PROLETARI DIN TOATE ȚĂRILE, UNIȚI-VĂ !

sportul

ZIAR AL CONSILIULUI NAȚIONAL PENTRU EDUCAȚIE FIZICĂ ȘI SPORT

ANUL XXVI — Nr. 1009 (6443) 4 PAGINI 30 BANI Marți 1 septembrie 1970

„Trofeul Petschowschi" se află în mîini bune

Atribuirea „Trofeului Petschowschi", cîștigat de publicul din Valea Jiului pentru buna comportare la jocurile de fotbal din campionatul 1969/70, a produs o mare satisfacție printre spectatorii meciului Jiul—U.T.A. Poate cel mai mult s-au bucurat cei tineri, azi începători în fotbal, mîine spectatori. Privind pe cei trei puști de la Jiul, ridicînd fericiți cupa, putem afirma că „Trofeul Petschowschi" se află în mîini bune.

Reportaj la capătul Pantelimonului

Acolo se va juca fotbal și tenis...

Fotoreporterului nostru, Theo Macarschi, *îi pozează în prim plan, ca o vedetă, un... tractor cu lamă. Pe terasa din mijloc a șantierului tineretului de la Pantelimon e un scurt moment de pauză...*

Spre capătul Pantelimonului, undeva, pe dreapta, nu departe de Filatura de bumbac, exact acolo unde te-ai aștepta mai puțin, între o „Alimentară" și un chioșc de ziare, se frînge o stradă îngustă, parcă medievală, străjuită de porți înalte ce par să se prăvălească dintr-o clipă într-alta în mijlocul drumului.

Ne angajăm pe ea, străbatem vreo 100 de metri în direcția gării Titan și, pe neașteptate, devenim — privind în dreapta — martorii unei priveliști impresionante. Zeci de oameni mînuie sape, greble și tîrnăcoape, uriașe tractoare cu lamă taie pîrtii largi în pămîntul de culoarea pîinii coapte, autogredere greoaie umplu aerul cu zgomotul lor amenințător.

Tinerii care lucrează sînt goi pînă la mijloc. De undeva, parcă din adîncuri, țîșnește o muzică. Un tranzistor rezemat între doi bolovani.

Aici a fost — nu cu multe luni în urmă — o groapă de gunoi. Simplu, o groapă de gunoi.

Acum, toate hectarele acestea au devenit Șantierul tineretului din sectorul 3. La fel de simplu. Șantierul tineretului...

Privim. Panorama îmbrățișează trei terase. Pe cea mai înaltă — ni se spune — va fi amenajat un teren de fotbal cu pistă de atletism. În mijloc — volei, handbal și baschet. Pe terasa de jos, pe marginea unui lac cu apă limpede, va fi zidit un teren de tenis.

— Cum, adică, va fi zidit ?

— *Exact. Va fi un court, proiectat după modelul celui de la Cleveland, pe care România și-a disputat finala „Cupei Davis". Ciment vopsit*

Gazda noastră — *Ion Popa,* primul secretar al comitetului U.T.C. al sectorului — ne vor-

Ovidiu IOANIȚOAIA

(Continuare în pag. a 2-a)

Corespondență specială pentru SPORTUL

MECIUL Ț.S.K.A. – STEAUA, DE LA SOFIA, O REPETIȚIE PENTRU STARTUL ÎN „CUPA CUPELOR"

Vestea perfectării meciului amical dintre echipele ȚSKA Septemvrisko Zname și Steaua București, programat în seara zilei de miercuri la Sofia, a stîrnit un interes deosebit în rîndul iubitorilor de fotbal din capitala Bulgariei. Aceasta, atît pentru motivul că spectatorii sofioți vor vedea la lucru două formații fruntașe ale fotbalului din cele două țări prietene, cît și pentru că ambele urmează să ia peste puțin timp startul în competiția europeană a „Cupei cupelor".

ȚSKA este cunoscută în Bulgaria ca practicînd un fotbal ofensiv, ceea ce se poate vedea și din faptul că în atacul său joacă Peter Jekov, golgeterul campionatului (31 goluri), ca și alți înaintași rezultativi : Iakimov (14), Marașliev și Nikodimov (8). În campionatul trecut, ea a terminat pe locul doi :

1. **Levski-Spartak**	30	23	4	3	67-17	50
2. **ȚSKA**	30	21	5	4	73-29	47

Deci, o retrogradare cu un loc în clasament, după ce în campionatul pe 1968—69 cucerise pentru a 14-a oară titlul. ȚSKA a mai deținut și „Cupa Bulgariei" de 7 ori și a fost de 6 ori finalistă. După cum se știe în ultima finală a „Cupei", ȚSKA a fost învinsă cu 3—2 de Levski și cum aceasta deține și titlul de campioană, echipei militare i-a revenit misiunea de a reprezenta Bulgaria în „Cupa cupelor".

Antrenorul Manolo Manolov — fost și el component al echipei — ne-a comunicat „11"-le probabil pentru meciul cu Steaua. Iată-l : **Iordanov — Zafirov, K. Stankov, Penev, Gaganelov, Nikodimov, B. Stankov, Atanasov, Jekov, Iakimov, Marașliev.**

Se va juca miercuri în nocturnă, la lumina reflectoarelor stadionului „Vasil Levski".

Emil ANTONOV

Sofia, 31 august

Echipa bucureșteană pleacă azi spre capitala Bulgariei

Steaua părăsește Capitala, pe calea aerului, astăzi dimineață. Ea va folosi în meciul de la Sofia același lot pe care l-a deplasat și la Constanța. S-ar putea, însă, ca în formație să intervină unele modificări, dictate de indisponibilitățile care ar putea surveni de pe urma jocului de la Constanța, unde **Iordănescu** și **Manea** au fost accidentați.

Se știe, oricum, că **Tătaru își va relua locul în echipă. În funcție de avizul medicului, ar putea fi utilizat și Sătmăreanu. Iată de altfel, lotul** care face deplasarea : **Suciu, Haidu, Mirăuță, Hălmăgeanu, Ciugarin, Sătmăreanu, Vigu, Grigore, Naom, Ștefănescu, Negrea, Vlad, Pantea, Dumitriu III, Iordănescu, Tătaru, Manea.**

În direct, la televiziune: meciul de fotbal C.F.R. Cluj - Dinamo București

Aflăm, în ultimul moment, că televiziunea va transmite duminică repriza a II-a a meciului de fotbal dintre C.F.R. Cluj și Dinamo București. Cele 45 de minute de joc vor fi transmise „în direct".

Minutul 13 al partidei Jiul — U.T.A. Axente a executat o lovitură liberă și Sima, aripa dreaptă a echipei arădene, a reluat puternic, cu capul, balonul în poartă. Deși spectaculos, plonjonul lui Stan este inutil. E 1—0 pentru U.T.A.

Foto : S. POP

Concurs internațional de gimnastică în Orașul Gheorghe Gheorghiu-Dej

ORAȘUL GHEORGHE GHEORGHIU-DEJ, 31 (prin telefon). — Sala de gimnastică din localitate a găzduit un concurs internațional de gimnastică la care au participat echipele feminine Flacăra-Orașul Gh. Gheorghiu-Dej, C.S. Baia Mare și o selecționată a orașului Debrețin (Ungaria).

Un public numeros a asistat la această întrecere în care s-au impus, pe merit, gimnastele din localitate. Iată rezultatele tehnice :

Cat. III—IV : Flacăra-Orașul Gheorghe Gheorghiu-Dej 178 p ; 2. C.S. Baia Mare 161,60 p; Individual compus : 1. Felicia Bejan (Flacăra) 36,10 p; 2. Silvia Cobzac (id.) 35,80 p ; 3. Tatiana Pruteanu (id.) 35,30 p.

Cat. I și maestre : 1. Flacăra Orașul Gheorghe Gheorghiu-Dej 184,20 p; 2. C.S. Baia Mare 171,90 p; 3. Sel. Debrețin 171,40 p. Individual compus : 1. Anca Grigoraș (Flacăra) 37,10 p; 2. Felicia Dornea (id.) 37,00 p; 3. Maria Stoica (id.) 36,40 p.

GH. GRUNZU — corespondent

Floretistele românce — în finala pe echipe

UNIVERSIADE TORINO '70

● *În turneul masculin, locul V*

● *Start în întrecerile de gimnastică*

TORINO, 31 (prin telefon, de la trimisul nostru special). Ziarele apărute luni dimineață comentează cu lux de amănunte desfășurarea dramaticei finale feminine de floretă. Înfățișînd atmosfera de entuziasm din Palazzo della Vela, valoarea ridicată a concurentelor și, mai ales, echilibrul de forțe dintre principalele competitoare, COMENTATORII ELOGIAZĂ EXCELENTA COMPORTARE A FLORETISTELOR SIMONFFY (Ungaria) și IENCIC (ROMÂNIA), care în ultimul asalt au decis, printr-o LUPTĂ DE O RARĂ FRUMUSEȚE, pe campioana mondială universitară.

„STAMPA SERA", sub semnătura lui **Carlo Filogramo, scrie : „În asaltul decisiv, la capătul unui** VERITABIL MARATON, **românca Iencic-Stahl a pornit ofensiv, a condus cu 1—0 și 2—1, dar a socotit prematur încheiată lupta. Retrăgîndu-se în defensivă, i-a dat posibilitatea lui Simonffy să preia inițiativa, să egaleze și să învingă. A fost o luptă entuziasmantă".**

Din comentariul ziarului „TUTTOSPORT" cităm : **„Întîlnire foarte emoționantă, care a făcut ca publicul, în general, și susținătorii celor două floretiste, în special, să trăiască** MOMENTE DE MARE SATISFACȚIE SPORTIVĂ **la asaltul dintre maghiara Simonffy și românca Stahl. Românca a început în trombă, a punctat eficace, lăsînd impresia că va cîștiga fără dificultăți, dar Simonffy a preluat în mod surprinzător, la 1—2, inițiativa, și — punîndu-și în valoare alonja — a înclinat în favoarea sa balanța victoriei.** PUBLICUL LE-A OVAȚIONAT DEOPOTRIVĂ **pentru frumoasa lor demonstrație, pentru palpitanta dispută pe care le-au oferit-o".**

După ce remarcă faptul că favoritele — redutabilele floretiste sovietice — au fost întrecute de Simonffy și Iencic — și notează în subtitlu că **„pe locul II s-a clasat,**

Hristache NAUM

(Continuare în pag. a 4-a)

A IX-a ediție a concursului internațional de lupte al României

Vineri, sîmbătă și duminică vor avea loc, în sala Floreasca, întrecerile celei de a IX-a ediții a **Concursului internațional de lupte (greco-romane și libere) al României.** Pînă ieri și-au anunțat participarea luptători din **Iugoslavia, Bulgaria, S.U.A., Cehoslovacia, R. F. a Germaniei, Ungaria, Polonia** și **R. D. Germană.** Dintre concurenții anunțați pînă acum rețin atenția cunoscuții internaționali **Miroslav Zeman** (cat. 52 kg — greco-romane) și **Josef Imrisek** (cat. 90 kg — libere) din lotul cehoslovac, **Antal Steer** (cat. 68 kg — gr.r.) și **Laslo Rusznyak** (cat. 68 kg — l.) componenți ai lotului maghiar, **Manfred Schöndorfer** (cat. 68 kg—gr.r.), cap de afiș al delegației luptătorilor din R. F. a Germaniei, **Dusan Vukov** (cat. 62 kg — gr.r.), **Darko Nisavic** (cat. 90 kg — gr.r.) și **Risto Darlev** (cat. 52 kg — l.), **Sande Kocev** (cat. 74 kg — l.) și **Dusan Zivkovski** (cat. 100 kg — l.) din reprezentativa iugoslavă, care va alinia sportivi la ambele stiluri și la aproape toate categoriile. Nu au sosit încă înscrierile nominale de la federațiile Bulgariei și Statelor Unite ai căror luptători, îndeobște cei specialiști în „libere", vor furniza, sîntem siguri, dueluri pasionante.

Din partea forului internațional F.I.L.A. a fost desemnat ca delegat oficial **Napoleon Menardi** (Italia).

Studioul de televiziune va transmite în direct, zilnic, aspecte de la competiția internațională. Vom reveni cu amănunte în numerele viitoare.

MORALA SPORTIVĂ TRIUMFĂ !

Corespondentul nostru din Sibiu, **Ilie Ionescu,** ne-a adus la cunoștință un fapt divers, care merită să devină public.

„Trei fete (Liliana Rădulescu, Maria Roșianu și Aurora Constantinescu), din echipa de baschet a Liceului nr. 35 din București, au găsit pe coridorul hotelului „Împăratul romanilor", unde se aflau cazate, un teanc de bancnote — 2 300 lei, pierduți de cineva. Sportivele au predat banii la administrație, care l-a descoperit pe păgubaș. Era antrenorul echipei de junioare a Poloniei, prezentă la turneul internațional organizat în localitate, suma reprezentînd diurna ce li se cuvenea jucătoarelor oaspete".

Puritanii, scepticii sau moraliștii vor afirma că întîmplarea este absolut obișnuită, nu are nimic extraordinar și că, dimpotrivă, dîndu-i-se amploare nu se face decît să se ultragieze morala : **„oricine trebuie să procedeze așa !".**

Noi, însă, pentru că stimăm morala, vom aplauda, întotdeauna, fără rezerve, faptele de cinste care, **fiind și spontane, determină o conduită.** Iar amănuntul (de loc neînsemnat) că cele trei fete sînt sportive, dă întîmplării o amplitudine deosebită.

Este evident că în conștiința acestor adolescente corectitudinea reprezintă un act reflex, este o a doua natură. Sportive și sportivi de asemenea structură vor proceda întotdeauna la fel, **adică corect,** atît în cel mai dificil joc pentru echipa lor, cît și în viață, fără să se gîndească la fraudă, la fițuică. **Asemenea tineri nu-și vor umili niciodată învinșii și nu-și vor urî învingătorii.**

Întîmplarea relatată de corespondentul nostru, ni-i înfățișează, de fapt, pe **ambasadorii unei întregi generații, pe reprezentanții unei mentalități, modelată cu grijă, cu stăruință, nu fără eforturi sau eșecuri vremelnice. Iar din instrumentarul folosit în această uriașă operă de educație n-au lipsit uneltele sportului.**

Din păcate, sportivii sînt încă adesea priviți prin lentile care deformează imaginea. Mai există persoane dispuse să hohotească sarcastic atunci cînd află că un tînăr (detracat sau iresponsabil), purtător al uniformei treningului, comite un act antisocial. Faptul este forfecat, comentat, augmentat, generalizat... Ne amintim că în aceeași zi cînd un fotbalist din Tg. Mureș era condamnat pentru violență, cîțiva tineri luptători participau la stingerea unui incendiu, punîndu-și voluntar viața în pericol. Un scandal comis la „Atheneé Palace" de un „aristocrat" al balonului rotund a avut un ecou mult mai mare decît actul de eroism săvîrșit de cîțiva înotători anonimi care au salvat de la înec o familie. Niște rugbyști de la Constructorul (despre care ziarul nostru a scris deunăzi) au ultragiat bunele moravuri, s-au dedat la huliganisme, au fost judecați și condamnați, iar „cazul" lor a fost prelucrat. Dar n-am auzit să se fi prelucrat vreodată (și elogiat, **dat ca exemplu**) un fapt de noblețe, un gest de bine. **Oare nu este cel puțin tot atît de educativ ?**

Este adevărat că sportul își etalează virtuțile morale discret, fără ostentație, și e bine că o face așa. Dar de aici și pînă la a se comite o gravă eroare de logică, **adică de a se confunda regula cu excepția, întregul cu partea și generalul cu particularul, rămîne un drum foarte lung.**

De vreme ce sîntem atît de necruțători cu EXCEPȚIILE, **de ce să nu zîmbim cînd vedem că triumfă REGULA !**

Valeriu CHIOSE

Cursa de 400 m garduri. La ieșirea din prima turnantă campionul țării, Ion Rățoi, se și află de acum în avans față de adversarii săi

Foto : A. NEAGU

„Naționalele" de atletism ale seniorilor, o competiție marcantă

● CÎTEVA PERFORMANȚE DE RĂSUNET ● NUMEROȘI CAMPIONI ÎN PREMIERĂ ● MULȚI CHEMAȚI PUȚINI ALEȘI ● CAMPIONI DIN 11 CLUBURI

PADELE-PAGAE

Să ne gîndim la viitorul sezon internațional!

Iată-ne, foarte aproape de finalul acestui sezon, în măsură să desprindem principalele concluzii după desfășurarea competițiilor de nivel superior prin aceasta înțelegînd, în primul rînd, cele două campionate naționale — ale juniorilor și seniorilor. Fără îndoială, se pot face numeroase comentarii: pe echipaje, probe sau grupe de probe, categorii de vîrstă și de clasificare etc. Cred, însă, că **la această oră importante sînt, înainte de toate, constatările de ordin general vizînd perspectivele echipelor noastre reprezentative pentru marile examene ale anului 1971: campionatele europene ale juniorilor, care vor avea loc la Snagov, și campionatele mondiale de la Jajce.**

Mai întîi despre juniori. Am remarcat la această ediție **prezența unui mare număr de tineri caiaciști și canoiști cu certe posibilități de afirmare** la „europene". Mă refer, mai ales, la reprezentanții cluburilor și asociațiilor: Delta, Tulcea, Pescarul Tulcea, Dunărea Galați, Steaua și Dinamo. Interesul antrenorilor respectivi pentru selecția și buna pregătire a juniorilor a fost evident și încurajator. Este, însă, necesar ca toate cluburile și asociațiile cu secții de caiac-canoe să își aducă contribuția la formarea unui lot cît mai valoros. Cu atît mai mult cu cît, dacă în prezent avem acoperite valoric toate probele de juniori, trebuie făcută precizarea că această valoare este CERTĂ la canoe, MULȚUMITOARE la caiac fete și, încă, INSUFICIENTĂ la caiac băieți.

Este necesar să se acorde o mare atenție, în special, juniorilor mici, știut fiind faptul că limita superioară de vîrstă va fi, începînd cu ediția Snagov a campionatelor europene, de 18 ani (în loc de 19). De asemenea, să avem în vedere că la Congresul de la Copenhaga s-a aprobat introducerea în programul C.E. a probei de canoe 7, probă care nu s-a practicat pînă acum la noi și care pune antrenorilor, dar și federației de specialitate, cîteva noi și dificile probleme, prima fiind aceea a documentației tehnice pentru construirea unei ambarcațiuni corespunzătoare și apoi, la Reghin sau în altă parte, confecționarea acesteia.

Concluzii importante au prilejuit și finalele campionatelor naționale de seniori. Aș sublinia, într-un prim plan, **participarea tuturor fruntașilor la probele olimpice** (de fapt un test preolimpic foarte important) **care a confirmat avîntul și progresul multor echipaje formate din sportivi tineri.** Rămîne ca antrenorii să-și sporească eforturile în pregătirea acestor echipaje pentru ca acestea să înregistreze o creștere mai rapidă a performanțelor. Trebuie subliniat, de asemenea, că finalele campionatelor naționale au arătat că la majoritatea echipajelor compuse din sportivi vîrstnici **se constată un început de regres** (remarcat, de altfel, în întregul sezon) și că, în ciuda unor rezultate bune realizate acum de cîțiva caiaciști sau canoiști, **trebuie găsite noi soluții pentru o cît mai bună reprezentare la Jocurile Olimpice.** Dacă am analiza probă cu probă ar rezulta că **există material uman suficient,** că la ora actuală **caiacul și canoca din țara noastră dispun de mari rezerve,** dar că este nevoie de o muncă intensă, de o orientare fermă spre o pregătire axată pe probele olimpice. Noul program de desfășurare a C.M. vine în întîmpinarea acestor deziderate, permițînd sportivilor specializați în probele olimpice să participe în condiții optime și la întrecerile de fond, ceea ce va reduce numărul componenților echipei și va asigura un plus de valoare pe care sperăm să-l transformăm în... medalii.

Radu HUȚAN

— ATLETISM —

„NAȚIONALELE" DE SENIORI, O COMPETIȚIE MARCANTĂ

Recent încheiata ediție a campionatelor de atletism ale seniorilor, se înscrie, indiscutabil, printre întrecerile reușite ale acestei competiții, cea mai veche din istoria atletismului nostru. Reușita se referă la organizarea tehnică la numărul de participanți, la numeroasele surprize (care de fapt, fac tot farmecul unui concurs), la rezultatele înregistrate de competitori, deopotrivă de către cei mai buni dintre ei, dar și în ceea ce privește mediile cifrelor consemnate în foile de arbitraj.

Anul acesta, pe „Republicii", numeroși tineri au izbutit frumoasa performanță de a deveni campioni ai țării, cei mai mulți aflîndu-se pentru prima oară în situația de a îmbrăca tricoul simbolic al campionilor. **Adalbert Darvaș, Petre Lupan, Tudor Puiu, Valentin Jurcă, Mariana Filip, Natalia Andrei, Cornelia Popescu** sînt cîțiva dintre aceștia. Cu excepțiile de rigoare, determinate de cauze felurite, cîștigarea titlului național, a fost însoțită în cazul lor, de rezultate remarcabile care le cinstesc strădaniile dar și munca antrenorilor și culorilor cluburilor respective.

În general, se poate spune, atleții noștri fruntași au izbutit cîteva rezultate de mîna întîi, a căror valoare are rezonanțe și pe plan internațional: 59,48 m la disc **(Lia Manoliu),** 16,68 m la triplu **(Carol Corbu),** 40,4 s la 4x100 m **(reprezentativa de juniori care-și pregătește startul de la Paris)** etc. În aceeași ordine de idei vom sublinia faptul că la aceste campionate au fost înregistrate cîteva medii deosebite, cele mai bune obținute vreodată în competițiile noastre republicane. Este vorba de aruncarea discului femei, probă la care primele patru au trecut de 50 metri, cursa de 400 m. bărbați (trei atleți sub 48,0 secunde) ș.a.

Dar au mai existat, din păcate, și alte „excepții". Este vorba de acele excepții care au devenit într-un fel o regulă, rezultatele subnotabile de la aruncările masculine, de la semifond (mai puțin 1500 m) și fond. La aceste campionate, paradoxal, probele cele mai populate au fost cursele de fond (23 la 3000 m obstacole, 32 la 10000 m). Este desigur un fapt pozitiv, dar nu putem să ne declarăm satisfăcuți doar cu atît, mai ales că nu uităm nici dictonul: **mulți chemați, puțini aleși!** Scoțîndu-l din discuție pe Nicolae Mustață, ceilalți n-au fost în măsură să convingă asupra valorii lor și, ceea ce este mai important, asupra viitorului acestor curse. O fi vorba poate despre metodele de antrenament, dar trebuie avut în vedere și cui anume i se aplică aceste metode! Există și la fond ca și la aruncări, o penurie de elemente de valoare, cu perspective certe de progres.

★

Cele 35 de titluri de campioni naționali, puse în joc la sfîrșitul săptămînii, au fost cucerite de atleți și atlete din 11 cluburi: Steaua 8 (7 la bărbați + 1 la femei), Dinamo 8 (8+0), Rapid 6 (3+3), C.A.U. 4 (1+3), C.S.M. Cluj 3 (1+2), Steagul roșu Brașov 1 (1+0), Universitatea Cluj 1 (1+0), C.A Roman 1 (0+1), Rovine Craiova 1 (0+1), Tractorul Brașov 1 (0+1), Metalul 1 (0+1).

Romeo VILARA

Ileana Silai a fost una dintre atletele... fără rivale. Și totuși ea a forțat pentru a stabili un nou record pe 800 m

PESTE CÎTEVA ZILE, LA PARIS, VOR FI DECERNATE PRIMELE TITLURI DE CAMPIONI EUROPENI LA JUNIORI

A devenit o realitate impusă de dezvoltarea atletismului contemporan, creșterea numărului competițiilor. Astfel, au apărut în ultimii ani forme noi precum Cupa Europei, Campionatele europene pe teren acoperit și acum campionatele europene de juniori.

Rezultatele tinerilor atleți din noua generație au ajuns la un înalt nivel, încît numai ca vîrstă se mai poate discuta de juniori, căci performanțele lor sînt, în cele mai multe cazuri, de cea mai bună valoare mondială.

În întregul continent s-au făcut pregătiri speciale pentru concursul de pe pista de tartan a celebrului stadion olimpic din capitala Franței. Sînt așteptați un număr foarte mare de atleți (peste 500), împreună cu care vor sosi zeci de specialiști, ziariști, reporteri radio și T.V., care vor transmite competiția viitorilor competitori olimpici din 1972 și 1976.

Campionatele vor prilejui, cu siguranță, surprize de proporții. Atleți creditați cu șanse secundare vor învinge — probabil — mari favoriți și sperăm că în acest joc să se angreneze și atleții români. Ne amintim astfel că în 1968 la criteriul european de juniori de la Leipzig, Ion Dima avea al 7-lea rezultat dintre cei înscriși, dar aceasta nu l-a împiedicat să cîștige cursa de 3000 m.

Echipele participante au un lider de o incontestabilă valoare. Este vorba de formația juniorilor din R.D.G., ale căror performanțe îi clasează detașat pe locul I în Europa iar la fete chiar pe locul prim în lume. La bărbați din 21 de probe R.D.G. se află pe locul I în 11 iar la femei superioritatea este și mai evidentă: la 11 din 14. În afara echipei R.D.G., puternice selecționate mai prezintă Franța, R.F.G., U.R.S.S., Anglia.

Să vedem acum cu ce ne prezentăm noi la prima ediție a campionatelor europene. Din cei 21 atleți care vor efectua deplasarea, 19 au realizat standardurile fixate, încă din anul trecut, de către Biroul federal, standarduri cu mult mai ridicate decît normele stabilite de forul internațional. Doi atleți care nu au reușit normele fiind în imediata lor apropiere se află însă între primii 10 din Europa ceea ce a făcut să li se acorde creditul. Tabelul prezentat mai jos arată — credem — mai bine realitatea atletismului la ora campionatelor europene, în probele în care participăm. Din el se vede că avem tineri juniori cu rezultate bune care se pot număra printre finaliști.

Probe	cel mai bun rez. european	al 10-lea rezultat european		locul juniorilor români	
Băieți					
100 m	10, 2	10, 5	10, 5	Szabo	8
				Mitrofan	9
200 m	20, 8	21, 4	21, 5	Păsulă	11
			21, 6	Stan	14
400 m	46, 7	48, 0	47, 7	Gedeon	6
800 m	1:48, 8	1:51, 0	1:51, 7	Gașpar	14
1500 m	3:41, 8	3:50, 6	3:47, 8	Dima	8
110 m garduri	14, 0	14, 7	14, 7	Glavă	10
înălțime	2,15	2,05	2,10	Dosa	4
			2,08	Negomireanu	6
greutate	17,84	15,62	15,85	Suha	8
disc	54,42	48,72	48,72	Suha	10
decatlon	7620	6530	6570	Vasilescu	8
4x100 m	40, 4	41, 8	40, 4	Echipa naț.	2
4x400 m	3:11, 0	3:16, 3	3:15, 3	Echipa naț.	8
10 km marș	43:48, 4	46:45, 8	46:12, 4	Ceacoi	6
			46:32, 4	Anghel	8
FETE					
100 m	11, 5	11, 7	11, 9	Monoranu	19
200 m	23, 7	24, 3	24, 6	Monoranu	15
400 m	52, 9	55, 8	56, 0	Sălăgean	12
800 m	2:04, 4	2:09, 8	2:10, 1	Andrei	12
1500 m	4:22, 3	4:31, 2	4:23, 5	Andrei	3
100 m garduri	13, 6	14, 2	13, 8	Satmari	4
lungime	6, 39	6,0 3	6,06	Boca	7
			6,04	Jinga	9
disc	53,90	44,06	47,80	Illi	6
suliță	53,90	47,26	49,88	Zörgö	6

„Vînătorii de vulpi" și-au desemnat campionii

Finala campionatului republican de „vînătoare de vulpi" a avut loc zilele trecute la Cîmpina. Traseele grele, cu mari diferențe de nivel, au supus pe concurenți la eforturi deosebite. Cu toate acestea performanțele reușite de mulți dintre ei au fost peste așteptări.

Un frumos succes au obținut reprezentanții radioclubului Bihor cărora le-a revenit trei din cele patru titluri de campion.

Iată rezultatele tehnice: **144 MHz. Individual:** 1. Ioan Mierluț (Bihor), 2. Ion Crăciun (Prahova), 3. Ion Oprea (Prahova). **Echipe:** 1. Bihor; 2. Prahova; 3. Maramureș.

3,5 MHz. Individual: 1. Ion Oprea (Prahova), 2. Mihai Cserosi (Bihor), 3. Ioan Mierluț (Bihor). **Echipe:** 1. Bihor; 2. Prahova; 3. Bacău.

— HANDBAL —

ȘI ARBITRII TREBUIE SĂ ÎNCEAPĂ NOUL SEZON CU DREPTUL!

În ultima sa ședință, Biroul federației de handbal a discutat una dintre cele mai controversate probleme ale activității competiționale și anume aceea a arbitrajelor. Se știe că în handbal a fost introdus nu de mult sistemul cu doi arbitri, asemănător celui din baschet și din hocheiul pe gheață, ceea ce, firește, a produs serioase dificultăți în interpretarea cît de cît unitară a regulamentului de joc. În plus, este de datoria noastră să subliniem faptul că, în ultima perioadă de timp, prin înscrierea în perimetrul competițional intern a campionatului republican al juniorilor și școlarilor (96 de echipe!) sarcina colegiului central de arbitri, de a prezenta în fiecare săptămînă un număr sporit de conducători de joc a devenit din ce în ce mai dificilă obligînd acest for să facă concesii pe linia respectării unei anumite exigențe în promovarea cavalerilor fluierului.

Prezentînd, în amintita ședință, un raport referitor la activitatea colegiului, arbitrul internațional ing. *Vasile Sidea*, președintele acestui organ tehnic, a recunoscut că principala lipsă a muncii din ultimul an o constituie absența unei legături trainice, viabile cu colegiile locale în vederea realizării unui mai bun control asupra promovării și, mai ales, instruirii permanente a arbitrilor. Problema este cu atît mai delicată cu cît la echipele de juniori și școlari activitatea din teren a unui arbitru nu trebuie înțeleasă „stricto sensu", doar prin grija de a respecta regulamentul și disciplina în joc. Prin maniera de a conduce o partidă rezervată juniorilor — și, în definitiv, nu numai în aceste cazuri — un cavaler al fluierului devine fortuit un cavaler al spectaculozității și dinamismului în joc, al cursivității și rapidității, în ultimă instanță un propagandist curat și modern. Să nu uităm în această privință că frecvente au fost ocaziile cînd fluierînd excesiv, intervenind inoportun sau vorbind vrute și nevrute pe teren un arbitru a reușit să strice ceea ce jucătorii se căzneau să construiască frumos. Rămîne, de asemenea, în actualitate presanta chestiune a uniformizării în interpretarea regulamentului, chestiune care provoacă dese necazuri nu numai colegiului de arbitri ci și comisiei de disciplină.

Discuțiile pe marginea acestui referat au fost ample și încărcate cu propuneri atrăgătoare, menite să contribuie în oarecare măsură la eliminarea acestor deficiențe. Dintre acestea am cita numai două în speranța că ele nu vor rămîne doar niște simple cuvinte înșiruite în procesul verbal al ședinței. Este vorba, mai întîi, de folosirea mai judicioasă a timpului pe care îl au arbitrii la turneele de sală, unde se pot realiza cît mai multe consfătuiri, chiar cu prezența (duminică dimineața sau simbătă seara) a arbitrilor mai tineri din orașele apropiate. În al doilea rînd, considerăm că buletinul informativ pe care federația de specialitate îl editează cu o regularitate de metronom, poate fi mai bine utilizat și în scopul realizării acelei legături cu colegiile locale, prin prezentarea unor succinte referate, a observațiilor cu privire la arbitraje, a unor concluzii. Abordînd sezonul cu dorința de a aplica în munca sa astfel de inițiative, colegiul de arbitri va putea avea anul viitor un bilanț mai rodnic.

Fază din meciul Dinamo București — Dinamo Bacău, cîștigat cu scorul de 14—11 de bucureșteni.

— TENIS DE MASĂ —

COPIII ÎN ÎNTRECERE

Cine dintre amatorii bucureșteni de tenis de masă dorește în aceste zile să vadă întreceri cu mingea de celuloid, poate merge la sala Floreasca, de dimineața și pînă seara. Nu evoluează maestra emerită a sportului Maria Alexandru și nici dinamica jucătoare Carmen Crișan. Dar spectacolul este mai mult decît interesant. În jurul dreptunghiurilor verzi s-au adunat cei mai mici jucători cu paleta: se desfășoară campionatul echipelor de copii. Sînt peste 150 participanți reprezentînd 48 de formații masculine și 26 feminine din 23 de centre: București, Cluj, Cugir, Sintioan Lunca din județul Covasna, Craiova, Bistrița-Năsăud, Timișoara, Pitești, comuna Băleni-Dîmbovița, Mineciu Ungureni, Buzău, Ploiești, T. Severin, Oradea, Hunedoara, Borșa, Bacău, Iași, Arad, Satu Mare, Petroșani, Galați, Rm. Vîlcea. După cum se vede, o arie geografică extrem de largă, de la capitala țării și pînă la comune îndepărtate.

Concursul are loc (de la ora 9 și ora 16) la două categorii de vîrstă (băieți și fete), pînă la 12 ani și între 13 și 14 ani. Cine va cîștiga? Este greu de prevăzut cînd concurenții sînt atît de tineri. Întrecerile lor merită, însă, în tot cazul să fie urmărite. Căci dintre piticii de astăzi se va recruta campionul de mîine.

— Automobilism —

„RALIUL ELEGANȚEI"

CONSTANȚA, 30 (prin telefon, de la corespondentul nostru). Prima ediție a „Raliului internațional al eleganței în conducerea auto", organizată de A.C.R. și cunoscuta firmă Europa Turistică — Italia Lichtenștein, a reunit la start 32 de echipaje, din Anglia, Austria, Cehoslovacia, Franța, R. F. a Germaniei, Italia, Polonia, S.U.A. și România. Proba de regularitate s-a disputat pe șoseaua Mamaia — Mangalia și retur, iar celelalte curse — slalom, lansare pe 400 m cu oprire, parcare la loc fix și prezentarea însoțitoarei — au avut loc la Mamaia, în fața Casinoului și a hotelului Albatros. Juriul internațional a acordat Marele premiu al „Raliului eleganței" echipajului francez alcătuit din soții Danielle și Gerard Durand, care în această primă etapă au pilotat un BMW 1800.

Au fost, de asemenea, atribuite alte 5 medalii de aur „Ex aequo" unor echipaje din R. F. a Germaniei, România (Laurențiu Gheorghiu, Maria Cuculici — Dacia 1300), Cehoslovacia și Austria. Titlul de „Lady Elegant driving" a fost decernat concurentei **Alexandrina Papană**, iar titlul de cea mai frumoasă prezentatoare concurentei **Veronica Tănase**. Etapa a doua a Raliului se va desfășura în ziua de 6 septembrie, pe același traseu.

CORNEL POPA

— RUGBY —

ACEȘTIA AR FI...

Deși limitată la patru jocuri (**Farul** și-a aminat partida cu **Constructorul** în vederea întîlnirii cu **Tarbes**, iar **Dinamo** a cerut reprogramarea meciului cu **Universitatea Timișoara** pentru data de 10 decembrie), etapa a II-a a diviziei A a reușit, totuși, să ofere suficiente observații în legătură cu comportarea selecționabililor aspiranți la un loc în lotul României B, aflat în preajma turneului în Franța. Aceasta pentru simplul motiv că marea majoritate a jucătorilor selecționați au făcut parte din cele 8 echipe competitoare, în timp ce a noua — **Dinamo** — a putut fi văzută la lucru doar cu cîteva zile în urmă.

Dintre jucătorii de linia I, **Ciornei, Baciu, Gh. Mircea, Iorgulescu** și **Mihalașcu** ni s-au părut a fi cei mai aproape de perspectiva îmbrăcării tricoului național. Toți au muncit mult, au avut evoluții convingătoare în jocul grămezilor, putere de percuție și clarviziune.

Din linia a II-a s-au detașat **Veluda** și **Atanasiu**. Perechea grivițeană nu are, practic vorbind o contracandidată, cel puțin pentru meciul de miercuri, cu Tarbes. **Șerban** a arătat și el unele lucruri bune, care semnalează pe jucătorul de mare experiență, la fel ca și **Postolache**, neobosit în partida cu Politehnica. **Brumă**, despre care se spunea că este fără egal ca pricinător, s-a arătat inegal, în principal datorită unei insuficiente pregătiri fizice, carența întregii sale echipe (Politehnica).

Pentru linia a III-a se impun net patru jucători: **Achimb**, excelent în meciul de duminică — fără discuție un viitor... **Ciobănel**, un jucător lucid și inteligent — **Rășcanu, Fugigi** și **Miclescu**. Această linie — datorită valorii componenților ei — pare să fie atuul selecționatei divizionare. Dacă, bineînțeles, antrenorii coordonatori se vor opri asupra ei.

Dintre mijlocași, perechea **Roibașu — Mateescu** (sau **Giugiuc**) promite să asigure cel mai bine legătura dintre înaintare și treisferturi.

Ca centri ne-au plăcut mai ales **Leșean** și **Budică**. Foarte bine încadrați în propriile linii de treisferturi — **Grivița Roșie** și respectiv **Steaua** — ei au avut o contribuție substanțială la materializarea multora dintre spectaculoasele șarje văzute în cupiajul de pe „Ghencea".

Pentru aripi pledează jocul exploziv și variat al lui **Braga** și **Teleașă**. Bine a jucat și **Bater**, dar socotim că replica apărării Rulmentului a fost mai puțin promptă (dovadă și scorul) decît aceea a Politehnicii.

Ca fundaș, fără contracandidat — deocamdată — **Durbac**, în ciuda exasperantei sale imprecizii la transformarea unor lovituri de pedeapsă.

Tiberiu STAMA

A apărut revista EDUCAȚIE FIZICĂ ȘI SPORT nr. 8/1970

DIN SUMAR SPICUIM:

— **Pentru creșterea eficienței educației fizice și sportului din școli**, de Conf. dr. Emil Ghibu — Vicepreședinte al C.N.E.F.S.
— **Despre contribuția educației fizice la dezvoltarea proceselor de cunoaștere**, de prof. Gheorghe Mitra și prof. Alexandru Mogoș.
— **Contribuții la consolidarea școlii românești de bras (II)**, de prof. Remus Drăgușanu.
— **Planificarea trimestrială la educația fizică — trimestrul I, clasele I—IV**, de prof. Romeo Ionescu.
— **Scrisoare metodică (I)**, de prof. Traian Predeteanu.
— **Cornelia Popescu**, de prof. Mihai Trancă.

În acest interesant număr sînt publicate o serie de materiale necesare profesorilor, în vederea susținerii diferitelor examene (definitivat și grad).

VOLEIBALIȘTII ROMÂNI PREGĂTESC STARTUL MONDIALELOR LA SIBIU

— VOLEI —

— Interviu cu dr. GABRIEL CHEREBEȚIU, antrenorul lotului național —

Puține zile au mai rămas pînă ce, în Bulgaria, se va da startul în competiția supremă a voleiului. Turneele lungi s-au încheiat pretutindeni, lăsînd acum răgaz antrenorilor și jucătorilor să reflecteze în liniște, în locuri retrase, la tot ce mai trebuie corectat, perfecționat, finisat. Este acel respiro din pragul marilor confruntări...

În timp ce fetele noastre (prin voia soartei studente) fac excepție de la această regulă, fiind prezente la Universiadă, băieții — scutiți de o oboseală în plus — urmează un program mai puțin încărcat, așa cum este firesc în preajma campionatului mondial. Ei s-au deplasat la Sibiu, împreună cu antrenorii Gabriel Cherebețiu și N. Tărchilă spre a continua pregătirea și poate spre a regăsi starea psihică de care au atîta nevoie pentru a înfrunta puternicii adversari...

Cei care asudă mult mai intens în aceste zile fără competiții sînt, însă, antrenorii, frămîntați de problemele încă nerezolvate integral, de punerea în formă a echipelor și de emoțiile startului.

Abia am izbutit să-i smulgem pentru cîteva clipe din virtejul ultimelor preparative pe antrenorul lotului, dr. Gabriel Cherebețiu.

— Ce caracter dați acestei ultimei faze a pregătiri, în funcție de revelațiile turneului de la Timișoara?

— **Turneul amintit a scos în evidență imperfecțiunea unor laturi tehnico-tactice în jocul voleibaliștilor noștri. Deși timpul este scurt pînă la mondiale și interesul nostru este să nu-i suprasolicităm pe băieți în pragul competiției supreme, ne-am propus ca printr-un program mai relaxat să încercăm eliminarea lacunelor: corectarea unor procedee, îmbunătățirea aportului unor compartimente...**

— Despre ce corectări este vorba?

— **Mă refer, în principal, la perfecționarea primirii serviciului, element care nu ne-a permis totdeauna, la Timișoara, construirea ireproșabilă a atacului. De asemenea, insistăm asupra punerii la punct a blocajului, asupra sporirii eficienței în atac și a atenției la dublaj. Datorită taliei mai scăzute, bănuim că multe ataeuri ale noastre vor fi respinse de blocajul advers. De aceea recuperarea mingilor este o chestiune de maximă importanță.**

În afară de corectarea tehnicii individuale și de îmbunătățirea randamentului liniilor, ne îngrijim de omogenizarea echipei prin jocuri în „familie". Repetăm, însă, fără a forța nota și a extenua pe jucători.

— Cum veți verifica reușita, sau nu, a intențiilor pe care le aveți?

— **În cîteva meciuri de verificare, înainte de plecare la mondiale (9—15 septembrie). Vom avea ca parteneri echipele Iugoslaviei, Israelului și Braziliei. Aceste întîlniri ne sînt folositoare pentru omogenizare și pentru testarea unor rezerve.**

— Întregul efectiv pe care îl aveți la dispoziție se află în plenitudinea forțelor?

— **Mai puțin Tîrlici, care nu s-a refăcut după un accident suferit la Timișoara. El va fi recuperabil pînă la C.M., însă avem necazuri prin ieșirea lui momentană din sextet...**

— Care este climatul ce însoțește ultimele pregătiri?

— **În lot domnește o stare de spirit bună; băieții se mobilizează la antrenamente, știind că în Bulgaria au de apărat prestigiul voleiului nostru masculin. Să sperăm că această atmosferă emulativă va dura pînă la sfîrșitul marii competiții și că echipa română va obține un plasament satisfăcător în ierarhia internațională...**

Interviu consemnat de **Aurelian BREBEANU**

Hipism

Talion a spulberat orice dubiu!

Cea de a treia tentativă atribuită elitei trăpașilor noștri pentru ameliorarea recordului național al hipodromului ploieștean s-a soldat de data aceasta cu un succes deplin. După o alergare în care alura imprimată cursei de Dioda însemna, în fond, o invitație la „non stop", Talion, abordînd ultima turnantă de pe ultimul loc, a avut un finiș electrizant pe picior de 1,17 și finalmente a atins recordul de 1.19.9, țintuindu-și pe loc adversarii și luptînd ultima sută de metri numai împotriva acelor de cronometru. Această glorioasă evoluție a învingătorului aduce o mare bucurie stațiunii experimentale Ruseț — care a demonstrat că în ciuda nereimprospătării curentelor de sînge a găsit, totuși, formula fericită pentru elaborarea unui mare campion — dar și lui Gică Tănase, antrenorul și conducătorul său, pentru munca neîntreruptă depusă un șir de trei ani. Menținerea în formă maximă a unui cal este un merit în plus pe care trebuie să i-l recunoaștem.

Din rest, semnalăm dublul succes al antrenorilor Oană, Toderaș și Niculae Gheorghe. Fără să căutăm neapărat cursele contradictorii — fie că ele sînt făcute în perimetrul cifric al regulamentului sau nu — consemnăm cu satisfacție că spectacolul hipic oferit numeroasei asistențe a fost o mostră elocventă despre progresul realizat de mulți cai. Din păcate, însă, acest progres al recordurilor nu prezintă nici o semnificație. Și noi nu trebuie să privim lucrurile multumitor, chiar dacă sîntem izolați prin lipsa unui hipodrom bun.

REZULTATE TEHNICE: 1. Crai (Gh. Popescu), Bogdan 49,3, 2. Koral (I. Oană), Marzin, Osiris 37,1, 3. Telega (N. Simion), Mercur, Vrabia 40,2, 4. Fresca (I. Toderaș), Floreta 32,4, 5. Struna (I. Oană), Menta 36,2, 6. Simpatia (Gh. Avram), Stolnic, Răzuș 30,1, 7. Talion (Gh. Tănase), Dioda 19.9, 8. Florid (I. Toderaș), Cuc, Foratic 30,3, 9. Carmen (N. Gheorghe), Tabacu 40,6.

Niddy DUMITRESCU

Acolo se va juca fotbal și tenis...

(Urmare din pag. 1)

bește despre viitor, despre ce va fi aici, în fosta groapă de gunoi a Pantelimonului, peste un an, peste doi.

„*Acolo* — și zice acolo tăind aerul cu o mină hotărîtă, indicînd un punct precis, bine știut — *vom ridica un mic hotel, cu terasă și bar. Dincolo* — aceeași mișcare stăpînă — *va fi bazinul de înot cu pistă olimpică. Debarcaderul, vestiarele...*

Tranzistorul a tăcut. Un autogreder vine drept spre noi, asemenea unei mașinării infernale, scăpată de sub control. Cineva întreabă cît de deasă va fi perdeaua de plopi ce va înconjura întreaga bază.

— Cu cine veți duce la capăt asemenea planuri ambițioase?

— *Cu băieții aceștia. Cu alții. Cu tinerii din cartier, din sector, prin muncă patriotică. De altfel, greul a trecut: a fost o zonă denivelată, plină de gropi, o carieră de pămînt. S-a muncit zile întregi la lopată. Acum, totul e parcă o distracție. Ne sprijină toată lumea: Consiliul popular, organizațiile P.C.R.... Avem mașini, munca e mai simplă. O plantare, o nivelare, treburi de-astea... Tot ceea ce vedeți e realizat prin muncă patriotică.*

— *Întocmit benevol de un colectiv al I.S.P.H.-ului, condus de inginerul* Nicolae Lefter, *secretarul U.T.C. al institutiei.*

Tace. A vorbit, poate, prea mult. Aici vorbesc faptele, orele de muncă patriotică. Cîte să fie? Nu știe. Se lucrează zilnic... A, cîți tineri? N-are o evidență exactă. Oricum, peste 5 000.

Își scoate cămașa. E gata să dea o mînă de ajutor. Vreți nume? De ce, neapărat, nume? Aici muncesc prea mulți pentru a cita cîțiva...

Insist. Ei, bine, iată: *Dumitru Badea* sau *Nicolae Marinescu* de la „23 August", *Nicolae Ganci* de la „Republica", *Nae Ion* de la F.R.B., *Mihai Popescu* sau *Ion Dragu* de la *F.M.U.A.B.* Și alții, și alții...

Plecăm. Aici a fost o groapă plină de gunoi.

Acum e un șantier pe care lucrează mii de tineri, entuziaști.

Mîine, va fi o bază sportivă cochetă, un centru distractiv, populat din zori și pînă seara.

O complicată metamorfoză — plină de semnificații — ce pare atît de simplă, de întrată în firea lucrurilor.

— FOTBAL —

DE VORBĂ CU ANGELO NICULESCU

LOTUL NAȚIONAL ÎȘI REÎNCEPE PREGĂTIRILE LA 21 SEPTEMBRIE

Întors de curînd din concediu, antrenorul *Angelo Niculescu* s-a supus cu amabilitate rigorilor unui blitz-interviu, răspunzînd unei suite de întrebări pe care și le pun numeroși iubitori ai fotbalului nostru.

— Păstrați actualul lot i reprezentativ ?

— *La ora aceasta nu există, de fapt, un lot reprezentativ. Avem 13—14 titulari, care au evoluat și la recentul turneu final al C.M. din Mexic, ei formînd nucleul de bază, iar lor li se vor adăuga jucătorii care se vor evidenția în mod deosebit în campionat.*

— Vorbeați de titulari, nu credeți că există, totuși, cîteva posturi care reclamă... întăriturî ?

— *Ba da. Avem nevoie de un fundaș bun (fie el central sau de margine) și de cel puțin un atacant percutant, bătăios, eficace.*

— V-ați gîndit, cumva, la unele elemente tinere care bat la ușa marii performanțe ?

— *Fără îndoială că da, și am să vă dau cîteva nume : Florian Dumitrescu, Pană și Florea (de la Dinamo Bacău), Sălceanu, Ghergheli (de la Steagul roșu), Broșovschi...*

— Puteți să le indicați — lor și altora ca ei — „rețeta" promovării în lotul MARE, reprezentativ ?

● Dobrin este un posibil titular ● Lotul reprezentativ are, deocamdată, doar 13-14 jucători siguri ● Tineri talentați în vederile antrenorului echipei naționale

— Știți, desigur, că Dembrovschi a suferit un accident. V-ați pus problema înlocuirii lui în ipoteza că nu va fi complet apt de joc la 11 octombrie, în meciul cu Finlanda ? La ce nume v-ați gîndit ?

— *Mi-am făcut și aceste calcule și am în vedere doi oameni, pe Dobrin și pe Tătaru, lor putîndu-li-se adăuga și un al treilea, propulsat de campionat.*

— Înregistrăm cu satisfacție citarea numelui mult discutatului Dobrin. Îl vedeți realmente în echipa națională ?

— *Depinde numai de el. De pregătirea și de evoluția lui în campionat.*

— O ultimă întrebare : cînd începeți efectiv pregătirile lotului reprezentativ pentru apropiatul sezon internațional ?

— *La 21 septembrie. Atunci va fi convocat la București (o dată cu loturile olimpice și de tineret) noul lot național care va susține, probabil, un meci de verificare în compania unei echipe străine.*

— *Să aibă o evoluție foarte bună în campionat (criteriul nr. 1) și să fie susceptibili de adaptare la ideea de joc a echipei naționale (criteriul nr. 2).*

Marius POPESCU

POST-SCRIPTUM LA CRONICILE DE LUNI

BAZIL MARIAN : „Niky m-a încîntat, pur și simplu..."

Etapa inaugurală a campionatului a readus în prim plan un nume, pînă mai acum doi ani, cu mare rezonanță în fotbalul nostru. După un come-back timid în a doua jumătate a returului și o evoluție insuficient de concludentă (poate) în *„Cupa Municipiului București"* lui *NIKY DUMITRIU* i-a fost dat să cucerească din nou tribunele la Pitești adică tocmai acolo unde aplauzele sînt, de obicei, monopolizate de un singur jucător, iubit pînă la idolatrie : *Dobrin.* Victoria *Steagului roșu*, la realizarea căreia ex-giulețeanul a avut merite de necontestat, a fost obținută tocmai împotriva maestrului care l-a lansat pe *Dumitriu II, Bazil Marian.* Și de aceea l-am rugat pe cunoscutul antrenor să ne vorbească despre jocul de duminică al fostului său elev. Iată ce ne-a declarat : *„Evoluția lui Dumitriu II a constituit pentru mine o surpriză foarte plăcută. Niky, chiar dacă a contribuit în mod hotărîtor la înfrîngerea echipei mele, m-a încîntat pur și simplu. A dovedit că n-a uitat nimic din ce știa. Aceeași fantezie, aceeași spontaneitate și, parcă, ceva în plus. Niky mi s-a părut mai matur, punînd întreaga sa capacitate tehnico-tactică în slujba jocului colectiv. Ceea ce poate-i lipsește, încă, este o capacitate sporită la efort. Sînt și momente cînd dispare din joc. Dar, cu siguranță, împreună cu antrenorul său, Valentin Stănescu, va reuși să retușeze și această explicabilă carență. Eu le doresc să realizeze acest lucru cît mai curînd și, totodată, îi felicit pe amîndoi pentru victoria de la Pitești."*

D. VL.

„Dați-mi un punct de sprijin..."

Ca să fim sinceri, fără a subapreciа posibilitățile „șepcilor roșii", ne așteptam să vedem la Cluj un meci aprig, disputat tot timpul sub semnul unui evident echilibru. Realitatea, ne-a infirmat, replica feroviarilor bucureșteni fiind departe de potențele reale ale echipei.

Manifestîndu-se, în special, printr-o incapacitate flagrantă de a construi, slăbiciunea Rapidului a pornit din cvartetul Lupescu-Dan-Dinu-Dumitru, *bazat pe nu mai puțin de trei internaționali. Chiar acceptînd scuza oricărui început de sezon : condiția fizică precară, nu putem, totuși, să n-o corelăm cu greutatea cu care s-au deplasat cei doi fundași centrali în majoritatea timpului, cu starturile lor întîrziate în duelurile directe cu adversarii (de aci și faulturile, la care Dan a avut o contribuție peste măsură), cu neglijarea dublajului. Și dacă Dinu și Dumitru, mînați de aceeași carență, au încercat să-și restrîngă mult sfera de activitate, dînd chiar unității sarcinile lor constructive care puteau fi pretențiile ofensive ale lui* Neagu, Strat *și* Năsturescu ? *Doar niște sporadice incercări de a rupe ritmul adversarului prin acțiuni individuale, cu mîngî „create" de ei înșiși.*

Puțin, foarte puțin, în fața unei echipe care, mizînd pe o bună condiție fizică și pe o promițătoare circulație a jucătorilor, a știut să dețină în permanență frînele jocului. Echipa giulețeană n-a avut la debutul său în acest campionat un punct de sprijin. Așa încît antrenorul său, M. Bărbulescu, l-ar putea parafraza pe Arhimede : „Dați-mi un punct de sprijin și echipa se va învîrti". Dar tot el va trebui să găsească răspunsul...

p. sl.

Dincolo de amărăciunea rezultatului

Un redactor al nostru a stat de vorbă cu tov. *Gheorghe Popescu*, vicepreședinte al clubului Steaua, care, în această calitate a asistat la meciul de la Constanța, „trăind" în mod deosebit dramatice momente ale acestei partide de fotbal.

„În primul rînd — a ținut să precizeze tov. Gh. Popescu — *mă declar de acord cu cronica apărută în „Sportul", care a redat obiectiv situația de pe teren. Aș spune, totuși, că golul al doilea al Farului stă sub semnul întrebării. Cei care s-au aflat mai aproape de față au văzut că Suciu a fost împiedicat de Badea să intervină, ceea ce i-a dat posibilitate lui Caraman să înscrie punctul victoriei. Am crezut că infracțiunea a fost vizibilă și pentru arbitru. Dar n-a fost. Nu vreau să insist prea mult asupra acestei faze, fotbalul oferind totdeauna subiecte de discuții și motive de contrariere. Dincolo de amărăciunea rezultatului final — neașteptat după desfășurarea jocului — a existat în tabăra noastră satisfacția că echipa a avut, în general, o evoluție bună, încurajatoare. Tineretul nostru nu s-a dezmințit, acționînd în cimp cu multă siguranță și fantezie, dar, dacă ȘTEFĂNESCU sau IORDĂNESCU ar fi avut mai multă experiență, cred că ar fi obținut, la un moment dat, o diferență mai mare de goluri, care ar fi înfrînt definitiv moralul și o dată cu ea puterea de luptă a constănțenilor. Pe cînd așa, cele 15 minute de ofensivă ale Farului au cîntărit mai greu decît cele 75 de minute de superioritate a echipei noastre".*

Cine îl apără pe Constantinescu ?

Așa cum scriam și în cronica noastră de ieri, Dinamo București a cîștigat, finalmente, destul de lejer meciul ei cu Dinamo Bacău, dar puțin a lipsit să-l piardă la început de partidă din cauza apărării, compartiment în care — individual sau colectiv — s-a gafat de cîteva ori, ca la divizia C.

Teoretic, ideea preconizată de Nicușor **(marcaj strict, om la om, cînd adversarul direct intră în posesia mingii, plus un libero temporar)** era formulată precis, prezentînd și sorți de izbîndă. Practic, însă, la fața locului, Deleanu i-a lăsat mai mereu culoar liber de acțiune lui S. Avram, Cheran nu l-a supravegheat cu atenție pe oponentul său, Florea, Sălceanu, mijlocașul de sprijin, s-a ținut doar cînd și cînd de Pană, al doilea vîrf de atac al băcăuanilor, lăsîndu-i acestuia prea mult cîmp de mișcare. De aici și haosul general, la început de partidă, în sistemul defensiv al dinamoviștilor bucureșteni, scăpați cu fața curată numai datorită intervențiilor, în extremis, efectuate de Dinu și Mircea Constantinescu. Ce-i de făcut ? **„Pînă la omogenizarea compartimentului apărării, prin înțelegerea exactă a sarcinilor, va fi greu pentru noi** — ne spunea Nicușor. **Posed un singur apărător de rezervă, pe tînărul Dobrău, dar care, actualmente, se află la dispoziția lotului de juniori. Referitor la Nelu Nunweiller, aflat în atenția presei, conducerea clubului intenționează să-l folosească ca antrenor secund".**

G. N.

P.S. S-a încheiat, deci, cariera jucătorului Nunweiller III ?

OPTIMISM SUPĂRĂTOR...

Optimismul nu este condamnabil decît atunci cînd are tente absurde sau — mai grav — cînd încearcă să ascundă sub masca unui zîmbet nevinovat, păreri false. Încercînd să împărțim în aceste două mari categorii pe optimiștii... periculoși, ne gîndeam unde am putea să încadrăm pe antrenorii sau conducătorii din fotbal care izbesc timpanele tuturor cu pompoase declarații înaintea unor partide, la sfîrșitul cărora toată perorația lor s-a dovedit a fi doar un pumn de vorbe goale.

Mai exact, ne gîndeam la antrenorul și conducătorul clubului **Progresul**, care — ambii — își plasau, în vorbe, echipa mult prea sus față de cele arătate de fotbaliștii din str. dr. Staicovici duminică dimineața pe teren. Din zece pase, șapte sau opt mergeau la adversar, stopurile corect executate erau o raritate și, în general, coerența în joc — în fond, o cerință deloc exagerată pentru o formație de divizia A — a lipsit total. Perechea de mijlocași a Progresului, prea fragilă, a dispărut din luptă doar după cîteva sclipiri din primele minute, iar linia de atac, cu o improvizație ca vîrf (Georgescu) și cu două extreme timide și neinspirate nu a putut închega o acțiune mai ca lumea.

Repetatele și zgomotoasele dezaprobări — pe deplin justificate ! — ale publicului poate că au învățat ceva pe cei doi responsabili ai clubului Progresul. Ceva care ar putea să însemne : **luciditate, realism, modestie, seriozitate.** Pentru că, orice s-ar spune, este de preferat o declarație ponderată și o comportare excelentă, decît invers....

C. A.

N-ați avut dreptate, tovarășe Olteanu !

La sesizările presei, comisia de competiții a F.R.F. a anulat programarea inițială a meciului PROGRESUL — C.F.R. CLUJ, schimbîndu-i locul de desfășurare, de pe stadionul Progresul, pe Stadionul Republicii.

O măsură, evident, PRIMITĂ CU SATISFACȚIE DE IUBITORII FOTBALULUI, care ar fi fost pusă într-o situație dintre cele mai neplăcute în cazul cînd partida s-ar fi desfășurat pe **„Progresul"**. Ne-au surprins, de aceea, rîndurile primite din partea unui susținător al „bancarilor", **M. Olteanu**, care, făcînd diferite calcule, a ținut să ne convingă că Progresul ar avea mai multe avantaje materiale jucînd în strada dr. Staicovici. **„De acord** — scrie el — **că spectatorii trebuie să stea mai comod în tribune, dar la meciul acesta cu C.F.R. Cluj NU VOR VENI MAI MULT DE 3—4000 DE SPECTATORI** (N.n. sublinierea noastră), **și atunci nu era mai logic ca clubul acesta oropsit** (N.r. : ??!), **să fie lăsat să cîștige ceva bani, jucînd pe teren propriu ?".**

Tov. M. Olteanu s-a înșelat profund în calculele sale. La meci AU VENIT, NU 3—4000 DE SPECTATORI, ci 14 500 (cum rezultă din vînzarea biletelor). E O DIFERENȚĂ, NU ? Ca să nu ne mai referim și la diferența de condiții de vizionare a meciului, între **„Progresul"** și **„Republicii"**.

ETAPA VĂZUTĂ DE NEAGU RĂDULESCU

LA PITEȘTI — *LA CLUJ* — *LA BUCUREȘTI*

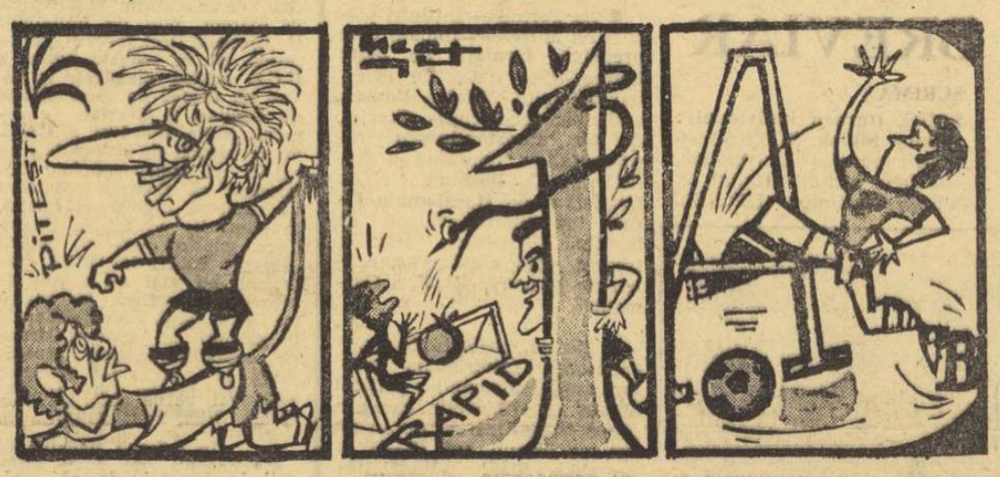

Tarzan (Dumitriu II) — redivivus

Ca de obicei, nu știi de unde sare... ADAM !

Cu dreptul în A, dar cu stîngul (și tehnic) totuși prin B

„E pur si muove"...

Să ne amintim : anul trecut, **Politehnica** a avut o viață grea, fiind mult timp cu un picior în groapa disperării. Salvați în extremis de retrogradare, ieșenii au schimbat în vară antrenorul, chemindu-l la cîrma echipei pe **Virgil Mărdărescu, fostul** „coach" al reprezentativei de tineret.

Astăzi, la o lună de la începerea noii colaborări, schimbările se văd.

Echipa combină frumos, este elastică, strîngîndu-se ca o armonică în caz de primejdie, pasează subtil și rafinat, practică un fotbal elegant și curajos, în crezul căruia este inclusă ideea apărării șanse pînă în ultimul minut, cu demnitate, așa cum a făcut-o la Ploiești, chiar cînd tabela de marcaj indica trei goluri la zero **în favoarea gazdelor.**

Dacă **Petrolul** a jucat mai UTILITAR, **Politehnica** a jucat — minute în șir — mai SPECTACULOS, mai cursiv. Deși îi lipsește îndrăzneala de a se dezlănțui spre poarta adversă, formația din Iași pare echilibrată, chemînd sub același steag, ambiția și talentul.

Anul trecut **Politehnica** a avut o viață grea. Începutul noului campionat, găzduit într-o zodie nefericită, a însemnat pentru ieșeni o primă înfrîngere și — n-ar fi exclus — un prim **prilej de demobilizare.** Ar fi rău, însă, să fie așa, căci mîna meseriașului **Mărdărescu** se simte umblînd printre mecanismele — altădată neunse — ale echipei, aflată într-un indiscutabil progres.

Ov. I.

Primul meci, prima înfrîngere. Și totuși...

Ion Bălănescu, unul dintre apreciații antrenori români, a debutat la noua sa echipă, Jiul, cu o înfrîngere. Situație de neinvidiat, trebuie să recunoaștem, cu atît mai mult cu cît meciul se juca „acasă", la Petroșani.

Unii s-au grăbit să pună înfrîngerea pe seama noului antrenor. Eroare ! După numai 2—3 săptămîni de activitate, un antrenor nu poate fi socotit răspunzător nici de înfrîngere, nici de ...victorie.

Reamintind și factorul esențial al partidei de la Petroșani — jocul remarcabil al **U.T.A.**-ei — ajungem la principala vinovată a înfrîngerii Jiului.

Ați înțeles, desigur, că această „vinovată" este **U.T.A.** și nicidecum antrenorul Bălănescu.

Unde e realizatorul ?

„Ou sont les neiges d'antan ?"...

...*Da, da,* „Unde sînt oare zilele de altădată", *cînd gazonul timișorean era frămîntat de crampoanele lui* Iosif Covaci, Androvici, Brînzei, Ciosescu, Cojereanu, Dinulescu *și atîția alți jucători de elită, care făceau să fiarbă tribunele în cazanul entuziasmului ? Această întrebare și-au pus-o, nu fără nostalgie, spectatorii timișoreni asistînd la primul joc al feroviarilor, proaspăt promovați în categoria „A".*

Echipa a deziluzionat. Emoția i-a sugrumat pe tinerii jucători, le-a pus cătușe de picioare... Dincolo însă de această cauză de ordin emotiv, carențele echipei localnice au ieșit în evidență și mai flagrant în organizarea ei din teren. Echipa este tînără, face risipă de energie, aleargă mult, dar aceste virtuți nu sînt suficiente. Angrenajul e nerodat, lipsește omogenitatea și pregătirea atentă a acțiunilor. Linia de fund se ține destul de bine pe picioare, dar mijlocul se clatină. Nici Gorduna, *nici* Hergan *și nici* Chimiuc, *introdus ulterior, n-au reușit să organizeze jocul la mijlocul terenului. Iar puținele baloane utile servite atacului au fost irosite datorită pripelii lui* Periatu *și* Panici. *De asemenea, se simte în primul rînd, lipsa unui* realizator, *om de forță, cu șut puternic care să pună probleme apărărilor adverse !*

g. m.

„CUPA ROMÂNIEI"

La 4 septembrie, primul meci în „Cupa Prieteniei"

Reprezentativa de juniori a României a plecat în Polonia

Aseară a părăsit Capitala, îndreptîndu-se spre Polonia, reprezentativa de juniori a României care va participa — între 3—13 septembrie — la „CUPA PRIETENIEI" **(fostul „Turneu al speranțelor olimpice").** Făcînd parte din grupa A a competiției — alături de selecționatele similare **ale Bulgariei, Ungariei, Cubei și Poloniei** — echipa română va disputa prima întîlnire la 4 septembrie, la Semianowice, în compania juniorilor cubanezi.

Iată cîteva rezultate înregistrate în etapa disputată duminică în „Cupa României" :

Foresta Serdaru — Ancora Galați 0—5 (0—3), Trefilorul Galați — Metalurgistul Brăila 1—8 (1—3), Lemnarul Tg. Secuiesc — Harghita Odorheiul Secuiesc 4—3 (1—2, 3—3), I.C.I.M. Brașov — Chimia Oraș Victoria 3—1 (2—0), Politehnica Brașov — Torpedo Zărnești 0—1 (0—1), Minobradul Vatra Dornei — Avîntul Frasin 1—5 (0—3), Foresta Zăvoi — Victoria Caransebeș 2—0 (1—0), Nera Bozovici — Minerul Bocșa 2—1 (0—1), Energia Reșița — Minerul Moldova Nouă 1—1 (1—1, 1—1), Metalul Bocșa — M.E.V.A. Tr. Severin 2—0 (1—0), Dinamo Obor București — Olimpia Giurgiu 1—2 (0—1, 1—1), Metalul Tîrgoviște (juniori) — Laromet București 3—5 (2—1), I. T. Oradea — Victoria Carei 0—4 (0—2), Partizanul Bacău — Minerul Comănești 0—1 (0—0), Prepararația Petrila — Minerul Lupeni 2—1 (2—0), I.G.L. Petroșani — Minerul Ghelar 1—8 (0—4), C.P.B. — Mașini unelte București 1—0 (0—0), Tarom București — Unirea Mînăstirea 2—1 (0—1), Sportul muncitoresc București — Triumf București 2—1 (2—1), Constructorul Hunedoara — Victoria Călan 3—1 (1—0), Comerțul Brăila — S.U.T. Galați 1—4 (1—2), Minerul Bihor — Metalul Salonta 3—1 (2—0), Înfrățirea Reghin — Lemnarul Odorheiul Secuiesc 0—5 (0—3), Luceafărul Focșani — Dacia Galați 1—0 (1—0), Someșul Gherla — Arieșul Turda 0—6 (0—3), Utilajul Făgăraș — Carpați Brașov 1—3 (1—1), Feroemail Ploiești — Carpați Sinaia 2—0 (1—0), Victoria Mizil — Metalul Plopeni 0—3 (0—2), Victoria Bordeni — I.R.A. Cîmpina 1—3 (1—0, 1—1), Flacăra Cîmpina — Caraimanul Bușteni 2—2 (2—1, 2—2), Victoria PTTR Botoșani — Fulgerul Dorohoi 1—3 (0—2), Siretul Bucecea — Textila Botoșani 0—3 (0—0), Unirea Săveni — Chimia Suceava 0—3, Lemnarul Tg. Mureș — Soda Ocna Mureș 1—2 (1—1), Fabrica de zahăr Tg. Mureș — Chimica Tîrnăveni 4—3 (1—1, 2—2), Voința Carei — Unirea Zalău 5—1 (1—1), Progresul Sibiu — Metalul Copșa Mică 3—0 (3—0), Textila Cisnădie — A.S.A. Sibiu 2—1 (1—1), Recolta Zorlești — Rulmentul Bîrlad 0—9 (0—1), Rapid Buzău — Petrolul Berca 0—4 (0—2), Automobilul Buzău — Petrolistul Boldești 0—3 (0—0), Poligrafia Iași — Foresta Fălticeni 0—4 (0—2).

Arbitrii etapei a doua a campionatului diviziei naționale A

Dinamo Bacău — Petrolul : C. GHEMIGEAN, ajutat la linie de F. Colosi și V. Toma (toți din București) ;

U.T.A. — Progresul : O. ANDERCO (Satu Mare), ajutat de G. Fărcaș și C. Silaghi (Baia Mare) ;

Univ. Craiova — F. C. Argeș : A. PIRVU, ajutat de M. Cîțu și I. Dancu (toți din București) ;

C.F.R. Cluj — Dinamo București : M. BĂDULESCU, ajutat de I. Erdös și S. Patkos (toți din Oradea) ;

Steagul roșu — Farul : N. PETRICEANU, ajutat de D. Isăcescu și G. Vasilescu I (toți din București) ;

Rapid — Jiul : N. CURSARU (Ploiești), ajutat de M. Vasiliu (Ploiești) și I. Hristea (Alexandria) ;

Steaua — „U" Cluj : Z. DRĂGHICI, ajutat de G. Manole și S. Nicolau(toți din Constanța) ;

Politehnica Iași — C.F.R. Timișoara : V. DUMITRESCU, ajutat de I. Drăghici și C. Manușaride (toți din București).

Campionatul echipelor de tineret-rezerve

Clasamentul după prima etapă

1.	F.C. Argeș	1	1	0	0	5—0 2
2.	Progresul	1	1	0	0	4—1 2
3.	Steaua	1	1	0	0	3—1 2
4—5.	„U" Cluj	1	1	0	0	3—2 2
	Politehnica	1	1	0	0	1—0 2
6—11.	C.F.R. Tim.	1	0	1	0	2—2 1
	Jiul	1	0	1	0	3—3 1
	U.T.A.	1	0	1	0	3—3 1
	„U" Craiova	1	0	1	0	2—2 1
	Dinamo Buc.	1	0	1	0	2—2 1
	Dinamo Bc.	1	0	1	0	2—2 1
12—13.	Petrolul	1	0	0	1	0—1 0
	Rapid	1	0	0	1	2—3 0
14.	Farul	1	0	0	1	1—3 0
15.	C.F.R. Cluj	1	0	0	1	1—4 0
16.	Steagul roșu	1	0	0	1	0—5 0

Cupa „Sportul muncitoresc" cu handicap

Miercuri va avea loc pe terenul Sportul Muncitoresc (fost T.U.G.) un interesant cuplaj fotbalistic.

La ora 16,30 formația SPORTUL MUNCITORESC, din divizia C, va întîlni divizionara A, RAPID BUCUREȘTI. Echipa *Rapid* participă pentru a doua oară la această competiție cu handicap. În prima ediție a ocupat locul II, trofeul pus în joc fiind cucerit de Sportul muncitoresc. Acordînd cuvenita importanță acestei competiții feroviarii vor prezenta o formație din care nu vor lipsi Răducanu, Lupescu, Dan, Dumitru și Neagu.

În deschidere, de la ora 14,30, se va disputa meciul amical *Progresul București — Metalul București.*

156.768 lei report la Pronoexpresul de mîine

Unul din sistemele de joc care atribuie mari cîștiguri săptămînă de săptămînă, este Pronoexpresul.

Ultimele rezultate ale concursului Pronoexpres au marcat un mare succes.

Dintre ultimii mari cîștigători citățm pe : Rădulescu Ion din Călărași = 75 218 lei la concursul nr. 30 din 22 iulie a.c., Halinda Alexandru din Satu Mare = 93 440 lei la concursul nr. 31 din 29 iulie a.c., Trifan Vasile din Huși = 79 530 lei la concursul nr. 29 din 15 iulie a.c. și alții.

Iată numai cîțiva dintre premiații care demonstrează din plin succesele concursurilor Pronoexpres.

Participînd săptămînal la Pronoexpres, oricine poate obține un premiu mare.

Nu uitați : Astăzi este ULTIMA ZI în care vă mai puteți procura biletele pentru concursul de mîine.

● Un nou prilej de a obține premii în autoturisme sau bani vi-l oferă concursul excepțional Pronoexpres de duminică 6 septembrie a.c., care atribuie participanților autoturisme DACIA 1300 și MOSKVICI 408 cu caroserie 412 ; excursii la Budapesta (a 2 locuri) cu petrecerea Revelionului și numeroase premii de valoare variabilă și fixă în bani.

Cu variantele de 15 lei participați la toate extragerile cu șanse mari de cîștig.

Sîmbătă 5 septembrie a.c., ULTIMA ZI pentru procurarea biletelor.

PRONOEXPRES

Premiile concursului nr. 35 din 26 august 1970 :

Extragerea I : Cat. a II-a : compusă din 1 premiu a 50% a 32.129 lei și 1 premiu 10% a 6.426 lei ; a III-a : 5,85 variante a 6.591 lei ; a IV-a : 19,80 a 1.947 lei ; a V-a : 74,55 a 517 lei ; a VI-a : 2.563,75 a 50 lei.

Extragerea a II-a : Cat. A : 0,25 variante a 45.880 lei ; B : 2,40 a 19.117 lei ; C : 5,60 a 8.193 lei ; D : 19,95 a 50 lei ; E : 352,40 a 100 lei ; F : 5085,35 a 20 lei.

Report categoria I : 156 768 lei.

Cîștigător categoria A : Tănăsescu Gabriela din București — 1 autoturism Fiat 850 sau 45.850 lei (la alegere).

Remarci și sugestii

O dată cu reluarea diviziei A la fotbal, au fost constatate și o serie de noutăți privind difuzarea jocurilor la radio și televiziune.

Radioul a reluat, în mod lăudabil, seria transmisiilor în direct de pe toate stadioanele, cărora le-a dat și un conținut mai bogat. Remarcînd și salutînd schimbarea în bine produsă, ne permitem a face sugestia ca radio-reporterii să intervină prompt în emisie ori de cîte ori se înscrie vreun gol și nu cum s-a mai întîmplat duminică, cînd de pe unele stadioane modificările de scor ne-au fost aduse la cunoștință cu întîrziere, comunicările fiind, în general, lipsite de nervul și emoția necesare care să le facă pe deplin gustate de către ascultători. Credem, deci, că o mai mare promptitudine în relatarea golurilor marcate și a altor faze importante din joc ar spori dinamismul transmisiilor de pe stadioane, că și interesul iubitorilor de fotbal față de ele.

În ceea ce o privește, Televiziunea a apelat (dacă nu ne înșelăm) pentru prima oară la o soluție larg uzitată în multe alte țări, înregistrînd meciul de la Constanța și transmițîndu-l după încheierea tuturor celorlalte partide ale etapei. Este, însă, foarte probabil ca această soluție să nu rămînă decît cît mai repede — să se ajungă și la acest stadiu. Soluția de duminică ne apare a fi o căutare pe acest drum destul de spinos. Ea ține seamă, într-o măsură sporită, atît de interesele generale ale echipelor (evitînd concurența neloială a meciului televizat cu celelalte partide ale etapei), cît și de dorințele telespectatorilor (care au avut posibilitatea de a urmări pe micul ecran una din cele mai atractive confruntări). Am sugera doar ca în etapele viitoare, în cazul cînd se va păstra această formulă, înregistrările făcute (de preferat de la mai multe partide ale aceleiași etape) să se retransmită la o oră mai tîrzie, pentru a da posibilitatea ca ele să fie urmărite și de cei care merg pe stadioane și care duminică, de pildă, n-au putut ajunge la timp acasă pentru a prinde interesanta dispută dintre Farul și Steaua. De altfel, o dată cu apropiata programare a jocurilor sub ora 16 dificultatea va fi eliminată de la sine.

I. MITROFAN

GOLUL ETAPEI

Un șut fără drept de apel !

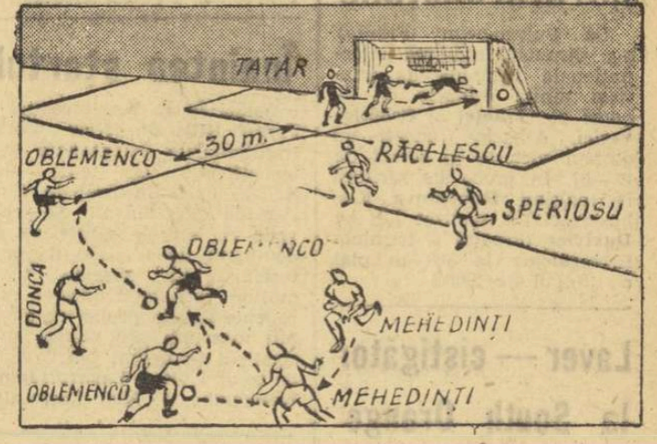

Iată cum a căzut golul craiovenilor la Timișoara, în minutul 18 :

Oblemenco, *profitînd de indecizia lui* Mehedinți, *ieșit din dispozitiv, a recuperat balonul la circa 40 de metri de poarta lui Tatar. Atacat de către Donca și Mehedinți, atacantul craiovean a scăpat din cleștele lor și a avansat spre poartă. După ce a parcurs vreo zece metri, și-a potrivit balonul și l-a lovit puternic cu stîngul, expediindu-l spre colțul sting al porții. Tatar, surprins de față, pe contre-pied, s-a repliat și a plonjat pe direcția mingii, dar era prea tîrziu... Balonul, șutat cu o forță apreciabilă, se oprise în colțul de jos al plasei !*

A fost singura „ispravă" a lui Oblemenco în acest meci. Un șut, însă, care valorează... două puncte. (Și încă în deplasare).

sportul în lume

Floretistele românce — în finala pe echipe

(Urmare din pag. 1)

după barajul de 4, româncа Iencic-Stahl" — ziarul „GAZZETTA DEL POPOLO", descriind finala, notează, sub semnătura lui **Enrico Heiman: „Scrima este un joc al nervilor. După ce Iencic și Simonffy au obținut două victorii strălucite în baraj, ele s-au întîlnit în asaltul hotărîtor. CELE DOUĂ PRIMADONE s-au confruntat într-o atmosferă de încordare, deasupra căreia plana speranța. Lupta a fost delirantă. Am avut impresia că româncа va încheia conturile în timp record, dar nervii n-au ținut-o și maghiara a revenit senzațional. A cîștigat într-un final dramatic, lăsîndu-i valoroasei sale adversare medalia de argint".**

Acum, înainte ca atletismul să pună stăpînire pe Universiadă, atenția torinezilor se îndreaptă tot spre Palazzo della Vela unde floretistele au început o nouă confruntare, cea pe echipe...

★

La start, dimineața, s-au prezentat 12 reprezentative studențești, împărțite în patru serii. În prima întîlnire, un succes obținut cu ușurință: **ROMÂNIA—AUSTRIA 13—3.** (Marina Filip 4 v, Rodica Văduva 4 v, Adriana Moroșan 3 v, Suzana Ardeleanu 2 v, respectiv Gosch 2 v și Kastl 1 v). Spre prinz, floretistele noastre au înfruntat redutabila formație poloneză. **Și de această dată victorie: ROMÂNIA—POLONIA 9—6** (o formă excelentă au manifestat Ardeleanu 4 v și Filip 3 v, celelalte puncte fiind realizate de Ienic 1 v, Văduva 1 v, iar de la poloneze Balon 2 v, Szeza 2 v, Skladanowska 1 v și Breska 1 v). După terminarea evoluțiilor din serii, **echipele României și U.R.S.S. au fost direct calificate în semifinale**, în timp ce alte patru au trebuit să susțină meciuri între ele, pentru desemnarea celorlalte două semifinaliste. Iată și rezultatele: **Ungaria—Polonia 9—4** și **Franța—R.F. a Germaniei tot 9—4.** Apoi, **în prima semifinală U.R.S.S.** a învins **UNGARIA cu 8—5.** (Tușaverajul net superior a permis să nu mai aibă loc ultimul asalt. Realizatoare: Sakolina 3, Belova 2, Cirkova 1, Ivanova 2, respectiv Karolfi 1, Simonffy 2, Sass 1, și Harsay 1). **În a doua semifinală, ROMÂNIA A ÎNTRECUT FRANȚA CU 8—7** (Tușaverajul la fel de net al româncelor a oprit meciul înainte de a noua victorie). Evoluția scorului: 1—0, 2—1, 2—3, 4—3, 5—4, 5—5, 7—5, 7—7, 8—7. **Excepțional s-a prezentat Iencic, care a cîștigat toate asalturile — 4 și pe cel decisiv cu Piccard. Au mai înscris Ardeleanu 2 v, Moroșan 1, Filip 1** pentru echipa noastră și **Ceretti 2, Josland 3, Level 1, Piccard 1.** Astfel, **ECHIPA FEMININĂ DE FLORETĂ A ROMÂNIEI ȘI-A ASIGURAT MEDALIA DE ARGINT A UNIVERSIADEI și va susține mîine după-amiază finala în compania reprezentativei U.R.S.S.**

IN TURNEUL MASCULIN de floretă pe echipe (18 reprezentative), după victoriile cunoscute la R.F. a Germaniei (9—4), Tunis (16—0), S.U.A., (9—4) și, apoi, insuccesul cu Italia (3—9), **REPREZENTATIVA ROMÂNIEI S-A CLASAT PE LOCUL V.** La ora cînd telefonez, se dispută **meciul decisiv** pentru titlul de echipă campioană universitară între **U.R.S.S. și Ungaria,** scorul fiind de 7—3 pentru floretiștii sovietici.

De marți dimineață, sala **„Torino Esposizione"**, de pe via Petrarca, găzduiește **primele întreceri ale gimnastici feminine,** la start, aflîndu-se echipele U.R.S.S., Canadei, Ungariei, Italiei, Japoniei, Franței, Cehoslovaciei și S.U.A.

BREVIAR

SCRIMĂ:

SABIE **(turneu individual):** 1. **Viktor Sidiak** (U.R.S.S.) — campion mondial universitar, 2. Michele Maffei (Italia), 3. Vladimir Nazlimov (U.R.S.S.).

BASCHET (f): Cehoslovacia — Bulgaria 60—57 (34—33), U.R.S.S. — Polonia 66—35 (64—22). **Clasament** al turneului feminin, **după trei etape:** 1. U.R.S.S. 6 p (207—138), 2. Cehoslovacia 6 p (158—149), 3. Cuba 5 p (153—157), 4. Bulgaria 4 p (163—153), 5. **România** 3 p (139—172), 6. Polonia 3 p (126—183).

BASCHET (m): **România — Turcia** 76—70 (36—33) — în turneul pentru locurile 9—16 (Georgescu 25, Chivulescu 8, Tarău 12, Popa 12). Alte rezultate: Italia — Brazilia 72—60, S.U.A. — Cuba 90—80 (grupa A), U.R.S.S. — Bulgaria 96—75, Iugoslavia — Coreea de Sud 88—74 (gr. B), Polonia — Franța 88—76, Ungaria — R.F.G. 60—53 (gr. C), Turcia — Canada 76—56 (gr. D, din care mai fac parte Cehoslovacia și România).

TENIS, dublu băieți: **Santei, Mureșan (România)** — Menceci, Iancici, (Iugoslavia) 8—6, 1—6, 6—3; **Owens, McNair (S.U.A.) — Santei, Mureșan 3—6, 6—3, 6—2 (în „sferturi").**

VOLEI (m): **România — India 3—0** (7, 4, 8), Tunisia — Kuweit 3—0, Iran — Turcia 3—1, Haiti — Congo (Kinshasa) 3—0.

VOLEI (f) Japonia — Olanda 3—0, Bulgaria — Cehoslovacia 3—0, Italia — Elveția 3—0, U.R.S.S. — Brazilia 3—0.

POLO: Ungaria — Italia 3—3 (0—0, 2—1, 1—1, 0—1), Bulgaria — Belgia 6—0, Suedia — R.F.G. 4—2 **România — Anglia 8—6** (1—0, 3—1, 2—2, 2—3) Cornel Rusu 4, Frincu 3, Kroner 1 — Shekhdar 2, Halle 2, Johnes 2. **ECHIPA ROMÂNĂ a ocupat LOCUL 7**

CULISE

• La Torino — întîlniri plăcute cu **antrenori români care pregătesc formații de peste hotare.** Este vorba de maeștrii voleiului **Ștefan Roman,** sosit aici cu echpia Greciei, de **Gh. Constantinescu** (reprezentativa feminină a Italiei), de **C. Bărbuță** (echipa Belgiei) și de **Haralambie Firan,** antrenorul echipei de handbal a Tunisiei, aflat în trecere, prin acest oraș, pentru un turneu în R. F. a Germaniei.

• Dintre curiozitățile marii competiții consemnăm **performanța tenismanilor italieni Maioli și Gilardelli,** care în proba masculină de dublu au cîștigat primul set (6—0) la perechea Stabholz-Wolf (Israel) **în 8 min. 32 sec.!**

• **Din delegația română la** Universiadă fac parte și cîțiva **tehnicieni invitați** de organizatori, în calitate de oficiali: **Titus Deak,** membru în Comisia internațională de control, dr. **Dan Chiriac** și **Ion Petruțiu** — arbitri de baschet, **Tănase Mureșan** — arbitru în turneul de scrimă, **Marinel Oancea** — la volei și **Cornel Mărculescu** — la polo.

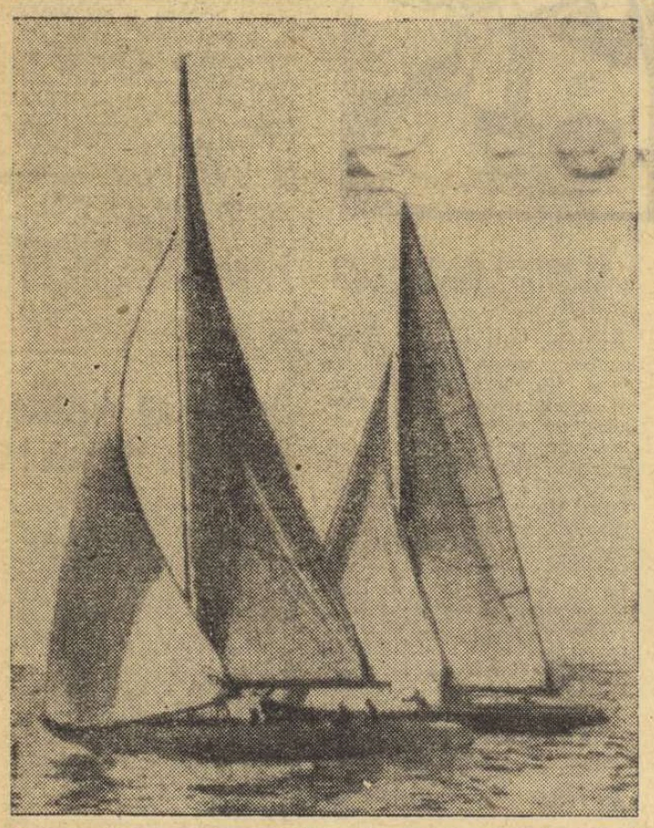

Cu această manevră crucială, velierul australian „Gretel II" și-a asigurat calificarea în challenge-roundul „Cupei Americii", întrecerea supremă a yachturilor de 12 m. Iată momentul în care „Gretel II" se distanțează de „France", reprezentînd continentul european. La sosire, în golful Newport (Rhode Island, S.U.A.) australienii au avut 6:30 avans și se vor confrunta acum direct cu „Intrepid", yachtul americanilor, deținători ai trofeului

Telefoto: A. P. AGERPRES

TREI LUPTĂTORI ROMÂNI VICTORIOȘI LA „TROFEUL ADRIATICII"

La Split (Iugoslavia) a avut loc tradiționalul concurs internațional de lupte (greco-romane și libere) „Trofeul Adriaticii". La această competiție au participat luptători din Suedia, Bulgaria, Ungaria, România, S.U.A., Elveția și Iugoslavia. Luptătorii români Dumitru Marin (cat. 52 kg), Ion Baciu (cat. 57 kg) și Vasile Fodorpataki (cat. 90 kg) au obținut un frumos succes în întrecerile de la „greco-romane", clasîndu-se pe primul loc la categoriile lor. Un alt sportiv român, Nicolae Mihai (cat. 68 kg) a ocupat locul 3.

Hübnerova — 1,81 m la înălțime

La Pulversheim (Franța) s-a disputat întîlnirea internațională feminină de atletism dintre echipele de tineret ale **Franței** și **Cehoslovaciei.** Atletele franceze au obținut victoria cu scorul de 68—67. În proba de săritură în înălțime **Hubnerova** (Cehoslovacia) a realizat 1,81 m. **Duvivier** (Franța) a terminat învingătoare la 800 m plat cu timpul de 2:06,5.

Laver — cîștigător la South Orange

Turneul internațional de tenis de la South Orange (S.U.A.) a revenit australianului *Rod Laver* care în finală a dispus cu 6—4, 6—2, 6—2 de compatriotul său *Bob Carmichael.* La feminin, pe primul loc s-a clasat *Kerry Melville* (Australia). Ea a învins-o în finală cu 7—5, 6—4 pe *Patty Hogan (S.U.A.).*

Înaintea startului la Forest Hills

Astăzi încep pe terenurile Forest Hills din New York tradiționalele campionate internaționale de tenis ale S.U.A., una din probele clasice ale sportului alb. Se prevede că actuala ediție va fi dominată de tenismanii profesioniști, în absența mai multor rachete fruntașe europene. Tabela probei de simplu masculin are numai australieni în primii patru capi de serii: 1. **Rod Laver,** 2. **John Newcombe,** 3. **Ken Rosewall,** 4. **Tony Roche.** La fete, prima favorită este australianca **Margaret Court,** urmată de americanca **Rosemari Casals.** Absentează **Billie Jean King** (S.U.A.) accidentată.

Este interesant de menționat că se va juca după sistemul „tie-break", în caz de egalitate la nivel de 6 gheme, decizia urmînd să fie obținută într-un singur ghem în care jucătorii vor servi de 9 ori alternativ.

Gimondi pe primul loc

Competiția ciclistă de semifond cu antrenament mecanic dotată cu trofeul *„Ruta de aur"*, desfășurată pe velodromul din Paris, a revenit cunoscutului alergător italian *Felice Gimondi.* El a parcurs 50 km în 52:30 (medie orară 57,142 km). Pe locurile următoare s-au clasat francezii *Guimard* și *Delisle. Poulidor* (Franța) a ocupat locul 6 la două ture.

500 de competitori la C.M. de canotaj

La startul întrecerilor celei de a III-a ediții a campionatelor mondiale de canotaj academic (masculin), care încep mîine la St. Catharines (Canada), **vor fi prezenți 500 de sportivi reprezentînd 32 de țări.**

Ancheta internațională a ziarului nostru

CE VA ADUCE NOU SEZONUL FOTBALISTIC '70-71?

S-a dat startul într-un nou sezon fotbalistic internațional. Primele întîlniri amicale inter-țări, ca și cîteva jocuri în turnirile preliminare, anunță marile competiții, campionatul Europei rezervat echipelor naționale, cupele europene în care vor fi angrenate cele mai bune formații de club de pe continent, apoi confruntările pentru „Cupa intercontinentală".

Începînd din acest număr, **ziarul nostru vă prezintă o anchetă internațională, care-și propune să dezbată cîteva** PROBLEME ACTUALE ALE FOTBALULUI DE PESTE HOTARE, **legate de noutățile pe care le va aduce sezonul 1970—1971.**

În acest scop ne-am adresat unor personalități marcante din socceru1 european: **conducători ai forurilor internaționale, antrenori, reprezentanți ai federațiilor naționale, ziariști și jucători.** Tema anchetei este exprimată în următoarele întrebări:

CE VA ADUCE NOU SEZONUL FOTBALISTIC INTERNAȚIONAL 1970—71?

— PE PLANUL PERFORMANȚELOR ÎN MARILE COMPETIȚII EUROPENE

— ÎN DOMENIUL CONCEPȚIEI ȘI TACTICII: VA TRIUMFA JOCUL OFENSIV AL SUD-AMERICANILOR SAU BETONUL EUROPEAN? CARE AR FI SOLUȚIA TACTICĂ IDEALĂ?

— CE INITIATIVE ORGANIZATORICE AR FI NECESARE ÎN PRIVINȚA DESFĂȘURĂRII COMPETIȚIILOR? CE MODIFICĂRI ÎN DOMENIUL REGULAMENTELOR? **OPTAȚI PENTRU NOI FORMULE?**

Hans BAMGERTER (Elveția) — secretar general al U. E. F. A.

1. Au trecut acele vremuri cînd prezența în C.C.E. a echipelor Real Madrid sau Benfica Lisabona prezenta, totodată, o garanție a viitorilor cuceritori ai trofeului. Acum situația s-a schimbat. *În ultimii ani au apărut o serie de echipe valoroase și asistăm la un echilibru de valori,* așa încît orice rezultat este posibil. La majoritatea întîlnirilor nu poți indica un favorit. *Formațiile din Europa centrală sau răsăriteană sînt acum pe picior de egalitate cu echipele occidentale.* ASADAR, FĂRĂ SĂ EXISTE, LA ORA ACTUALĂ, O ECHIPĂ DE SUPERCLASĂ, VALOAREA MEDIE A FORMAȚIILOR A CRESCUT ȘI ACEST LUCRU ESTE IMBUCURĂTOR. Cine va cuceri trofeele puse în joc, contează mai puțin. Important este faptul ca *nivelul meciurilor în principalele trei competiții* (C.C.E., Cupa cupelor și C.E.T.) *să se desfășoare la un nivel ridicat.*

2. Voi fi cît se poate de concis: *o îmbinare între stilul ofensiv sud-american și cel defensiv, ar constitui idealul în jocul modern.*

3. Principalele retușuri în privința desfășurării cupelor europene s-au făcut. Calificarea, prin tragere la sorți, a fost exclusă, ca și desfășurarea unui al treilea joc pe teren neutru. În cazul cînd egalitatea, după două jocuri, persistă și după prelungirile în cel de-al doilea meci, calificarea se va face în urma executării unor lovituri de la 11 m. Cred că *este cu mult mai echitabilă calificarea în felul acesta, decît să stai la... cheremul lozului.* Sîntem dispuși să primim și să rezolvăm *orice propunere rezonabilă privind îmbunătățirile regulamentului,* pentru a oferi o și mai mare emulație și satisfacție în jurul competițiilor rezervate echipelor de club.

L. I. FILATOV — redactor șef la revista „FUTBOL" (Moscova)

1. Pentru „Cupa intercontinentală" am, dacă mă pot exprima așa, un favorit sentimental — FEIJENOORD ROTTERDAM. Stilul ofensiv al olandezilor, jocul lor în limitele regulamentului îi fac net favoriți în fața argentinienilor. Studiantes nu arată nimic interesant, jocul său este de un realism împins pînă la extrem, plin de brutalități și nereguli. Deci, favorit Feijenoord. **Și în actuala ediție a C.C.E. echipa olandeză va avea un cuvînt de spus, alături de Cagliari și Everton.** În general, **ediția 1970-1971 a C.C.E. va fi extrem de disputată;** nu există un super-campion. Noi sperăm că Spartak Moscova va reuși să ajungă, cel puțin, în sferturile de finală. Pentru Cupa cupelor, am un favorit „sigur": REAL MADRID. Madrilenii nu mai au nevoie de prezentare specială, iar marea lor experiență competițională le asigură un avantaj destul de considerabil. Alți pretendenți la cucerirea trofeului sînt **Manchester City** și **Borussia Monchengladbach.**

2. În fotbalul mondial se observă, de cîtva timp, un proces de nivelare a valorilor, atît la nivel de club, cît și la nivel de selecționată. În urma C.M. din Mexic, **pe firmamentul fotbalului mondial au apărut echipe noi** (ROMÂNIA, Peru), **care, printr-o pregătire minuțioasă, vor putea să confirme performanțele mexicane.** În domeniul tacticii, nu cred că vor apare cine știe ce transformări. O tot mai mare importanță o capătă partea tehnică, se pune accentul pe jocul colectiv și pe combativitate. Cred că **se va acorda, în continuare, foarte mare atenție stilului ofensiv, dar nu celui latino-american, ci stilului european, mai realist și mai atletic.** Să nu uităm că următorul C.M. va avea loc în Europa, așa că antrenorii selecționatelor europene vor avea o „șoartă" mai ușoară, dat fiind că în R.F. a Germaniei, pentru aceștia, nu vor mai exista probleme ca: altitudinea, căldura excesivă, acomodarea cu fusul orar etc.

3. Nu poate decît să ne bucure **înlocuirea anacronicei tragerii la sorți** (în cazul egalității între două echipe) **prin sistemul loviturilor de la 11 m.** Ar trebui să se pună în practică principiul repartizării **după valoare** a echipelor, pentru a se evita, pe viitor, ca două team-uri puternice să se întîlnească în primul tur sau în al doilea. De asemenea, ar fi de dorit **să se acorde o mai mare atenție datelor de desfășurare a competițiilor europene, știut fiind că în mai multe țări** (U.R.S.S., ROMÂNIA, Polonia, Ungaria, Cehoslovacia, Țările scandinave etc.) **campionatele se întrerup, din cauza condițiilor atmosferice, o bună perioadă a anului.**

Iozsef HŐFFER (Ungaria) — selecționerul unic al echipei Ungariei

1. Cine va fi noua campioană a Europei, care vor fi noile cîștigătoare ale cupelor europene? Cel puțin *8 echipe reprezentative pot concura la titlul de campioană a Europei* (Italia, Anglia, R.F. a Germaniei, Iugoslavia, Ungaria, U.R.S.S., ROMÂNIA, Spania) și, tot atîtea, în competițiile rezervate echipelor de club. Prin absența unor echipe de superclasă *s-a ajuns la un echilibru valoric între numeroase formații,* așa încît, oricare echipă, din cele mai cunoscute, poate cuceri trofeul, ceea ce nu va constitui o surpriză. Îndrăznesc să afirm chiar că *nici eliminarea echipei Feijenoord de către U.T.A. nu ar constitui o surpriză de mari proporții.*

2. *Între fotbalul brazilian și cel european nu mai există acea diferență care s-a făcut remarcată în trecut.* Brazilienii au învățat ceva din „betonul" european, iar continentalii și-au însușit multe elemente din jocul ofensiv al brazilienilor. Cu aceste cuvinte cred că am spus totul despre viitorul tacticii ideale. Ea nu poate fi nici ofensivă, dar nici defensivă. O ÎMBINARE ÎNTRE CELE DOUĂ SISTEME ESTE IDEALĂ.

3. O singură obiecție: tragerea la sorți să fie făcută pe baza eșalonării valorilor. E păcat ca primele etape să programeze întîlniri între echipe puternice, relativ egale.

Edmondo FABBRI (Italia) — antrenor al echipei Bologna F. C. și fost director tehnic al Squadrei Azzurra

1. În ce privește „Cupa intercontinentală", **favorita mea rămîne echipa olandeză** FEIJENOORD din ROTTERDAM, un team foarte bine închegat și care știe să se mobilizeze la momentul potrivit. Argentinienii de la Estudiantes vor trebui, de data aceasta, să arate un joc mai curat, fără duritățI, pentru a-și concilia opinia sportivă mondială, șocată de manifestările nesportive ale acestora. Pentru celelalte cupe, **favoritele mele sînt reprezentantele fotbalului englez.**

2. Cred că în acest an **echipele bune vor practica un joc mai deschis,** mai inventiv în atac. Nu e nevoie neapărat să copieze modelul brazilienilor, care este bazat pe un sistem de joc original. Totuși, succesul lor în atac — o caracteristică a ultimului C.M. — va influența cele mai bune echipe ale soccerului. Exemplul cel mai bun pentru a ilustra această afirmație îl constituie R.F. a Germaniei, singura reprezentativă care ar fi putut să opună rezistență „magilor" din Brazilia. Un mecanism de ceas elvețian, o mașină de fotbal, acestea au fost caracterizările date de specialiști echipei vest-germane. Și, totuși, într-un singur moment, echipa nu a mai dat satisfacție: în meciul cu Italia, condiția fizică i-a trădat pe acești atleți desăvîrșiți. Iată, deci, că **o echipă care vrea să ajungă la supremația mondială trebuie să întrunească un summum de calități pe care să le păstreze pe parcursul întregii competiții. Și mare atenție problemei creșterii fotbaliștilor universali** (exemplul brazilian nu mai necesită comentarii), **cărora le aparține fotbalul viitorului.**

3. Dublarea golurilor marcate în deplasare (în cazul egalității după două jocuri) și înlocuirea stupidului sistem de tragere la sorți prin acela, mai sportiv, al executării unui număr de lovituri de la 11 m.

Georg KESSLER — fost antrenor al naționalei Olandei, în prezent antrenorul formației Sparta Rotterdam

1. În C.C.E., prima șansă o au echipele olandeze. *Feijenoord* și *Ajax* sînt formații cu o mare experiență. În celelalte competiții europene *nu înclin să cred în succesul echipelor engleze, vest-germane sau italiene.* Motivul? În aceste țări, campionatul este extrem de epuizant și echipele de club nu mai au suficiente resurse și pentru competițiile internaționale. Iată de ce acord o șansă mai mare echipelor din *Portugalia, Franța* și celor din *țările răsăritene.*

2. *Ar fi greșit să se spună că viitorul în fotbal va aparține acelor formații care aplică un* SISTEM OFENSIV. Eu sînt de părere că ATÎT JOCUL OFENSIV, CÎT ȘI CEL DEFENSIV, TREBUIE SĂ AIBĂ ROLURI EGALE. Secretul constă, însă, în felul în care jucătorii se pricep să ÎMBINE cele două sisteme. În această privință, *Feijenoord poate constitui un exemplu. Dintr-o apărare ermetică, fotbaliștii din Rotterdam se dezlănțuie în atacuri vijelioase, duse în mare viteză, și surprind apărarea adversă.* Dacă acest contraatac **se** desfășoară într-un interval foarte scurt, pericolul la poarta adversă este iminent, și golul aproape realizat.

3. Cred că *actuala desfășurare a cupelor europene este bună.* Aș sugera, însă, și o altă competiție, care, desigur, s-ar bucura de un mare succes: *un campionat cu participarea cîștigătorilor „Cupei campionilor europeni".* Dacă, în prezent, acest lucru nu se realizează, probabil că sînt motive întemeiate: echipa țării gazdă ar fi avantajată, și, dacă acest campionat s-ar organiza pe teren neutru, ar exista, poate, unele dificultăți financiare.

La realizarea acestei anchete au colaborat corespondenții noștri de peste hotare:

Cesare TRENTINI (Italia)
Katalin RUSZKAI (Ungaria)
Ivan KALININ (U.R.S.S.)
Henri SCHIHIN (Elveția)
Jan WRINGER (Olanda)

Campionatele Balcanice de călărie

AURELIAN STOICA — ÎNVINGĂTOR LA OBSTACOLE

CRAIOVA, 31 (prin telefon, de la trimisul nostru). Din nou mare afluență de public în tribunele bazei hipice Rovine din localitate. Ziua a doua de concurs a campionatelor Balcanice de călărie a supus pe participanții la proba de obstacole unui examen dificil. În întrecerea juniorilor (proba nr. 2) s-au prezentat la start 17 concurenți, cîțiva dintre ei — între care și sportivii noștri — aspiranți la medalia de aur. Traseul a măsurat 660 m, avînd 12 obstacole cu înălțimea de 1,30 (timp acordat pentru parcurgerea lui: 112 s), urmînd ca, în caz de egalitate, de puncte, departajarea să se facă prin baraj. Intrat cu nr. 2 în concurs, iugoslavul Radmilo Spasojevic a evoluat excelent pe calul Mirec, impunîndu-se ca unul dintre marii favoriți ai probei. Concurentul român Gh. Nicolae, aflat pe primul loc după proba nr. 1, a doborît un obstacol, fiind penalizat cu 4 puncte și ieșind astfel din cursa pentru medalii. Aceeași greșeală a făcut-o Gheorghe Popescu, nevoit și el să încline steagul. Toate speranțele s-au pus în evoluția lui Marius Burtea care, terminînd fără greșeală, a reușit să se claseze în baraj. Alături de el s-a mai calificat și Cornel Chiuaru, care avea însă o poziție mai slabă după prima zi și nu putea emite pretenții.

Așadar, în baraj au concurat R. Spasojevic, Dușan Draskovic (Iugoslavia), S. Avgustikov, Mitko Vasiliev, Oleg Ivanov (Bulgaria), Cornel Chiuaru, M. Burtea (România) și Kalmic Metin (Turcia). Cei 8 concurenți au avut de parcurs doar jumătate de traseu. Și de această dată iugoslavul R. Spasojevic a avut o comportare foarte bună, terminînd traseul cu 0 p (29,8). M. Burtea a terminat, de asemenea, fără penalizare, însă cu un timp mult mai slab (37,8), ceea ce a făcut să fie depășit de bulgarul Oleg Ivanov, cu care se aflase pînă atunci la egalitate.

Iată cîștigătorii medaliilor balcanice la proba de obstacole juniori: 1. **R. SPASOJEVIC**-campion balcanic, 2. **Oleg Ivanov,** 3. **M. Burtea.**

Decepția pe care ne-au produs-o juniorii a fost compensată de succesul deplin obținut de călărețiI români în competiția seniorilor. Evoluțiile lui **Aurelian Stoica** și **Cornel Ilin** au încîntat prin perfecțiunea lor. Pentru desemnarea cîștigătorului acestei probe, a fost nevoie de un baraj, la care au participat Mirel Engin și Y. Nurettin (Turcia), Jovan Blagojevici, și Vasilije Sirdanov (Iugoslavia), Nikolai Tibemirov (Bulgaria), C. Ilin și A. Stoica (România). După disputarea barajului, cei doi concurenți români și-au dovedit clasa superioară, ocupînd primele două locuri. Învingător **C. Ilin,** urmat de A. Stoica, V, Sirdanov, J. Blagojevici, N. Tigemirov și Engin.

În urma adiționării rezultatelor din cele două probe pe primul loc în clasamentul general s-a situat A. STOICA cu Pick-up, care a cîștigat titlul de campion balcanic, fiind urmat de C. Ilin cu calul Viteaz și Y. Nurettin cu calul Tunca. Evoluția celorlalți concurenți români — A. Donescu, D. Velea și O. Recer — nu s-a ridicat la nivelul așteptărilor, rezultatele lor fiind departe de valoarea care i-a consacrat.

Marți, de la ora 8, se dispută probele de dresaj (individual).

Emanuel FANTANEANU

Ultimul meci al lui Uwe Seeler

La 9 septembrie va avea loc la Nürnberg meciul internațional amical de fotbal dintre echipele R.F. a Germaniei și Ungariei. Cu acest prilej pentru ultima oară își va face apariția în centrul liniei de atac a echipei vest-germane popularul fotbalist Uwe Seeler. El a jucat de 72 de ori în echipa reprezentativă a țării. Seeler este în vîrstă de 33 de ani.

Coen Moulijn, incisivul atacant al lui Feijenoord

Feijenoord continuă seria

Echipa **Feijenoord Rotterdam** a obținut, în cadrul etapei a doua a campionatului olandez, o nouă victorie. Jucînd la Alkmaar, în compania echipei locale **A. Z. 67,** fotbaliștii din Rotterdam au terminat învingători cu scorul de 4—0, prin punctele marcate de Kindvall, Wery și Moulijn (2).

Alte rezultate din aceeași etapă: **Ajax Amsterdam-Maastricht 2—0; Sparta Rotterdam-Excelsior 5—1; F. C. Twente-Telstar Ymuiden 1—1; Utrecht-Go Ahead Deventer 4—1.**

În clasament conduc echipele **Feijenoord** (golaveraj 8—1) și **Sparta Rotterdam** (9—2) cu cîte 4 puncte.

-ultimele știri-ultimele rezultate-ultimele știri-

NOI DISCUȚII ÎN JURUL „CUPEI DAVIS"

La Cleveland, finala „Cupei Davis" a programat ultimele două partide de simplu, Cliff Richey (S.U.A.) l-a învins cu 6—4, 6—4, 7—5 pe W. Bungert (R.F.G.) ridicînd astfel scorul la 4—0, în favoarea echipei americane, (n.r. din cauza diferenței de fus orar, rezultatul partidei Ashe—Kühnke nu ne-a parvenit pînă la închiderea ediției.

Totodată, a fost dată publicității o interesantă declarație a lui ALASTAIR MARTIN, președintele federației americane de tenis. Acesta a afirmat că **în cazul cînd „Cupa Davis" nu va fi declarată o competiție open, federația ce o conduce are intenția să instituie un nou trofeu, în care echipa deținătoare a Salatierei să întîlnească cea mai puternică selecționată profesionistă australiană. „VREM SĂ INSTITUIM UN NOU CHALLENGE-ROUND** — a spus A. Martin — **CARE SĂ DESEMNEZE O ECHIPĂ CAMPIOANĂ ABSOLUTĂ. Acest meci ar putea fi organizat la Forest Hills, sub auspicii cu totul noi și realiste".**

FEDERAȚIA ATLETICĂ SUD-AFRICANĂ SUSPENDATĂ DE I. A. A. F.

Congresul federației internaționale de atletism (IAAF), întrunit la Stockholm, a hotărît să suspende federația de atletism din Republica Sud-Africană pînă în anul 1972. Viitorul congres al IAAF, care va avea loc în anul olimpic, la München, urmează să hotărască excluderea definitivă sau rămînerea în acest organism internațional a federației atletice sud-africane.

Hotărîrea IAAF urmează la scurt, interval măsurilor similare luate de alte foruri sportive internaționale.

Redacția și administrația: str. Vasile Conta nr. 16; telefoane: centrală 11 10 05, secția corespondenți 11 51 09, interurban 72 și 280; telex: sportrom buc 180. Tiparul: I.P. „Informația", București. 40368

PROLETARI DIN TOATE ȚĂRILE, UNIȚI-VĂ !

sportul

ZIAR AL CONSILIULUI NAȚIONAL PENTRU EDUCAȚIE FIZICĂ ȘI SPORT

ANUL XXVI — Nr. 1010 (6444) 4 PAGINI 30 BANI Miercuri 2 septembrie 1970

A ÎNCEPUT MONTAJUL INSTALAȚIEI DE NOCTURNĂ PE STADIONUL „23 AUGUST"

Principala „scenă" sportivă a țării, Stadionul „23 August", va fi utilată cu o modernă instalație de iluminare, care va permite desfășurarea în nocturnă a întrecerilor.

Ieri au început lucrările de fundație pentru cei patru stîlpi de metal care vor susține tablourile de reflectoare. Aproape 100 de becuri puternice vor răspîndi pe teren 600 de lucși pe metru patrat, absolut suficient ca să se poată fotografia fără blitz-uri.

Așteptăm cu nerăbdare nocturnele de pe „23 August", pe care constructorii ni le promit pînă la sfîrșitul acestui an.

ÎN FOTOGRAFIE : excavatoarele „mușcă" primele cupe de pămînt de pe locul fundației viitorilor stîlpi.

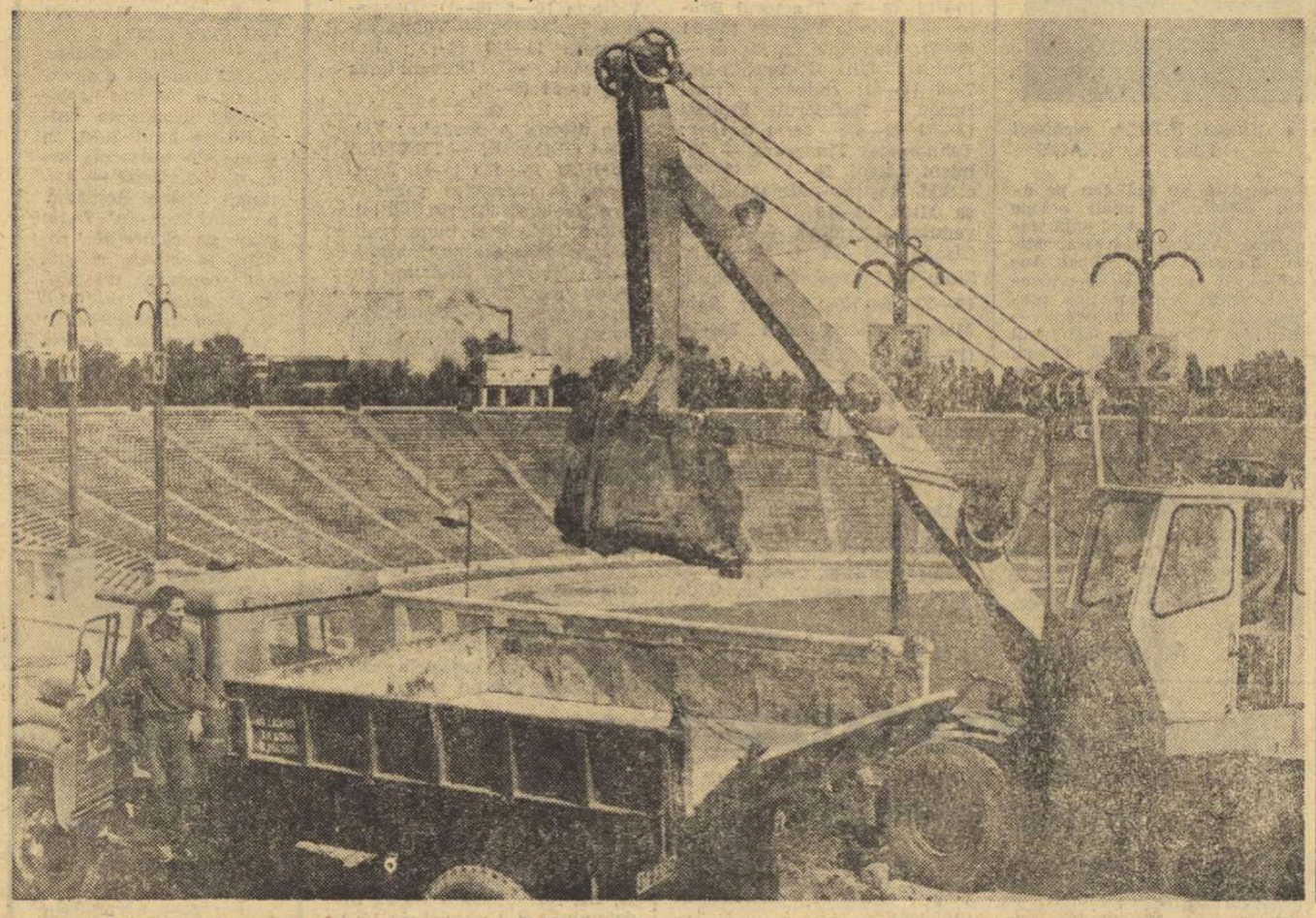

ECHIPA FEMININĂ DE FLORETĂ A ROMÂNIEI MEDALIE DE ARGINT

Scrimerele sovietice, campioane mondiale universitare

Astăzi încep zilele atletismului

UNIVERSIADE TORINO '70

TORINO, 1 (prin telefon, de la trimisul nostru special).

Așadar, din nou spre **Palazzo della Vela**, alături de mii de torinezi. Ne cheamă acolo **excelenta comportare de pînă acum a floretistelor noastre**, superba lor dăruire în concurs. Luni, de dimineață pînă seara, ele au înfruntat cu mai multă tenacitate decît sînt capabili uneori bărbații, echipe de renume în lumea floretei, **cîștigînd dreptul de a schimba astăzi** (n.r. marți) **argintul cucerit cu aurul medalici de campioană mondială universitară pe echipe.** Din nou deci, pentru ultima oară, în Palazzo della Vela, pentru a asista la **finala probei de floretă fete pe ECHIPE**, la meciul dintre **REPREZENTATIVELE ROMÂNIEI ȘI U.R.S.S.**

Mergînd pe via Nizza, prin Piazza Carducci, spre via Ventimiglia, gîndeam — fără a face nimănui vreun reproș — că aceste fete au reușit să realizeze infinit mai mult decît zecile de baschetbaliste și baschetbaliști, de voleibaliste și voleibaliști sau poloiști, că **ele au adus** după o săptămînă de întreceri singurele succese, **autentice succese României.**

MARINA FILIP, victorioasă în două asalturi în finala de la Torino.

În sfîrșit, iată-ne la locul disputei decisive, în această sală de expoziție aviatică, printre avioanele care înfățișează plastic istoria aeronauticii italiene. Fetele îmbujorate de emoție se află în centrul atenției întregii săli. Aceasta, pentru că sovieticele sînt favorite, iar publicul dorește mai întotdeauna să asiste la salturi senzaționale în ierarhia sportului. Este ora 17,30 și juriul a chemat pe planșa de concurs primele două competitoare.

Iencic-Ivanova. Romînca nu-și găsește ritmul și pierde la limită cu 3—4, fapt care o descurajează pentru asalturile următoare. În schimb **Rodica Văduva** înscrie 4—1 la **Cirkova**, egalînd situația. Din nou cvartetul nostru este condus, pentru că **Belova** (campioană mondială și olimpică) o în-

Hristache NAUM

(Continuare în pag. a 4-a)

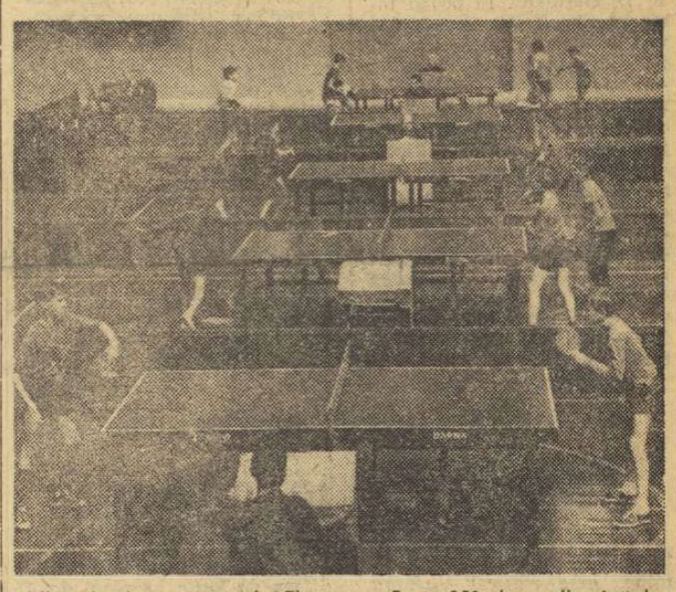

Aflux de tinerețe în sala Floreasca. Peste 150 de copii, pînă la 14 ani, își dispută cu ardoare și... speranță mica minge de celuloid. Iată un aspect din timpul întrecerilor

(Amănunte în pag. a 2-a, la rubrică)

Perspective

Ni se pare, fără îndoială, inutil a mai încerca să demonstrăm aici necesitatea acțiunii de planificare. Aceasta și-a dovedit convingător marea sa utilitate și eficiența în toate domeniile de activitate din țara noastră. Natural, ei nu i se putea sustrage nici domeniul educației fizice și sportului, în care — să o recunoaștem toțuși — există, cel puțin din anumite puncte de vedere, și o oareccre doză de imprevizibil, determinată de factori particulari, proprii domeniului în cauză. Probabil, însă, că tocmai dificultatea de a se putea prevede din timp și cu exactitate chiar totul în sport a constituit argumentul în favoarea renunțării la orice fel de planificare sau a tratării ei pur formale. Și astfel, o perioadă destul de întinsă, mișcarea de educație fizică și sport a fost — în general — lipsită de o perspectivă clară, bine conturată, a dezvoltării ei, urmărindu-se îndeosebi realizarea unor scopuri imediate.

Remarcăm, însă, cu satisfacție, că în ultima vreme s-a produs o schimbare de mentalitate și atitudine în această privință, domeniul educației fizice și sportului alăturîndu-se celorlalte care-și desfășoară activitatea potrivit unei planificări prealabile. În momentul de față, pentru întreaga filieră a mișcării noastre de educație fizică și sport este în vigoare planul de dezvoltare pe doi ani (1969—1970), care — după cum o dovedesc datele și indiciile existente — se îndeplinește cu succes.

Folosindu-se experiența acumulată în elaborarea și aplicarea acestui plan, se va trece acum la realizarea unei planificări de mai largă perspectivă, care să se încadreze în sistemul general de planificare din țara noastră. Noul plan de dezvoltare a activității sportive va fi elaborat pentru o perioadă de cinci ani (1971—1975). Comitetul Executiv al C.N.E.F.S. a dezbătut, în ședința sa de ieri, recomandările privind întocmirea acestui plan, pe baza cărora toate organele sportive, de jos în sus (de la cea mai mică unitate sportivă pînă la consiliile județene și federații), își vor stabili propriile prevederi, în funcție de specificul lor, de posibilitățile pe care le au și de cele întrevăzute pentru viitor.

Prin concentrarea, în final, la nivelul Consiliului Național și în colaborare cu organele și organizațiile de stat și obștești ce au atribuții în domeniul activității sportive, a tuturor acestor prevederi (care vor trebui să exprime indici precișl la toate capitolele : **baza materială, activitatea de masă, sportul de performanță, pregătirea și perfecționarea cadrelor, cercetarea științifică și documentarea tehnică, propaganda**) se va da formă definitivă planului. Mișcarea noastră de educație fizică și sport va beneficia astfel de un document fundamental, care va exprima nu numai direcțiile sale principale de orientare, dar îi va contura cu claritate și perspectiva realistă a dezvoltării în prima jumătate a deceniului viitor.

C. FIRANESCU

Azi la ora 17, pe stadionul din Parcul copilului

Un meci inedit, de mare atracție: selecționata divizionară — Tarbes

Iubitorilor rugbyului din Capitală li se oferă azi, pe terenul din Parcul copilului, un meci inedit între o selecționată divizionară și reputata formație franceză Tarbes.

Meciul interesează, în primul rînd, pe rugbyștii noștri care vizează un loc în reprezentativa României B, aflată în ajunul turneului ce-l va întreprinde în Franța (20—27 septembrie). În lipsa antrenorului principal *P. Cosmănescu* (prezent la un colocviu internațional în Irlanda) misiunea alcătuirii XV-lui ce va fi opus Tarbes-ului revine antrenorului secund, *Al. Paloșanu*. Neputîndu-i urmări pe toți cei 35 de selecționabili fixați inițial de către forul de specialitate, antrenorul Paloșanu — ținînd cont de observațiile delegaților la meciurile din etapa a II-a a campionatului — va alcătui o echipă în care, așa cum ne-a dat să înțelegem, va căuta să vadă la lucru cît mai mulți jucători.

De partea cealaltă, Tarbes, reîntoarsă încă de luni de pe litoral, este ferm decisă să realizeze un joc bun, cu dorința de a încheia cu succes deplin turneul întreprins în România. Dar, cu toate că a cîștigat la Farul, și mai net decît la Dinamo, Tarbes n-a mai acționat la Constanța cu treisferturile. Asta înseamnă că Tarbes va căuta să se impună tocmai prin ceea ce îi este caracteristic, un joc la mînă, cu o abundență de șarje. În perspectivă, deci, un joc de mare atracție.

SELECȚIONATA DIVIZIONARA

Durbac
Peter — Leșan — Damaschin — Sùciu
Bărgăunaș
Roibașu
Pop — Dărăban — Miclescu
Atanasiu — Veluda
Baciu — Gh. Mircea — Dinu

Arbitru : Rene Chiriac

Darroque — Marin I — Lahaille
Vignaux — Roch
Anglade — Biescas — Michel
Terradot
De Matos
Sillières — Pecune — Marin II — Dulou
Bergèscau

TARBES

Conducătorii echipei franceze Tarbes au vizitat redacția noastră

Marți dimineață, dnii **Maurice Compagnet**, conducătorul echipei franceze de rugby Tarbes, **Georges Paronneau**, membru în comitetul de direcție al clubului, și **Michel Mouliet**, antrenor, au făcut o vizită în redacția noastră. Au fost de față **I. Izvoranu**, secretar general al F. R. Rugby, și **prof. Camil Mortun**, membru activ în forul de specialitate.

Cu acest prilej oaspeții francezi și-au manifestat satisfacția pentru ospitalitatea cu care au fost înconjurați, atmosfera de fair-play a întîlnirilor susținute, atenția acordată echipei franceze de către presă, frumusețea Bucureștiului și a litoralului românesc. Dl. Compagnet a salutat inițiativa diversificării continue a relațiilor sportive prietenești dintre Franța și România, a celei care vizează în mod special rugbyul, subliniind că va pleda în continuare cu tonă convingerea pentru ca acestea să îmbrace un caracter statornic, tradițional.

Înfruntînd dificultățile începutului de drum

Tradiția se făurește la ora prezentului

Realități sportive în județul Vrancea

Devenit unitate administrativă de sine stătătoare cu ocazia ultimei împărțiri teritoriale a țării, județul Vrancea se bucură de prea puține tradiții în plan sportiv.

În fața întrebării „ce reprezintă, din punct de vedere al sportului de performanță, județul Vrancea la ora prezentă ?" ne vedem nevoiți — sfidînd orice comentariu — să apelăm la cifre, acest argument înfricoșător, așa cum ne-au fost ele furnizate de profesorul **Costache Hogaș**, vicepreședintele Consiliului județean pentru educație fizică și sport.

Deci : 2 echipe de baschet în divizia școlară ; 1 echipă de fotbal — Automobilul Focșani — în divizia C ; NICI UN SPORTIV NOMINALIZAT ! Punct.

Dacă la această sărăcăcioasă trecere în revistă adăugăm faptul că două echipe vrîncene antrenate în divizia națională școlară — volei fete și handbal băieți — sînt proaspăt retrogradate, atunci trebuie să conchidem, cu părere de rău, că situația sportului local de performanță este într-adevăr precară.

Prezenți, timp de cîteva zile, în județul Vrancea ne-am străduit să depistăm cauzele acestei realități, ajungînd la următoarele explicații :

1. UN RAPORT CONCLUDENT : LA UN PROFESOR... ȘAPTE SUPLINITORI !?

În întregul județ funcționează în prezent 57 de profesori de educație fizică, între care 13 —

Ovidiu IOANIȚOAIA

(Continuare în pag. a 2-a)

Dembrovschi va fi operat astăzi de menisc

Internaționalul băcăuan — indisponibil 45 de zile — nu va putea juca în meciul cu Finlanda

În cursul zilei de luni, fotbalistul Emerich Dembrovschi a fost supus unui control medical, la spitalul Brîncovenesc, de către DR. DUMITRU TOMESCU. Cu acest prilej, s-a constatat că Dembrovschi are, în urma accidentului suferit, o ruptură de menisc.

Drept urmare, el a fost imediat spitalizat, iar astăzi va fi operat. Într-o discuție pe care am avut-o cu dr. Dumitru Tomescu, acesta ne-a spus că Dembrovschi va fi indisponibil timp de șase săptămîni. Ceea ce înseamnă că el nu va putea juca, la 11 octombrie, în meciul cu Finlanda, din cadrul Cupei Europei.

Azi, la Sofia

Ț. S. K. A. ÎNTÎLNEȘTE PE STEAUA

După cum am mai anunțat, azi se joacă la Sofia partida amicală de fotbal T.S.K.A. — Steaua, o veritabilă repetiție generală a celor două echipe pentru startul în „Cupa Cupelor". Meciul are loc pe stadionul „Vasil Levski" și se desfășoară în nocturnă, începînd de la ora 18,30.

A IX-a ediție a Concursului internațional de lupte (greco-romane și libere)

ULTIMELE PREGĂTIRI ALE LOTURILOR NOASTRE

Vineri, la ora 16,45, sportivii participanți la cea de a IX-a ediție a Concursului internațional de lupte (greco-romane și libere) al României vor fi aliniați, în sala Floreasca, pentru festivitatea de deschidere a competiției. În vederea acestei importante confruntări internaționale, la care vor fi prezenți și unii dintre cei mai buni luptători din lume — medaliați la Jocurile Olimpice, campionatele mondiale, europene etc. — reprezentanții noștri au fă-

Astăzi sosesc luptătorii din Cehoslovacia, S.U.A., R.D. Germană, Ungaria, R.F. a Germaniei și Bulgaria

Lotul nostru de lupte greco-romane în timpul antrenamentului de ieri, sub „bagheta" maestrului Ion Corneanu

cut, firește, intense preparative. Ieri, la complexul sportiv „23 August", antrenorii federali **Ion Corneanu** (greco-romane) și **Ion Crișnic** (libere) au efectuat cu elevii lor ultimele pregătiri. Cei aproape 100 luptători din ambele loturi au primit indicațiile tehnice și tactice în funcție de adversarii pe care-i vor avea vineri, sîmbătă și duminică pe cele două patrulatere instalate în sala de concurs, după care au fost definitivate înscrierile acestora pe categorii. Țara noastră va prezenta în concurs un mare număr de luptători (la unele categorii cîte 5—6) printre care, bineînțeles, cunoscuții internaționali **Gheorghe Berceanu** — dublu campion mondial și campion al Europei — **Ion Baciu, Nicolae Neguț, Vasile Iorga, Gheorghe Stoiciu, Nicolae Martinescu, Petre Coman ș.a — medaliați la marile confruntări internaționale.**

Astăzi, vor sosi pe Aeroportul internațional Otopeni sau la Gara de Nord primii oaspeți : luptătorii din Cehoslovacia S.U.A. și R. F. a Germaniei, R. D. Germană, Ungaria și Bulgaria. Tot astăzi va veni și arbitrul internațional Napoleon Menardi (Italia), delegat de F.I.L.A.

Mîine sînt așteptați sportivii din Polonia și Iugoslavia.

PE MICUL ECRAN

Studioul de televiziune va transmite, în direct, aspecte de la Concursul internațional de lupte al României după următorul program :

VINERI : de la ora 17 la 18.
SÎMBĂTĂ : de la ora 18.45 la 19 20.
DUMINICĂ : de la ora 12.30 la 13.15.

„CUPA RAPID" LA BASCHET

Azi începe, în sala Giulești, turneul internațional de baschet feminin dotat cu „Cupa Rapid", la care, alături de echipele bucureștene Rapid, Constructorul și Progresul, participă și formația Topolceanka Backa Topola, clasată pe locul V în campionatul iugoslaviei. Topolceanka este alcătuită, aproape în exclusivitate, din junioare de certă valoare care au învins, de altfel, într-un meci amical, campioana de juniorce a țării noastre, Liceul nr. 35 București, cu 75—66.

Programul etapei inaugurale, de azi, prevede desfășurarea meciurilor de la ora 17.30, în următoarea ordine : Rapid—Progresul, Constructorul — Topolceanka Backa Topola.

★

Baschetbaliștii de la Rapid au plecat în Belgia, unde vor susține cîteva partide amicale.

În preajma campionatelor europene de talere și skeet

Conferința de presă a Comitetului de organizare

Lunea viitoare (la ora 16) va avea loc deschiderea oficială a campionatelor europene de talere (ediția a 31-a) și skeet (ediția a 17-a), iar marți vor începe întrecerile propriu-zise (cele de talere aruncate din șanț). În vederea acestui eveniment deosebit pentru lumea continentală a sportului cu arma de vînătoare, competiție găzduită pentru a treia oară în România, Comitetul de organizare a campionatelor a invitat, ieri, la o conferință de presă pe reprezentanții redacțiilor centrale și ai radio-televiziunii. Președintele Comitetului de organizare, tov. **Gheorghe Pasat**, a prezentat o scurtă informare privind măsurile luate pentru o cît mai bună reușită a întrecerilor de la Tunari. Astfel, s-a anunțat că s-au înscris 252 de trăgători reprezentînd 25 de țări, număr record de participanți din întreaga istorie a acestei competiții. Printre trăgătorii fruntași se numără, alături de cei ai țării gazdă, campionii Europei și ai lumii, Penot (Franța) și Matarelli (Italia)—talere și Baud (Franța) și Țuranov (U.R.S.S.)—skeet. Au fost revizuite toate instalațiile existente sau au fost aduse altele noi, într-un cuvînt, s-a asigurat întregul utilaj și echipament necesar. De asemenea, s-au făcut toate diligențele pentru ca reprezentanții presei să fie informați prompt cu datele solicitate, avînd la dispoziție și mijloacele tehnice pentru o transmitere cît mai rapidă a știrilor și reportajelor.

În încheiere, tov. Gh. Pasat și-a exprimat convingerea că aceste campionate vor fi organizate în condiții impecabile și că ele se vor bucura de atenția cuvenită din partea amatorilor de sport de la noi.

— Oină —

În „Cupa U.T.C.“ *Cîștigătorii ediției din acest an a „Cupei U.T.C.“, jucătorii de la Biruința Gherăești* Foto: A. NEAGU

ECHIPELE FINALISTE AU CONFIRMAT...

Ajunsă la a treia ediție, „Cupa tineretului de la sate“, competiție de mare amploare, în programul căreia figurează și concursuri de oină cu finala pe țară, a intrat în tradiția sportului nostru național. Jocurile de oină, dotate în acest an cu trofeul „Cupa U.T.C.“ au atras numeroase echipe, ceea ce i-a determinat pe organizatori să invite la finală (încheiată duminică pe stadionul Tineretului din Capitală) 20 în loc de 16 formații.

Specialiștii prezenți la întrecere, printre care s-au aflat și veterani ai sportului nostru național, au fost în unanimitate de părere că cele 20 de finaliste stăpînesc, unele mai mult, altele mai puțin, gama elementelor de tehnică și tactică ale jocului, ceea ce a făcut ca majoritatea meciurilor să fie agreabile, viu disputate, la nivelul spectacular al celor mai gustate întîlniri din campionatul republican și „Cupa României“, cele mai mari competiții anuale. Ne referim îndeosebi la jocurile din turneul final, unde Biruința Gherăiești (jud. Neamț), Drum Nou Boureni (Dolj), principala animatoare a întrecerilor, Viața Nouă Olteni (Teleorman) și Avîntul Frasin (Suceava) au demonstrat — din nou dacă mai este nevoie — că atunci cînd se întîlnesc echipe temeinic pregătite, oina este frumoasă. Și e o adevărată plăcere să consemnăm că echipelor le-a mers „bătaia“, realizînd, ceea ce se întîmplă mai rar pe terenurile de oină, prețioase puncte suplimentare din loviturile de trei sferturi și peste linia de 65 m, care au decis în ultimă instanță soarta multor meciuri. Biruința Gherăiești, cîștigătoarea „Cupei U.T.C.“, a obținut, de pildă, din „bătaia“ mingii 22 de puncte suplimentare (3 meciuri), iar din țintirea adversarilor a acumulat doar 18, deși în repriza de la „prindere“ se realizează, de regulă, numeroase puncte. În ciuda unor fundași, pușì pe fapte mari, care n-au scăpat mai nimic în zonele lor de acțiune, toate echipele au avut oameni care au executat lovituri nerecuperabile de adversar, Viața Nouă Olteni înregistrînd 11, Avîntul Frasin 8 și Drum Nou Boureni două puncte suplimentare.

La actuala ediție elementele de perspectivă au predominat dar alături de ele am întîlnit și o serie de jucători a căror etate și valoare au stîrnit admirație, impunînd multă stimă. Toma Anton (Biruința Gherăiești) în vîrstă de 41 de ani, Ion Drelciuc (39 de ani) și Vasile Tanu (38 de ani) din echipa Avîntul Frasin — ca să amintim numai cîțiva dintre veteranii formațiilor finaliste care s-au remarcat atît la „bătaia“, cît și la „prinderea“ mingii, ne-au mărturisit că n-au încă înlocuitori, pentru că, reproducem textual răspunsul — foarte semnificativ — al unuia dintre jucătorii menționați: „Îmi place, îmi place și iar îmi place jocul și deocamdată nu mă dau pe unul tînăr“. În unele echipe există chiar o concurență familiară. Vasile Andrușca, Mihai Andrușca I și Mihai Andrușca II luptă să se evidențieze pentru a-și menține posturile în echipa campioană — Biruința Gherăiești, căpitanul formației Viața Nouă Olteni, Gheorghe Copoieru, joacă acum alături de fiul său Constantin, ca și Neagu Bobeică (Drum Nou Radu Negru) care evoluează împreună cu copilul său Alexandru, în vîrstă de 14 ani.

În încheiere cîteva cuvinte despre organizatorii competiției. Întrecerile s-au desfășurat ireproșabil, „Cupa U.T.C.“ recomandîndu-se de la sine ca o competiție viabilă, de mare interes, deschisă tuturor categoriilor de jucători.

Tr. IOANIȚESCU

— Popice —

● A fost perfectată întîlnirea internațională dintre reprezentativele masculine și feminine ale României și R. F. a Germaniei. Partidele vor avea loc în București la 10 octombrie. Totodată s-au stabilit și datele disputării meciurilor de juniori dintre selecționatele R.D.G. și României: la Halle (R.D.G.) în zilele de 19—20 decembrie.

● În cursul acestei luni, echipele Voința București (masculin și feminin) și Laromet București (feminin) vor efectua turnee peste hotare. Voința va susține 3 jocuri în R.D.G. (10—19.IX), iar Laromet 2 partide la Zagreb (18—22.IX).

● Formațiile masculine și feminine ale clubului Petrolul s-au întors zilele trecute dintr-un turneu efectuat în R. D. Germană. În prima întîlnire, la Halle, Petrolul a fost învinsă de către popicarii clubului Brunna cu 5900—5035 pd (!) la bărbați și 2680—2433 pd la femei. După cum se vede, din rezultate, jucătorii gazdă au realizat o diferență astronomică (trei au depășit 1000 pd) datorită canalizării pistelor. În cea de a doua reuniune, la Granschütz, s-au obținut următoarele rezultate: Chemie — Petrolul (m) 4033—4133 pd, Chemie — Petrolul (f) 2183—2083 pd. (M. BEDROSIAN, coresp.)

— HALTERE —

DINAMO (juniori) ȘI RAPID (seniori) CÎȘTIGĂTOARE ALE „CUPEI DE VARĂ“

Devenită tradițională, competiția de haltere „Cupa de vară“ — organizată cu scopul verificării stadiului de pregătire a halterofililor fruntași, seniori și juniori, din cluburile bucureștene — a reunit sîmbătă și duminică, în sala Giulești, un număr mare de participanți. Cu acest prilej, în cadrul categoriei 60 kg, **Dan Georgescu (Dinamo)** a realizat un nou record republican de juniori la stilul smuls cu 102,500 kg (v.r. 100 kg).

Iată rezultatele tehnice: **JUNIORI**; **cat. 52 kg**: N. Ilie (Rapid) 215 kg; **cat 56 kg**: I. Răceanu (Rapid) 225 kg; **cat. 60 kg**: D. Georgescu (Dinamo) 320 kg; **cat. 67,500 kg**: M. Petrișor (Dinamo) 285 kg; **cat. 75 kg**: I. Palnicoș (Dinamo) 365 kg; **cat. 82,500 kg**: C. Cărăușu (Dinamo) 245 kg; **cat. 110 kg**: A. Velicu (Dinamo) 305 kg: **SENIORI, cat. 52 kg**: M. Costea (Rapid) 230 kg; **cat. 56 kg**: M. Chelcea (Rapid) 245 kg; **cat. 60 kg**: E. Marcu (Progresul) 202,500 kg; **cat. 67,500 kg**: V. Bădescu (Rapid) 320 kg; **cat. 75 kg**: P. Iosif (Dinamo) 365 kg; **cat. 82,500 kg**: L. Opreanu (Rapid) 357,500 kg; **cat. 90 kg**: St. Pintilie (Dinamo) 390 kg; **cat. 110 kg**: Gh. Dumitru (Rapid) 345 kg; **cat. +110 kg**: Gh. Mincu (Dinamo) 450 kg. **„Cupa de vară“** a fost atribuită, echipelor care au obținut cele mai multe locuri I. **Clasament: JUNIORI**: 1. Dinamo 5 v; 2. Rapid 3 v; 3. Olimpia 1 v; **SENIORI**: 1. Rapid 5 v, 2. Dinamo 4 v, 3. Metalul 2 v.

AUREL PĂPADIE

— Tenis —

CAMPIONATUL PE ECHIPE

● În formația echipei Steaua evoluează Ilie Năstase

Pe terenurile din parcul Progresul și stadionul Ghencea au fost reluate ieri, întrecerile campionatului diviziei de tenis de cîmp. La București se întîlnesc echipele *Progresul — Dinamo* și *Steaua — C.S.U. Construcții*. În formația echipei Steaua evoluează, alături de ceilalți jucători, și maestrul emerit al sportului Ilie Năstase. Meciurile au loc dimineața de la ora 9,30 și după-amiază de la ora 15, azi și mîine. Concomitent, la Brașov se desfășoară întîlnirea dintre Steagul roșu din localitate și Politehnica Cluj.

● În seria a II-a: Mureșul Tg. Mureș — Electrica Timișoara 19—5.

— Patinaj —

● DE LA FINELE LUNII TRECUTE, campionul național de patinaj artistic (seniori) **Gheorghe Fazekas** urmează un stagiu de pregătire la patinoarul acoperit din Füssen (R.F.G.), sub conducerea cunoscutului antrenor E. Hoffer. Patinatorul nostru urmează să ia parte și la o serie de întreceri, înaintea deschiderii sezonului de iarnă în țară.

● CEL DE AL DOILEA CONCURS REPUBLICAN DE PATINAJ PE ROTILE este programat la Cluj, în zilele de 12 și 13 septembrie. Și-au anunțat participarea sportivi din **București, Brașov, Galați, Tg. Mureș, Sibiu, Miercurea Ciuc și Cluj.**

— HANDBAL —

A ÎNCEPUT CAMPIONATUL DIVIZIEI B

O dată cu debutul competițional al băieților din divizia A, duminică a început și cea de a XIII-a ediție a campionatului național de handbal (masculin și feminin) pentru divizia B. Scorurile primei etape, în majoritate foarte strînse, vădesc dîrzenia și seriozitatea cu care s-a pornit la bătălia pentru divizia A. Iată rezultatele:

MASCULIN, *seria I*: Inst. pedag. Bacău — Agronomia Iași 15—14 (8—8); Relon Săvinești — A.S.A. Tg. Mureș 16—13 (8—7); Tractorul Brașov — Chimia Făgăraș 12—11 (8—7); Medicina Tg. Mureș — Trotușul Gh. Gheorghiu-Dej 7—8 (4—5); Industria sîrmei Buzău — Rafinorul Ploiești 13—11 (9—6); *seria a II-a*: Tehnometal Timișoara — Timișul Lugoj 10—13 (5—8); C.S.M. Reșița — Metalul Copșa Mică 18—10 (7—4); Universitatea Craiova — Textila Cisnădie 15—12 (4—3); A.S.A. Sibiu — Independența Sibiu 12—23 (6—10); Minaur Baia Mare — Gloria Arad 34—10 (17—4)).

FEMININ, *seria I*: Inst. pedag. Bacău — Chimia Buzău 3—4 (2—4); Spartac Ploiești — Rapid București 7—16 (4—6); Comerțul Constanța — Progresul București 7—17 (2—7); Constructorul București — Voința București 10—10 (5—5); Universitatea Iași — Voința Rădăuți 16—11 (8—7); *seria a II-a*: Universitatea II Timișoara — Constructorul Baia Mare 11—10 (7—4); Oltul Sf. Gheorghe — Sparta Mediaș 9—12 (5—5); Chimia Făgăraș — Chimia Victoria 10—6 (8—1); Dermagant Tg. Mureș — Voința Sighișoara 11—10 (4—5); Jiul Petroșani — Universitatea Cluj 9—14 (6—6).

★

În divizia A feminin: *VOINȚA ODORHEI — TEXTILA BUHUȘI 16—8* (11—4). Jocul a fost la discreția gazdelor care au avut tot timpul inițiativa. Cele mai bune realizatoare din echipa învingătoare: Micloș și Maghiary care au înscris cîte 5 goluri. Au arbitrat bine Constantin Burcă și Ștefan Iordan (Buc.)

A. PIALOGA-coresp.

Modificări privind datele de desfășurare a campionatului de handbal feminin divizia A

Datele de desfășurare a campionatului republican de handbal divizia A feminin, stabilite inițial de F.R.H. pe baza unui program special de pregătire pentru lotul reprezentativ care va participa la C.M., au fost schimbate recent ca urmare a hotărîrii Biroului federal, datorită faptului că perioada de disputare a C.M. este încă incertă. Iată cele hotărîte:

● Primele șase etape ale campionatului, turul I în aer liber, se vor desfășura conform programului inițial.

● Următoarele trei etape în aer liber din turul I, se vor desfășura la datele: 27 septembrie, 4 și 11 octombrie 1970.

● Turul II, sistem turnee în sală, se va desfășura la următoarele date: — etapele X, XI, XII în zilele de 30, 31 octombrie și 1 noiembrie 1970 la București, în sala Floreasca.

— Etapele XIII, XIV, XV în zilele de 12, 13 și 14 ianuarie 1971 la Timișoara, în sala Olimpia.

— Etapele XVI, XVII și XVIII în zilele de 24, 25 și 26 ianuarie 1971 la Cluj, în sala Sporturilor.

Mîine etapă în divizia A feminin

Mîine are loc ce-a de-a treia etapă a campionatului republican feminin, divizia A. În Capitală au loc, pe terenul Tineretului, trei meciuri după următorul program: ora 15,45 Confecția—Mureșul Tg. Mureș; ora 16,45 Universitatea București—Voința Odorhei, ora 17,45 I.E.F.S.—Textila Buhuși. Celelalte două meciuri se dispută în țară. La Timișoara echipa Universității din localitate întîlnește Rulmentul Brașov, iar la Sibiu C.S.M. primește replica constructorului Timișoara.

— TENIS DE MASĂ —

În campionatul republican al copiilor

SPERANȚE CONFIRMATE

Sala Floreasca, gazdă ospitalieră a competițiilor sportive de anvergură, este locul unde, de două zile, o mulțime de prichindei iubitori ai tenisului de masă își dispută șansele de a cuceri titlurile de campioni republicani ai copiilor.

Cu statura lor depășind doar cu puțin înălțimea meselor de joc, uitînd parcă de apropiatul sfîrșit al vacanței, se învîrtesc ca niște spiriduși în jurul careului verde, minuind cu convingere și dexteritate paletele multicolore. Aplauzele celor din tribună îi răsplătesc, nu o dată, pentru fazele de joc, pentru mingile „scoase“ în extremis și pentru dîrzenia cu care luptă la fiecare punct. Mulți dintre ei, deși au împlinit de-abia nouă ani, au venit aici, la București, să guste din frumusețea întrecerii sportive, sperînd și crezînd în victorie, iar fiecare meci, pierdut sau cîștigat, chiar dacă le aduce pe obraz zîmbetul sau lacrima, îi pregătește pentru ziua de mîine, pentru viitoarele concursuri de amploare.

Întrucît la ora cînd scriem aceste rînduri, întrecerile sînt în plină desfășurare, citîm doar cîteva dintre formațiile care se comportă mai bine pînă acum. La fete (categ. 13—14 ani), s-au calificat în turneul final echipele: CSM Cluj I, ASM Pitești și Voința București; (cat. pînă la 12 ani) Sc. Sp. Buzău, CSM Cluj I și Sc. Sp. 2 București. La băieți ne-am notat comportarea bună a echipelor Sc. Sp. 2 București, Locomotiva I și II București și Rovine Craiova la cat. 13—14 ani, respectiv CSM Cluj, Siderurgistul Galați și Voința București la cat. pînă la 12 ani. Mîine, începînd de la orele 9 și 15 au loc turneele finale pe echipe și întrecerile individuale.

HORIA ALEXANDRESCU

Întreceri disputate în concursul internațional „Cupa Carpați“

BRAȘOV, 1 (prin telefon, de la corespondentul nostru). Sala de sport din Poiana Brașov găzduiește cea de a IX-a ediție a „Cupei Carpați“, organizată de comisia județeană Brașov, competiție la startul căreia s-au aliniat 7 echipe masculine și 6 feminine din Austria, Iugoslavia, Suedia, Ungaria și România. Printre echipele participante se află și formațiile maghiare Statistika (fete) și Spartakus (băieți) ambele din Budapesta, cîștigătoare ale „Cupei Campionilor Europeni“. Meciurile care au început azi, cu proba pe echipe, au dat loc unor întreceri deosebit de disputate și valoroase sub aspect tehnic. O bună evoluție au avut-o și cele două echipe românești Rapid (fete) și Voința (băieți) — amîndouă din Brașov — care s-au impus printre pretendentele la locurile fruntașe. Iată și cîteva rezultate, **masculin**: Voința Brașov — P.S.V. Viena 5—0; Spartakus Budapesta — S.T.K. Senta (Iugoslavia) 5—1, B.T.K. II Göteborg (Suedia) — Vojvodina Novi Sad 5—2, Vojvodina Novi Sad — P.S.V. Viena 5—0; **feminin**: Rapid Brașov — Vojvodina Novi Sad 3—0, Statistika Budapesta — P.S.V. Viena 3—0, S.T.K. Senta — P.S.V. Viena 3—0.

Miercuri vor fi cunoscuți cîștigătorii probelor pe echipe ca și cei de la probele individuale.

Maria Alexandru și Lidia Ilie învingătoare în „Cupa Progresul“

Cea de a treia ediție a competiției internaționale de tenis de masă „Cupa Progresul“ (au participat concurenți din Austria, Suedia și România) s-a încheiat cu victoria MARIEI ALEXANDRU, la... băieți. Iată rezultatele înregistrate de campioana noastră în turneul final: cu Luchian 2-0, Stelian 2-0, Andersson (Suedia) 2—1, Gh. Teodor 2—0, Sindeanu 1—2. Au urmat în clasament Sindeanu 4 v, Gh. Teodor 3 v, Andersson (Suedia) 2 v, Luchian 2 v, Stelian 0 v. La feminin, confirmînd forma bună în care se află, proaspăta campioană europeană de copii, LIDIA ILIE, a dispus pe rînd de Viorica Ivan cu 2—1, Silvia Coman 2—0, Doina Zaharia 2—0, Roberta Toma 2—0. Singura înfrîngere suferită: cu 1—2 în fața lui M. Stoian.

— Schi-Bob —

TRANSFERĂRI

F.R.S.B. anunță că a stabilit perioada de transferări la schi, biatlon și bob între 1—30 septembrie.

PERSEVERENȚA DE... AUR

Luni după-amiază, la Balcaniada de călărie de la Craiova, pe cel mai înalt catarg a fluturat steagul românesc. Glasul crainicei a anunțat cu o bucurie nestăpînită: „Campion balcanic pe anul 1970, în proba de obstacole seniori, individual — Aurelian Stoica, România, pe calul Pick-up“. *L-am găsit pe călărețul român, la cîteva minute după concurs, mîngîindu-și calul, prețiosul său aliat în obținerea acestei frumoase victorii, care constituie un moment important în cariera sportivă a lui „Aurică“, cum îl alintă colegii și prietenii...*

Au trecut 14 ani de cînd Aurelian Stoica, sub îndrumarea antrenorului Petre Roșca, la clubul Petrolul Ploiești, a făcut cunoștință cu tainele complicate ale echitației. Munca a fost grea, renunțările destule, dar satisfacția succeselor în competițiile interne și internaționale a răsplătit eforturile. În 1962 a cucerit primul titlu de campion național la obstacole, categoria ușoară, pentru ca în 1968 să repete performanța, de data aceasta însă la categoria semigrea. În 1968, a ocupat locul I, la echipe, în proba de eliminări succesive, alături de Langa, O. Recer și D. Velea, precum și locul II în aceeași probă, la individual, în concursul hipic de la Belgrad.

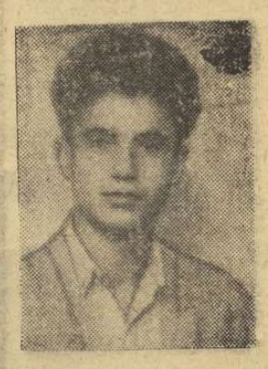

L-am întrebat pe proaspătul campion care este secretul succesului. Ne-a răspuns simplu, fără falsă modestie: „Multă muncă, perseverență și conștiinciozitate în pregătire“.

Pentru viitor, Aurică și-a pus în gînd să ocupe un loc cît mai bun duminică, în proba pe echipe a concursului balcanic, și să cucerească titlul de campion național, peste 15 zile, la București.

Să sperăm că dorințele reputatului călăreț vor fi împlinite.

Em. F.

Avancronică editorială

Septembrie în... librării

O vizită la directorul Editurii Stadion, tov. Ionel Simion, *ne-a edificat asupra noutăților editoriale ale lunii septembrie. În luna care urmează, Editura va lansa pe piață o serie de lucrări care, sîntem siguri, vor stîrni interesul unui mare număr de iubitori ai genului.*

Dar, să trecem în revistă noutățile editoriale.

În prmul rînd despre: Lucrările de specialitate *(tehnică și metodică). Pentru antrenorii de rugby, specialiștii și îndrăgostiții acestui joc sportiv, vechii colaboratori* Al. Teofilovici și V. Cîrligelu, *au pregătit*: *RUGBY. ANTRENAMENT, EXERCIȚII, JOCURI. Profesorii de educație fizică, antrenorii, activiștii sportivi, studenții I.E.F.S. și alții au toate motivele să fie mulțumiți. Două apariții ale lunii li se adresează direct. Este vorba de*: *ANATOMIA ȘI FIZIOLOGIA SISTEMULUI NERVOS (cu aplicații la educația fizică)* de C. Baciu și A. Demeter, *precum și despre cartea profesorilor* Gh. Mitra și Al. Mogoș: *TEORIA EDUCAȚIEI FIZICE.*

„Zeul automobil“ are rezervat un apreciabil spațiu în tematica lunii septembrie. Editura va lansa pe piață două lucrări absolut necesare, în care viitorii dirijori ai cailor-putere pe patru roți, vor avea un prețios îndreptar: *ARTA DE A CONDUCE AUTOMOBILUL. NOILE NORME DE CIRCULAȚIE de* P. Cristea *și ÎNVĂȚAREA CONDUCERII AUTOMOBILULUI. NOILE NORME DE CIRCULAȚIE — autor* Radu Constantin.

Dintre lucrările de popularizare și beletristică notăm pe cele în care: V. Ludu *ne va vorbi despre*: *OAMENI și ATLETISM, iar* I. Goga *va prezenta cititorilor din România pe IL CAMPIONISSIMO*: *FAUSTO COPPI. CRONICILE MICROBISTULUI, de* Gh. Mitroi, *completează acest trio care, cu siguranță, va avea succes de librărie.*

În încheierea acestor succinte prezentări, dorim să-i anunțăm pe cititori că Editura depune eforturi pentru ca tot în această lună să apară în librării și... MEXICO '70. JURNAL SENTIMENTAL de Ioan Chirilă. *Să așteptăm...*

Paul IOVAN

Tradiția se făurește la ora prezentului

(Urmare din pag. 1)

absolvenți ai S.M.T.C.F. — sînt considerați cu studii medii de specialitate. Mult prea puțini față de necesități, astfel încît 247 DE CATEDRE SÎNT OCUPATE DE SUPLINITORI!

Pentru a completa această imagine este suficient să mai menționăm că din cei 9 absolvenți ai Institutului de educație fizică și sport, 3 nu lucrează efectiv în învățămînt, ci sînt salariați ai Consiliului județean. Între aceste coordonate — subliniind că reședința județului, Focșani, beneficiază de servicii le a 12 profesori titularizați — este evident faptul că mediul rural, preponderent ca suprafață și ca număr de locuitori în zona Vrancei, este văduvit de asistența profesorală necesară în materie de educație fizică, doar comunele Popești, Vidra, Suroaia, Birsești, Tătăranu, Vizantea și Fitionești bucurîndu-se de competența unui profesor de sport.

„Toate diligențele noastre — mărturisea, cu amărăciune, profesorul Hogaș, unul dintre promotorii activității sportive vrîncene — au rămas fără rezultate. Deși, an de an, am solicitat ministerului absolvenți I.E.F.S., din anul 1958, cînd a sosit la Focșani profesorul Maxinoiu, NICI UN PROFESOR N-A MAI FOST REPARTIZAT ÎN JUDEȚUL VRANCEA“. (subl. n.)

Adevăr care ar trebui să dea de gîndit, cu toată seriozitatea, celor ce au în sarcină judicioasa răspîndire teritorială a absolvenților învățămîntului superior.

2. ȘASE LUNI DE SPORT, ȘASE LUNI DE ... PAUZĂ!

Cu excepția Focșanilor, oraș cu o dotare sportivă suficientă — un teren de fotbal cu o pistă de atletism, trei terenuri de baschet bituminizate, patru terenuri de handbal, un poligon cu șase linii — restul județului acuză lipsa bazei materiale indispensabile practicării sportului de performanță. Există — este drept — două terenuri de fotbal omologate, la Adjud și Mărășești, și chiar cîteva arene de baschet și de handbal, dar activitatea sportivă din restul județului Vrancea reclamă cu stringență AMENAJAREA UNEI SĂLI. Cele 10 licee ale județului nu posedă decît improvizații, în timp ce chiar la Focșani — oraș despre care vrîncenii vorbesc adesea cu mîndrie — 11 ȘCOLI GENERALE SE MULȚUMESC CU PRACTICAREA EXERCIȚIILOR DE GIMNASTICĂ ÎN SĂLILE DE CLASĂ.

În aceste condiții, mai bine de jumătate din an sportul se vede obligat la o condiție de profund diletantism. Atleții de la „Viitorul“ — conduși de neobositul Ovidiu Gavrilă, „descoperitorul“ semifondistului Ioan Nicolae, fost dublu campion național de juniori — boxerii, baschetbaliștii și judoka — practicanții unui sport pe care instructorul Nicolae Rusu l-a făcut drag multor localnici — se văd nevoiți pe timpul iernii să-și întrerupă activitățile...

Ceea ce este și mai surprinzător este faptul că, după cît ni s-a spus, distribuirea fondurilor destinate construcției sălii Liceului „Cuza“ — în subsidia căruia vor ființa, din această toamnă, cele două clase ale Liceului cu program de educație fizică — n-a fost făcută cu maximum de chibzuință, refuzîndu-se, dintr-o economie nerațională, prelungirea construcției cu trei-patru metri, ceea ce face imposibilă utilizarea eficientă — din punct de vedere regulamentar — a acesteia pentru jocuri sportive

3. ȘCOALA ȘI SATUL — VIITORUL SPORTULUI VRÎNCEAN

Avînd drept punct de plecare realitățile de mai sus, ne-am adresat gazdelor noastre — Costache Hogaș și Ioan Macedon, **șeful sectorului sport al Comitetului județean U.T.C.** — cu rugămintea de a încerca să profileze, într-o manieră cît mai reală, viitorul sportiv al județului Vrancea.

Opiniile celor doi interlocuri s-au dovedit a fi convergente, ambii pronunțîndu-se — la modul programatic — pentru impulsionarea activității sportive școlare și de masă, în centrele urbane și, mai ales, în zona rurală, mai puțin abordată.

Dacă în privința sportului școlar, vicepreședintele C.J.E.F.S. ne-a demonstrat că noua construcție a sălii va constitui un puternic imbold, permițînd organizarea — tip campionat — a unor întreceri de handbal, volei și baschet, atunci considerăm demne de reprodus opiniile celuilalt interlocutor, în problema sportului la sate:

„Obiectivul nostru de frunte este amenajarea de baze sportive simple, în satele din zona de munte. În general, tinerii săteni participă cu entuziasm la nenumăratele competiții, programate de la nivel de comună pînă la cel național, fotbaliștii din Străoane fiind prezenți anul trecut la finala pe țară a „Cupei satelor“. Duminicile cultural-sportive pe care le organizăm, la intervale regulate, în satele din Vrancea de Sus, la Tulnici, la Birsești, la Negrilești, demonstrează — prin rezultate — afinitățile pe care tinerii din această zonă le au pentru sport. Astfel, Liceul din Vidra, numărînd elevi coborîți de pe înălțimile Vrancei, a avut pînă anul acesta în divizia școlară o echipă de volei fete, a cărei retrogradare ține mai degrabă de lipsa unui spațiu de joc — fetele disputau meciurile de acasă la... Focșani! — decît de valoarea scăzută a formației. Și cazul acesta nu este singurul: elevii din Năruja sînt primii pe județ la volei, în timp ce campionii de handbal provin tot din mediul rural — băieții din Străoane, fetele, din Tătăranu. Ce vreau să spun? Că în actualele condiții, la început, atenția noastră trebuie îndreptată spre sportul de masă. Totul pentru deprinderea oamenilor cu exercițiul fizic“.

★

Acestea sînt, sumar prezentate, realitățile sportive ale județului Vrancea. Evident, ele poartă amprenta dificultăților inerente începutului, încercării de extindere a ariei sportului pe aceste meleaguri. Cunoscînd, însă, pasiunea pentru sport și buna credință a oamenilor Vrancei, sîntem convinși că la următorul popas vom constata schimbări notabile în peisajul sportiv al județului.

IERI, LA PRIMELE ANTRENAMENTE ALE SĂPTĂMÎNII

O ŞEDINŢĂ FOARTE APRINSĂ

PITEŞTI, 1 (prin telefon). După o şedinţă de analiză a jocului de duminică, foarte aprinsă şi „dură", care a durat exact 60 de minute, cei 20 de fotbalişti argeşeni au ieşit la pregătire. *„Hai să facem un antrenament cum trebuie"* — le-a spus *BAZIL MARIAN*, după care piteştenii (mai puţin Dobrin şi Olteanu — accidentaţi — şi cei trei portari) s-au înşiruit cuminţi pentru cele 25 de minute de pregătire fizică, de o intensitate medie, fără minge. Au urmat alte 15 minute de pregătire cu balonul la picior. Şi, pentru că concluzie şedinţei a fost (poate surprinzător pentru unii) că *„înaintaşii au pierdut meciul, ratînd un car de ocazii"*, asistăm, în continuare, la nu mai puţin de 55 de minute de exerciţii de tras la poartă din diferite poziţii.

Despre organizarea antrenamentului condus de antrenorii B. Marian şi L. Ianovschi, cît şi despre participarea conştiincioasă a sportivilor la efort, putem spune numai lucruri bune. A contat, probabil, şi şedinţa de analiză dinaintea antrenamentului...

O notă în plus, totuşi, dăruirii jucătorilor Frăţilă, Ivan II, Roşu şi Ştefănescu.

Antrenamentul a durat 95 de minute, cu o intensitate de aproximativ 60—70 la sută din efortul maximal, dar din păcate, atît selectarea exerciţiilor efectuate cît şi individualizarea ni s-au părut sub nivelul cerut astăzi.

Dumitru GRAUR

La „U", o săptămînă plină

CLUJ, 1 (prin telefon. de la corespondentul nostru). Marţi, 1 septembrie, ora 15,55. Pe culoarul de sub tribuna a doua, silueta ultimului jucător venit la antrenamentul lui „U", fixat pentru ora 16: **Adam**, autorul golului victoriei din meciul cu Rapid. La „întîlnirea" de azi sînt prezenţi jucătorii echipei I, de tineret, şi juniori. Pe ordinea de zi, în agenda antrenorului **Andrei Şepci** sînt trecute următoarele puncte: 1 vizita medicală, 2 analiza jocului de duminică, 3. încălzire, 4. joc-şcoală (60 de minute cu echipa de tineret), avînd drept obiectiv organizarea tactică, cu reluarea fazelor greşit rezolvate în ultimul meci.

„Bondi-baci" e puţin cam îngîndurat. Înainte de a intra în cabină, remarcă: **„Aş fi vrut ca al doilea antrenament al săptămînii** (primul efectuat luni, cu o durată de 45 de minute, antrenament de refacere şi recuperare) **să-l efectuăm în condiţii optime. Din păcate, Anca nu poate participa** (are o gleznă umflată, urmînd mîine să i se facă o radiografie); **Adam va lucra singur fiindcă se resimte, după o recidivă a unei entorse mai vechi; în sfîrşit, Uifăleanu, faultat de Dan, va lucra şi el, ca şi cellalţi, numai pentru trenul superior. Medicul va avea de lucru pentru recuperarea lor pînă duminică".**

La ora cînd transmit aceste rînduri, cele 60 de minute ale antrenamentului s-au încheiat. Miercuri urmează un nou antrenament, joi un joc-şcoală, vineri, ultimul antrenament, sîmbătă plecarea la Bucureşti. O săptămînă plină.

VICTOR MOREA

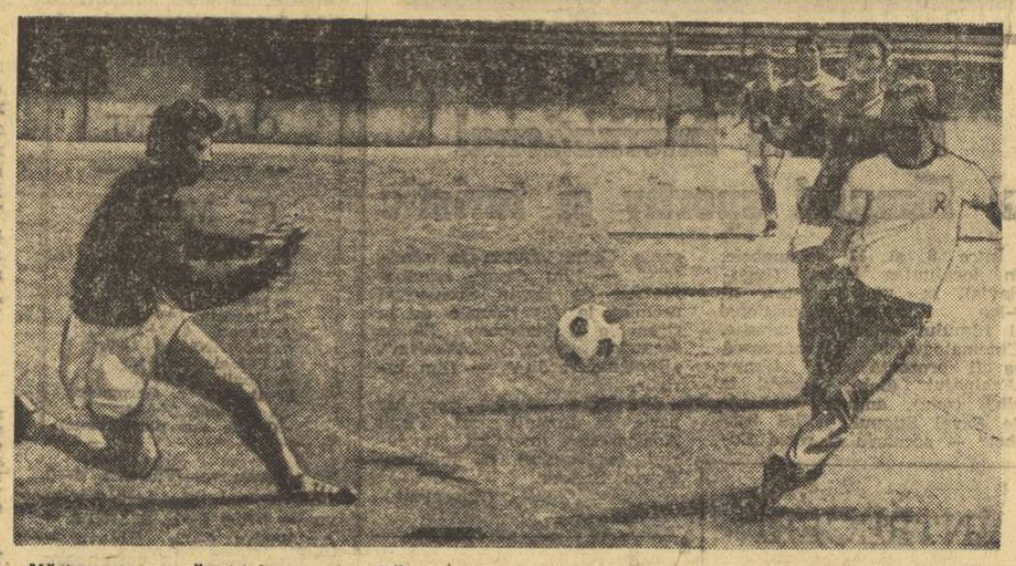

Năsturescu a scăpat singur, dar Rămureanu va stopa atacul

Foto: T. MACARSCHI

Răducanu, ultimul întîrziat...

E de abia 9,45. Antrenamentul de marţi al Rapidului e anunţat pentru ora 10. Au venit deja cîţiva jucători: Dinu, Lupescu, Costea, **Muşat**. Apare şi antrenorul Bărbulescu. Îl interpelăm.

— Supărat?

— Da. Nu atît de înfrîngere, un 0—1 pe terenul Universităţii din Cluj nu este dezonorant. Dar jocul echipei m-a dezamăgit. E drept, studenţii, ca de obicei la început de campionat, au luptat enorm pentru victorie. Unii dintre elevii mei, şi în special Dan şi Lupescu, au jucat mult sub posibilităţi. De aceea, săptămîna aceasta va fi rezervată numai jocurilor-şcoală. Primul e azi, cu formaţia de tineret.

Între timp, majoritatea băieţilor s-au dezbrăcat, s-au echipat şi au ieşit pe teren. Dumitru şi Greavu, cel mai tînăr... tătic din formaţia feroviarilor (fetiţa lui a împlinit două săptămîni), încearcă într-un colţ al gazonului vigilenţa lui Rămureanu. Ultimul întîrziat, Răducanu, îşi face apariţia pe poarta stadionului. La volanul unei maşini în plină viteză bagă spaima în cei cîţiva vajnici suporteri ai Rapidului ce şi-au jertfit şi această dimineaţă pentru a asista la antrenament. Jocul poate începe...

Antrenorul principal al formaţiei de lîngă Podul Grant pare satisfăcut de dispoziţia de joc a băieţilor săi. Ne invită pentru azi la cel de-al doilea joc şcoală în compania divizionarei C, Sportul muncitoresc, şi ne promite o surpriză...

Geo RAEŢKI

— FOTBAL —

NECULA... „EL FUGITIVO"!

BRAŞOV, 1 (prin telefon). Marţi, la ora 10,30, stadionul Tineretului din Braşov cunoştea o activitate febrilă. În tribune, mai exact în cele două potcoave, grupuri de zidari puneau la punct ultimele finisări în vederea „premierei" de duminică. Pe gazonul moale, impecabil, echipa de tineret-rezerve, condusă de antrenorul Mesaroş, îşi încheia substanţialul antrenament pentru a face loc primei echipe îndrumată de Nicolae Proca (antrenorul principal, Valentin Stănescu, se afla la F.R.F.).

După un sondaj medical al dr. Taus, asupra stării fizice a jucătorilor, echipa s-a pus în mişcare. **Lotul nu era prea numeros. Ivăncescu, Dumitriu, Cadar şi Olteanu** susţineau la acea oră examene **pentru clasa a X-a, iar Necula era plecat la Cluj, sub pretextul unei viitoare noi studenţii... la Drept! (înaintaşul Steagului roşu este absolvent al facultăţii braşovene de silvicultură).** Ceilalţi au răspuns la apel, inclusiv **Gherghelj**, aflat la prima şedinţă de pregătire după entorsa suferită în „Cupa municipiului Bucureşti".

Deşi marcaţi de efortul de duminică, de la Piteşti, jucătorii se mişcau lejer. Sarcinile antrenamentului erau evidente, de refacere şi recuperare. Au urmat exerciţii şi mişcări cu şi fără balon, în scopul menţinerii pregătirii fizice speciale. Alte 40 de minute — tras la poartă, din combinaţii, cu „adversari" activi, şi 30 de minute — joc la două porţi au încheiat şedinţa care ne-a lăsat impresia de metodică şi scrupulozitate.

Mîine (n.r. — azi) la ora 16, pe acelaşi stadion, este prevăzut jocul de omogenizare a echipei în compania divizionarei C Carpaţi Braşov. Pregătiri intense, „încurajatoare", probabil, pentru constănţeni.

Mihai BÎRA

Iuhasz şi Mocanu — scutiţi medical

Ieri dimineaţă, după şedinţa de analiză a meciului disputat duminică în compania Politehnicii Iaşi, petroliştii au efectuat primul antrenament din această săptămînă. De la pregătiri au lipsit doi jucători, ambii scutiţi medical: **Iuhasz** — care are o contuzie la piciorul drept şi **Mocanu** — care a forţat peste limită. Ambii urmează tratamente adecvate sub supravegherea dr. Cristea.

Şedinţa de pregătire condusă de antrenorul C. Cernăianu — care a durat 90 de minute — a cuprins patru părţi: la început, timp de 20 de minute, toţi jucătorii au efectuat diferite exerciţii fizice, apoi, pe aceeaşi durată de timp, au participat la un circuit complex fizico-tehnic; în continuare, s-a exersat pasa din mişcare la distanţe mici şi mari, iar ultimele 30 de minute au fost rezervate jocurilor reduse, în care s-a pus accentul pe demarcarea jucătorilor.

Programul echipei noastre de juniori în „Cupa Prieteniei"

După cum am mai anunţat, reprezentativa noastră de juniori a plecat în Polonia pentru a participa la „Cupa Prieteniei". Iată lista celor 16 jucători care au făcut deplasarea sub conducerea antrenorilor C. ARDELEANU şi V. ZAVODA: *I. Gabriel* (Steaua), *V. Bucaru* (Metalul Bucureşti), *V. Ailenei* (Steaua), *G. Sandu* (Metalul Bucureşti), *V. Dobrău* (Dinamo Bucureşti), *M. Sandu* (Progresul Bucureşti), *F. Smărăndache* (Universitatea Craiova), *V. Năstase* (Progresul Bucureşti), *C. Donose* (Universitatea Craiova), *E. Scheep* (U.T.A.), *G. Cojocaru* (Progresul Brăila), *L. Bölöni* (Chimica Tîrnăveni), *M. Dănilă* (Politehnica Iaşi), *Gh. Blejuşcă* (C.F.R. Paşcani), *N. Enache* (Politehnica Iaşi) şi *N. Ciocîrlan* (Metalul Aiud).

Echipa noastră joacă în grupa A, alături de reprezentativele *Ungariei, Bulgariei, Cubei* şi *Poloniei I*. În grupa B vor juca formaţiile Uniunii Sovietice, Cehoslovaciei, R.D. Germane, R.P.D. Coreeană şi Poloniei II.

Iată programul juniorilor noştri: cu reprezentativa CUBEI la 4 septembrie — la *Siemianowice*; cu POLONIA I la 5 septembrie — la *Rybnik*; cu BULGARIA la 7 septembrie — la *Tarnowskie Gora*; cu UNGARIA la 9 septembrie — la *Zagorze*.

Cîştigătoarele celor două grupe vor juca finala la 12 septembrie, la Chrozow.

PUNCTE DE VEDERE

Pregătirea — „faţa nevăzută" a fotbalului

Munca, pe cît de asiduă şi de migăloasă, tot pe atît de ingrată şi de anonimă, susţinută de antrenori cu loturile lor de jucători, formează „faţa nevăzută" a fotbalului care, spre deosebire de aceea a satelitului Terrei, iese pregnant şi permanent în relief, prin însuşi felul cum echipele reuşesc sau nu să-şi impună jocul în desele lor confruntări de pe teren. Asemenea confruntări, pot reflecta, singure, ori strălucirea pregătirii, ori „petele sumbre", depistate cu uşurinţă de spectatorii avizaţi, din tribunele stadioanelor, ca şi de cei aflaţi în faţa „micului ecran".

Debutul campionatului nostru naţional, aşteptat cu febrilitate de toţi iubitorii fotbalului, ne-a oferit, în general, o primă „faţă" bună, dovedindu-ne roadele pregătirii temeinice. Dar, am putut vedea şi o altă faţetă, oarecum negativă, care nu ne poate bucura de loc. Am vizionat, astfel, jocul Progresul — C.F.R. Cluj, care s-a situat la un nivel extrem de scăzut şi pe latura tehnicii individuale, ca şi pe aceea a gîndirii tactice. Iar celălalt meci — transmis la televiziune — ne-a arătat 70 de minute jocul frumos al echipei Steaua, pentru ca în final bucureştenii să se „piardă", ca un elev care a uitat lecţia.

Jocul celorlalte echipe nu l-am putut cunoaşte decît din relatările cronicarilor de fotbal.

Ar fi, credem, de o mare utilitate ca Televiziunea şi Cinematografia noastră să înregistreze faze din meciurile cele mai importante, spre a ne fi redate — după 2—3 zile — astfel ca să putem urmări secvenţele fidele ale acestor jocuri. Şi cluburile ar trebui dotate cu aparate de filmat, pentru a-şi face, singure, peliculele necesare, mai ales la lecţiile de pregătire, în cadrul cărora să fie imediat corectate execuţiile tehnice defectuoase sau procedeele tactice încă stîngace.

Am fi putut vedea, cu toţii, după cîtva timp, partida U.T.A.—Jiul, în care campioana noastră ne-a dat un suport de încredere pentru viitoarea întîlnire cu Feijenoord. Nu ne-ar fi scăpat nici meciul de la Piteşti, în care un Dumitriu II redivivus a cîştigat duelul cu Dobrin. Considerăm că şi studenţii olteni ar fi meritat să-şi vadă „isprava" de la Timişoara, unde Oblemenco a adus echipei sale o preţioasă victorie în deplasare. Ne-am fi dat seama şi de comportarea petroliştilor, eliberaţi de complexele de la finalul trecutului campionat, ca şi de zvîcnirea „mexicanilor" din şos. Ştefan cel Mare, în întîlnirea cu echipa celui cărula i se va ridica statuie pe aleea stadionului Azteca.

Filmarea meciurilor ar avea, pe lîngă un rol pur documentar (peliculă rămasă pentru istoria fotbalului românesc) şi unul practic: analiza „la rece" a secvenţelor de joc de către antrenori, în prezenţa jucătorilor, care ar vedea şi execuţiile bune, dar şi pe cele defectuoase.

Printre ultimele, enumerăm pe cele mai esenţiale: modul cu totul neadecvat în care sînt executate „loviturile impuse", mereu neexploatate tactic; ratarea copilărească a penalty-urilor de jucători consacraţi; lipsa de precizie a paselor; execuţiile invariabile în „zid", greoaia trecere din atac în apărare şi invers; preocuparea minimă pentru stăpînirea mijlocului terenului; ignorarea jocului pe aripi; marcajul defectuos; inexistenţa demarcărilor corecte; slaba eficienţă a atacanţilor; lipsa de dublaj a apărătorilor; neglijarea presingului — toate soldate în dauna ritmului de joc, esenţial în fotbalul modern.

De ce toate acestea? Pentru că la cluburi, „faţa invizibilă" a pregătirii nu face apel la mijloacele cele mai moderne: oxigenare, port-voce, pelicule de film, aparate ajutătoare, circuit training şi power-training, măsurători de laborator etc. (O veste îmbucurătoare: la Craiova, se realizează o „staţie de oxigenare"!)

În final, un singur îndemn: pregătirea echipelor să atingă o cotă valoroasă la începutul campionatului cînd U.T.A. este aşteptată de Feijenoord, Steaua de Karpati Lwov, Dinamo Bucureşti de Paok Salonik, „U" Craiova de Pecsi Dozsa. Şi mai avem, apoi, de înfruntat, în „Cupa Europei", echipele Cehoslovaciei, Ţării Galilor şi Finlandei...

Dorim, în primul rînd, ca la Rotterdam, Lereter şi Petescu să se dubleze în faţa lui Kindwall, tot atît de perfect ca şi duminică, la Petroşani!

VIRGIL ECONOMU
consilier F.R.F.

Din greşeală în greşeală!

La comisia centrală de competiţii şi disciplină au sosit patru din cele opt rapoarte ale observatorilor federali la meciurile din prima etapă a diviziei A. Celelalte patru vor veni — sperăm! — în termenul fixat, dar, desigur, ar fi fost mai nimerit dacă în trimiterea lor nu s-ar fi aşteptat ultimul moment.

Bine ar fi dacă Federaţia română de fotbal ar scurta termenul de predare a acestor rapoarte!

Trecînd de la doleanţe la realităţi, am citit rapoartele primite pînă acum, atenţia fiindu-ne atrasă în mod deosebit de notaţiile observatorului federal PETRE OLARU, asupra arbitrajului prestat de ION RUS (Tg. Mureş) în meciul Universitatea Cluj — Rapid. Dacă vă amintiţi de cronica noastră de luni, este vorba de arbitrul care n-a primit NICI O STEA. Raportul nu face decît confirme lamentabilul arbitraj al lui I. Rus, despre care se spune că „a arbitrat SUB ORICE CRITICĂ". Poate că ar trebui căutate cauzele acestui arbitraj inadmisibil la un conducător de joc din lotul fruntaş. Ele nu sînt lipsite de interes şi vin să arate că arbitrul care intră pe teren obsedat de anumite temeri se pune el însuşi în situaţia de a greşi. Şi cum o primă greşeală de arbitraj o generează, de obicei, pe a doua, se creează acel lanţ de greşeli care nemulţumesc una din echipe, dacă nu chiar pe amîndouă.

Cum s-a întîmplat, de altfel, la Cluj. Arbitrul Rus a fost obsedat de ideea că cel de la Rapid nu-l văd cu ochi buni din cauză că, în campionatul trecut, în meciul cu Crişul, disputat la Oradea, l-a eliminat de pe teren pe Lupescu. În consecinţă, a căutat să se împace „cu echipa bucureşteană, arbitrînd-o mai blînd" şi acceptînd chiar să treacă cu vederea un fault în careu al lui Dan asupra lui Munteanu. Apoi, cînd o fază identică a survenit în careul studenţilor clujeni (fault asupra lui Strat), Ion Rus, cu conştiinţa încărcată de pe urma tolerării conştiente a infracţiunii lui Dan, n-a mai avut curajul de a aplica regulamentul. Ceea ce a urmat, este lesne de înţeles: greşeli peste greşeli, tensiune în teren şi în tribune. Norocc că, pînă la urmă, au învins, meritat, gazdele...

Iată o întîmplare din care arbitrii au de tras învăţăminte preţioase.

Ne-am oprit şi la raportul lui MIRCEA DAVID, care a urmărit meciul Petrolul — Politehnica. Un singur rînd, concludent, despre arbitraj „a condus foarte bine Aurel Bentu".

Raportul semnalează însă şi un aspect negativ din acest meci: începutul de altercaţie dintre Bădin şi Moldovanu. Fiind vorba de un început şi nu de o altercaţie în toată regula, lucrurile ar putea apare mai puţin grave, dacă nu ne-am aminti, de pildă, că Bădin, care şi-a reluat activitatea de curînd se află la a doua manifestare de acest gen prima producîndu-se în perioada pregătitoare a campionatului, într-un meci amical. În felul acesta, Bădin, riscă să devină din nou indisponibil. Ceea ce nu-şi doreşte, desigur nici el, nici echipa în care joacă, nici aceea care îl consideră, pe bună dreptate, ca un element de perspectivă.

Jack BERARIU

Rasfoind rapoartele antrenorilor federali

ANGELO NICULESCU PREZENT LA ANTRENAMENTUL DINAMOVIŞTILOR

Ieri, la antrenamentul dinamoviştilor, a asistat şi prof. Angelo Niculescu, interesat, fără îndoială, de pregătirea jucătorilor de lot.

Printre altele, el a făcut şi un clasament ad-hoc al celor mai buni şuteri ai antrenamentului: 1 Dumitrache, 2 Both, 3 Deleanu, 4 Dinu.

De asemenea, antrenorului echipei naţionale i-au făcut o bună impresie Both şi Mustăţea, remarcabili în realizarea unor execuţii tehnice de fineţe.

O nouă promoţie de arbitri la Braşov

Zilele trecute a avut loc la Braşov examenul de absolvire a cursurilor de arbitri. Cei 23 de absolvenţi au susţinut ultima probă în faţa Colegiului judeţean de arbitri, prezidat de vechiul cavaler al fluierului Aurel Eftimie.

C. GRUIA, coresp. princ.

Două surprize piteştene

Prima surpriză pe care ne-a oferit-o, duminică, clubul piteştean s-a produs dimineaţa. Vizitînd sediul clubului, ne-am trezit pe un adevărat şantier. În această săptămînă vor fi date în folosinţă un cabinet medical, utilat cu cea mai modernă aparatură, o spaţioasă sală cu mese de biliard, remy, ziare şi reviste, unde suporterii se vor putea întîlni cu favoriţii lor, un bufet şi o sală de mese pentru jucători, mai multe dormitoare pentru „juventişti", plus birouri noi pentru salariaţii clubului. Dacă la acestea mai adăugăm noul loc de pregătire stadionul 1 Mai înzestrat cu saună şi instalaţii de oxigenare, ca să nu mai amintim de terenul de joc cu excelentul său gazon, vom putea afirma că, în sfîrşit, se poate vorbi cu temei de un... club experimental de fotbal la Piteşti.

Cea de a doua surpriză piteşteană ne-au oferit-o, după amiază, fotbaliştii, greu de recunoscut în evoluţia lor submediocră. Oare aşa înţeleg ei să răsplătească grija cu care sînt înconjuraţi?

TURNEUL ECHIPEI ŞCOLII SPORTIVE BRAŞOV ÎN POLONIA

În recentul turneu întreprins în Polonia, echipa Şcolii sportive Braşov a susţinut două meciuri: cu formaţia M.K.S. Rzezow a terminat la egalitate, 3—3 (1—2), şi a întrecut pe M.K.S. Visolka Debica cu scorul de 4—2 (1—2).

GLORIA BISTRIŢA ARE UN NOU ANTRENOR

Ieri, antrenorului TITI POPESCU i-a expirat contractul cu echipa divizionară B — Gloria Bistriţa. Consiliul asociaţiei Gloria a încredinţat, în aceeaşi zi, conducerea tehnică lui PETRE STĂNILĂ, fostul antrenor al Flacărei Moreni.

ECOURI

● **A existat o contrazicere** (de un minut!) între ceasul arbitrului GRIGORE BÎRSAN şi cel de pe stadion. Potrivit acestuia din urmă, ar mai fi fost cel puţin un minut de joc în partida Progresul — C.F.R. Cluj.

Ştim: ceasul arbitrului este suveran. În schimb, ceasul de pe stadion este electronic.

Pe care din ele îl dăm la reparat?

● Nu ne putem da seama la ce s-au gîndit cei de la C.F.R. Cluj, atunci cînd au imprimat numerele pe tricouri, într-o culoare spălăcită, care le făceau greu de identificat? Noi ştim, oricum, că primul lucru despre care amintesc instrucţiunile Federaţiei române de fotbal, este ca aceste numere să fie VIZIBILE. Altfel, ce rost ar avea?

● **...Ciudată, inspiraţia timişorenilor de a-l achiziţiona pe portarul GABORAŞ! În cele cîteva zile petrecute în oraşul de pe Bega, fostul craiovean a demonstrat o singură calitate: aceea de client nelipsit al restaurantelor.**

Sîmbătă seara, în ajunul jocului cu Universitatea, Gaboraş a fost văzut

la ora 23 la o braserie, „tulburat" bine de tot.

● *Dintr-o greşeală de corectură, la cronica meciului Dinamo Bucureşti — Dinamo Bacău, jucătorul NUŢU a apărut cu nota 9, în loc de 6 cît i-a acordat redactorul nostru. Este o rectificare pe care o considerăm necesară pentru a reflecta just jocul lui Nuţu.*

Să sperăm că dinamovistul ne va rezerva prilejul unui 9 real pe care să nu fim nevoiţi să-l corectăm.

● REMUS CÎMPEANU, căpitanul echipei „U" Cluj, a devenit de curînd şi „adjunctul" salariat al secretarului clubului, Titus Lucaciu. Este, implicit, o recunoaştere a devotamentului acestui jucător pentru echipa în care a debutat şi l-a consacrat, dar şi o bună „achiziţie" pentru clubul studenţesc, juristul şi sportivul Remus Cîmpeanu cunoscîndu-i bine problemele.

● **„PREFERĂM SĂ JUCĂM ÎN DEPLASARE, PE TEREN STRĂIN NE SPRIJINĂ MAI MULT PUBLICUL!"**

...Poate vă interesează cui aparţin aceste cuvinte... De necrezut şi totuşi real: antrenorului timişorean P. BEKER! Duminică, cei aproape 18 000 de spectatori timişoreni au fost învinşi detaşat la capitolul „galerie" de către firava „expediţie" a celor 300 de „microbişti" craioveni!

● **CICERONE MANOLACHE, omul de care se mai legau speranţele c-ar mai putea pune ordine în jocul echipei C.F.R. Timişoara, n-a apărut pe teren, duminică.**

El a fost accidentat într-un joc de pregătire, joia trecută, şi se pare că va mai lipsi din formaţie două-trei etape...

● **În sfîrşit, pe stadionul din Ploieşti a apărut mult criticata (şi mult... promisa) MASĂ A PRESEI! Ziariştii au acum excelente condiţii de vizibilitate, spaţiul lor de lucru fiind amenajat în chiar centrul tribunei.**

● În meciul echipelor de tineret-rezerve, în poarta Politehnicii Iaşi a apărut un debutant: COSTAŞ. Deşi n-are nici 17 ani, Costaş a fost primul autor al victoriei juventiştilor din Copou, apărînd aproape miraculos. El candidează la prima garnitură, dar nu-i va fi uşor să „urce", pentru că şi portarul prim, Iordache, care s-a achitat bine de sarcinile sale, e tot un... debutant, în vîrstă de 19 ani!

● Deşi necăjiţi de înfrîngerea echipei favorite, spectatorii din Petroşani i-au aplaudat cu căldură — la sfîrşitul partidei Jiul — U.T.A. — pe fotbaliştii arădeni.

Spicuiri din tribună:

„Ne-au bătut pe drept. Au fost mai buni ca noi".

Cîştigătorii „TROFEULUI PETSCHOWSKI" nu se dezmint!

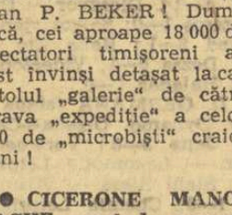

● *Nerăbdător, se pare, complet după accidentul suferit nu de mult, LIRETER a ţinut să fie alături de colegii săi în prima etapă.*

„Veteranul" campionatului, a jucat excelent.

● 58 de minute, golgeterul returului campionatului trecut, arădeanul OTTO DEMBROVSCHII, a făcut mai mult figuraţie pe teren, nereuşind să lege nici o acţiune. În minutul 58 însă, Dembrovschii, excelent deschis de Florian Dumitrescu, a marcat un gol splendid, „definitivînd" victoria U.T.A.-ei.

E mult? E puţin?...

Arbitrii meciurilor etapei a IV-a a campionatului diviziei B

SERIA I

Metalul Bucureşti—Politehnica Galaţi: G. POP, ajutat la linie de C. Mihăilescu şi S. Muşat (toţi din Braşov);

Dunărea Giurgiu—Metrom Braşov: E. MARTIN, ajutat de S. Lazăr şi C. Vasilescu II (toţi din Bucureşti);

Poiana Cîmpina—Sportul studenţesc Bucureşti: G. BÎRSAN (Galaţi), ajutat de C. Buburuz şi D. Antohi (ambii din Bacău);

Progresul Brăila—S.N. Oltenita: G. RETEZAN, ajutat de N. Cătănoiu şi A. Grigorescu (toţi din Bucureşti);

Ceahlăul P. Neamţ—Ştiinţa Bacău: G. ŞTEFANESCU, ajutat de G. Botezatu şi G. Rusu (toţi din Galaţi);

C.F.R. Paşcani—A. S. Armata Tg. Mureş: N. RAINEA (Bîrlad), ajutat de G. Apostol şi E. Păunescu (ambii din Vaslui);

Oţelul Galaţi—Flacăra Moreni: G. LIMONA, ajutat de P. Poagă şi Tr. Onicei (toţi din Bucureşti);

Portul Constanţa—Metalul Tîrgovişte: C. BĂRBULESCU, ajutat de M. Tudor şi I. Roşoga (toţi din Bucureşti).

SERIA A II-A

Vagonul Arad—C.F.R. Arad: I. RITTER, ajutat de S. Bîrăescu şi M. Sofronie (toţi din Timişoara);

Gloria Bistriţa—Minerul Anina: I. BARBU (Aiud), ajutat de C. Cîmpeanu (Alba Iulia) şi M. Grecu (Aiud);

Corvinul Hunedoara—Olimpia Satu Mare: C. NIŢESCU, ajutat de I. Petculescu şi V. Matei (toţi din Sibiu);

Minerul Baia Mare—Gaz metan Mediaş: E. CALBAJOS, ajutat de R. Sabău şi A. Pop (toţi din Cluj);

U. M. Timişoara—Politehnica Timişoara: A. POP, ajutat de Z. Silaghi şi A. Sike (toţi din Oradea);

Metalurgistul Cugir—C.S.M. Sibiu: I. SANA, ajutat de A. Sbercea şi I. Marcu (toţi din Timişoara);

C.S.M. Reşiţa—Electroputere Craiova: I. OPRIŢĂ, ajutat de T. Budiu şi R. Dumitrică (toţi din Arad);

Olimpia Oradea—Crişul Oradea: Z. SZECSEI, ajutat de I. Soos şi P. Vamoş (toţi din Tg. Mureş).

LOTO — PRONOSPORT

6 SEPTEMBRIE 1970 — CONCURS EXCEPŢIONAL PRONOEXPRES

O veste bună pentru participanţii la Pronoexpres! Duminică 6 septembrie a.c. se organizează un concurs excepţional Pronoexpres la care se atribuie în număr NELIMITAT următoarele autoturisme: DACIA 1300 şi MOSKVICI 408 cu caroserie 412.

Tot în număr NELIMITAT se acordă şi excursii a 2 locuri la Budapesta — cu petrecerea Revelionului, durata excursiilor fiind de circa 6 zile.

La acest concurs excepţional mai pot fi obţinute premii în bani de valoare variabilă şi premii fixe în numerar de 10 000 lei etc.

Pentru atribuirea tuturor acestor cîştiguri se vor efectua 5 extrageri de cîte 8 numere din 45. În total vor fi extrase 40 de numere.

Vă reamintim că pe biletele de 15 lei varianta participaţi la toate cele 5 extrageri cu şanse mari de cîştig. De asemenea, se poate participa pe bilete fracţionate variabile seria X completate cu variante combinate sau cu combinaţii „Cap de pod" a 15 lei varianta simplă componentă.

ULTIMA ZI pentru procurarea biletelor este sîmbătă 5 septembrie 1970.

● Ieri a plecat în excursie pe COASTA DALMAŢIEI (Iugoslavia) un nou grup de cîştigători la sistemele Loto-Pronosport. Ei vor petrece clipe de neuitat în cele 10 zile de excursie prin minunatele localităţi: Belgrad — Banya Kaviliaca — Sarajevo — Mostar — Dubrovnic — Gradac — Split — Zadar — Plitnice — Opatija — Ljubljana — Zagreb ş.a.

PREMIILE CONCURSULUI PRONOSPORT NR. 35 DIN 30 AUGUST 1970

CATEGORIA I: (12 rezultate) 1 variantă 25% a 21.691 lei şi 5 variante 10% a 8.677 lei

CATEGORIA a II-a: (11 rezultate) 73,6 variante a 1.033 lei

CATEGORIA a III-a: (10 rezultate) 560,4 variante a 209 lei

SPORTUL ÎN LUME

Campionatele balcanice de călărie

I. Molnar a cucerit titlul la dresaj

CRAIOVA, 1 (prin telefon, de la trimisul nostru). Ziua a treia a Campionatelor balcanice de călărie a fost dedicată probei de dresaj individual. Din nou bucuria a fost prezentă în rîndul călăreților români. Prin victoria finală al lui Iosif Molnar ei au obținut cel de al doilea titlu balcanic. Primul a intrat în concurs D. Velicu cu Peleș. El a evoluat multumitor, deși a condus un cal cam nervos. De altfel, buna lui comportare a fost apreciată de arbitri, care i-au acordat 1084 p. După evoluțiile lui Gh. Petsev (Bulgaria) și Olgăj Savic (Turcia), care nu au satisfăcut [illegible] în parte (mai ales a concu[illegible]tului bulgar), a intrat în concurs sportivul nostru Eugen Cotan [illegible] Baba Novac (un cal începător, dar de perspectivă), [illegible] totalizat 991 p. Și comportarea [illegible] Sorin Bădulescu cu Neca[illegible] a fost bine primită de cei [illegible] arbitri, care i-au acordat în total 1001 p. Cu evoluția lui S. Bădulescu concursul a ajuns la jumătate, în frunte aflîndu-se D. Velicu și Andrei Lozano (Bulgaria) cu cîte 1008, p. dar principalii candidați la titlu, N. Mihalcea, I. Molnar (România) și Borislav Zancov (Bulgaria), nu intraseră încă în concurs.

După Ilhan Onen (Turcia) și Adolf Frölich (România) — 1008 p, a urmat Borislav Zancov cu calul Motor. Confirmîndu-și valoarea, el a trecut în fruntea clasamentului, în urma unei evoluții foarte bune, cu 1122 p. Cu nr. 10 de start — Iosif Molnar cu Argint. Sportivul nostru a lucrat excelent, toate mișcările executîndu-le corect. Calul a răspuns foarte prompt la comenzile călărețului care l-a purtat cu multă măiestrie, dovedind multă subtilitate în aplicarea ajutoarelor (mînă, pulpi, poziția părții superioare a corpului). Molnar a încîntat publicul prin execuția foarte bună a semipiruetelor, pașii-galop, trapul, galopul alungit, schimburile de picior, atît pe serpentină cît și la patru timpi. În urma acestei comportări I. Molnar a trecut pe locul I în clasamentul general cu 1266 p, punctaj cu mult superior concurentului bulgar. Proba de dresaj individual a fost încheiată de campionul balcanic al ediției precedente, N. Mihalcea, cu Domino. Deși s-a comportat bine, el a comis unele inexactități. Astfel, el a acumulat numai 1209 p.

Iată clasamentul probei: 1. IOSIF MOLNAR cu Argint 1266 p — campion balcanic. 2. N. Mihalcea cu Domino 1209 p, 3. B. Zancov cu Motor 1122 p.

Miercuri, de la ora 8 se dispută proba de dresaj pe echipe.

Emanuel FANTANEANU

VELIȘTI ROMÂNI LA BALCANIADĂ

Azi încep la Split, pe apele Adriaticii, întrecerile Balcaniadei la yachting la care participă și veliștii români. Au făcut deplasarea patru echipaje de Finn (**C. Ivanovici, N. Opreanu, E. Gresianu, A. Arendt**), unul de F.D. (**M. Bărbulescu—Fl. Panaitescu**), precum și antrenorii **Gh. Constantin**, membru în juriul internațional, și **Gh. Ispas**.

Regatele durează pînă la 8 septembrie.

La Kranj (Iugoslavia)

Festivalul internațional al filmului sportiv și turistic

Între 8 și 13 septembrie, în localitatea Kranj (Iugoslavia), se va desfășura al 3-lea Festival internațional al filmului sportiv și turistic. Cinematografia românească va fi prezentă cu 7 filme: **„Echipajul"** (bob), **„Zborul în alb"** (schi), ambele realizate de Savel Stiopul, **„Mini baschet"** — scenariu și regia Eugenia Gutu, **„Lupta la semicerc"** — film despre handbal realizat de Erwin Szekler și premiat la festivalurile de la Grenoble și Budapesta, **„20 de secunde"** (tir), **„Atletism"**, **„România inedită"** — film turistic.

Din țara noastră vor lua parte ca invitați prof. Virgil Anastasescu (membru în juriul festivalului) și regizorul Erwin Szekler.

(Agerpres)

ÎNTRECERI ATLETICE

Meciul internațional de atletism dintre echipa Angliei și o selecționată Belgia-Olanda-Luxemburg, s-a încheiat cu scorul de 109,5—78,5 în favoarea gazdelor. Iată cîteva dintre rezultatele înregistrate: 400 m — Bilham (A) 47,2; 800 m — Reygaert 1:48,0; ciocan: Payne (A) 68,10 m.

★

Campionatul de pentatlon al Elveției a revenit atletei Meta Antenen cu un total de 4 7[illegible] puncte. Pe locul secund s-a clasat Rechner cu 4 605 puncte. Dintre rezultatele obținute de Antenen, se remarcă performanța de 6,40 m la săritura în lungime.

LUCRĂRILE CONGRESULUI I.A.A.F.

STOCKHOLM, 1 (Agerpres). — În prima zi a lucrărilor congresului Federației Internaționale de Atletism, delegații au ales doi vicepreședinți: Adriaan Paulen, președintele Comitetului european de atletism, și Mats Carlgren, președintele Federației suedeze. Donald Pain (demisionat din postul de secretar trezorier al I.A.A.F.) a fost numit vicepreședinte de onoare.

ECHIPA FEMININĂ DE FLORETĂ A ROMÂNIEI

(Urmare din pag. 1)

trece pe **Ardeleanu** cu **4—2**. Dar, stîngacea **Filip** se impune la **Sakolina: 4—2**. Mai departe, în cinci întîlniri la rînd superioritatea este de partea floretistelor sovietice, care obțin verdictul juriului: **Ivanova—Văduva 4—1, Belova — Iencic 4—0, Cirkova — Filip 4—1, Sakolina — Ardeleanu 4—2, Belova — Văduva 4—2.** În continuare, **Marina Filip** este cea care reduce din handicap învingînd-o pe **Ivanova** cu 4—1. În ultimele două „dueluri" **Iencic** și **Ardeleanu** pierd la **Sakolina** și **Cirkova** și scorul final arată 9—3 în favoarea floretistelor sovietice.

Este greu de crezut că marți, chiar și în formă bună, sportivele noastre ar fi reușit să treacă de omogena și valoroasa reprezentativă a U.R.S.S. **Comportarea generală a româncelor, este totuși meritorie, ele reușind să cucerească medalia de argint, atît la individual cît și la echipe, de altfel singurele medalii pe care delegația studențească a României le-a obținut pînă acum la Universiada '70.**

CLASAMENT — neoficial — PE MEDALII

1. S.U.A. 13+15+7,
2. U.R.S.S. 9+8+7,
3. Italia 2+2+0,
4. Iugoslavia 1+2+1,
5. Ungaria 1+0+3,
6. Japonia 0+2+3,
7. ROMÂNIA 0+2+0,
8. Polonia 0+1+4,
9. Anglia 0+0+5,

10—11. R.F. a Germaniei și Canada 0+0+1.

(55 de țări participante)

★

De miercuri, interesul general al iubitorilor de sport torinezi, ca și al sutelor de ziariști prezenți aici, se îndreaptă către Stadio Comunale, locul de desfășurare a întrecerilor atletice. În cursul zilei de marți au sosit la Torino, după ce au participat la campionatele naționale, următorii atleți: **Valeria Bufanu, Mariana Goth, Argentina Menis, Cornelia Popescu, Ileana Silai, Elena Vintilă, Carol Corbu, Șerban Ioan** și **Dezideriu Silaghi**. Ei s-au alăturat decatloniștilor **Andrei Sepci** și **Curt Socol**, prezenți aici de mai multe zile.

BREVIAR

BASCHET (m): Gr. A Cuba — Italia 64—61 (33—32), S.U.A. — Brazilia 85—75 (42—28), Gr. B: U.R.S.S. — Iugoslavia 89—62 (34—31), Bulgaria — Coreea de Sud 93—76 (44—30); Gr. C: Polonia — Ungaria 75—68 (36—32), Franța — R.F.G. 82—72 (37—30); Gr. D: România — Canada 53—48 (28—25). Canada — Cehoslovacia 76—72 (44—26), Gr. E: Olanda — Iran 104—63, Grecia — Danemarca 100—21; Grupa F: Japonia — Algeria 102—34, Israel — Portugalia 83—59; gr. G: Sudan — Congo (Kinshasa) 94—90. În turneul feminin — zi de pauză.

VOLEI (m): Italia — Cehoslovacia 3—0 (4, 4, 6), Coreea de Sud — Japonia 3—2 (8, —10, 10, —4, 9), Bulgaria — Polonia 3—1 (—11, 11, 13, 10), U.R.S.S. — Canada 3—0 (11, 8, 3), Belgia — Grecia 3—2 (9, 10, —11, —8, 13). Israel — Kuweit v.o., Tunisia — Haiti 3—0 (14, 12, 11). Iran — Congo (Kinshasa) 3—0 (11, 9, 1), România — Belgia 3—0 (7, 6, 4).

VOLEI (f): Japonia — Cehoslovacia 3—0 (12, 11, 10), România — Polonia (în turneul loc. 9—13) 3—0 (10, 11, 13), Brazilia — Elveția 3—0 (8, 2, 4), Haiti — Canada 3—1 (3, —14, 12, 7), România — Canada 3—0 (4, 0, 0,).

POLO finala loc. 1—2 U.R.S.S. — Italia 4—3 (1—1, 0—0, 2—1, 1—1), au marcat Kabanov 2, Deierman, Venieradze respectiv Mastrogiovani, De Crescenzio, Galbusera. A arbitrat Cornel Mărculescu (România). Olanda — R.F.G. 5—5 (2—1, 1—2, 1—1, 1—1), Anglia — Belgia 6—1 (1—1, 2—0, 1—0, 2—0). Clasament final: 1. U.R.S.S. — campioană mondială universitară, 2. Italia, 3. Ungaria, 4. Olanda, 5. Suedia, 6. R.F. a Germaniei, 7. România, 8. Bulgaria, 9. Anglia, 10. Belgia.

SCRIMA. Floretă băieți echipe finala loc 1—2: U.R.S.S. — Polonia 9—4 (Stankovici 3, Leibovici 3, Romanov 2, Kotisev 1 pentru U.R.S.S., respectiv, Kasmarek 3, Dabrowski 1), Ungaria — Italia 9—5. Clasament final: 1. U.R.S.S. — campioană mondială universitară, 2. Polonia, 3. Ungaria, 4. Italia, 5. România... Floretă fete echipe: finala 3—4: Ungaria — Franța 9—6. Clasament final: 1. U.R.S.S. — campioană mondială universitară, 2. România, 3. Ungaria, 4. Franța, 5—6. Polonia și R.F. a Germaniei (12 echipe).

TENIS: individual masculin: semifinale: Proisy (Franța) — Maioli (Italia) 6—3, 6—1, Lejus (U.R.S.S.) — Bartoli (Italia) 6—4, 6—1; feminin: semifinale: Parmas (U.RS.S.) — Rubin (Franța) 8—6, 6—4, Swamatsu (Japonia) — Bakker (Olanda) 6—4, 6—3.

Pe terenurile de tenis

La Cleveland (Ohio) a luat sfîrșit întîlnirea S.U.A. — R. F. a Germaniei din cadrul finalei „Cupei Davis". Victoria a revenit cu 5—0 tenismanilor americani. În ultima partidă de simplu, Arthur Ashe l-a învins în cinci seturi: 6—8, 10—12, 9—7, 13—11, 6—4 pe Christian Kuhnke, după 3 ore 20 min. de joc.

Turneul internațional de tenis de la Istanbul s-a încheiat cu victoria jucătorului sud-african Bob Hewitt, care în finală l-a întrecut cu 2—6, 3—6, 6—2, 7—5, 6—4 pe iugoslavul Zeliko Franulovici. În semifinale: Hewitt — Alexander 6—4, 9—7, 10—8; Franulovici — Spear 6—4, 6—3, 6—3. Finala feminină s-a disputat între jucătoarele engleze Ann Jones și Winnie Shaw. A cîștigat Jones cu 6—4, 6—1.

★

Proba de dublu bărbați din cadrul turneului de la South Orange (New Jersey) s-a încheiat cu o surpriză: perechea chiliană Jaime Fillol — Patricio Cornejo a învins cu 3—6, 8—6, 8—6 reputatul cuplu profesionist Rod Laver — Andres Gimeno.

Cehoslovacia (B) — Suedia 5-4 la hochei

La Bratislava s-a desfășurat întîlnirea internațională de hochei pe gheață dintre selecționata secundă a Cehoslovaciei și echipa Suediei. La capătul unui meci echilibrat, hocheiștii cehoslovaci au obținut victoria cu scorul de 5—4 (1—1, 3—3, 1—0).

O dimineață în care cerul a rămas senin, nepătat de zborul bombardierelor și elicopterelor vrăjmașe... Aceste tinere muncitoare vietnameze au un bun prilej de a poposi la terenul de volei, unde se pot dedica, pentru cîteva ore, sportului lor preferat.

CE VA ADUCE NOU SEZONUL FOTBALISTIC '70-71?

Publicăm a doua serie de răspunsuri în cadrul anchetei noastre internaționale, pe tema:

CE VA ADUCE NOU SEZONUL FOTBALISTIC INTERNAȚIONAL 1970—71?

— PE PLANUL PERFORMANȚELOR ÎN MARILE COMPETIȚII EUROPENE

— ÎN DOMENIUL CONCEPȚIEI ȘI TACTICII: VA TRIUMFA JOCUL OFENSIV AL SUD-AMERICANILOR SAU BETONUL EUROPEAN? CARE AR FI SOLUȚIA TACTICĂ IDEALĂ?

— CE INIȚIATIVE ORGANIZATORICE AR FI NECESARE ÎN PRIVINȚA DESFĂȘURĂRII COMPETIȚIILOR? CE MODIFICĂRI ÎN DOMENIUL REGULAMENTELOR? OPTAȚI PENTRU NOI FORMULE?

RAJKO MITICI (Iugoslavia)

selecționerul și antrenorul reprezentativei de fotbal a Iugoslaviei

1. *Cînd e vorba de rezultatele și performanțele echipelor participante în C.C.E., Cupa cupelor și C.E.T., aștept în fiecare an rezultatele... neașteptate. Bineînțeles, „bănuiesc" întotdeauna favoritele întrecerii, dar surprizele îmi fac mare plăcere pentru că dau gust competiției. Favoritele mele din acest an sînt echipele engleze, italiene și maghiare.*

FEIJENOORD — marea surpriză a trecutei ediții — este o echipă foarte bună, nu o văd însă capabilă să reediteze performanța anul viitor. Echipele iugoslave au o sarcină dificilă, mai ales Steaua Roșie Belgrad și Jeleznicear Sarajevo, care în C.C.E. și C.E.T. primesc replica echipelor Dozsa Budapesta și Anderlecht Bruxelles. Calificarea lor în turul doi mi s-ar părea performanță de răsunet.

2. *Am fost în Mexic și, în general, jocurile turneului final m-au impresionat. Fotbalul a cîștigat mult în valoare și spectacol față de ediția precedentă. Sînt un mare admirator al școlii engleze de fotbal. Urmărind însă jocul brazilienilor mi-am dat seama că FOTBALUL ENGLEZ, CA ȘI CEL EUROPEAN, ÎN GENERAL, ESTE MULT MAI ECONOMIC de aceea poate și mai sec. Știrbește din spectacol, reduce emoția, răpește din plăcerea de a juca. Noi, europenii, punem un accent mare pe tactică și de aceea ar trebui să „altoim" felului nostru de a juca fotbal ceva din avîntul și plăcerea de joacă a sud-americanilor. Rezultatul cred că ar fi excelent. Avem și noi magicieni ai balonului de talia celor brazilieni, dar îi sufocăm cu sarcini precise în cadrul jocului și astfel le blocăm fantezia și elanul. Viitorul fotbalului, cred eu, tinde pe undeva între O COMBINAȚIE CÎT MAI REUȘITĂ POSIBIL ÎNTRE CELE DOUĂ ȘCOLI FOTBALISTICE — sud-americană și europeană. Asta ar fi idealul.*

3. *Regulamentele în vigoare, formulele de disputare a competițiilor mi se par juste și perfect acceptabile. Ca selecționer al naționalei iugoslave cîte o dată blestem sorții care ne duc într-o serie foarte, foarte grea. Dar lucrurile de acest fel nu se pot evita...*

COEN MOULIJN (Olanda)

component al reprezentativei Olandei și al echipei Feijenoord

1. CELTIC GLASGOW și BORUSSIA MÖNCHENGLADBACH vor avea după mine cele mai mari șanse în cucerirea C.C.E. Formația scoțiană practică un joc excelent și dispune de jucători de mare clasă, în timp ce campioana vest-germană este o echipă alcătuită din jucători tineri, dornici de afirmare. Exclud posibilitatea afirmării cluburilor italiene sau spaniole, care în ultima vreme sînt preocupate mai mult de campionatele naționale decît de competițiile internaționale.

2. Brazilia a cîștigat campionatul mondial de fotbal datorită jocului ofensiv. Sînt adeptul acestui stil de joc pentru un motiv foarte simplu: o echipă cîștigă un meci atunci cînd marchează cu un gol mai mult decît primește... Este o noțiune pe cît de elementară, pe atît de realistă. Sînt jocuri în care inevitabil primești 2 sau 3 goluri, așa că pentru a cîștiga trebuie să înscrii neapărat 3 sau 4! Cum poți realiza aceasta dacă nu știi să joci ofensiv ?...

3. Organizatorii ar trebui să aibă în vedere, măcar pentru primele etape ale competițiilor europene, evitarea unor partide între echipe de valoare ridicată. Măcar primele două etape să fie programate din oficiu, în baza palmaresului, și apoi, ABIA CU ÎNCEPERE DIN SFERTURILE DE FINALĂ SĂ INTRE ÎN ACȚIUNE TRAGEREA LA SORȚI. În felul acesta s-ar evita eliminarea prematură a unei echipe cu șanse pentru cucerirea titlului. Anul trecut, Milan a fost eliminată de Feijenoord în optimile de finală! Păcat, o asemenea întîlnire ar fi fost demnă cel puțin pentru o semifinală.

STAN LEVENSON (Anglia)

șeful secției sportive a ziarului „Morning Star" — Londra

1. *Una din cele mai inteligente mișcări făcute în ultima vreme de F.I.F.A. pe eșichierul fotbalului a fost desigur aceea de a nu avea nici o legătură cu așa numita competiție intercontinentală între echipele fruntașe europene și sud-americane. Aceasta este bine cunoscută pentru violențele pe care le iscă pe teren, ca și pentru calitatea scăzută a jocului practicat. Fotbalul iese compromis dintr-o astfel de confruntare.*

Jocurile dintre Feijenoord și Estudiantes, programate în aceste zile, au fost precedate de o teamă justificată că ele ar putea șterge cu buretele tot ce s-a făcut pentru prestigiul fotbalului în urma splendidei întreceri din Mexic.

Să punem ipoteza că argentinienii vor cîștiga „Cupa intercontinentală". Clubul din La Plata s-ar proclama campion mondial, deși el n-are dreptul să se recomande nici măcar drept campion al Americii de Sud, știute fiind condițiile în care a obținut dreptul de a disputa această finală. Echipele braziliene au boicotat „Cupa Amsud", astfel că Estudiantes a jucat un singur meci cu Penarol (lipsit de titularii săi plecați în Mexic), pentru a pune mîna pe așa zișii lauri. Situație ridicolă...

În ce privește viitoarele ediții ale cupelor europene, pot spune că ele ar trebui să fie dominate tot de echipele spaniole și britanice. Everton și Celtic, echipe care practică un fotbal ofensiv, pot spera să marcheze golurile care să le urce spre etapele superioare ale competițiilor. Ceva mai puțin Chelsea, reprezentanta Angliei în „Cupa cupelor".

2. *Jocul de fotbal pretinde în primul rînd viteză, rezistență, forță și simț colectiv, iar abia după aceasta calități de tehnician. Excelenți minuitori ai balonului, cum sînt la noi George Best (Manchester United) sau Jimmy Johnstone (Celtic) apar ca rarități, într-un sistem care nu încurajează alte atribute. Așadar, aceleași cauze inerente care duc la jocul defensiv. Dar, așa cum am menționat mai sus, fotbalul deschis produce mai mult și antrenorii marilor echipe ar trebui să mediteze asupra acestui subiect. Brazilienii au cîștigat de trei ori campionatul mondial jucînd ofensiv. De ce să nu le urmăm exemplul?*

3. *Se apropie de deznodămînt vechea discuție a măririi numărului de echipe angajate direct în lupta pentru titlul suprem. O soluție pozitivă, care ar proteja naționalele mai mici, este de aplaudat. O altă modificare ce se impune — în sistemul obișnuit de desfășurare al competițiilor internaționale — cred că este aceea a abolirii sistemului de meciuri tur-retur. Aci este originea jocului defensiv, care ucide soccer-ul. Meciuri pe sistemul unui singur joc ar da o lovitură decisivă fotbalului negativ.*

RENÉ COURTE (Elveția)

secretarul biroului de presă al F.I.F.A.

1. Oricare vor fi formațiile cîștigătoare ale actualelor ediții ale C.C.E., Cupa cupelor și C.E.T. cred că stilul lor de joc se va asemăna cu cel practicat de echipele clasate pe locurile fruntașe în Mexic.

2. Nu sînt adeptul „betonului". După C.M. din Mexic, multe reprezentative din Europa și-au schimbat concepția despre utilitatea folosirii „betonului". Apărare bună, da! Dar, nu beton. Optez deci pentru „cattenacio + joc ofensiv".

3. Nu am ce comenta. Este o chestiune care privește U.E.F.A.

RENÉ HUESSY (Elveția)

antrenorul echipei Grasshoppers Zürich

1. *Rolul cel mai de seamă în cupele europene îl vor juca echipele engleze și vest-germane. Aceste formații, prin concepția lor de joc sînt superioare echipelor aparținînd școlii din țările latine.*

2. *Numai prin jocul ofensiv, Brazilia n-ar fi cîștigat campionatul mondial. Cu o astfel de tactică l-a pierdut în 1938 și chiar pe teren propriu, în 1950. În schimb, atunci cînd și-a pus la punct apărarea a cucerit de trei ori trofeul. Sistemul 4—2—4 cu variantele lui a fost o idee genială pentru temperamentul și tehnica brazilienilor.*

3. *În afară de competițiile rezervate echipelor de club este îmbucurător faptul că acum au loc și întreceri oficiale ale reprezentativelor naționale de tineret (sub 23 de ani). Este o idee bună, care oferă posibilitate de afirmare unor talentați care nu au ocazia să joace în prima echipă.*

JOSEF STAREK (Cehoslovacia)

secretar general al Federației cehoslovace de fotbal, fost jucător și arbitru internațional

1. N-aș putea să prevăd care vor fi noile cîștigătoare. În C.C.E. cred că un rol important îl vor juca formațiile cunoscute, cu un vechi prestigiu internațional: Feijenoord, Ajax, Steaua Roșie Belgrad, St. Etienne și Levski Sofia, ultima mai mult din motive sentimentale pentru că este pregătită de cehoslovacul Rudolf Vytlacil. În „Cupa cupelor" și „Cupa europeană a tîrgurilor" este cel mai greu de dat un pronostic pentru că aici participă mai multe formații de valori apropiate.

2. Viitorul în fotbal nu va aparține formațiilor care vor adopta în exclusivitate un JOC OFENSIV. Echipa ideală va fi aceea care va juca impecabil în apărare și în atac. În acest scop echipele trebuie să-și creeze jucători de cîmp care știu totul: să fie fundași la nevoie, să știe să conducă balonul la mijlocul terenului și să fie eficienți în finalizarea acțiunilor. Actualul campionat mondial de fotbal a oferit zeci de exemple în care jucătorii au știut totul ce se cerea pe teren. SPECIALIZAREA PE POSTURI ESTE PE CALE DE DISPARIȚIE. Toți jucătorii vor trebui să aibă o pregătire fizică impecabilă pentru a rezista ritmului deosebit de ridicat, să aibă o viteză de sprinter, să aibă simțul porții. ÎNTR-UN CUVÎNT SĂ NU LE LIPSEASCĂ NIMIC DIN CALITĂȚILE UNUI JUCĂTOR COMPLET.

3. În ultimii ani s-a vorbit foarte mult despre necesitatea schimbării unor articole din regulamentul internațional, cu privire la desființarea ofsaidului, a aruncărilor de la tușă etc. Nimic din sugestiile făcute nu s-a realizat. Cred că actualele reguli, deși vechi, sînt bune. Fotbalul care se joacă bine, nu are nevoie de modificări pentru a deveni mai vioi și mai interesant! TOTUL CONSTĂ ÎN A SE JUCA BINE. Și dacă se joacă bine, meciul e și spectaculos. În privința regulamentelor actualelor competiții nu am nimic de obiectat. Problemele spinoase (trageri la sorți, al treilea joc etc.) au fost rezolvate.

POST-SCRIPTUM

Ce concluzii se desprind, așadar, la sfîrșitul anchetei noastre?

În privința viitorilor performeri ai cupelor europene, părerile sînt, firește, foarte diverse. Unii acordă credit lor echipelor anglo-saxone, argumentînd cu superioritatea lor de concepție, ca și caracterul metodic al acestora. Alții le contestă însă șansele (ca și pe cele ale italienilor) datorită handicapului pe care acestea îl suportă prin gradul sporit de dificultate al campionatelor naționale, lungi și epuizante. Șanse de a repeta succesele din sezonul trecut le are — se presupune — Feijenoord Rotterdam, în continuă ascensiune. O părere interesantă, avansată pe ton neutru de H. Bamgerter, secretarul general al U.E.F.A., acordă credit egal echipelor din țările răsăritene și din Europa centrală, în progres marcat. Lapidar, spectaculos, instructiv ni s-a părut și răspunsul lui René Courte: cîștigătoarele? cele care au învățat lecția din Mexic.

Intr-adevăr, „El Mundialul", cu învățămintele lui, și-a pus serios amprenta pe ideile vehiculate în materie de concepție tactică. Pentru unii dintre cei interogați, triumful Braziliei este al jocului ofensiv, recomandîndu-l viitorimii. Totuși, un semnal de atenție, căci nici apărarea nu trebuie neglijată și — ni se amintește — brazilienii au cucerit de trei ori trofeul, atunci cînd își puseseră la punct și arsenalul defensiv. Deci, ne apropiem pare-se, mai mult de adevărul în fotbal, îmbrățișat de marea majoritate a tehnicienilor reputați, cînd spunem că viitorul tinde către o combinație mai echilibrată între cele două mari școli, sud-americană și europeană. Cît privește profilul jucătorului ideal, el nu poate fi — într-un asemenea context — decît acela care cumulează, deopotrivă, aptitudini de apărător și de atacant.

Deosebit de interesante și de judicioase ni se par răspunsurile care se referă la a 3-a temă a anchetei. Printre obiecțiile de fond, pe marginea regulamentelor în vigoare, ne rețin atenția aceea care pledează pentru repartizarea echipelor competitoare, în cupele europene, după criteriul valoric. Un punct de vedere demn de reținut este și acela care cerînd abolirea sistemului de desfășurare tur-retur, „originea jocului defensiv" practicat de numeroase echipe europene. Firește, regulamentul este oricînd susceptibil de ameliorări. Ele trebuie căutate în direcția unei mai mari emulații, în marile competiții, cu respectarea principiilor de echitate.

Este ceea ce și-a propus, printre altele, să sugereze și ancheta internațională a ziarului nostru.

La realizarea acestei anchete au colaborat corespondenții noștri de peste hotare:
Vladeta NEDELKOVICI (Belgrad)
Jan WRINGER (Rotterdam)
Henri SCHICHIN (Zürich)
Jan SOKOL (Praga)

Pagini din tradiția sportivă a R.D. Vietnam

Zi de zi, continuă să ne sosească vești aducînd mărturii despre eroismul luptei dusă de poporul vietnamez, care-și apără cu arma în mînă dreptul de-a dispune singur de soarta sa. Călit în asprimea unui război impus de intervenționiștii străini, acest popor găsește totuși timpul necesar și pentru munca pașnică, precum și pentru activitatea sportivă. Problemele sănătății națiunii, ale pregătirii fizice au o importanță vitală pentru cetățenii Republicii Democrate Vietnam. Iar tineretul din această țară își dă perfect de bine seama de aceasta.

Sarcina organelor de stat, în acest domeniu, constă tocmai în crearea condițiilor necesare pentru dezvoltarea sportului în școli, pe ogoare, în fabrici și uzine. Cel mai popular sport este — și nici nu se putea altfel — fotbalul. Chiar și în cele mai depărtate cătune există echipe care practică acest sport. Iar disputele inter-străzi ale micilor fotbaliști orășeni creează uneori probleme pentru circulația rutieră. Cele mai bune echipe din țară sînt cele ale armatei și ministerului de interne din capitala țării, Hanoi, precum și formația care reprezintă orașul Haifong. Vietnamezii au, de asemenea, frumoase tradiții în natație, tenis de masă și canotaj. De o mare atenție se bucură și voleiul.

Datele festive sînt cinstite adesea și prin mari serbări sportive, în programul cărora se includ, de regulă, întreceri de canotaj pe bărci ușoare din bambus (marea, lacurile și rîurile care scaldă țara au stimulat dezvoltarea acestei discipline), sporturi naționale, ca vât, dau-roi și altele. Crește interesul pentru atletism, considerat pe drept cuvînt o disciplină sportivă ce dezvoltă multilateral fizicul omului. Un mare rol în creșterea calitativă a sportului în R. D. Vietnam îl joacă ajutorul țărilor socialiste — schimburi de experiență, ajutor în materiale sportive etc.

Totodată, însă, ceea ce este și firesc, în centrul atenției se află pregătirea militară și exercițiile complementare acesteia: lupte, scrimă cu bețe de bambus, antrenamente de auto-apărare, tir. Nimeni nu rămîne în urmă, căci orice vietnamez este conștient că pentru libertatea patriei, ca și pentru sănătatea noii generații, nici un sacrificiu nu e prea mare!

HARREITHER (Wacher Viena)

Campionate de fotbal în Europa

UNGARIA **(etapa a 4-a).** Ujpest Dozsa a învins cu 4-2 pe Szombathely și continuă să se mențină în fruntea clasamentului cu 16 p, fiind urmată de Honved — 13 p și Vasas Budapesta — 12 p. Alte rezultate: Komlo — MTK 1—1; Diosgyör — Dunaujvaros 1—0; Salgotarjan — Honved 3—1; Raba Eto — Pecsi Dozsa 0—1; Videoton — Szeol Haladaz 1—0.

R. D. GERMANĂ (etapa a 2-a): Dynamo Dresda — Carl Zeiss Jena 3—0; Vorwaerts Berlin — Lokomotiv Leipzig 5—1; Stahl Riesa — Wismut Aue 1—0; Chemie Leipzig — BFC Dynamo 1—2.

AUSTRIA (etapa a 4-a). Conduce Rapid Viena cu 7 p, urmată de Admira Energia cu 6 p și Sturm — 6 p. Rezultate mai importante: Admira Energia — VS Linz 4—3; Austria Viena — VS Viena 2—0; Rapid — Simmering 3—1; Wacker Viena — VS Sturm 2—4.

U.R.S.S. **(etapa a 22-a).** Torpedo Moscova — Spartak Moscova 2—1, ȚSKA Moscova — Dinamo Moscova 1—0; Șahtior Doneț — Dinamo Minsk 1—1; Pahtakor Tașkent — SKA Rostov pe Don 2—1; Torpedo Kutaisi — Zenit Leningrad 0—0. **CLASAMENT: 1. Spartak Moscova 28 p, 2. ȚSKA 27 p, 3. Dinamo Moscova 27 p, 4. SK Rostov pe Don 26 p.**

IUGOSLAVIA **(a 3-a etapă).** Borac Banja Luka — Dinamo Zagreb 1—3; Velez Mostar — OFK Belgrad 3—0; Steaua Roșie Belgrad — Radnicki Niș 1—2; Partizan Belgrad — Sarajevo 0—0. **CLASAMENT: 1. Partizan Belgrad 5 p.** Radnicki 5 p, Vojvodina 4 p.

-ultimele știri-ultimele rezultate-ultimele știri-

TRAGERE LA SORȚI PENTRU TURNEUL DE POLO DE LA BARCELONA

Aseară, la Barcelona, s-a tras la sorți componența seriilor preliminare ale turneului de polo din cadrul campionatelor europene. Cele 16 echipe înscrise au fost grupate astfel: SERIA A: Ungaria, Olanda, ROMÂNIA, Franța, Austria și Grecia; SERIA B: U.R.S.S., Spania, Finlanda, Turcia și Belgia; SERIA C: Iugoslavia, Italia, Suedia, Irlanda și R. F. a Germaniei. Primele partide vor avea loc în ziua de 4 septembrie.

FEDERAȚIA AUSTRALIANĂ DE TENIS FACE PROPUNERI

Wayne Reid, președintele Federației australiene de tenis, a adresat forului similar din S.U.A. o telegramă în care-și manifestă dorința de a perfecta în anul 1971 o întîlnire între selecționata nord-americană și cea alcătuită din profesioniștii australieni pentru a desemna cel mai bun team din lume. Cu acest prilej, W. Reid a anunțat că echipa australiană ar urma să fie alcătuită din *R. Laver, J. Newcombe* și *T. Roche*, avînd ca rezerve pe K. Rosewall și R. Emerson și că partida ar putea avea loc pe orice teren propus de federația din S.U.A.

ARNE KVALHEIM 3:39,6 pe 1500 m

Aseară, în cadrul unui concurs desfășurat la Oslo, alergătorul norvegian *Arne Kvalheim* **a parcurs distanța de 1500 m în 3:39,6 — al** 6-lea timp european al anului.

SUEDIA-FINLANDA 2-1 (0-0) LA HELSINKI

În campionatul de fotbal al țărilor nordice conduce Suedia cu 3 p urmată de Danemarca 2 p, Norvegia 2 p și Finlanda 1 p. În ultimul meci desfășurat la Helsinki, Suedia a întrecut Finlanda cu 2—1 (0—0).

Redacția și administrația: str. Vasile Conta nr. 16; telefoane: centrala 11 10 05, secția corespondenți 11 51 09, interurban 72 și 286; telex: sportrom buc 180. Tiparul: I.P. „Informația", București. 40368

PROLETARI DIN TOATE ȚĂRILE, UNIȚI-VĂ!

sportul

ZIAR AL CONSILIULUI NAȚIONAL PENTRU EDUCAȚIE FIZICĂ ȘI SPORT

ANUL XXVI — Nr. 1011 (6445) | 4 PAGINI 30 BANI | JOI 3 septembrie 1970

MARELE FESTIVAL DE ATLETISM A ÎNCEPUT PE STADIO COMUNALE

UNIVERSIADE TORINO 70

- 51 de țări la startul probelor
- Primii campioni universitari — la suliță și 10 000 m.
- Valeria Bufanu s-a calificat în finala de 100 m.g.

TORINO, 2 (prin telefon, de la trimisul nostru special). Apetitul sportiv al publicului din capitala Piemontului se menține la același nivel ridicat. După ce au părăsit, cu regret, tribunele instalate la Piscine Comunale — după un spectacol rar întîlnit al înotătorilor — și s-au refugiat în Palazzo dello Sport, la Stadio C.U.T., în Palazzo B.I.T., în Palazzo della Vela, pentru a urmări în continuare disputele baschetbaliștilor, voleibaliștilor, scrimerilor sau gimnaștilor, iată că acum, de miercuri dimineață, ei au fost atrași ca de un magnet de vastul **Stadio Municipale,** care a găzduit **prima zi a marii confruntări atletice studențești. CONCURSUL MERITĂ TITLUL DE FESTIVAL,** la el participînd **aproape 1 000 de sportivi și sportive din 51 de țări,** de pe toate continentele. Dimineața inaugurală a fost o dovadă a interesului manifestat de torinezi prin cei aproape 10 000 de plătitori, în ciuda faptului că pe program figurau doar probe de calificare.

In cadrul competiției atletice, la care sînt înscriși și **11 sportivi români,** și-au dat întîlnire o serie de nume de prestigiu din arena internațională. La 100 m femei, de pildă, participă 31 de concurente, printre care corecordmena mondială Renate Meissner (11,0), Miguelina Cobian (11,3), Barbara Ferrell (11,1), Irena Szewinska (11,1), care își fac reintrarea după o lungă absență. Notăm, apoi, la

Hristache NAUM

(Continuare în pag. a 4-a)

Campionatele europene de talere încep marți

PE POLIGONUL TUNARI — LINIȘTEA DINAINTEA FURTUNII

Poligonul Tunari gata pentru o nouă sărbătoare.

În 15 ani, păsările din pădurea Tunarilor s-au familiarizat cu zgomotul focurilor de armă, nu se mai sperie, au învățat din mamă în pui că oamenii aceștia cu frunți îngîndurate, pășind grav și măsurat, nu vor să le facă nici un rău, vînînd doar ținte nemișcate sau farfurii de humă neagră, cu zborurile lor capricioase, neașteptate.

În pădurea Tunarilor trăiește de un deceniu și jumătate, din ce în ce mai prosper, un poligon care și-a cucerit adjectivul de „internațional", ca și aeroporturile cu mare trafic și însemnătate.

Îl revăd după 15 ani (pe atunci totul mirosea a var și tencuială proaspătă), într-o toamnă la fel de generoasă și de neastîmpărată, ceea ce mă face să cred că, de fapt, toate toamnele sînt la fel, pentru simplul motiv că sînt toamne.

Poligonul Tunari a acumulat în tot acest răstimp experiență, și experiența i-a adus reputație. Au venit să-l vadă specialiști de pe meleagurile unde tirul dispune de milioane de gloanțe (pașnice), mai mult decît trag sportivii noștri, și în ochii lor admirația lucea, parcă, a invidie.

Acum, cu o crizantemă la butonieră, poligonul de la Tunari își așteaptă oaspeții campionatelor europene de talere și skeet, care încep marți. Îi așteaptă calm, aproape nepăsător, fiindcă oamenii tirului intuiesc atributul miraculos al preciziei de organizare, probabil fiindcă ei înșiși au epolat cîndva o armă, știu totul și se gîndesc la toate. Truda lor apără de fapt o faimă, cucerită anevoie, dar cu totul pe drept.

Omul zilei este la Tunari tovarășul ANDREI SĂVESCU, a cărui privire iscoditoare vede totul, de dimineață pînă seară și uneori chiar mai tîrziu.

„Ne vom primi oaspeții așa cum se cuvine și așa cum se obișnuiește pe acest cîmp de întrecere sportivă de mare

Valeriu CHIOSE

(Continuare în pag. a 2-a la rubrică)

PRIMII OASPEȚI

Trăgătorii libanezi se află la București

O dată pregătirile încheiate, organizatorii campionatelor europene de talere și skeet sînt în așteptarea oaspeților. Primii dintre ei au și sosit. Este vorba de cei dintîi eșalon ai trăgătorilor libanezi, prezentat de acum la București. Astăzi sînt așteptați și țintașii echipelor U.R.S.S.

Campionatele Balcanice de călărie

A TREIA VICTORIE ROMÂNEASCĂ: LA PROBA DRESAJ — ECHIPE

CRAIOVA, 2 (prin telefon, de la trimisul nostru). Pe o vreme admirabilă pentru concurs, s-au încheiat, în cea de a patra zi a Campionatelor Balcanice de călărie, întrecerile probei de dresaj pe echipe. SPORTIVII ROMÂNI S-AU COMPORTAT DIN NOU EXCELENT, CÎȘTIGÎND CEL DE-AL TREILEA TITLU.

La această probă s-au înscris reprezentanții **Bulgariei, Turciei** și **României.** Deși fiecare echipă a prezentat la start cîte trei călăreți, **pentru stabilirea clasamentului general s-au luat în considerare, conform regulamentului, doar cele mai bune două rezultate ale fiecărei echipe.**

Ca și la proba individuală, deschiderea competiției a fost făcută de reprezentantul nostru **Dumitru Velicu** cu calul Peleș. Evoluția sa a fost primită de către arbitri mult mai bine decît în ziua precedentă, aceștia acordîndu-i note mai mari și, în consecință, el a acumulat un punctaj superior: 1128 p. Reprezentanta Turciei, **Olga Savic,** cu calul **Umitvar,** s-a comportat din nou slab, comițînd numeroase inexactități și fiind aspru penalizată de către juriu. Astfel, ea a totalizat doar 887 p. Primul dintre reprezentanții Bulgariei a intrat în concurs **Borislav Zankov,** cu **Motor.** Conducînd bine un cal tînăr,

de perspectivă, sportivul bulgar a făcut încă o dată dovada unei bune pregătiri, obținînd 1156 p.

Proaspătul campion balcanic la individual, **Iosif Molnar** (cu **Argint**), **a impresio-**

Emanuel FĂNTĂNEANU

(Continuare în pag. a 4-a)

„Cupa Rapid" la baschet feminin

TOPOLCEANKA ȘI RAPID ÎNVINGĂTOARE ÎN PRIMA ZI

Fază din meciul Topolceanka Backa Topola — Constructorul București Foto: M. FELIX

La început, surpriză neplăcută în sala Giulești, în etapa inaugurală a competiției feminine de baschet „Cupa Rapid". Deoarece Progresul anunțase în ultimul moment că nu mai poate participa la întreceri, locul acestei echipe a fost luat de tînăra formație a Școlii sportive nr. 2. Pînă la urmă, schimbarea s-a dovedit fericită, deoarece elevele antrenorului C. Dinescu au dat o replică neașteptat de dîrză echipei Rapid, al cărei antrenor, S. Ferencz, a folosit atît jucătoare experimentate cît și cîteva junioare, produse ale pepinierei proprii. **Victoria a revenit feroviarelor cu 71—43 (40—29).**

Demonstrînd o certă valoare, marcînd cu siguranță de la semi-distanță și distanță, prin pătrunderi individuale impetuoase și la încheierea acțiunilor poziționale, folosind o apărare foarte activă (la începutul și la sfîrșitul meciului presingul), baschetbalistele de la **Topolceanka Backa Topola** au realizat o victorie la un scor concludent, 67—42 (29—23), asupra Constructorului București.

Azi, în sala Giulești, de la ora 17,30, meciurile zilei a doua: Topoloceanka Backa Topola — Școala sportivă nr. 2 și Rapid—Constructorul București.

D. STANCULESCU

Rugbyștii francezi au făcut o partidă de mare clasă și...

...SELECȚIONATA DIVIZIONARĂ — TARBES 3-14 (3-3)

TEREN: Parcul copilului — foarte bun; timp — excelent; spectatori — circa 2 500. Realizatori: Bergèscau (min. 15. — lov. de pedeapsă), Suciu (min. 25 — încercare), Pecune (min. 47 — încercare), Bergèscau (min. 58 — drop), Pecune (min. 79 — încercare transformată de Bergèscau).

SELECȚIONATA DIVIZIONARĂ: Dinu, Gh. Mircea, Baciu — Velnda, Atanasiu — Miclescu, Dărăban, Pop — Roibașu, Bărgăunaș — Peter, Damaschin, Leșan (Braga), Suciu — Durbac (V. Marinescu).

TARBES: Darroque, Marin I, Lahaille — Vigneaux, Roch — Leblanc, Anglade, Biescas — Terradot, De Matos — Sillières, Marin II, Pecune, Doulou — Bergèscau.

A condus foarte bine Rene Chiriac, ajutat la margine de Aurel Gageatu și Mihai Ciobanu.

Francezul Terradot în dispută cu nu mai puțin de 3 componenți ai selecționatei...

Foto: T. MAGARSCHI

S-o spunem din capul locului: selecționata divizionară de rugby, care a primit replica XV-ului francez Tarbes, a constituit o mică decepție. Firește, nu ne așteptam la o victorie ușoară din partea unei echipe care s-a aliniat pentru prima oară în această alcătuire. Eram dispuși să-i acordăm unele circumstanțe datorită în primul rînd imposibilității de a-și asigura o omogenitate. Totuși, nu putem ierta jucătorilor noștri suita de greșeli

Tiberiu STAMA

(Continuare în pag. a 3-a)

„Cupa Carpați" la tenis de masă

ANGELA PAPP — CAMPIOANA UNGARIEI — ÎNVINSĂ LA POIANA BRAȘOV

POIANA BRAȘOV, 2 (prin telefon). Dacă întrecerile pe echipe au decurs normal, în schimb, la probele individuale s-a înregistrat o surpriză: **eliminarea campioanei Ungariei, Angela Papp,** de către foarte tînăra concurentă iugoslavă **Bakos,** de la S.T.K. Senta.

Remarcabilă și comportarea brașovencei **M. Corodi,** clasată pe locul doi, înaintea a trei jucătoare maghiare din prestigioasa echipă cîștigătoare a „Cupei campionilor europeni" 1969/70 Statistika Budapesta.

La băieți, Ancel și Gheorghiu (Voința Brașov) au ratat — din lipsă de concentrare în momentele cheie — posibilitatea unor victorii la Gutmeyer și Foldi II și, deci, intrarea între primii trei clasați. În schimb, Lucian Teodorescu, a reușit un meritoriu loc 4.

Rezultate tehnice — semifinale — băieți: Gutmeyer — Foldi II 2—1, Marosfi — Teodorescu 2—0; finală: Marosfi — Gutmeyer 2—1; semifinale — fete: Kirhazi — Der 2—0, Maria Corodi — Bakos 2—0; finală: Kirhazi — Corodi 2—0.

Clasamente: „Cupa Carpați", echipe: băieți — 1. Spartakus Budapesta, 2. Voința Brașov, 3. B.T.K. II Göteborg. Fete — 1. Statistika Budapesta, 2. Statistika Budapesta (tineret), 3. Rapid Brașov.

Individual — băieți: 1. Marosfi (Spartakus Budapesta), 2. Gutmeyer (Spartakus Budapeșta), 3. Foldi II (S.T.K. Senta). Fete: 1. Kirhazi (Statistika Budapesta), 2. M. Corodi (Rapid Brașov), 3. Bakos (S.T.K. Senta).

Mihai BIRA

ÎNAINTE DE START...

Apropiata deschidere a noului an școlar aduce în prim planul preocupărilor cadrelor didactice și unele probleme situate în sfera învățămîntului de educație fizică.

O primă problemă vizează lecția de educație fizică. S-a afirmat, nu o dată, în diverse foruri, că de felul cum ea se desfășoară depinde însăși participarea elevilor nu numai la lecția propriu-zisă, ci și la multiplele activități organizate de unitățile de pionieri, de asociațiile sportive din licee.

Evident că așa stau lucrurile. Reușita deplină a lecției de educație fizică presupune grija pentru un conținut cît mai dens, mai bogat, folosirea de metode și mijloace atractive, care să elimine monotonia. De asemenea, preocuparea profesorului de a forma — **și pe această cale** — personalitatea elevului, a clasei. În acest sens, profesorul nu va trebui să opereze cu normele de control de pe poziția antrenorului, tehnicianului care conduce un „atelier" de performanță, ci de pe aceea a unui pedagog lucid, experimentat, care ține seama — atunci cînd face notări — de disciplina colectivului, de ținuta lui, de interesul real al fiecărui elev pentru autodepășire; și numai după aceea de talent, de aptitudini. Accentuăm asupra acestui aspect, de loc de neglijat, deoarece din el rezidă cauza avalanșei de scutiri medicale, dăunătoare și pentru elevi, care în mod deliberat ocolesc adesea orele de educație fizică, dar și pentru profesor, ale cărui calități pedagogice pot fi puse la îndoială.

Reușita lecției de educație fizică va determina, nemijlocit, și caracterul de masă al activității sportive a elevilor. Lucrurile trebuie să fie foarte clare: nu se organizează activități sportive, în timpul liber al elevilor, numai cu o echipă, două, ci este necesară aducerea în jurul terenurilor, în sălile de sport, a **întregului efectiv al clasei** din simplul raționament că de exercițiul fizic, de mișcare au nevoie toți elevii, indiferent de aptitudini, de preferințe.

Noul an școlar promite să coincidă și cu o acțiune de extindere a predării educației fizice la clasele I—IV, ca o experiență, deosebit de valoroasă, proprie școlii românești. Experimentul anului școlar precedent, poate fi apreciat ca o reușită, în întreaga țară, peste 250 de cadre didactice de specialitate întregindu-și normele prin predarea de ore și la clasele din ciclul I. Dacă ținem seama de faptul că aceste cadre didactice au funcționat în marea lor majoritate în școli din mediul sătesc, este lesne de imaginat avantajul oferit beneficiarilor, copii din clasele mici, pe firul formării deprinderilor de mișcare — carență încă vizibilă pe întreaga rețea a învățămîntului, pînă în „superior" și a inițierii, eventual, în diverse discipline sportive.

Relevate cu prilejul unei recente consfătuiri organizată de Ministerul Învățămîntului, cu inspectorii generali ai județelor, aceste probleme — probabil și altele, aferente lor — vor fi reluate în perioada de la 5—10 septembrie, la nivelul tuturor județelor, cu participarea cadrelor de specialitate. Salutînd inițiativa (și eforturile depuse în realizarea ei), nădăjduim ca aceste consfătuiri județene să însemne o dezbatere constructivă, utilă, un punct de plecare într-un nou an școlar în care învățămîntul de educație fizică are prilejul să-și apropie TOȚI copiii patriei.

I. MITROFAN

ȘAHIȘTII PLEACĂ LA OLIMPIADĂ

În cursul zilei de azi urmează să plece la Siegen (R.F.G.), reprezentativa olimpică de șah a țării noastre, participantă la întrecerea șahistă supremă pe echipe.

Fac deplasarea Florin Gheorghiu, Victor Ciocâltea, Theodor Ghițescu, Emil Ungureanu, Gheorghe Mititelu **și** Emanuel Reicher.

Delegația este condusă de Cornel Pacoste, **președintele F.R.Ș. Conducerea tehnică a echipei este asigurată de antrenorul** Veniamin Urseanu.

Astăzi, la Atena

OLIMPIAKOS PIREU — U. T. ARAD

În cadrul pregătirilor pe care le efectuează în vederea meciului cu Feijenoord Rotterdam, din cadrul „Cupei campionilor europeni", U.T.A. evoluează astăzi la Atena în compania formației Olimpiakos Pireu.

Concursul internațional de lupte al României

MÎINE, GONGUL INAUGURAL

● Lotul cehoslovac are în frunte pe medaliatul cu bronz la J.O. din Mexic, Miroslav Zeman ● Luptătorii americani vor fi prezenți la toate categoriile de la „libere"

Așadar, ne mai desparte o zi de gongul inaugural al Concursului internațional de lupte (greco-romane și libere) ce va fi găzduit de sala Floreasca.

Ieri, de după amiază și pînă noaptea tîrziu, au sosit în Capitală mulți dintre luptătorii oaspeți care vor participa la întrecerile tradiționalului concurs, aflat la cea de-a IX-a ediție. Mai întîi a sosit lotul Cehoslovaciei, avîndu-l „cap de afiș" pe *Miroslav Zeman* (cat. 52 kg — greco-romane) medaliat cu bronz la Jocurile Olimpice de la Ciudad de Mexico. Dintre luptătorii cehoslovaci mai reține atenția în mod deosebit *Jan Bàn* (cat. 82 kg — gr. r.), un tînăr deosebit de talentat, care, de altfel, s-a și clasat printre fruntașii recentei competiții internaționale de la Tata (Ungaria) — „Cupa Prieteniei".

Apoi, și-au făcut apariția la aeroportul internațional Otopeni sportivii din S.U.A. Ei vor participa la toate categoriile concursului de lupte libere! Talentații luptători americani, conduși de campionul olimpic de la Roma, Doug Blubaugh, vor fi, cu siguranță, adversari dificili pentru toți concurenții. Este suficient să menționăm că în ultimii ani S.U.A. s-a clasat în primele locuri (pe națiuni) la campionatele mondiale de lupte libere. Din lotul american îl amintim doar pe *Hank Schenk* (cat. 100 kg), medalie de bronz la „mondialele" de anul trecut. Evoluțiile oaspeților de peste Ocean, vor satisface — credem — pe amatorii de lupte din țara noastră prezenți în tribunele sălii de concurs sau în fața micilor ecrane.

Au sosit, de asemenea, în București loturile *R. D. Germane, Ungariei, R. F. a Germaniei* și *Bulgariei.* Antrenorul reprezentativei R. F. a Germaniei, *Heinz Osterman,* care a deplasat pentru întrecerile din țara noastră patru concurenți la greco-romane, ne-a declarat că, deși vine pentru a 8-a oară în România, are și de astă dată mari emoții.

Iată și programul concursului: *vineri,* de la ora 16,45, festivitatea de deschidere, după care vor urma întrecerile turului I, la ambele stiluri, pînă la ora 21,30; *simbătă,* de la ora 9 la 13, și de la 17 la 22, tururile II, III și IV; *duminică,* de la ora 10 pînă la ora 14, semifinalele și finalele, după care, la ora 14,30, va avea loc festivitatea de premiere.

Costin CHIRIAC

La câteva minute după sosirea lotului Cehoslovaciei la aeroportul internațional Otopeni

Scrisoare din Glodeni

ÎNTREBĂRI LĂSATE FĂRĂ RĂSPUNS...

Glodenii reprezintă un sat cu oameni gospodari și harnici, plasat la obîrșia Ialomiței, undeva între Tîrgoviște și Pucioasa, nu departe de un deal de vreo 500 de metri, pe care multe hărți îl numesc vîrful Rusețu...

Sat frumos, îngrijit, cu oameni stringători și inimă largă, recunoscuți — între altele — pentru pasiunea lor pentru sport, pentru mișcare.

Prin strădania profesorului Rizescu — a cărui echipă feminină de handbal este multiplă campioană a județului, cîștigînd zeci de cupe cu caracter local —, elevii comunei au amenajat în ultimii ani un teren de baschet, unul de handbal, două de volei, o bară fixă, birne, o groapă de sărituri și chiar o mică, dar bine utilată, sală de sport.

Zilele trecute am primit o scrisoare din Glodeni, semnată de un localnic, **Liviu Stoica**, actualmente student al facultății de chimie a Universității din Iași.

Rînduri sincere, pornite de lîngă inimă. Rînduri triste.

„Din toate terenurile construite de inimosul profesor Rizescu astăzi nu mai există nici unul. O parte au fost distruse pentru extinderea localului școlii, altă parte cu largul „concurs" al Consiliului popular, care ne-a tăiat stîlpii de volei pe considerentul că PESTE TREI ANI (subl. n.) va începe extinderea dispensarului.

Și scrisoarea continuă :

„Mă întreb — și vă întreb — ce se va întîmpla cu sportivii noștri ? Unde se vor antrena ei în această toamnă ? Tot unde s-au antrenat și în vară, adică... pe miriște ? ! Toți sînt dornici să construiască o bază, dar unde ? Într-o zi au venit niște tovarăși, au făcut măsurători, au lixat parametrii noii baze, au plecat și... plecați au fost ! De-atunci n-au trecut decît vreo 6 luni...

Mă întreb — și vă întreb — oare organele de conducere ale comunei, oare tovarășii de la C.J.E.F.S. Dîmbovița nu vor să miște nici un deget, oare nu-i interesează de fel că tinerii acestui sat cu o bună tradiție sportivă nu mai au unde să-și petreacă timpul liber și vacanțele, nu mai au unde să se antreneze ? Unde va juca echipa de handbal fete, dacă va intra în divizia școlară ? La Tîrgoviște ? ! Dar spectatorii, sutele de glodăneni vor fi siliți să bată și ei drumul pînă în capitala județului ? !"

CINE VA RĂSPUNDE ÎNTREBĂRILOR CUPRINSE ÎN SCRISOAREA STUDENTULUI LIVIU STOICA ? Consiliul popular al comunei Glodeni ? Consiliul județean pentru educație fizică și sport Dîmbovița ? Comitetul județean U.T.C. ?

Un om a pus mîna pe condei. Un sat întreg așteaptă răspuns...

— ÎNOT —

„CUPA OVIDIU" — UN CONCURS INEDIT DE MARE INTERES

A doua ediție a „CUPEI OVIDIU", concurs republican de înot — mare fond, **se va desfășura** vineri și duminică la Mamaia, pe Siutghiol, **cu participarea specialiștilor acestui gen de curse din întreaga țară.**

Disputată prima dată anul trecut, întrecerea a stîrnit un viu interes în rîndul concurenților. Trofeele au fost cucerite atunci de Gavrilă Moraru (C.S.M. Cluj) și Daniela Coroiu **(Școala sportivă Reșița), după o luptă aprigă.**

Emulația pentru „Cupa Ovidiu" este creată și de regulament, din care publicăm cele mai importante stipulații : concursul se desfășoară în două manșe : prima vineri, pe distanțele de 5000 m băieții și 3000 m fetele, a doua duminică, pe distanțele de 3000 m băieții și 1500 m fetele.

Clasamentul final se alcătuiește prin adiționarea timpilor din cele două manșe.

Trebuie menționat că înotătorii clasați pe locurile 1—6 în prima manșă vor primi următoarele bonificații : locul I — 10 sec., II — 6 sec., III — 4 sec., IV — 3 sec., V — 2 sec., VI — 1 sec.

Startul în manșa de vineri se va da la ora 11 — băieților de la baza I Dinamo, iar fetelor din dreptul hotelului Doina.

— TURISM —

CAMPIONATELE REPUBLICANE DE ORIENTARE ALE JUNIORILOR

Faza finală a campionatelor republicane de juniori la orientare turistică s-a desfășurat la Cîmpina în două etape, prima pe 6 750 m pentru băieți și 5 000 m pentru fete iar cea de a doua pe 6 400 m și, respectiv, 4 500 m.

În timp ce întrecerea juniorilor a dat loc la o luptă strînsă între primele echipe clasate, juniorarele care au reprezentat județul Maramureș au dominat categoric celelalte selecționate.

REZULTATE TEHNICE. Junioare : 1. JUDEȚUL MARAMUREȘ (Ana și Elena Mariaș) 124:59,0 ; 2. jud. Prahova (G. Arsene, C. Teodorescu) 153:07,0 ; 3. jud. Sibiu 220:00,0. **Juniori : MUNICIPIUL CLUJ.** (P. Horvati, A. Elyedi, V. Marc) 151:12,0 ; 2. Munic. București (P. Zaharescu, R. Bunea, E. Drăgan) 152:05,0 ; 3. Jud. Cluj 154 :04,0.

Pentru cea mai bună comportare în ansamblu **s-a decernat Cupa Prietenilor Naturii, reprezentanților județului Maramureș** (surorile Mariaș, **S. Perța** și **C. Bărbulescu).**

SÎMBĂTĂ : START ÎN ALPINIADE

Bușteni găzduiesc, în aceste zile, nu numai pe participanții la alpiniadele de seniori și de tineret dar și O SERIE DE ALPINIȘTI DE PESTE HOTARE (oaspeți din Cehoslovacia și Italia, probabil și din Polonia, **aceștia fiind încă așteptați) cu care s-a organizat o întîlnire internațională, cu escalade în Bucegi și cu schimburi de opinii în problemele tehnice și organizatorice ale acestui sport.**

În ceea ce privește ÎNTRECERILE DIN CADRUL ALPINIADELOR, ELE URMEAZĂ SĂ ÎNCEAPĂ SÎMBĂTĂ 5 SEPTEMBRIE.

— TENIS DE MASĂ —

AU FOST DESEMNATE ECHIPELE CAMPIOANE LA COPII

● Locomotiva I București (băieți) și C.S.M. Cluj (fete) învingătoare detașate ● Adrian Cuc, Alexandru Buzescu și Ligia Lupu... stele care apar !

După trei zile de întreceri dîrze, ieri, în sala Floreasca, au fost desemnate echipele campioane republicane de copii. Fără îndoială că primele rînduri trebuie dedicate copiilor Clujului, care au obținut două titluri de campioni. La băieți, categoria 10—12 ani, formația **C.S.M. Cluj**, alcătuită din **Adrian Cuc** și **Mircea Macovei** (ambii avînd cîte 11 ani), a trecut într-o manieră impresionantă de calificări și apoi de turneul final, fără să piardă nici un meci. Tînărul **A. Cuc**, un jucător de perspectivă, avînd un joc pur ofensiv și o încomodă (pentru adversari) priză „toc", se anunță și un serios candidat la titlul individual. La fete, elevele aceluiași neobosit antrenor **Paneth**, componente ale C.S.M., au obținut și ele victoria la categoria 13—14 ani, avînd în **Ligia Lupu** (care a cîștigat pe toată linia) o jucătoare talentată, cu un stil a cărei acuratețe impresionează. Și tot aici, **Voința București (Gabriela Tulcea** și **Mariana Petrescu)**, pregătită de antrenorul **Vicențiu Tulcea**, a obținut un meritoriu loc II. Revenind la băieți, consemnăm, la categoria 13—14 ani, o incontestabilă valoare a formației bucureștene **Locomotiva I**, care a obținut primul loc și titlul de campioană, pierzînd numai două seturi în toată competiția ! Echipa alcătuită din **Alexandru Buzescu** și **Ștefan Moraru** (antrenor **Emil Iacobi**), a dovedit o mare omogenitate, iar victoria surprinzătoare a lui Buzescu asupra lui M. Firănescu (Rovine Craiova) îl anunță pe primul ca o speranță a tenisului de masă românesc.

În fine, la fete, categoria 10—12 ani, după o finală dramatică între echipele **Școlii sportive Buzău (Simona Petrescu, Tamara Savu)** și **Școala sportivă 2 București (Doina Popa** și **Lăcrămioara Negoescu)**, victoria a revenit buzoiencelor (antrenate de **Emil Băcioiu**), care au avut un plus de vitalitate în fața elevelor maestrei emerite **Geta Pitică.**

Și pentru a nu neglija debutanții, salutăm prezența în concurs a echipei **Știința Bălenii-Dîmbovița** alcătuită din **Marin Paraschiv** și **Marin Gheciu** și pregătită de tînărul profesor **Emilian Milea.**

CLASAMENTELE în probele pe **echipe : băieți : cat. 13—14 ani — 1. Locomotiva I București, 2. Rovine Craiova, 3. Rapid Buzău, 4. Locomotiva II București, 5. C.S.M. Cluj, 6. Sinteza Oradea ; cat. 10—12 ani — 1. C.S.M. Cluj, 2. Rapid Buzău, 3. Siderurgistul Galați, 4. Voința Odorhei, 5. Montierul Ploiești, 6. Școala sportivă Rm. Vîlcea. Fete : cat. 13—14 ani — 1. C.S.M. Cluj I, 2. Voința București, 3. A.S.M. Pitești ; cat. 10—12 ani — 1. Șc. sp. Buzău, 2. Șc. sp. 2 București, 3. C.S.M. Cluj I.**

Întrucît la ora la care scriem aceste rînduri întrecerile individuale se află în curs de desfășurare, rezultatele lor vor fi publicate în ziarul de mîine, o dată cu cele ale primei zile a campionatului republican de juniori, care se desfășoară începînd de astăzi (ora 9), în sala Dinamo.

HORIA ALEXANDRESCU

— Handbal —

AZI, ETAPĂ ÎN CAMPIONATUL FEMININ, CATEGORIA A

Divizia națională A de handbal feminin programează astăzi, în cadrul celei de-a treia etape, meciuri ce se anunță interesante. La București, sînt programate trei jocuri, pe stadionul Tineretului **(ORA 15,45 : Confecția — Mureșul Tg. Mureș ; ORA 16,45 : Universitatea București—Voința Odorhei ; ORA 17,45 : I.E.F.S.-Textila Buhuși),** două din ele prilejuind, după cum se vede proaspetelor promovate **(Mureșul Tg. Mureș** și **Textila Buhuși)** să joace, din nou, în fața competentului public din Capitală, în compania unor echipe ce se anunță în formă, la acest început de sezon.

În țară, la Timișoara, formația campioană **Universitatea** se pregătește să acumuleze încă două puncte în meciul cu **Rulmentul** Brașov, iar la Sibiu **C.S.M.-ul**, după o victorie (acasă) în fața **I.E.F.S.**, se așteaptă, probabil, să realizeze încă una, de data asta asupra formației **Constructorul** Timișoara.

— Oină —

CAMPIONATUL REPUBLICAN — ÎN FAZĂ SUPERIOARĂ

Întrecerile de la Iași

Campionatul republican pe anul 1970 a ajuns la fazele zonale. Echipele care au rămas în cursa pentru titlu își vor disputa întîietatea în cinci centre, stabilite pe criterii geografice.

Întrecerile zonale vor fi inaugurate mîine, la Iași, unde se vor întîlni campioanele județelor : Vrancea, Botoșani, Vaslui, Bacău, Suceava, Galați și Buzău.

PUNCTE DE VEDERE

Meciul de duminică

De duminică, lucrurile sînt suficient de serioase pentru a părăsi tonul spiritual și cu haz, obișnuit în discuțiile pe teme-sport cultivate de „lumea bună" ; firește, nu vom da alarmă mare căci iar nu e frumos. Mai ales că din punctul meu de vedere, nu-mi va fi greu să mă reprofilez pe cronică-radio. La radio — s-a constatat și duminică — sînt ciliva crainici buni, mai ales dacă nu-i enervezi cu ironii cam lașe și unilaterale și nu le dai mereu la cap cu exigențe, naturale în comerțul de idei dintre revistele literare, dar nefirești aici, unde oricum am întoarce-o nu se scriu nici nuvele, nici poeme, nici recenzii la cărți geniale. Personal, îmi plac Nicolae Soare și Grigore Elisei, mă amuză tonul spăimos al lui Domozină — altfel corect — și cu vremea — dacă o vom ține tot așa — vom avea prilejul să amănunțim și alte impresii, fie ele mai dure. Oricum, duminică, poate și din cauza atmosferei generale, echipa-radio a dat dovadă de seriozitate sau de ceva în genul acesta.

Dar ce facem cu televiziunea ? N-au rost lamentațiile : hotărîrea de a nu se mai transmite în direct meciuri interne nu are nimic scandalos. Așa se face în toate țările evoluate — noi eram printre puținele neamuri europene care ne mai permiteam să umplem casele, după-amiază, golind stadioanele. Un francez s-a holbat la mine cînd i-am spus, anul trecut, că plec să văd derbiul etapei acasă, în direct. La Frankfurt, am stat duminică după-amiază, întins pe canapea și am văzut timp de o oră, iar luni — o altă oră, meciurile etapei de sîmbătă, înregistrate pe peliculă. Nu era urît de loc. Știind rezultatul te puteai uita cu mai puțină patimă, ceea ce e întotdeauna salutar cînd vrei să analizezi sau chiar „să studiezi problemele fundamentale ale jocului", cum se zice în limbaj serios. S-ar putea obiecta și eu am adus cîndva asemenea obiecții, că un meci cunoscut dinainte — ca Steaua — Farul, duminică — nu mai are savoare. Dar nu are savoare nici meciul, în direct, desfășurat în fața unor tribune goale. Ceea ce mi se pare și mai important. Dacă a fost ceva frumos duminică, lăsînd deoparte cîteva bune perioade de fil-

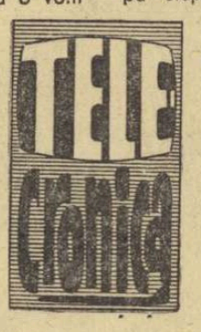

mare dintr-un unghi excelent — aceasta a fost imaginea publicului, tribuna plină, lumea.

În fond, adevărata problemă nu e conflictul Federație — Televiziune. Aceasta e o problemă numai pentru oamenii care și-au cumpărat televizor ca să nu se mai deplaseze duminică, la stadion. Aceasta e o problemă doar în condițiile unei televiziuni sportive slabe, fără idei, fără concepție, al cărei singur punct de interes este meciul de duminică. Or, eu cred că s-a creat o situație care silește telesportul să treacă, în sfîrșit, la o muncă serioasă, cu idei noi, cu o substanță nouă, depășindu-se stadiul minor al transmisiei seci de rezultate și știri. Pierzînd spectatori duminica după-amiază, telesportul îi poate reciștiga, captivîndu-i duminică noaptea, lunea, sîmbăta în avanpremieră, joi — după etapele de miercuri etc., prin emisiuni care să replice consistent radioului, presei scrise și orale, atît de prezentă în fotbal. Nu ne mai putem rezuma la searbădă emisiune telesport de duminică noapte, lectură de știri tîrzii, informare pe cît de rapidă, pe atît de nesărată, după tot ce am aflat peste zi, la radio. S-a încercat cîndva „Stadion"-ul, în timpul săptămînii. Altă dată, sîmbătă noaptea, se făcea o avancronică a etapei. Ne trebuie idei și mai bune, dar tot pe această linie, a transfigurării informației, a sintezelor care să ducă la o nouă perspectivă asupra sportului. Concurența la care e chemată televiziunea — care a concurat, la rîndul ei, celelalte mijloace de transmisie, — ar trebui înțeleasă ca un fenomen pozitiv, ca un stimulent, nu ca o nenorocire. Și mai ales trebuie evitată acea resemnare care se citește de atîta vreme (și se citea și duminică) pe chipurile lui Bădescu și Cojocaru, veniți „al doilea" în tot ce spun. Fair-play-ul de care au făcut atîta caz tot duminică mă îndeamnă să întreb cu toată blîndețea : nu a venit vremea ca teleziariștii sportivi să ridice ochii din hîrtii, sfîrșind o dată cu meseria de lectori pasivi ai telexului ? Perioada „grea" care începe pentru telesport ar trebui să fie — cum se spunea pe vremuri — o perioadă frumoasă, de renaștere.

BELPHEGOR

— BOX —

CIZELAREA TALENTELOR EXISTENTE TREBUIE CONTINUATĂ

● BOXERI CARE S-AU IMPUS CU AUTORITATE ● OBLIGAȚII CE REVIN ANTRENORILOR, DAR ȘI F.R.B. ● PERSPECTIVE LUMINOASE ȘI OPTIMISM JUSTIFICAT DE CALITĂȚI REALE

Peste cea de a III-a ediție a *„Criteriului tineretului"*, la box, s-a tras cortina. Competiția, *excelent organizată de ziarul Manca, în colaborare cu F. R. Box și C.J.E.F.S.*

TONI MIRCEA (stînga) este o altă tînără revelație a boxului românesc de la care se așteaptă noi confirmări

Galați a reunit la start tot ce boxul nostru are mai bun, la ora actuală, în materie de tineret — cumulînd, în același timp, toate atributele marilor competiții : *participare valoroasă, public entuziast, întreceri de bun nivel tehnic.* Putem arăta apoi, — și aceasta este îmbucurător — că *speranțele puse în juniorii de acum cîțiva ani încep să fie confirmate.* Că, *cu mici excepții, pugiliștii prezenți la ediția din acest an a Criteriului, nu depășesc 20 de ani.* Deci, în fața tuturor stau frumoase perspective de dezvoltare. Această perspectivă va fi, însă, confirmată, la rîndu-i, *numai dacă munca pe care ei și maeștrii lor au depus-o pînă în prezent, va fi continuată cu aceeași pasiune, fără nici o abatere de la normele vieții sportive, de pregătire în ridicarea măiestriei.*

După „Criteriul tineretului"

Talentul etalat de mulți dintre sportivii prezenți la Galați a fost evident. *S. Mihalcea, Toni Mircea, Șt. Boboc, Gh. Ciochină, C. Hoduț, I. Ilie, I. Siliște* și *D. Zelinca* dintre învingători, *I. Adam, I. Crețu. I. Ciocoi, M. Păuniță, Șt. Vitaltos* dintre învinși, reprezintă, autentic, elita tinerei generații de boxeri. A acelei generații de la care se așteaptă performanțe dintre cele mai înalte, la nivelul și prestigiul școlii pugilistice românești.

Caracterizați în bloc se poate spune că : au calități fizice excelente, precum și o vitalitate ieșită din comun. Aceste însușiri îmbinate cu un volum mai vast de cunoștințe tehnice vor permite, cu siguranță, ca aceste speranțe să se transforme în CERTITUDINI. *De pe acum, de altfel,* PUTEM SPUNE CĂ MIHALCEA, TONI MIRCEA, I. ILIE, SILIȘTE SAU ZELINCA POT ASPIRA — ÎNDREPTĂȚIT LA O TREAPTĂ A PODIUMULUI DE PREMIERE DIN ORICE COMPETIȚIE INTERNAȚIONALĂ DE AMPLOARE.

Federația de specialitate are datoria și obligația de a veghea ca pregătirea lor să fie făcută, în continuare, în bune condițiuni, pentru că, numai în acest fel, acești tineri sportivi apreciați pentru valoarea evoluțiilor, vor reuși să facă — așa cum se spune și este necesar, — *carieră.*

Antrenorii *Eugen Füresz, Șerbu Neacșu* și *Gheorghe Bobinaru* — care răspund de lotul de tineret — *au muncit bine. Ei trebuie, însă, să cizeleze în continuare, cu aceeași migală, însușirile naturale ale sportivilor pe care îi pregătesc.* Pentru că, dacă *în privința combativității, a atacului, lucrurile stau bine, nu* ACELAȘI LUCRU ÎL PUTEM AFIRMA ȘI DESPRE DEFENSIVĂ. *Mulți dintre combatanți au recepționat lovituri extrem de dure, care ar fi fost cu ușurință evitate dacă, în orele de antrenament s-ar fi acordat mai multă atenție predării și însușirii procedeelor de apărare.*

SANDU MIHALCEA (stînga) a confirmat la „Criteriul tineretului" de la Galați marile speranțe ce se leagă de viitoarele sale evoluții

În competiția de la Galați, antrenorii au avut posibilitatea să-și urmărească elevii în meciuri oficiale, iar din evoluțiile lor să desprindă lipsurile ce se impun remediate, pentru ca *la C.E. de tineret din Ungaria, țara noastră să prezinte o echipă în maximum de formă și pregătire tehnică, capabilă să justifice nădejdile ce se pun în ea.* ȘI ACEASTA SE POATE, PENTRU CĂ „MATERIALUL" O PERMITE.

Paul IOVAN

— Șah —

ÎNTRECERI FEMININE

În aceste zile, în patru orașe — București, Iași, Oradea și Timișoara — se desfășoară semifinalele campionatului național feminin. Grupele sînt formate din cîte 14 jucătoare. Iată principalele competitoare : București : **Rodica Reicher, Ana Apostolescu, Elena Rădăcină, Veturia Simu ;** Timișoara : **Eleonora Gogîlea, Florica Niculescu ;** Oradea : **Suzana Makai, Margareta Fuciu, Hilda Petri, Renée Fărcaș, Adela Gesticone ;** Iași : **Maria Pogorevici, Emilia Chiș, Frida Weinstein, Rodica Crăciun.**

Primele trei clasate se califică în finală. Întrecerile au loc pînă la 15 septembrie.

— TIR —

(Urmare din pag. 1)

reputație. La această oră totul este gata. Au fost amenajate două noi standuri de skeet, așa că numărul total este acuma de patru. Cele două standuri de talere (șanț) au fost și ele revizuite, dotate cu aparatură modernă, care să creeze un grad de dificultate adecvat competiției.

Fiecărei țări participante la campionatele europene i se va rezerva un vestiar și un depozit pentru arme și muniție.

Ne-am aprovizionat cu 100 000 de talere și nu vom fi supărați dacă sportivii le vor sparge pe toate. Iar reprezentanților noștri le dorim să ne facă o pagubă cît mai mare.

În grija față de spectatori, pe care-i așteptăm în număr mare, ținînd seama de spectacolul pe care-l oferă tirul la farfuriile zburătoare, ne-a ajutat foarte mult Întreprinderea de alimentație publică „Kiseleff". Ea a pregătit un restaurant, trei bufete și cîteva tonete volante pentru bucureștenii care vor lua drumul Tunarilor.

Scontăm, după cum se știe, pe participarea a peste 250 de sportivi, pe prezența a numeroși ziariști și oaspeți. Nutrim speranța că toți vor fi mulțumiți și vor avea numai cuvinte elogioase despre condițiile pe care ne străduim să le asigurăm", a încheiat tovarășul Andrei Săvescu.

Învelit în decorul de verdeață care a început să capete ruginelę policrome ale toamnei, poligonul Tunari — acum destul de bătrîn, dar totuși atît de tînăr — ne-a salutat la despărțire cu o reverență adîncă și cu un zîmbet promițător.

Ne vom revedea cu toții aici, marți, la ora primelor focuri.

— VOLEI —

„SPERANȚELE" NOASTRE AU DEZAMĂGIT...

Timp de 5 zile, în fața unui public entuziast și din ce în ce mai numeros, frumosul complex sportiv **„Bradul"** din **Toplița** a găzduit tradiționalul turneu internațional de volei, rezervat echipelor de junioare, sub 17 ani.

La întreceri au participat reprezentativele **Poloniei, Bulgariei, Slovaciei** și **României** (două echipe).

Ne vom opri — în rîndurile de față — mai mult asupra comportării formațiilor noastre, în care ne pusesem unele speranțe.

Prima echipă a României a ocupat locul trei în clasamentul general, fiind întrecută de Bulgaria și Polonia, cîștigînd numai jocurile cu Slovacia și România B. De la bun început, trebuie spus că **junioarele noastre au dezamăgit.** Aflate după o susținută acțiune de pregătire, **era de așteptat ca jucătoarele echipei A să demonstreze un oarecare salt valoric față de posibilitățile dovedite la începutul lunii iulie, în turneul din Slovacia.** Dar lotul alcătuit din **Emilia Cernega, Cătălina Cel Mare, Ileana Teodorescu, Aurora Popența, Carmen Puiu, Narcise Natea, Cristina Liulea, Doina Stoian, Mariana Petrescu, Margareta Bako, Anca Negrilă** și **Doina Botezan a arătat aceleași lipsuri cunoscute :** O SLABĂ PRIMIRE A MINGII, CEEA CE NU A DAT POSIBILITATEA CONSTRUIRII UNOR FAZE

După turneul internațional de junioare

EFICACE DE ATAC, O STARE DE TIMORARE APROAPE PERMANENTĂ ÎN TIMPUL JOCULUI, O LENTĂ MIȘCARE ÎN TEREN ȘI UN DUBLAJ DEFECTUOS CARE A PERMIS ADVERSARELOR SĂ REALIZEZE MULTE PUNCTE PRIN MINGI „PUSE" ÎN SPATELE BLOCAJULUI. În ansamblu, **echipa a avut o evoluție sub posibilități,** cu jucătoare care, dacă reușeau să realizeze unele lucruri bune în atac, se comportau slab în apărare, cum a fost cazul tinerelor Carmen Puiu și Doina Stoian. **Va trebui să se muncească mult pentru înlăturarea tuturor acestor deficiențe.**

Referindu-ne la formația noastră secundă, aflată de asemenea la capătul unei perioade de pregătire, trebuie spus că **nu a confirmat așteptările. Nici ca echipă și nici individual.** În general, **jucătoarele s-au comportat slab, fiind lipsite de mobilitate, și demonstrînd lipsuri la aproape toate capitolele.** Din cele 14 jucătoare folosite de-a lungul turneului, numai una singură s-a arătat susceptibilă de progres : **Marinela Milea. Ceea ce** — trebuie să recunoaștem — **este foarte puțin, dacă ținem seama de faptul că au fost chemate la pregătire elementele considerate a fi cele mai bune din țară.**

Dintre echipele străine, în principal, la cele ale **Poloniei și Bulgariei s-a observat o bună selecție : jucătoare tinere, înalte și cu o mare putere de luptă.**

În încheiere, trebuie să remarcăm buna organizare a turneului, asigurată de organele sportive locale.

NICOLAE MATEESCU

— SCRIMĂ —

„MONDIALII" SE PREGĂTESC ASIDUU. DAR CEILALȚI ?

Elita scrimei românești — 25 de floretiști, floretiste, spadasini și sabreri — își desăvîrșește, în aceste zile, pregătirile în așteptarea celui mai important moment competițional al anului 1970, campionatele mondiale de la Ankara. Evident, cu hotărîrea neclintită de a înscrie și acolo, în capitala Turciei, noi succese de prestigiu pentru scrima de la noi, pentru mișcarea sportivă.

Așadar 25 de trăgători.

Dar restul ? Ceilalți ? Marea majoritate a sportivilor care alcătuiesc familia mușchetarilor ? Ce preocupări au, ce aspirații nutresc ? Întrebările sînt cît se poate de firești, dacă acceptăm principiul că și **în sport, ca și în orice alt domeniu de activitate umană, reușesc numai aceia care conced munca și pregătirea, ca pe un proces continu, ca o tendință permanentă de autodepășire.**

Este un principiu pe care îl aplică, îl respectă mulți antrenori de la noi. Numai așa se explică de ce neobositul maestru de scrimă care este **Alexandru Csipler** — cel care a dat reprezentativei, floretiste, astăzi, de renume mondial **(Ileana Drîmbă, Ecaterina Iencic-Stahl** și **Suzana Ardeleanu)** continuă fără preget antrenamentele în sala sa de la Satu Mare, supraveghind felul cum cresc noi generații de d'Artagnani și, în același timp, îndrumînd loturile de seniori ale Olimpiei. Este ceea ce face și la Craiova un alt antrenor pasionat, **Paul Ghinju**, creatorul unei adevărate școli de spadă în capitala Olteniei. O preocupare similară este prezentă și în activitatea antrenorului **Nicolae Pufnei**, care, la Iași, într-un oraș în care scrima era literalmente anonimă, a reușit să dea viață unui centru dintre cele mai renumite din țară, îndeosebi prin virtuțiile sabrerilor. Din suita unor asemenea antrenori, care și-au făcut un crez din respectarea propriilor îndatoriri, mai fac parte : **Gheorghe Ghiulafalvi**, care a reușit pași mari pe calea revitalizării scrimei, la Oradea, **Mircea Alecu**, neobosit inițiator al centrului de spadă de la Galați sau **Androne Covaci**, din a cărui pasiune și pricepere s-a născut la Carei un foarte puternic nucleu de perspectivă, iar în apropiere, la **Căpleni, prima secție de SCRIMĂ DIN MEDIUL SĂTESC.**

Toate acestea sînt exemple care se impun. Aducerea lor în prim plan ni se pare binevenită pentru determinarea unei emulații în rîndul celorlalți antrenori. Cu atît mai mult, cu cît familia mușchetarilor români se află încă la periferia clasamentului în ceea ce privește numărul „calificațiilor".

Iar perioada ce va urma marilor întreceri de la Ankara, nu va însemna sfîrșit de activitate pe anul 1970 — calendarul federației de resort cuprinzînd o întreagă serie de alte întreceri importante : **„Cupa României", finalele campionatelor naționale de juniori, Balcaniada** etc. Toate acestea vor fi examene sportive pentru numeroși trăgători din întreaga țară, din aproape toate centrele de scrimă. Or, actuala perioadă de relativă pauză poate și trebuie să fie folosită pentru continuarea pregătirilor.

O vizită prin secții, printre sportivi și antrenori am vrea să însemne un prilej de notații pozitive.

T. BRĂDEȚEANU

Opinii

— Automobilism —

PRIMUL START ÎN CAMPIONATUL DE VITEZĂ ÎN COASTĂ

După cîteva amînări, startul în campionatul național de viteză în coastă pentru automobiliști se va da duminică, cînd se va disputa prima dintre cele **trei curse care** conteză pentru **obținerea titlurilor de campioni.**

Pentru această primă cursă a fost reținut traseul de pe dealul „Hula" de lîngă Mediaș, traseu bine cunoscut alergătorilor noștri, fiind adesea inclus ca probă specială în cursele de raliuri. Fiind cel mai scurt (3,2 km) din cele trei, selecționate anul acesta pentru campionatul de coastă, traseul de la Mediaș **este fără îndoială cel mai potrivit pentru** prima „urcare" a anului, **dar totodată el este suficient de dificil** pentru ierarhizarea **celor ce vizează un loc pe podium la sfîrșitul întrecerilor.**

Cursa promite să fie foarte strînsă și interesantă, alergătorii profitînd de pauza lungă intervenită în activitatea lor pentru a-și pregăti mașinile cît mai bine. Pînă ieri 20 de concurenți figurau pe listele de înscriere de la serviciul de competiții al A.C.R. Cum însă INSCRIERILE RĂMÎN DESCHISE PÎNĂ LA REVIZIA TEHNICĂ CE PRECEDE CURSA, numărul celor care vor lua **startul** va fi desigur mult mai mare. **Păcat că A.C.R. nu s-a gîndit să dubleze cursa pentru campionatul național** cu o altă rezervată **începătorilor, cunoscut fiind faptul că întrecerile de viteză în coastă** sînt cele mai potrivite pentru cei ce vor să debuteze în acest sport. **Să sperăm că o va face la etapele următoare...**

ANUNȚ

Întreprinderea de Transporturi Aeriene TAROM anunță că a prelungit termenul de înscriere la concursul de admitere pentru cursul de însoțitori de bord pe avioanele TAROM pînă la data de 15.09.1970.

Candidații trebuie să îndeplinească următoarele condiții :

- **sănătate perfectă**
- **prezentare fizică plăcută**
- **domiciliul stabil în București**
- **studii medii (cu diploma de bacalaureat)**
- **stagiul militar satisfăcut (bărbați)**
- **cunoașterea a două limbi străine** (engleza, franceza, germana, rusa, italiana)
- **vîrsta, femei 22—25 ani**
- **vîrsta, bărbați pînă la 30 ani**
- **se preferă candidații care au stagiu în cîmpul muncii și cunosc limba engleză.**

La înscriere se va prezenta actul de naștere în copie legalizată și actul de studii în original însoțit de o copie.

Înscrierile se fac la serviciul personal TAROM Aeroportul Băneasa zilnic între orele 13,00—15,30, pînă la data de 15 septembrie 1970.

Concursul se va ține în perioada 16—30 septembrie 1970.

Informații la telefon : 33 00 30, interior 33.

- FOTBAL -

„CUM ESTE POSIBIL CA DINAMO SĂ NU FIE CAMPIOANĂ ?“

— O întrebare a lui Fabbri care-l frămîntă pe Nicuşor

Intr-o discuţie cu antrenorul Nicuşor, un ziarist nu-şi pune probleme de strategie gazetărească, căutînd soluţii spre a obţine răspunsuri la întrebările-cheie, pentru simplul motiv că Nicuşor nu este un tactician al vorbelor, ci prototipul omului care ştie că valoarea muncii se exprimă prin fapte şi nu prin vorbe. De aceea, o discuţie „cu probleme“, cu Nicuşor, este un dialog liniştit, precis, fără accente forţate, fără pauze teatrale, fără acel spectaculos gratuit creat de unii antrenori care îşi închipuie că descind direct din Columb. Iată, spre exemplificare, o discuţie obişnuită, ca „între oameni“, cu acest antrenor exemplar pe multe planuri.

— Veniţi după un reuşit turneu în Italia şi vă aflaţi după primul joc (bun, dar nu chiar concludent) în campionat. Care este, după părerea dv, randamentul actual al echipei ?

— Randamentul la zi este, să zicem, de 70 la sută, dar în Italia echipa a jucat mult mai bine.

— Explicaţia acestei diferenţe ?

— Jocuri duminică (Verona), miercuri (Bologna), duminică (Bucureşti), o călătorie obositoare...

— Spuneaţi că în Italia echipa a jucat mult mai bine. Ce trebuie să înţelegem exact din această apreciere ?

— Am să vă redau aprecierea unui străin — a binecunoscutului tehnician Edmondo Fabbri — entuziasmat de evoluţia echipei noastre la Bologna. După joc, fostul conducător al Squadrei Azzurra ne întreba cum este posibil ca Dinamo să nu cîştige campionatul în România ? Iar cînd i-am spus că echipa a venit pe locul V în trecuta ediţie, a crezut că glumesc...

— Să înţelegem că Dinamo a avut doar un intermezzo fericit în Italia, sau că echipa s-a lansat, în sfîrşit, pe calea succesului ?

— Neavînd suficiente elemente demonstrative nu pot, deocamdată, vorbi decît despre impresiile mele.

— Comitem o indiscreţie dacă vi le solicităm ?

— N-am nimic de ascuns. Echipa a plecat pe un drum bun şi se află mult schimbată faţă de sfîrşitul campionatului trecut. Băieţii încep să devină prieteni adevăraţi, se ajută în afara terenului, ca şi în joc. La antrenamente se munceşte ca niciodată.

— Evidenţiaţi pe cineva anume ?

— Da. Pe... toţi.

— La începutul campionatului este firesc şi obligatoriu să vorbeşti de viitor. Ce proiecte, ce obiective aveţi ?

— Să jucăm la adevăratul potenţial al lui Dinamo —

echipa respectîndu-se pe ea însăşi — şi, în consecinţă, să cîştigăm campionatul.

— Cum priviţi participarea echipei în „C.E.T.“ ?

— Cu toată seriozitatea. Această competiţie europeană dă posibilitatea multor echipe de club din Europa să iasă la suprafaţă. Ca obiectiv, vrem să depăşim turul patru în care au ajuns băcăuanii.

— Pînă la turul patru — pe care vă dorim să-l treceţi — v-aş întreba cum vi se par meciurile cu P.A.O.K. Salonic ? Vi se pare avantajos, sau, dimpotrivă, credeţi că este un handicap programul celor două meciuri : primul la Bucureşti (16 septembrie) şi al doilea la Salonic (30 septembrie) ?

— Îmi convine programul. Jucînd bine la Bucureşti, băieţii vor căpăta încredere pentru meciul retur.

— Să înţeleg din cuvintele dv că vă vedeţi deja în turul doi al competiţiei ?

— Nu. Sper să ne calificăm, dar nu pot uita că în preliminariile C.M. Grecia a fost considerată cel mai slab adversar şi pînă la urmă s-a dovedit cel mai periculos...

— Deşi ne aflăm abia după prima etapă, puteţi să ne schiţaţi „11“-le dinamovist care se profilează pentru campionat ?

— Constantinescu — Cheran, Stoenescu, Dinu, Deleanu (Petre), Sălceanu, Nunweiller VI, Nuţu (Mustăţea), Lucescu, Dumitrache, Both.

— Pornind şi de la slăbiciunile afişate în meciul cu Dinamo Bacău, ce îmbunătăţiri urmăriţi să realizaţi în evoluţia echipei ?

— Doresc să rezolv problema-Deleanu, care nu este încă el, urmăresc ca Dinu şi Sălceanu să ajungă la dublajul pe care-l făcea Ghergheli cu Dinu, primul suplinindu-l pe al doilea cînd acesta pleca la atac, şi sper să obţin o viteză de sprint în ultimii 30 de metri din faţa porţii adverse.

— O ultimă întrebare... specială : ştim că aţi avut probleme de coexistenţă cu Dinu şi Dumitrache. Care este acum situaţia ?

— Mă înţeleg cu cei doi talentaţi fotbalişti ca şi cum n-ar fi fost nimic între noi. Au — m-am convins — un fond bun şi contez pe ei, pe maturizarea lor, care să-i transforme din „copii teribili“ în personalităţi complete, spre binele lor, spre satisfacţia mea şi a tuturor iubitorilor de fotbal din ţara noastră.

Marius POPESCU

Duminică, pe stadionul Republicii

Rapid — Jiul (ora 10,30) Steaua — „U“ Cluj (ora 16)

Cele două partide din etapa a II-a a campionatului diviziei naţionale A programate în Bucureşti se vor desfăşura pe stadionul Republicii. Iată programul :

- **ora 8,45 :** Rapid — Jiul **(echipele de tineret-rezerve) ;**
- **ora 10,30 : RAPID — JIUL (divizia A) ;**
- **ora 14 :** Steaua — „U“ Cluj **(echipele de tineret-rezerve) ;**
- **ora 16 : STEAUA — „U“ CLUJ (divizia A).**

KALININ — TRANSFERAT LA U.T. ARAD

Ieri dimineaţă, la serviciul de legitimări al F. R. Fotbal a fost depusă dezlegarea clubului Politehnica, pentru ca jucătorul Dumitru Kalinin **să fie transferat la U. T. Arad.**

În urma îndeplinirii şi acestei ultime forme regulamentare, jucătorul Kalinin are imediat drept de joc la U. T. Arad.

GRAIUL CIFRELOR

Cele 16 goluri ale primei etape au fost marcate de un apărător, 4 mijlocaşi şi 11 atacanţi.

- **Media echipei primei etape a fost de 8,91.**
- În prima etapă au fost acordate arbitrilor 33 de stele. Cinci arbitri au obţinut 5 stele, doi arbitri au obţinut 4 stele, iar Ioan Rus nici o stea.
- **Primul 11 m acordat în acest campionat a fost ratat de Raksi, în min. 73 al meciului Progresul—C.F.R. Cluj.**
- În această primă etapă au fost folosiţi 194 de jucători (16 portari, 64 apărători, 37 mijlocaşi şi 77 atacanţi) dintre care 189 au primit note.
- Pe baza notelor acordate în această etapă, clasamentul **„Constanţa echipelor“** (care se întocmeşte totalizînd cele mai bune 11 note) se prezintă astfel : 1. STEAGUL ROŞU 93 p, 2. U.T.A. 90 p, 3. „U“ Cluj 87 p, 4. Petrolul Ploieşti 82 p, 5. Steaua 80, 6—7. Farul şi Dinamo 79 p, 8. Universitatea Craiova 76 p, 9—10. Politehnica Iaşi şi F.C. Argeş 75 p, 11. Dinamo Bacău 74 p, 12. Jiul 72 p, 13.—14. C.F.R. Cluj şi C.F.R. Timişoara 67 p, 15. Progresul 64 p, 16. Rapid 58 p.
- **Situaţia în Trofeul „Petschowschi“, după prima etapă, este următoarea : 1. PLOIEŞTI 10, 2. Bucureşti 9,50, 3—6. Petroşani, Piteşti, Timişoara şi Constanţa 9,00, 7. Cluj 8,00.**
- În această etapă au fost consemnate 94 de cornere ; 59 gazde şi 35 oaspeţii.
- **In prima etapă s-au tras la poartă 227 de şuturi : 141 gazdele şi 86 oaspeţii. Făcînd raportul dintre numărul de goluri şi numărul de şuturi la poartă, rezultă un procent foarte scăzut al eficacităţii : 7,04 la sută. Gazdele au un procent de 6,38 la sută, iar oaspeţii 8,14 la sută.**

Adrian VASILESCU

MECIUL FARUL — STEAUA, VĂZUT DE OBSERVATORUL FEDERAL

Intîlnire... norocoasă pentru un reporter, cu fostul internaţional **Gheorghe Constantinescu-Grecu** care a urmărit meciul Farul—Steaua, în calitate de OBSERVATOR FEDERAL. Spunem norocoasă deoarece el este mai greu de găsit în aceste zile, fiind în concediu, şi pentru că partida de la Constanţa a oferit un subiect în plus de discuţie, prin faza din minutul 84, care a adus golul victoriei. De o parte, nici o obiecţie în legătură cu acest gol, de altă parte, părerea că reuşita lui Caraman a fost înlesnită de coechipierul său, Badea, care l-ar fi obstrucţionat pe Suciu, împiedicîndu-l astfel să intervină eficient în faza respectivă.

Bineînţeles, acesta avea să fie punctul nr. 1 al discuţiei noastre cu observatorul federal. Tov. Constantinescu ne-a ghicit întrebarea, din priviri, astfel că a intrat direct în subiect :

— Golul a fost perfect valabil. Acest lucru am ţinut să-l subliniez şi în raportul meu, tocmai fiindcă s-au făcut discuţii în jurul lui. Ele m-au determinat să revăd meciul la televizor, unde golul lui Caraman a fost retransmis de două ori. Pentru mine, lucrurile erau clare de la început. Televizorul n-a făcut decît să-mi confirme părerea. SUCIU A ŞI SĂRIT LA MINGE, CEEA CE N-AR FI PUTUT FACE DACĂ AR FI FOST „ŢINUT“ DE BADEA. Atent şi corect, arbitrajul lui M. Rotaru, care a alergat la fel ca jucătorii şi a fost întotdeauna pe „fază“. L-aş fi vrut, însă, ceva mai autoritar.

— Ce ne puteţi spune despre jocul celor două echipe?

— În primul rînd, despre învingători. Farul a arătat un joc atletic, în viteză, orientat bine în teren. Execuţiile tehnice au fost însă defectuoase. Principalul om de acţiune al constănţenilor a fost Kallo, care deţine o formă excelentă. Steaua a jucat bine în prima repriză, punînd accent pe ofensivă. Finalizarea a fost însă necorespunzătoare. Chiar golul aparţine mai mult celuilalt Ştefănescu, portarul Farului, decît înaintaşului bucureştean. Surprinzător de imprecis : Hălmăgeanu.

REP.

Miine are loc şedinţa Biroului federal

Spicuiri din ordinea de zi:

- Analiza stadiului de pregătire a echipelor Steaua şi Dinamo Bucureşti (reprezentante ale fotbalului românesc în competiţiile europene).
- Discutarea propunerilor de loturi reprezentative şi a programelor lor de pregătire.
- Propuneri de modificare a regulamentului de organizare a activităţii fotbalistice.

Oare spectatorii nu merită puţină atenţie ?

CE FACEM CU „STADIONUL — MONUMENT“ DIN TIMIŞOARA ?

Păcat că n-aţi fost duminică la Timişoara, să vedeţi ce frumoasă festivitate s-a organizat cu prilejul etapei inaugurale a campionatului. A cîntat fanfara, au defilat sportivii cu placarde, s-au oferit flori jucătorilor, într-un cuvînt, n-a lipsit nimic pentru ca evenimentul să fie marcat aşa cum se cuvine. Şi — cum pe stadion se aflau în aceste momente 18 000 de spectatori — s-ar putea spune că ambianţa a fost dintre cele mai frumoase.

Ar însemna, însă, să ignorăm condiţiile în care publicul trebuia să participe la această festivitate şi, după aceea, la meciul C.F.R. — Universitatea Craiova. *Cîteva mii de spectatori, mai norocoşi, care fuseseră însă şi precauţi, venind cu 2—3 ore înainte, se aciuiseră în cele două tribune. Restul* — DE DOUĂ ORI MAI MULŢI — TREABA LOR ! *Unii se înghesuiseră în faţa gardului de sîrmă, alţii se cocoţaseră pe bolovani, bîrne şi cărămizi,* CA SĂ NU MAI VORBIM DE CEI CARE FĂCEAU ECHILIBRISTICĂ PRIN COPACI !

Era un spectacol dezolant să vezi mii de oameni chinuindu-se în cele mai năstruşnice poziţii, pentru a „prinde“ măcar cîteva faze din meciul pentru care plătiseră bilet de intrare.

...La aceeaşi oră, tot în Timişoara, *stadionul „1 Mai“, un stadion nou, modern, cu 30 000 de locuri,* STĂTEA GOL-GOLUŢ, NETULBURAT DECÎT DE... ZARVA UNOR VRĂBII CARE CIUGULEAU GAZONUL. *Am întrebat, firesc, cum este posibilă o asemenea anomalie ? Am întrebat, deşi ştiam ce răspuns vom primi :* CLUBUL C.F.R. TIMIŞOARA SE AUTOGOSPODĂREŞTE ŞI, DIN MOMENT CE ARE UN STADION PROPRIU, DE CE AR PLĂTI O COTĂ APRECIABILĂ DIN ÎNCASĂRI, JUCÎND PE ALT STADION.

Indiscutabil, deviza financiară a oricărui club sau asociaţie trebuie să fie aceasta: *încasări cît mai mari, pentru acoperirea cheltuielilor. Jucînd, însă, pe stadionul „1 Mai“,* FĂRĂ DISCUŢIE CĂ NUMĂRUL SPECTATORILOR AR FI FOST MAI MARE, CEEA CE AR FI COMPENSAT CHELTUIELILE ÎN PLUS.

Acesta este însă numai un aspect al lucrurilor. Dar se pune şi o altă problemă : *oare pentru construirea acestui stadion s-au cheltuit atîţia bani şi s-au prestat atîtea zeci de mii de ore de muncă voluntară numai pentru ca el să figureze printre monumentele oraşului, bun de arătat turiştilor ?* Păcat că nu poate fi pus pe roţile un asemenea stadion şi transportat, de pildă, la Petroşani, spre satisfacţia iubitorilor de fotbal din acest oraş.

Federaţia română de fotbal a anunţat că îşi va spune cuvîntul în programarea meciurilor, ÎN SENSUL DE A LI SE ASIGURA CONDIŢII DE DESFĂŞURARE CORESPUNZĂTOARE. Şi a fost salutară intervenţia sa, în cazul jocului Progresul — C.F.R. Cluj. Dar în rest ? *După cum se vede,* însă, PROBLEMA RĂMÎNE DESCHISĂ.

George MIHALACHE

În „Cupa Sportul Muncitoresc“ cu handicap

SPORTUL MUNCITORESC - RAPID 3-2 (2-1)

Cea de-a doua ediţie a „Cupei Sportul Muncitoresc“ cu handicap a programat ieri partida *Rapid — Sportul muncitoresc.* După un meci viu dsiputat, victoria a revenit echipei Sportul Muncitoresc. Plecînd cu handicapul de două goluri (diferenţa de categorie) Rapid a reuşit să egaleze diferenţa pe tabela de marcaj prin golurile înscrise de Năsturescu (min. 21) şi Niţă (min. 85), dar, cînd toţi spctatorii se aşteptau la o victorie a Rapidului, gafa lui Răducanu (din min. 89), car a părăsit poarta la o minge ce nu se anunţa periculoasă, a adus victoria echipei gazdă prin golul marcat de M. Vasile.

★

În deschidere, *Metalul Bucureşti — Progresul* 4—3 (4—0). De menţionat că în prima repriză echipa Progresul a foolsit jucătorii de rezervă.

MECIURI AMICALE

- **ARIEŞUL TURDA — „U“ CLUJ 1—0 (1—0).** Studenţii au dominat, însă steril. Unicul gol a fost realizat de Milnă (min. 33 din 11 m). **(P. LAZĂR,** coresp.).
- **DINAMO BACĂU — TEXTILA BUHUŞI 7—1 (3—0).** În acest meci amical, antrenorul V. Neagu a rulat mai mulţi jucători în linia de înaintare. Au marcat Pană 2, Băluţă 2, S. Avram, Florea, Gramcea (autogol), respectiv Nedelcu (autogol). **(ILIE IANCU,** coresp. principal).
- **POLITEHNICA IAŞI — CEAHLĂUL P. NEAMŢ 4—2 (3—2).** Ceahlăul a fost un bun partener de antrenament doar pentru o repriză. Au înscris Lupulescu 2, Simionaş, Moldoveanu, respectiv Stoicescu (autogol) şi Ştefănescu. **(D. DIACONESCU,** coresp. principal).

...SELECŢIONATA DIVIZIONARĂ TARBES

(Urmare din pag. 1)

elementare, de tehnică individuală şi de tactică, evoluţia lor mult, mult prea individualistă. Sigur, au fost şi excepţii. Au existat permanent jucători în selecţionată care şi-au invitat colegii de echipă la acţiuni colective, începînd cu neobositul Roibaşu, continuînd cu Veluda, Atanasiu (în prima repriză), Baciu, Miclescu şi terminînd cu Dinu. Palide tentative însă, de a lega jocul, de a acţiona grupat, de a contracara un adversar tenace, decis, plin de virtuţi.

Realmente, Tarbes ne-a demonstrat că a rămas fidelă jocului deschis, fără a manifesta însă carenţe, fără a se lăsa depăşită pe înaintare, atunci cînd situaţiile impuneau valorificarea acestui compartiment. Tarbes a arătat cu prisosinţă o mare clasă, o concepţie de joc unitară, o orientare precisă. Asociaţi la toate acestea tehnică individuală aproape desăvîrşită a fiecărui jucător, nu numai a lui Sillières, Pecune, De Matos şi Anglade, care cuceriseră, în primele două întîlniri, publicul de pe Dinamo sau cel constănţean. Omogenitatea Tarbes-ului a constituit un alt handicap irecuperabil pentru selecţionat divizionară. Iată condiţiile care au determinat un rezultat ce poate părea aspru, dar care este real.

Un scurt film al întîlnirii... Primele 15 minute sînt de tatonare, deşi nu a lipsit mult ca Bergèscau să realizeze un „drop“ de la 40 de metri ! Tot el deschide şi scorul, printr-o lovitură de pedeapsă aproape de centru. Gazdele ratează o lovitură de pedeapsă prin Durbac, apoi egalează prin încercarea — splendidă — a lui Suciu, infiltrat printre Pecune şi Doulou. Pauza îi dă aripi, dar Durbac — exasperant — ratează la rînd două lovituri de pedeapsă din poziţii ideale ! Apoi Suciu va rata şi el o încercare, stopîndu-şi cursa la 10 m de spaţiul de ţintă advers. În replică, Pecune profită de o preluare greşită a lui Damaschin şi înscrie o încercare după o cursă de 60 de metri ! O nouă încercare este ratată de Pop, la 15 metri de buturile franceze. Marinescu continuă suita ratărilor, dovedindu-se imprecis la o lovitură de pedeapsă. Aproape de finalul partidei, Bergèscau, bine servit de Marin II, înscrie un „drop“. Încă o lovitură de pedeapsă ratată de selecţionată (tot prin Marinescu), după care Tarbes — pe o greşeală de intercepţie a lui Atanasiu — înscrie o încercare prin Pecune. Transformă Bergèscau stabilind scorul final...

Şedinţă de analiză la Progresul

IARĂŞI VIAŢA EXTRA-SPORTIVĂ...

Prima întîlnire din această săptămînă a jucătorilor de la Progresul Bucureşti a avut loc marţi după-amiază.

Firesc, punctul principal al programului întocmit de antrenori l-a constituit analiza comportării în partida cu C.F.R. Cluj.

Antrenorul **Victor Stănculescu** a arătat cauzele evoluţiei nesatisfăcătoare ale elevilor săi : **după înapoierea din turneul din U.R.S.S., majoritatea jucătorilor n-au respectat principiile vieţii extrasportive şi în următoarele zile potenţialul fizic nu s-a mai putut reface.** Şi astfel, în meciul de duminică, **R. Ionescu, Raksi, St. Marinescu, Beldeanu** şi **Ad. Constantinescu** AU DAT UN RANDAMENT SCĂZUT.

In concluzie, **cu toţii au căzut de acord că debutul n-a satisfăcut exigenţele suporterilor şi simpatizanţilor clubului, constituind un semnal de alarmă în ceea ce priveşte activitatea viitoare.**

Atmosfera încărcată, determinată de comportarea nesatisfăcătoare în meciul de duminică, a fost destrămată — întrucîtva — de **Dudu Georgescu.** El a oferit fursecuri şi bomboane de ciocolată antrenorilor **Stănculescu** şi **Caricaş,** precum şi colegilor lui. Motivul ? **Înaintaşul central al Progresului a împlinit în acea zi 20 de ani.** La felicitările primite, le adăugăm pe ale noastre jucătorului care a înscris primul gol al noii ediţii de campionat.

Pe scurt

- **Duminică, în Capitală, se vor disputa următoarele meciuri :**

Stadionul Metalul, ora 11 : METALUL BUCUREŞTI — POLITEHNICA GALAŢI (divizia B) ;

Terenul Voinţa, ora 11 : VOINŢA BUCUREŞTI — UNIREA TRICOLOR BRĂILA (divizia C) ;

Terenul Laromet, ora 11 : LAROMET BUCUREŞTI — CIMENTUL MEDGIDIA (divizia C) ;

Terenul Flacăra roşie, ora 11 : FLACĂRA ROŞIE BUCUREŞTI — OLIMPIA GIURGIU (divizia C) ;

Terenul T.U.G., ora 11 : SPORTUL MUNCITORESC BUCUREŞTI — PROGRESUL CORABIA (divizia C) ;

Terenul Gloria, ora 11 : MAŞINI UNELTE BUCUREŞTI — F. C. CARACAL (divizia C).

- **Azi, pe terenul Flacăra roşie, de la ora 16, va avea loc o partidă amicală între divizionara A — Progresul Bucureşti şi Flacăra roşie.**

AUREL COSMA

AUREL COSMA, fostul fotbalist de la Gloria Arad şi Jiul Petroşani, marele pasionat de fotbal căruia i-a consacrat aproape cinci decenii (la aproape 70 de ani încă mai arbitra), a încetat din viaţă.

Amintirea lui va rămîne nestearsă pentru toţi cei care l-au cunoscut.

Dialog

ÎNTRE SPORT ŞI... GRAMATICĂ

Multe veşti ne-au trimis în vacanţa aceasta elevii ! Dar dintre toate, scrisoarea care ne-a bucurat cel mai mult rămîne, cu siguranţă, cea sosită din Saravale, de la un elev de-a V-a, Ovidiu Ostrovăţ.

Ne-au bucurat, mai întîi, noutăţile pe care ini-corespondentul nostru ni le-a transmis : „În cursul acestui an s-au construit — special pentru noi — un frumos bazin de înot şi o bază sportivă compusă din terenuri de volei (două), baschet şi handbal, mic patrimoniu sportiv care a fost încredinţat, pentru folosire şi îngrijire, organizaţiei noastre de pionieri“ Gospodar care — după cum ne-o descoperă cele patru fotografii cu care Ovidiu îşi însoţeşte corespondenţa — se dovedeşte a fi harnic şi deosebit de priceput.

Ne-a bucurat, implicit, înţelegerea de care părinţii, profesorii şi directorul şcolii (prof. Ioan Mihu) au dat dovadă, comitetul de părinţi şi colectivul şcolii fiind cei doi factori care şi-au dat mîna şi au construit copiilor un mic paradis de care se vor bucura aproape tot cursul anului.

Ne-am bucurat, apoi, aflînd despre activitatea sportivă propriu-zisă pe care o desfăşoară, pe tînăra şi atrăgătoarea lor bază, copiii din Saravale Ştim, astfel, că în mica localitate din şesul judeţului Timiş, există cursuri de învăţare a înotului (prof. Ioan Simion), că partidele de fotbal şi baschet sînt punctele de atracţie ale copiilor, că recent, s-au desfăşurat finale la volei şi handbal, etape decisive care au fost onorate cu premii.

Şi tot atît de mult ne-au bucurat intenţia de extindere a bazei sportive şi de atragere, în discipline sportive diferite, a fiecăruia dintre elevii şcolii, ideea unor campionate inter-şcoli şi (chiar dacă legătura cu sportul nu se relevă imediat) faptul că scrisoarea, deşi se întinde pe două pagini, n-a avut nici o greşeală de gramatică...

Tot atîtea indicii că şcoala din Saravale are preocupări multiple şi complexe.

N. Mş.

Elevi, procuraţi-vă din timp rechizitele şcolare !

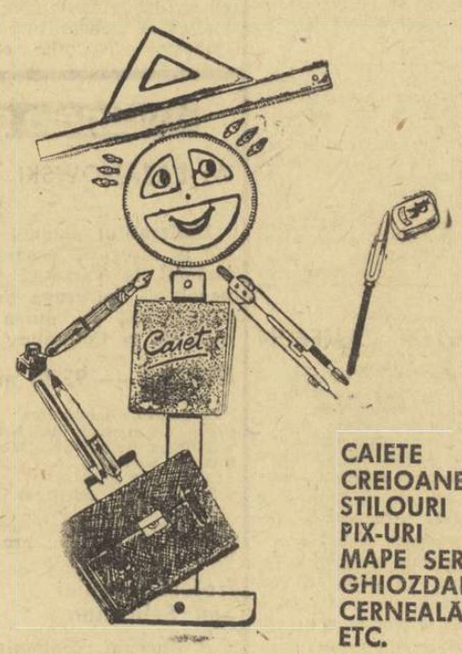

CAIETE
CREIOANE
STILOURI
PIX-URI
MAPE SERVIETE
GHIOZDANE
CERNEALĂ
ETC.

Se găsesc într-un sortiment variat în unităţile comerciale de specialitate

LOTO — PRONOSPORT

100 000 lei pe o variantă sfert la LOTO

Jucînd un bilet sfert seria (P) de 8 variante simple, participantul ENACHE GHEORGHE ION din Buşteni a devenit marele cîştigător al tragerii LOTO din 21 august 1970, obţinînd un premiu de categoria A în valoare de 100 000 lei şi un alt premiu de categoria B de 10 250 lei. Şi dumneavoastră aveţi posibilitatea să-l imitaţi, participînd la tragerea Loto de mîine — astăzi fiind ULTIMA ZI pentru procurarea biletelor.

În clişeu, prezentăm biletul care i-a adus participantului din Buşteni premiul de 100 000 lei.

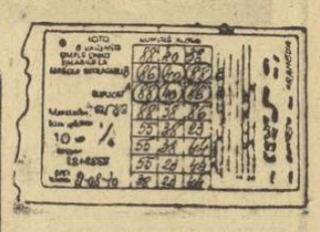

PRONOEXPRES

NUMERELE EXTRASE LA CONCURSUL NR. 36 DIN 2 SEPTEMBRIE 1970

EXTRAGEREA I : 38 34 38 43 45 1

Fond de premii : 490 495 lei din care 156 768 lei report categoria I.

EXTRAGEREA A II-A : 4 35 7 29 15 44 8 41

Fond de premii : 294 622 lei.

Plata premiilor va începe în Capitală de joi 10 septembrie pînă la 17 octombrie ; în ţară de la 14 septembrie pînă la 17 octombrie 1970, inclusiv.

PREMIILE TRAGERII LOTO DIN 28 AUGUST 1970

Extragerea I : Categoria a II-a : 4,50 variante a 16 698 lei ; a III-a : 12,30 a 6 109 lei ; a IV-a : 16 a 4 696 lei ; a V-a : 138,70 a 542 lei ; a VI-a : 182,50 a 412 lei.

Report categoria I : 75 141 lei.

Extragerea a II-a : Categoria B : 2,25 variante a 25 015 lei ; C : 4,05 a 13 897 lei ; D : 12,85 a 4 380 lei ; E : 18,65 a 3 018 lei ; F : 38 a 1 481 lei.

Report categoria A : 67 163 lei.

Ambele extrageri : Categoria Z : 820,10 a 100 lei.

INCEPÎND DE LA 11 SEPTEMBRIE

BASCHETBALISTELE ROMÂNCE LA C. E. DIN OLANDA

...în grupă cu Iugoslavia, Bulgaria, Cehoslovacia, Belgia şi Austria

După cum se ştie, între 11 şi 19 septembrie se va desfăşura în Olanda a XII-a ediţie a campionatului european de baschet pentru senioare, la care iau parte 12 reprezentative calificate direct sau în urma turneelor de calificare desfăşurate în acest an. Printre participante SE AFLĂ ŞI SELECŢIONATA ROMÂNIEI, plasată în grupa B a campionatului, alături de echipele Iugoslaviei (medalie de argint la ediţia precedentă a competiţiei), Bulgariei, Cehoslovaciei, Belgiei şi Austriei.

Meciurile acestei grupe se vor desfăşura în localitatea **Leeuwerden,** iar jocurile baschetbaliştelor noastre se vor disputa în următoarea ordine : **11 septembrie** cu Austria, **12 septembrie** cu Iugoslavia, **13 septembrie** cu Cehoslovacia, **14 septembrie** cu Belgia, **15 septembrie** cu Bulgaria. Zilele de 16 şi 17 septembrie sînt dedicate odihnei, la **18 septembrie** se vor desfăşura partidele semifinale (după sistemul cunoscut sub denumirea „în cruciş“), iar la **19 septembrie** sînt programate întîlnirile care vor stabili clasamentul final al campionatului.

Întrecerile din grupa **A** se vor desfăşura la Rotterdam, cu participarea reprezentativelor U.R.S.S. (campioană europeană), Poloniei (medalie de bronz în 1963), Italiei, Olandei, Franţei şi Ungariei.

Comisarul F.I.B.A. pentru grupa de la **Leeuwerden** este cunoscutul specialist maghiar **dr. Ferenc Hep.**

Doar 4 campioni europeni au reușit să cîștige la Stockholm

Sosire strînsă în finala de 100 m, pe stadionul olimpic din Stockholm. Nowosa cîștigă cu un piept în fața lui Schenke (R.D.G.)

● 6 VICTORII ȘI ALTE 8 LOCURI PE PODIUM PENTRU ECHIPA R.D.G. ● FORMAȚIA U.R.S.S. A RESIMȚIT ABSENȚA LUI BORZOV ● SELECȚIONATA FRANCEZĂ — O MARE DEZILUZIE

Pasionantele întreceri atletice din finala „Cupei Europei", desfășurate timp de două zile la Stockholm, au determinat în clasamentul final o ordine aproape identică cu cea a competiției feminine : sportivii din R.D. Germană au cîștigat din nou cu o diferență clară, în timp ce atleții din Uniunea Sovietică au obținut medaliile de argint, iar cei din R.F. a Germaniei pe cele de bronz. Inversarea deci pe locurile 2—3.

Dacă în săptămîna precedentă, la Budapesta, nu au existat nici un fel de dubii în privința învingătoarelor (care se prezentau cu o remarcabilă carte de vizită), în capitala Suediei, în schimb, nu mai puțin de 4 echipe emiteau pretenții justificate de cîștig. După prima zi de întreceri ordinea din fruntea clasamentului era : 1. R.D.G. 50, 2. Franța 48,5, 3. R.F.G. 44 și 4. U.R.S.S. 42,5, iar la jumătatea celei de a doua reuniuni : 1. R.D.G. 68, 2. U.R.S.S. 67,5, 3. Franța 64,5 și 4. R.F.G. 62. Din acel moment însă, Wolfgang Nordwig (care a încercat și stabilirea unui nou record mondial la prăjină cu 5,48 m) și coechipierii săi au „mers" cu toate motoarele în plin, asigurîndu-și o victorie categorică. Sportivii din R.D. Germană au totalizat 6 victorii individuale și alte 8 locuri pe podiumul de premiere (din cele 20 de probe de concurs), făcînd dovada unei perfecte omogenități. Nu este mai puțin adevărat însă că aceștia au probat și o foarte bună formă, Briesenick (20,55 m — greutate), Schenke (20,7 — 200 m) sau Drehmel (17,13 m — triplusalt) realizînd cu acest prilej cele mai bune performanțe din sezon.

Fosta deținătoare a trofeului, selecționata U.R.S.S., a încheiat competiția cu un punctaj scontat datorită succeselor lui Arzanov (800 m), Dudin (3000 m obstacole), Bondarciuk (ciocan) și bunei comportări a lui Saneev (triplusalt), Lusis (suliță), Gavrilov (înălțime) și Sviridov (10 000 m). Absența lui Borzov, mare favorit în probele de sprint, ca și evoluția modestă a lui Ter-Ovanesian (7,74 m — lungime), Karasev (19,17 m — greutate) și Bliznețov (4,80 m — prăjină, ultimul loc) au fost determinante pentru rezultat.

O mare dezilluzie, comentată ca atare de specialiști, a constituit-o slaba comportare a atleților francezi în ziua a doua, în urma căreia reprezentanții cocoșului galic s-au trezit tocmai pe locul IV în clasament (iar dacă polonezul Kupczyk nu ar fi fost descalificat la 800 m, ei ar fi ocupat locul V !). Cu excepția lui Nallet, toți ceilalți atleți francezi nu s-au prea văzut în concurs, fiind departe de momentele strălucitoare ale semifinalei de la Zürich.

Formația vest-germană, cu cîteva valori certe, a ocupat mai multe locuri fruntașe, dar n-au obținut decît o singură victorie (Norpoth la 5000 m). Foarte inegală — echipa poloneză cu 4 locuri I (Nowosz — 100 m, Werner — 400 m, Nikiciuk — suliță și ștafeta de 4x400 m), dar și goluri evidente la sărituri și aruncări. Formația Italiei, cu cîteva individualități sigure (dar numai atît), ca și selecționata țării gazdă, nu au contat în lupta pentru întîietate.

O ultimă remarcă — doar patru campioni europeni (Atena 1969) au reușit să cîștige și la Stockholm. Aceștia sînt **Werner** (Polonia) la 400 m, **Haase** și **Nordwig** (R.D.G.) la 10 000 m și, respectiv, prăjină și **Bondarciuk** (ciocan).

— a. v. —

sportul în lume

MARELE FESTIVAL DE ATLETISM A ÎNCEPUT

(Urmare din pag. 1)

înălțime, un spectacol care se anunță deosebit de atractiv și în cadrul căruia Cornelia Popescu (1,85) va trebui să facă față campioanei europene de sală, Ilona Gusenbauer (1,85), Antoninei Lazareva (1,87), cea mai bună performeră mondială a anului și Snejanei Hrepevnik (1,82), la 800 m reeditarea duelului Silai-Nikolici, la 100 mg disputã între Tereza Sukniewicz, Barbel Podeswa, Danuta Strazinska și Valeria Bufanu, ca să nu pomenim decît cîteva puncte de atracție. La bărbați, aceeași carte de vizită selectă : recordmanul mondial Wolfgang Nordwig și Christos Papanicolau la prăjină, Green, Ravelomanantsoa, Nowosz și Schenke la 100 m, Briesenick la greutate, Nemeth la suliță ș.a. Mulți dintre ei au sosit aci direct de la Stockholm, unde au luat parte la finala „Cupei Europei".

Miercuri dimineață a debutat în concurs **Elena Vintilă**, atît la pentatlon cît și **la lungime. Ea a sărit 6,15, calificîndu-se în această din urmă probă**, cu cel mai bun rezultat(alături de alte 11 săritoare) **pentru finală.** În schimb, la pentatlon, deși s-a clasat la 100 m. g. pe primul loc în seria a IV-a (14,4), ea a renunțat să mai concureze, deoarece în proba a doua la greutate nu a realizat decît 10,36 (loc. 12), pierzînd șansele pentru un bun loc final. Ea va continua însă întrecerea la lungime. Tot dimineață, în **calificările de la suliță bărbați, Dezideriu Silaghi**, realizînd doar 68,28 m (barem 70 m), **a ratat posibilitatea de a intra în finală.**

Reuniunea de după-amiază a stabilit și **primii campioni.** Astfel,, **SULIȚA** a revenit lui **MIKLOS NEMETH (Ungaria),** cu 81,94 m — **nou record mondial universitar.** El a fost urmat de : 2. **Josef Csik** (Ungaria) 80,32, 3. **Sigmund Jaloszynsky** (Polonia) 79,84, 4. Nedjo Djurovici (Iugoslavia) 76,84, 5. John Mc Sorley (Anglia) 75,96, 6. Bill Schmidt (S.U.A.) 75,56. **FINALA cursei de 10 000 m a** fost cîștigată de sovieticul **SARAFUTDINOV** (29:02,2), **urmat de englezii Jack Lame** (29:08,8) **și Michael Tagg** (29:29,2),

Un rezultat meritoriu a obținut **Valeria Bufanu,** care ocupînd locul II (în seria I) **la 100 m g a obținut dreptul de a susține finala.** Iată pe cele opt finaliste, în ordinea desfășurării **serilor :** Sukniewicz 13,1, Bufanu 13,7, Sterk 13,6, André 13,8, Straszynska 13,4, Podeswa 13,6, Schuler 13,7 și Antaran 13,8.

O altă atletă română, **Mariana Goth,** a reușit, dar cu oarecari dificultăți, **să se califice în semifinalele la 100 m plat** (12,0). In fine, credem că este interesant **să cunoașteți și cîștigătorii serilor la 100 m bărbați:** Montes 10,3, Triana 10,3, Clera 10,4, Schenke 10,4, Nowosz 10,5, Jan Green 10,5, Jim Green 10,5.

Mîine, dintre atletele române **intră în concurs și Cornelia Popescu,** care are un examen ușor, cel **al calificărilor. În schimb, Argentina Menis** va trece prin furcile caudine ale calificărilor și (să sperăm) finalei la disc.

BREVIAR

TENIS. Semifinale, dublu feminin : Bakker, Zwaan (Olanda) — Parmas, Sobol (U.R.S.S.) 6—3, 6—3, Swamatsu, Swamatsu (Japonia) — Borca, Graczol (Ungaria) 6—2, 6—1 ; **dublu masculin :** Sakai, Kamiwazumi (Japonia) — Pampulov, Pampulov (Bulgaria) 9—7, 6—2, Lejus, Volkov (U.R.S.S.) — Owens, Mc. Nair (S.U.A.) 2—6, 6—3, 6—4 ; **dublu mixt :** Young, Pollard (Australia) — Nasturelli, Maioli (Italia) 3—6, 12—10, 6—4, Parmas, Lejus — **Skallan,** Owens (S.U.A.) 6—4, 6—2.

VOLEI MASCULIN : Italia — U.R.S.S. 3—1 (15—12, 15—13, 7—15, 15—8) ! **România — Belgia** 3—0, (8, 6, 4) ; Coreea de Sud — Cehoslovacia 3—0 (10, 6, 3) ; Bulgaria — Grecia 3—0 (8, 15, 7), Japonia — Canada 3—0 (5, 3, 11), Turcia — Congo (K) 3—0 (8, 2, 9) ; Polonia — India 3—0 (3, 6, 10) ; Israel — Haiti 3—1 (—12, 4, 10, 5) ; Tunisia — Iran 3—1 (9, 13, —9, 14). **FEMININ : U.R.S.S.** — Japonia 3—0 (9, 8, 17) ; **România — Canada 3—0 (4, 0, 0)** — în turneul pentru locurile 9—13 : Polonia — Iran 3—0 (6, 14, 10) ; Brazilia — Italia 3—0 (12, 12, 6) ; Cehoslovacia — Olanda 3—1 (6, 4, —11, 10) ; Bulgaria — Elveția 3—0 (5, 4, 4).

BASCHET. Masculin : gr. A. Cuba — Brazilia 73—54 (28—27) ; S.U.A. — Italia 95—56 (40—32) ; **gr. B U.R.S.S.** — Coreea de Sud 115—75 (61—28) ; Iugoslavia — Bulgaria 90—88 (48—39) ; **gr. C** Ungaria — Franța 83—78 (42—42) ; Polonia — R.F.G. 80—75 (41—36) ; **gr. D** Cehoslovacia — Turcia 68—67 (38—35) ; **Canada — România** 53—48 (28—25) ; **gr. E** Danemarca — Iran 76—55 (37—21) ; Grecia — Olanda 92—81 (46—46) ; **gr. F** Portugalia — Algeria 2—0 neprezentare ; Japonia — Israel 77—72 (35—40) ; **gr. G** Senegal — Sudan 107—54 (49—29). **Clasamente : gr. A 1. S.U.A.** 3, 3, 0, 6 p ; 2. **Cuba** 3, 2, 1, 5 p, 3. Italia 3, 1, 2, 4, p, 4. Brazilia 3, 0, 3, 3 p ; **gr. B 1. U.R.S.S.** 3, 3, 0, 6 p, 2. Iugoslavia 3, 2, 1, 5 p, 3. Bulgaria 3, 1, 2, 4 p, 4. Coreea de Sud 3, 0, 3, 3 p ; **gr. C 1. Polonia** 6 p, 2. Ungaria 5 p, 3. Franța 4 p, 4. R.F.G. 3 p ; **gr. D 1—2.** Canada 3, 2, 1, 185—196 — 5 p, 1—2. Cehoslovacia 3, 2, 1, 202—204, 5 p, 3—4. **România** 3, 1, 2, 185—185, 4 p, 3—4. Turcia 3, 1, 2, 213—200, 4 p (o curiozitate — raportul coșurilor în fața poziția în clasament) ; **gr. E 1.** Grecia 6 p, 2. Olanda 5 p, 3. Danemarca 4 p, 4. Iran 3 p ; **gr. F 1.** Japonia 6 p, 2. Israel 5 p, 3. Portugalia 4 p, 4. Algeria 1 p ; **gr. G 1.** Senegal 4 p, 2. Sudan 3 p, 3. Congo (K) 3 p ; **gr. H 1.** Albania 2 p, 2. Luxemburg 1 p. **Sistemul de calificare** mai departe : primele două echipe din gr. A și B — în turneul pentru locurile 1—4, cele de pe pozițiile 3—4, în turneele pentru locurile 5—8, și la fel în continuare. Astfel, **formația României a rămas să susțină meciuri în turneul pentru locurile 13—16,** cu Turcia, cu R.F.G. și cu Franța.

Feminin : România — Polonia 62—39 (28—23). Prima victorie a baschetbalistelor noastre, în grupa care întrunește toate echipele.

Au înscris : Diaconescu 15, Ciocan 16, Savu 11, Tafian 8, Deac 2, Pruncu 8, Trandafir 2, respectiv Kielozewska 6, Pietkiewicz 2, Strumillo 2, Grabowska 3, Kisiniewska 8, Matusewska 2. Schmarzsinska 12, Ciutzinska 4. **Cehoslovacia — Cuba 66—55 (29—24) ; U.R.S.S. — Bulgaria** 65—42 (32—27).

GIMNASTICĂ. Individual masculin. Clasament (după cal, inele și sol) ; 1. T. Okamura (Japonia) 28,70, 2. V. Vogel (U.R.S.S.) 28,50, 3. H. Sinichi (Japonia) 28,35, 4. R. Fujimori (Japonia) 28,20, 5. M. Sakamoto (S.U.A.) 28,10, 6. A. Adrianov (U.R.S.S.) 27,95. **Clasament pe echipe după trei aparate :** 1. Japonia 85,35, 2. U.R.S.S. 84,25, 3. S.U.A. 83,25, 4. Ungaria 80,90, 5. Iugoslavia 80,65, 6. R.F. a Germaniei 79,60. **Individual feminin. Clasament, după paralele inegale și sărituri :** 1. Larisa Petrik (U.R.S.S.) 19,15, 2. Satiana Stcegolkova (U.R.S.S.) 19,15, 3. Noriko Inoue (Japonia) 19,10. **Pe echipe (după două aparate) :** 1. U.R.S.S. 57,60, 2. Japonia 56,65, 3. Ungaria 55,65.

CASSIUS CLAY A SOSIT LA ATLANTA

NEW YORK, 2 — Fostul campion mondial de box la cat. grea, Casius Clay, a sosit la Atlanta (Georgia) în vederea meciurilor demonstrative pe care le va susține în sala gimnaziului din localitate, care are o capacitate de 3 000 locuri. Clay va efectua cîte 4 reprize în compania greilor Rufus Brassell și Johny Hudgins. El a declarat ziariștilor că **întîlnirile au loc sub titulatura de „demonstrații", însă partidele se vor desfășura oficial, adică vor avea loc schimburi serioase, doar că nu se va pronunța nici o decizie.** CLAY SPERĂ SĂ FIE DESEMNAT CHALLENGER OFICIAL LA TITLUL MONDIAL DEȚINUT DE FRAZIER. El a spus ziariștilor că **are convingerea că**

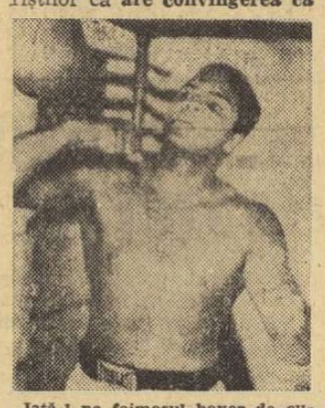

Iată-l pe faimosul boxer de culoare pregătindu-se asiduu pentru meciurile demonstrative programate la Atlanta.

Telefoto : A. P.-Agerpres

forul internațional îi va accepta meciul cu Frazier, chiar în acest an.

A TREIA VICTORIE ROMÂNEASCĂ

(Urmare din pag. 1)

nat asistența prin precizia și eleganța cu care a evoluat. Drept urmare, EL A PRIMIT 1302 P, **detașîndu-se net.** Cel de al doilea concurent turc, **Ilhan Önen** (cu Ucar), n-a avut o comportare prea bună. Făcînd multe greșeli, a fost notat pe foaia de arbitraj cu 988 p. Și **Gheorghi Petsev** (Bulgaria), cu **Eguar,** a evoluat la un nivel scăzut, primind un punctaj de 1106 p, totuși superior cu 6 p celui înregistrat de coechipierul său **Andrei Lozanov,** cu **Garnizon. Nicolae Mihalcea,** cu **Domino,** și-a dovedit încă o dată măiestria, **executînd foarte bine mișcările cerute de regulament.** Dar, ca și în prima zi, a greșit de cîteva ori, fiind notat de arbitri cu 1238 p, al doilea rezultat al zilei. Ultimul component al echipei Turciei, **Ayhan Okmen,** cu **Güzel Kis,** nu a arătat o valoare deosebită, însă fiind cotat cu 1106 p a obținut cel mai bun rezultat al echipei sale. **Așadar, adiționînd cele mai bune punctaje ale primilor doi călăreți din fiecare reprezentativă, echipa României (I. MOLNAR, N. MIHALCEA și D. VELICU) a cîștigat titlul balcanic cu 2 540 p.** I-au urmat Bulgaria cu 2262 p și Turcia 2094 p.

Joi, începînd de la ora 8, are loc concursul complet de călărie — proba nr. 1, dresaj — iar de la ora 16 un concurs internațional de obstacole pentru juniori și seniori (în afara întrecerilor balcanice).

A fost alcătuit programul C. M. de hochei

Între 19 martie și 3 aprilie 1971, se vor desfășura în Elveția jocurile din cadrul campionatelor de hochei pe gheață grupele A și B. Comitetul de organizare a alcătuit zilele trecute programul întrecerilor pe care l-a și comunicat federațiilor interesate.

Prima parte a campionatului grupei A se va desfășura la Berna, urmînd ca jocurile-retur să aibă loc la Geneva. În zilele cu două meciuri pe program, primul joc va începe la ora 16 (ora locală), iar cel de al doilea la ora 20. Atunci cînd se desfășoară numai un singur joc acesta va avea loc la ora 20.

Iată programul complet al primei grupe :

BERNA

Vineri 19 martie : U.R.S.S. — R.D.G. ; Cehoslovacia—S.U.A. ; **sîmbătă 20 martie :** R.D.G.—Finlanda ; S.U.A. — Suedia ; **duminică 21 martie :** Cehoslovacia—Suedia ; U.R.S.S. — Finlanda ; **luni 22 martie :** Cehoslovacia—R.D.G. ; U.R.S.S. —S.U.A. ; **marți 23 martie :** Suedia — R.D.G. ; S.U.A. — Finlanda ; **miercuri 24 martie :** Suedia — Finlanda ; U.R.S.S. — Cehoslovacia ; **joi 25 martie :** S.U.A. — R.D. Germană ; **vineri 26 martie :** Finlanda — Cehoslovacia ; Suedia—U.R.S.S.

GENEVA

Sîmbătă 27 martie : U.R.S.S. —R.D.G. (15,30) ; Cehoslovacia —S.U.A. (20,30) ; **duminică 28 martie :** R.D.G. — Finlanda (ora 15) ; S.U.A. — Suedia (ora 20,30) ; **luni 29 martie :** U.R.S.S.—Finlanda (ora 17,15) ; Cehoslovacia — Suedia (ora 20,30) ; **marți 30 martie :** Cehoslovacia — R.D.G. (ora 17,15) ; U.R.S.S.—S.U.A. (ora 20,30) ; **miercuri 31 martie :** Suedia—R.D.G. (ora 17.15) ; S.U.A.—Finlanda (ora 20,30) ; **joi 1 aprilie :** Suedia—Finlanda (ora 16) ; U.R.S.S. — Cehoslovacia (ora 20,30) ; **vineri 2 aprilie :** S.U.A.—R.D.G. (ora 20,30) ; **sîmbătă 3 aprilie :** Cehoslovacia — Finlanda (ora 16) ; U.R.S.S.—Suedia (ora 20).

TURNEUL GRUPEI B, FĂRĂ CANADA !...

Organizatorii au alcătuit și programul jocurilor grupei B care se va desfășura între 5—14 martie fără a include echipa Canadei. În această grupă vor juca : Norvegia, Iugoslavia, Italia, Polonia, Elveția, Austria, Japonia și R.F.G. Meciurile se vor desfășura în mai multe orașe : Berna, Lysse și Chaux de Fonds.

După cum se știe, echipa țării noastre va evolua în cadrul grupei C, în Olanda.

FIȘIER

C. E. de natație

100 M DELFIN FEMEI

65,7 Andrea Gyarmaty (Ungaria)
66,0 Mirjana Segrt (Iugoslavia)
66,1 Helga Lindner (R.D.G.)
67,2 Heike Hustede-Nagel (R.F.G.)
67,5 Edeltraut Koch (R.F.G.)
67,7 Viktoria Vaskevici (U.R.S.S.)
67,9 Diane Lansley (Anglia)
68,2 Zsuzsa Toth (Ungaria)
68,3 Valentina Tutaeva (U.R.S.S.)
Erika Feyerabendt (R.D.G.)
69,3 AGNETA STERNER (ROMÂNIA) locul 16

Telex ● Telex ● Telex

Boxerul american de culoare George Foreman, **campion olimpic la cat. grea, a fost desemnat de revista „RING" cel mai bun pugilist din lume pe luna august. Foreman a obținut în acest an 9 victorii prin k.o. Iată clasamentul mondial al greilor întocmit de revistă : 1. Joe Frazier (S.U.A.) ; 2. Jerry Quarry (S.U.A.) ; 3. Oscar Bonavena (Argentina) ; 4. George Foreman (S.U.A.) ; 5. Sonny Liston (S.U.A.) etc.**

La Eskilstuna (Suedia), Ricky Bruch a aruncat discul la 61,80 m. Pe locul doi — Jay Silvester cu 61,24 m. Proba de 3 000 m obstacole a fost cîștigată de francezul J. P. Villain în 8:45,8.

■

În meciul internațional de fotbal dintre F. C. Valencia și formația iugoslavă Partizan Belgrad, disputat la Valencia, fotbaliștii spanioli au terminat învingători cu 3—1 (3—0).

■

În finala turneului internațional de fotbal de la Casablanca, Atletico Madrid a dispus cu scorul de 4—1 (0—0) de selecționata Armatei marocane. Pentru locul trei, Saint Etienne (Franța) a învins cu 5—3 pe Standard Liege (după lovituri de la 11 m).

■

La Copenhaga s-a disputat meciul internațional amical de volei dintre echipele masculine ale Danemarcei și Japoniei. Oaspeții au obținut victoria cu scorul de 3—0 (15—1, 15—0, 15—1).

■

H. J. Pohman este noul campion de tenis al R.F.G. În finala competiției, desfășurată la Braunschweig, el l-a învins cu 6—1, 8—10, 6—4, 6—3 pe J. Ploetz, Helga Schultze-Hoesl a obținut titlul la feminin în urma victoriei cu 6—3, 2—6, 6—2 obținută în fața Helgei Niessen.

■

La Barcelona a sosit boxerul vest-german Gerhard Piaskowski, campionul Europei la cat. mijlocie-mică. El îl va întîlni la 11 septembrie, într-un meci oficial, pe spaniolul Jose Hernandez.

Aproape 600 de atleți reprezentînd 26 de țări, **printre care și ROMÂNIA, și-au anunțat participarea la** campionatele europene rezervate juniorilor, **care vor avea loc la Paris pe stadionul Colombes, în zilele de 11, 12 și 13 septembrie.**

Cu ocazia Congresului Federației internaționale de canotaj academic, care a avut loc la St. Catharines (Canada) s-a stabilit ca întrecerile campionatelor mondiale pentru juniori să aibă loc în anul 1972, în Anglia. În ceea ce privește campionatele seniorilor, s-a luat hotărîrea ca locurile de desfășurare să fie stabilite cu ocazia congresului de la Copenhaga.

STEAUA ÎNVINSĂ ÎN „AMICALUL" DE LA SOFIA

Fotbaliștii de la ȚSKA — mai decși în atac — au obținut victoria cu 3-0

SOFIA, 2 **(prin telefon, de la corespondentul nostru).** Întîlnirea amicală de fotbal dintre echipele ȚSKA Septemvrisko Zname și Steaua București, desfășurată la lumina reflectoarelor pe stadionul „Vasil Levski" a oferit un spectacol plăcut celor 12.000 de spectatori prezenți în tribune. După o repriză egală, atît pe teren cît și pe tabela de marcaj, fotbaliștii bulgari și-au însușit victoria cu rezultatul final de 3—0 (0—0).

Meciul a început în nota de ușoară dominare a oaspeților, care au inițiat cîteva atacuri periculoase, încheiate însă de fiecare dată cu șuturi trimise fără precizie către poarta apărată de Dobcev. Acțiunile ofensive ale bucureștenilor, construite cu destulă minuțiozitate, s-au arătat în general prea lente, cu un abuz evident de pase suplimentare, care permiteau de fiecare dată replierii oportune ale apărării gazdelor. Acestea pun stăpînire pe joc de la mijlocul primei reprize și cîteva combinații rapide între Nikodimov și Iakimov — cei mai în formă atacanți bulgari — periclitează din ce în ce mai evident poarta steliștilor.

După pauză, cade și primul gol, operă a lui Iakimov, care transformă impecabil o lovitură liberă de la marginea careului, în minutul 48. Tot el ridică scorul (min. 61), după un frumos schimb de pase cu Denev și Atanasov. Ritmul partidei scade după aceasta, rezultatul părînd a fi definitivat. Totuși, cu un minut înainte de încheiere, Marașliev, introdus pe aripa dreaptă, are o acțiune personală, încheiată cu un șut bine plasa la poarta lui Haidu, ceea ce pecetluiește victoria la trei goluri diferență în favoarea lui ȚSKA.

Au jucat formațiile: ȚSKA : **Dobcev — Tișanski, K. Stankov, Iankov, B. Stankov, Penev, Dancev (Marașliev), Nikodimov, Atanasov, Iakimov, Denev ;** STEAUA : **Suciu (Haidu) — Sătmăreanu, Hălmăgeanu, Ciugarin, Vigu, Naom, Ștefănescu, Pantea (Vlad), Dumitriu III, Tătaru (Negrea), Manea.**

EMIL ANTONOV

Caleidoscop

SUPERSTIȚIILE LUI CERDAN JR.

Marcel Cerdan junior, fiul fostului campion mondial de box la categoria mijlocie, decedat într-un accident de avion în 1949, consideră că o serie de obiecte rămase de la tatăl său îi aduc succes în cariera sa pugilistică. Cerdan jr. poartă, astfel, ceasul de mînă al tatălui său, *cel ce a permis de altfel identificarea lui între resturile calcinate ale avionului prăbușit în Azore,* casca de protecție la antrenamente și o pereche de mănuși de box primite în dar, cînd era copil.

TENACITATE

Una dintre cele mai tenace sportive din lume este, fără îndoială, australianca Nellie Flynn, în vîrstă de 87 de ani. Ea a luat parte de nenumărate ori la așanumitul „Supermaraton australian", care se desfășoară în fiecare an în împrejurimile orașului Port Darwin. La întreceri, care constau din alergare și marș, însumînd distanța de 137 de km, participă sportivi de diferite vîrste. Veteranii se pot odihni, în timpul cursei, în corturi speciale, care se găsesc presărate pe tot parcursul.

Organizatorii afirmă însă că nu au avut ocazia s-o vadă pînă acum pe doamna Flynn odihnindu-se într-unul din aceste corturi ! Poate la viitoarea ediție...

ATENȚIUNE, FILATELIȘTI !

Poșta braziliană a pus în circulație o emisiune specială de trei timbre pentru a comemora victoriile obținute de reprezentativa de fotbal a Braziliei cu prilejul campionatelor mondiale din anii 1958, 1962 și 1970. Primul timbru, avînd o valoare de 1 cruzeiro, prezintă pe fondul drapelului suedez „Cupa Jules Rimet". Al doilea timbru (2 cruzeiros) înfățișează jucători în acțiune, pe fondul drapelului chilian. Cel de al treilea timbru (3 cruzeiros) prezintă, pe fondul drapelului mexican, momentul de bucurie al jucătorilor brazilieni după cucerirea pentru a treia oară a titlului de campioni mondiali.

UN FULGER PE TEREN...

Un accident neobișnuit și tragic s-a petrecut în tabăra de antrenament Dunavarsany, situată la aproximativ 40 km sud de Budapesta. În timp ce jucătorii echipei de fotbal MTK, din prima divizie a campionatului Ungariei, efectuau exerciții de gimnastică, un fulger a căzut chiar pe teren. Toți cei 15 fotbaliști au fost trîntiți la pămînt, dar în timp ce 14 dintre ei s-au ales numai cu spaima, pentru cel de al 15-lea, Andras Szucsanyi, **medicii nu au putut decît să constate decesul.**

PARALIZIE ȘI GOLF

Bobby Nichols, cîștigătorul marelui turneu internațional disputat acum cîteva zile la Clifton (New Jersey), este în vîrstă de 36 de ani. Mai întîi, Nichols practicase fotbalul american și apoi baschetul. În anul 1952 el și-a întrerupt cariera sportivă în urma unui accident de automobil. După o paralizie care l-a imobilizat în pat timp de 13 zile, Nichols s-a însănătoșit și a revenit pe terenurile de sport în postură de golfer. Acum, el culege lauri în serie, în acest sport ai îndemînării, **dar și al... relaxărilor.**

Lovitura decisivă
(din „Stadion" — Praga)

SPORTUL ÎN CAMERUN

La Yaoundé, în Camerun, a fost editată broșura **„Sportul în Camerun, în perioada 1960—1970".** În ea apar date concrete despre situația mișcării sportive în această țară. Astăzi, **în Camerun există unsprezece federații sportive, aflate sub directa îndrumare a Comitetului național pentru sport ; în programa școlară a fost introdusă în mod obligatoriu educația fizică.** În Camerun sînt **35 de stadioane,** din care **6 cu o capacitate de 10 pînă la 25 de mii de spectatori.** În viitorul apropiat, la Douala și Yaoundé, se vor construi alte două stadioane, fiecare cu o capacitate de 50 de mii de locuri.

MARATON FOTBALISTIC

Studenții de la Universitatea din Londra au stabilit un nou „record mondial", jucînd fotbal fără întrerupere timp de 16 ore. În cursul acestei partide-maraton au fost înscrise... 117 goluri. Cele două echipe se angajaseră să joace timp de 24 ore, dar au renunțat întrucît doi jucători s-au prăbușit pe teren de oboseală, fiind internați în spital. Chiar și așa, vechiul record de durată a unui meci de fotbal fusese îmbunătățit cu peste 2 ore.

Partida a început la ora 19.30 și s-a încheiat a doua zi la 11.30 în cursul nopții jucîndu-se la lumina reflectoarelor. Încasările obținute au fost vărsate pentru cumpărarea de echipament medical necesar policlinicii universitare.

-ultimele știri-ultimele rezultate-ultimele știri-

W. BAZANOWSKI (accidentat) INCERT PENTRU MONDIALE

Halterofilul polonez Waldemar Bazanowski, campion olimpic la categoria ușoară, a fost victima unui accident de automobil, la Varșovia. Suferind mai multe contuzii, el a fost nevoit să întrerupă antrenamentele. Sînt însă speranțe că Bazanowski va putea participa totuși la campionatele mondiale de la Columbus (S.U.A.), care încep la jumătatea lunii.

NEVALA — 92,38 m !

În cadrul concursului internațional de atletism desfășurat în localitatea Seinajoki (Finlanda), PAULI, NEVALA A ARUNCAT SULIȚA LA 92,38 m (la 32 cm de recordul lumii aparținînd compatriotului său J. Kinnunen). **Pe locul doi s-a clasat americanul Skinner cu 81,44 m, urmat de Kinnunen cu 80,96 m.**

Trofeul orașului San Sebastian

A început competiția internațională de fotbal pentru trofeul orașului San Sebastian (Spania). În primul meci, echipa Honved Budapesta a dispus cu scorul de 4—0 (2—0) de Real Sociedad San Sebastian, În jocul următor, Honved va întîlni formația Sporting Lisabona.

ÎNTÎLNIRI DE FOTBAL

În meci-retur, pentru calificarea în „Cupa cupelor", echipa cehoslovacă **T. J. Gottwaldow a terminat egal cu F. C. Dublin : 2—2. Cum în primul tur fotbaliștii cehoslovaci cîștigaseră cu 2—1, ei s-au calificat pentru primul tur al competiției.**

★

La Varșovia, în meci amical, reprezentativa **Poloniei a dispus de cea a Danemarcei cu 5—0 (2—0).**

● *UN NOU RECORD MONDIAL DE NATAȚIE a fost stabilit de echipa înotătoarelor din S.U.A., în proba de 4x100 m mixt, în cadrul unui concurs de natație desfășurat la Tokio. Distanța a fost parcursă în 4:27,4 ceea ce ameliorează cu 0,7 sec. vechiul record mondial al probei.*

★

JOHANNESBURG, 2 (Agerpres). — Continuîndu-și turneul în Republica Sud-Africană, echipa franceză de rugby P.U.C. a evoluat la Bloemfontein, în compania echipei universității din localitate. Gazdele au obținut victoria cu scorul de 16—12 (5—6). În linii mari, meciul a fost deosebit de echilibrat, gazdele cîștigînd în finalul partidei. Din echipa franceză s-au remarcat Broc, Guillo și jucătorul român **Irimescu,** care au fost și autorii punctelor.

Redacția și administrația : str. Vasile Conta nr. 16, ; telefoane : centrala 11 10 05, secția corespondenți 11 51 09, interurban 72 și 236 ; telex : sportrom buc 180, Tiparul : I.P. „Informația", București. 40368

PROLETARI DIN TOATE ȚĂRILE, UNIȚI-VĂ!

sportul

ZIAR AL CONSILIULUI NAȚIONAL PENTRU EDUCAȚIE FIZICĂ ȘI SPORT

ANUL XXVI — Nr. 1012 (6446) | 4 PAGINI 30 BANI | Vineri 4 septembrie 1970

Primele recorduri mondiale la Torino

UNIVERSIADE TORINO 70

● Heide Rosendahl cu 2 cm mai mult decît performanța de la Mexico a Vioricăi Viscopoleanu ● Nordwig și-a depășit recordul la prăjină ● Elena Vintilă și Valeria Bufanu, medalii de argint și bronz

TORINO, 3 (prin telefon, de la trimisul nostru special). **Atletismul, sport al sporturilor**, rege al Olimpiadelor, **s-a instalat definitiv pe podiumul atenției participanților la Universiadă.** Toată lumea este de acord că acestui Cezar al stadioanelor **i se cuvin toate onorurile.**

Ora tîrzie la care se încheie întrecerile atletice, ritmul lent al difuzării rezultatelor finale generale (minimum o oră după terminarea ultimei probe) și presiunea executată de apelul telefonului ne împiedică să oferim cititorilor noștri comentarii mai ample la zi. De aceea, ne vom permite să revenim de fiecare dată cînd disputele de pe tartanul sau gazonul de la **Stadio Comunale** o impun. În prima zi, de pildă, deși nu s-au înregistrat superrezultate, majoritatea probelor aflîndu-se în stadiul calificărilor, lupta de pe stadion a fost totuși entuziasmantă. La 10 000 m, de pildă, **Rașid Sarafutdinov** a făcut mai întîi o inteligentă cursă tactică, lăsîndu-se încadrat de cei doi englezi, Jack Lame și Michael Tagg, mai bine de 20 de ture. Apoi, cînd resursele adversarilor se împuținau, atletul sovietic a dat atacul decisiv. El a alergat un tur ca un sprinter, sufocîndu-i realmente pe Lame și Tagg, și **s-a desprins irezistibil.** Avansul cucerit a fost suficient pentru a se pune la adăpost de orice pericol, așa că el și-a impus un ritm convenabil. Apoi, în final, **s-a dezlănțuit din nou** cu o forță incredibilă. Jack Lame, care se detașase de Tagg, i-a putut privi splendidul finiș, bucurîndu-se parcă și el de cascada de aplauze care-l însoțeau pe învingător spre firul alb al sosirii. Proba masculină de suliță a fost apanajul atleților maghiari. **Miklos Nemeth** a obținut din a doua aruncare 81,94 m, performanță cu care apoi a așteptat... decernarea premiilor. O singură dată emoția i-a strîns ca un clește inima, cînd sulița plecată din mîna colegului său Jozsef Csik a zburat ca o rachetă pînă dincolo de banda care marchează 80 m. Nemeth a răsuflat ușurat abia atunci cînd pe tabelul electronic a apărut cifra exactă a aruncării : 80,32 m.

Să trecem însă la desfășurarea întrecerilor de joi după amiază, care au culminat cu **recordurile mondiale la săritura în lungime femei și prăjină.**

Vest-germanca HEIDE ROSENDAHL, care cu puține zile mai înainte amenințase, la Budapesta,

Hristache NAUM

(Continuare în pag. a 4-a)

Sulițașul Miklos Nemeth — prima medalie de aur la atletism, cu un nou record mondial universitar.
TELEFOTO A. P. — AGERPRES

Duminică la Brașov

Ultima etapă a Balcaniadei de motocros

BRAȘOV, 3 (prin telefon, de la corespondentul nostru). — Brașovul va găzdui duminică ultima etapă (a 3-a) din cadrul Balcaniadei de motocros clasa 250 cmc. Primele două etape desfășurate în Iugoslavia și, respectiv, Bulgaria au arătat un echilibru între majoritatea alergătorilor din țările participante, astfel încît de abia la Brașov vor fi desemnați cîștigătorii (individual și pe echipe). De aici și interesul mare pentru această competiție.

În vederea evenimentului, clubul Steagul roșu Brașov, căruia i-a revenit sarcina organizării etapei finale, a luat măsurile ce se impun : traseul a fost ales judicios prezentînd porțiuni de mare dificultate care vor supune la un efort în plus cunoștințele și îndemînarea concurenților.

Concomitent cu a 3-a etapă a Balcaniadei va avea loc și un concurs internațional, pentru clasa 500 cmc, la startul căruia vor fi prezenți alergători valoroși din Cehoslovacia, Ungaria și din diferite cluburi și asociații din țara noastră (Steaua, Metalul Buc., Locomotiva Ploiești, Poiana Cîmpina, Victoria Moreni, Steagul roșu Brașov).

Antrenamentul oficial a fost fixat pentru sîmbătă după amiază cînd traseul de pe Valea Răcădăului va fi pus la dispoziția concurenților.

Carol GRUIA

Astăzi, în sala Floreasca din Capitală

137 DE LUPTĂTORI LA STARTUL CONCURSULUI INTERNAȚIONAL AL ROMÂNIEI

- *La întreceri participă sportivi din 9 țări*
- *Partidele vor fi conduse de 27 de arbitri*
- *Antrenorul Ion Corneanu este optimist*

Cea de a IX-a ediție a Concursului internațional de lupte (greco-romane și libere) al României se inaugurează astăzi, după-amiază, de la ora 16,45, în sala Floreasca din Capitală. Comisia de organizare a încheiat ieri înscrierile la toate categoriile. Așadar, acum putem să precizăm că la această ediție vor fi prezenți, pe cele două patrulatere instalate în sala de concurs, 137 de luptători din 9 țări. Aruncîndune o privire peste lista înscrierilor am constatat, spre satisfacția noastră, că aproape la toate categoriile sînt luptători cu frumoase rezultate în arena internațională. Am vrea să-i menționăm pe **Stoicio Rusev** și **Dimiter Lazarov** (Bulgaria), **Miroslav Zeman** (Cehoslovacia), **Peter Keil** și **Helmut Jirman** (R.D. Germană), **Darko Nosivic** și **Istvan Semeredi** (Iugoslavia), **Henk Schenk** și **Stave Combs** (S.U.A.), **Jozsef Rusznyak** și **Attila Latak** (Ungaria),

ALBU

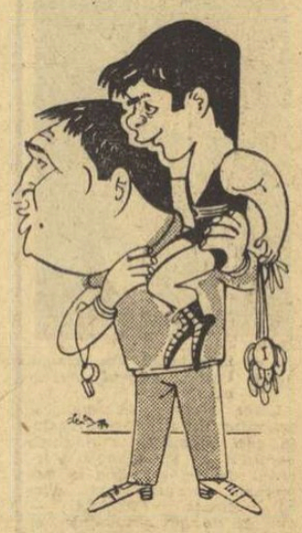

CORNEANU și BERCEANU
Văzuți de AL. CLENCIU

Thomas (S.U.A.), **V. Bati, V. Popovici** (România) și alți cavaleri ai fluierului (în număr de 27) vor oficia în cele trei zile de concurs.

În sfîrșit, consemnăm că **Gheorghe Berceanu, Ion Baciu, Nicolae Neguț, Nicolae Martinescu, Vasile Iorga, Atila Balog, Valeriu Albu** și **Ludovic Ambruș** (România).

Federația de specialitate s-a îngrijit să asigure o cît mai bună desfășurare a partidelor, și a invitat pe unii dintre arbitrii internaționali apreciați pentru competența lor, Ahmet Koksal, Mimit Demirag, Ugur Sayur și Erol Oskan (Turcia), Zelenay Frantișek (Cehoslovacia), Dale

Luptătorii din lotul Ungariei, la antrenamentul de ieri după-amiază. În mijloc, cunoscutul antrenor György Gurics.
Foto : VASILE BAGEAC

cei doi antrenori federali români **Ion Corneanu** și **Ion Crisnic** sînt optimiști. I. Corneanu ne-a declarat că are cu această ocazie posibilitatea unică de a-i verifica pe o parte dintre elevii săi care n-au participat în acest an la nici o întîlnire cu adversari de peste hotare.

Programul de azi: ora 16.45 — festivitatea de deschidere, de la ora 17—21,30 turul I, la ambele stiluri. Pe micul ecran, transmisie directă, de la ora 17 la ora 18.

Sîmbătă dimineața Copiii — acces gratuit la concursul internațional de lupte

Ni se face cunoscut că sîmbătă dimineața copiii vor avea acces gratuit în sala Floreasca, la Concursul internațional de lupte al României. Hotărîrea federației de specialitate urmărește popularizarea acestui sport în rîndurile celor mici. Așteptăm să se răspundă prompt acestei amabile invitații.

Din cauza numărului record de concurenți

Campionatele europene de talere și skeet au fost prelungite cu 2 zile

● Primul lot sovietic a sosit ieri ● Astăzi sînt așteptați alți oaspeți ● Antrenamente zilnice la Tunari

Țintașii de pe continent, specialiști ai armelor de vînătoare au intrat în febra de concurs. Pînă la startul campionatelor europene de talere și skeet mai sînt citeva zile. Unii au și sosit, alții au pornit-o spre București, iar ceilalți se pregătesc de plecare, astfel ca marți — prima zi de concurs (luni după amiază va avea loc festivitatea de deschidere) — toată lumea să fie prezentă la Tunari. În acest timp, organizatorii pun la punct ultimele amănunte.

● Astfel, federația noastră de tir s-a văzut în situația de a trebui să facă față unor dificultăți ivite în ultimul moment. Din cauza numărului neîntîlnit (de concurenți) în analele unor asemenea campionate ale Europei, (258 de trăgători și trăgătoare din 23 de țări), a fost necesară prelungirea perioadei întrecerilor. La talere aruncate din șanț unde s-au înscris 120 de sportivi (98 de băieți, 11 juniori, 11 femei), durata competiției a fost mărită de la trei zile la patru, adică pe intervalul dintre marți 8 și vineri 11 septembrie. La fel și la skeet (talere aruncate din turn), concursul a fost prelungit cu încă o zi ; sîmbătă 12—luni 14 septembrie. Aici, pe listele de înscriere figurează 110 bărbați, 18 juniori și 10 femei. Iată așadar, cifre record, greu de imaginat și pentru organizatorii cei mai prevăzători. Dar aceasta nu va face decît ca interesul publicului pentru întreceri să crească în mod deosebit.

● Ridicarea considerabilă a numărului de sportivi ca și schimbarea programului aduc însă și modificări în cantitatea de talere care va fi lansată zilnic. De pildă, în noua situație, la talere aruncate din șanț se va trage astfel : în fiecare zi vor fi lansate cîte 50 de talere, în loc de 75+75+50. La skeet, în primele două zile se va concura la cîte 75 de talere, iar în ziua a III-a, la 50 t.

● După trăgătorii libanezi, cei mai grăbiți dintre oaspeți, sosiți de luni noapte, ieri a aterizat pe aeroportul internațional de la Otopeni primul lot al delegației sovietice și trăgătorii belgieni. Ceilalți trăgători din echipele U.R.S.S. sînt așteptați duminică.

● Astăzi și-au anunțat sosirea la București țintași din Turcia, Suedia, Olanda, Austria și Anglia.

● Între timp, pe standurile de la Tunari, trăgătorii români își continuă cu asiduitate pregătirile sub îndrumarea antrenorilor Grigore Ioanide (la talere) și Ion Lovinescu (la skeet). Alături de ei, țintesc farfuriile zburătoare și concurenții oaspeți.

De la șes pînă în munți...

● Cînd treburile sînt luate în serios, cu răspundere ● Fiecare comună — cu o bază sportivă corespunzătoare ● Problemele sportului sătesc nu se rezolvă la... oraș ! ● 40 000 de participanți la tradiționala competiție „Pe plaiuri sucevene"

La Dolhasca și la Moldovița, la Liteni și la Molid, la Dornești și la Frasin — ca de altfel pe întreg cuprinsul județului Suceava — sportul a devenit o preocupare de zi cu zi a majorității locuitorilor satelor. Cum s-a ajuns aici ?

★

U.T.C. — C.J.E.F.S. — ASOCIAȚIA SPORTIVĂ... *Aceștia sînt factorii care, mai ales în ultima vreme, au făcut ca sportul sucevean sătesc să capete un adevărat caracter de masă. Și iată cum...*

Un plan întocmit la începutul anului, avînd drept bază indicațiile plenarei comitetului județean U.T.C., a stabilit sarcini precise. Instructorii care își desfășoară munca la comune se ocupă, obligatoriu, și de activitatea sportivă. Ei controlează, dar mai cu seamă îndrumă secretarii comitetelor comunale și președinții asociațiilor sportive. Pe de altă parte, ei organizează trimestrial, pe centre de comune, instruirea secretarilor și președinților asociațiilor sportive.

— Am reușit ca în majoritatea comunelor să trezim interesul tinerilor pentru sport — ne spune, la începutul discuției, profesorul Mihai Ghercu, secretar al Comitetului județean Suceava al U.T.C. În acest scop am solicitat secretarilor organizațiilor comunale și președinților asociațiilor sportive să inițieze largi acțiuni de angrenare a tinerilor la amenajarea bazelor sportive.

★

Aveam să constatăm, ulterior, că lucrurile, într-adevăr, așa stau. La Moldovița s-a amenajat un adevărat complex sportiv : teren de fotbal, de volei, teren de handbal, portic de gimnastică (secretar U.T.C. Gh. Onofrei), la Iacobeni (N. Tcaciuc) se află o bază sportivă (este drept, nu atît de modernă ca aceea de la Moldovița) cu tot atîtea terenuri, la Broșteni (Mihai Lostun), tinerii au la dispoziție terenuri de fotbal, volei și handbal.

Cum, dar mai ales cu ce fonduri s-au amenajat toate acestea ? Cîteva sute de tineri din fiecare comună puteau fi văzuți — și mai sînt văzuți, încă — lucrînd, duminică de duminică, la amenajarea de terenuri simple. Cu sumele adunate din cotizațiile U.T.C. (20 la sută), cu contribuția bănească a C.A.P.-urilor (deocamdată, cu unele excepții, cam firavă) au fost cumpărate cherestea, sîrmă împletită, ciment.

— Ne-am propus — conti-

Ion GAVRILESCU

(Continuare în pag. a 2-a)

Start în sezonul internațional la patinaj

Gheorghe Fazekaș clasat printre fruntași la Oberstdorf (R. F. G.)

GH. FAZEKAS

„Trofeul Nebelhorn", prima competiție internațională de seniori a actualului sezon de patinaj artistic, a reunit sub cupola Palatului de gheață din Oberstdorf (R. F. a Germaniei), sportivi și sportive din 8 țări. În total, au luat startul 40 de concurenți.

Deosebit de puternică a fost întrecerea în proba individuală masculină. Pe primul loc s-a clasat vest-germanul **Klaus Grimmelt** cu 1264,8 p urmat de campionul Angliei, **John Curry,** cu 1248,2 p și vicecampionul englez **Michael Fisch** cu 1219,8 p. **O frumoasă comportare a avut campionul României, tînărul GHEORGHE FAZEKAS, clasat pe locul 6 cu un total de 1094,9 p.** El a evoluat remarcabil, în special, la figurile obligatorii, unde a obținut note între 3,8 și 4,5 (la libere : 4,8—5,2).

În întrecerea feminină a cîștigat **Rita Pokorski** (Anglia), iar la perechi **Lehman-Wiesinger** (R.F.G.). Proba de dans a revenit cunoscuților **Angelika și Erich Buck** (R.F.G.).

În juriul de arbitraj a figurat și reprezentanta țării noastre, arbitra internațională Irina Minculescu.

„Balul luptelor"

Un majordom imaginar îi anunță, cu bătăi solemne de sceptru, pe invitații la „balul luptelor", care începe astăzi în Capitală. Toaleta de seară nu este obligatorie, în schimb cei ce se vor încumeta să treacă prin ușile fără ghirlande ale sălii Floreasca trebuie să înțeleagă partitura complicată a unui concert care altfel nu poate fi gustat.

Sportul acesta s-a înscris, printr-un destin sublim și vitreg în același timp, în rîndul disciplinelor de elită, care-și triază cu o mare severitate audiența și are puterea de a-i acredita numai pe cei într-adevăr aleși.

Aleșii sînt destul de puțini... Puțini dar buni ! La lupte, verdictele din tribună se dau mult mai greu decît la fotbal, de pildă, unde — cum spunea cu un umor irezistibil Lev Kasil — **„22 de neofiți evoluează în fața a 100 000 de academicieni..."** Un verdict al tribunei de lupte este, însă, totdeauna calificat și, tocmai de aceea, drept.

Luptele au ajuns la înțelepciunea de a putea trăi prin ele însele și, fără a pretinde salbe de galbeni, au adus destule comori în vistieria sportului românesc, așezîndu-le acolo cu delicatețe și discreție. Marii campioni ai acestei discipline virile, dinamice, temerare, nu sînt necăjiți de faptul că faima lor a trecut peste frontierele ignoranței mai mult din relatările de presă și mai puțin datorită evoluțiilor bărbătești și curajoase din arene. Poate că este mai bine așa...

În universul luptelor se vorbește, și nu de ieri, despre o școală românească. Antrenorii noștri au ținut prelegeri pînă peste Ocean. Iar România este socotită printre purtătoarele cele mai fidele ale unei torțe, predată din generație în generație, cu un sentiment de responsabilitate aproape pioasă față de o idee străveche, aflată deseori în pragul dispariției, renăscută totdeauna din cenușa propriilor sale frămîntări.

Cu practicanți mulți (și statornici), cu un stagiu olimpic milenar, cu inimi credincioase și cu spectatori deseori numărați pe degete, luptele își dezvăluie virtuțile perene, inspiră cugetări și eseuri. Iar cei care ajung să le dezlege criptografia, se îndrăgostesc iremediabil de ele.

Încercați o experiență și poftiți de astăzi la „BALUL LUPTELOR" !

Valeriu CHIOSE

Ieri, o nouă etapă în campionatul feminin de handbal

Ieri a avut loc cea de-a treia etapă a campionatului republican de handbal feminin, divizia A. Fără a fi înregistrate surprize, etapa a oferit meciuri frumoase și interesante.

Citiți amănunte de la jocuri în pag. a 2-a la rubrica de handbal.

În fotografie : Serediuc (Confecția) ajunsă în poziție clară la semicerc, trage și înscrie un nou gol pentru echipa sa. Fază din meciul Confecția — Mureșul Tg. Mureș, cîștigat de prima formație.
Foto : S. BRAȘOVEANU

5 ÎNOTĂTORI ROMÂNI ÎN IRAN

În cadrul schimburilor sportive dintre România și Iran Federația română de natație a selecționat un grup de 5 înotători care vor participa la o serie de concursuri demonstrative în Teheran. Vor face deplasarea **Liliana Burlacu, Anca Georgescu, Eugen Almer** (refăcut după boala suferită în urmă cu două săptămîni), **Atila Petelei** și **Ion Miclăuș.** Delegația va fi condusă de C. Mihai — secretarul general al F.R.N.

OLYMPIAKOS — U.T.A. 4-2 (2-1)

Portarul Gornea s-a comportat foarte slab

ATENA, 3 (prin telefon de la corespondentul nostru). Cele două echipe au evoluat aseară în nocturnă, oferind o partidă agreabilă. Rezultatul final a fost influențat de comportarea total nesatisfăcătoare a portarului arădean Gornea. Golurile au fost înscrise de către **YOETFOF** (min. 5 și 25), **GAPERNEKS** (min. 50), **DELIKARIS** (min. 58) pentru gazde și de **BROȘOVSCHI** (min. 38) și **DOMIDE** (min. 47) pentru oaspeți. Cei mai buni de pe teren au fost Yoetfof (periculos și eficace), Petescu, Domide și Fl. Dumitrescu.

JEAN VANDOROF

De 22 de ani președinte...

Instantaneu din comuna Vama, județul Suceava...

L-am întîlnit în mijlocul grupului de tineri, care lucrau, în acel moment, la ridicarea gardului ce împrejmuiește terenul de fotbal. Pînă la terminarea lucrului am aflat că Mircea FRUNZA — de 22 de ani președinte al asociației, — se identifică cu însăși introducerea sportului în Vama. Cu 22 de ani în urmă prin aceste locuri nici nu se vorbea despre sport. A venit el, un pasionat al jocului de volei, a organizat și luat conducerea asociației sportive, făcînd-o fruntașă pe județ. A mobilizat tinerii la construirea bazei sportive, cu terenuri de fotbal, volei, handbal, și o popicărie modernă (acoperită) cu două piste. A format — ei fiind, și antrenor — echipe de volei (fete și băieți), o echipă de handbal și alta de fotbal. Apoi — întrucît nu știa — a învățat să joace șah. După ce și-a însușit și tainele acestui sport al minții, a început să-i învețe și pe alții. Acum la Vama activează o puternică echipă de șah. În sfîrșit, cîțiva ani i-a dedicat atletismului.

Cu ocazia diferitelor competiții, sportivii din Vama — însoțiți peste tot de Mircea Frunză — au cîștigat multe locuri fruntașe în întrecerile județene.

— Sportul este pasiunea mea din tinerețe — ne-a mărturisit el. Dacă o zi nu mă ocup de sport, simt că-mi lipsește ceva.

La 40 de ani neîmpliniți, Mircea Frunză, ales deputat comunal pentru meritele sale în îndrumarea activității sportive, continuă să fie un exemplu de activitate, de muncă pasionantă pentru toți cei care îl cunosc.

I. G.

— BASCHET —

În „Cupa Rapid"

TOPOLCEANKA ȘI RAPID DIN NOU ÎNVINGĂTOARE,

Ieri, în sala Giulești, ziua a doua a competiției „Cupa Rapid" a debutat cu întîlnirea dintre echipele Topolceanka Backa Topola și Școala sportivă nr. 2 București. Începutul partidei a aparținut echipei Topolceanka care folosind o apărare om la om și atacînd eficace a reușit să cîștige prima repriză cu un scor concludent: 39—17. Repriza a doua a fost echilibrată. Elevele antrenorului C. Dinescu organizîndu-se mai bine în apărare și atacînd mai curajos au reușit să cîștige această repriză cu scorul de 29—28. Deci rezultat final: 67—46 (39—17) în favoarea echipei Topolceanka. Am remarcat jocul bun prestat de Batori și Tokodi de la învingătoare. De la învinse s-au impus Belu și Petrea.

Partida dintre Rapid și Constructorul a avut un început echilibrat datorită replicii dîrze pe care au dat-o jucătoarele de la Constructorul. Ele au reușit chiar să conducă în prima repriză cu 17—16. În continuare, feroviarele, jucînd mai atent în apărare și avînd în Chiraleu și Bițu bune realizatoare, au reușit să cîștige această întîlnire, cu scorul de 57—43 (30—25).

Azi de la ora 17,30: au loc partidele Constructorul — Școala sportivă nr. 2 și Rapid — Topolceanka.

Adrian VASILESCU

„Turneul Prieteniei"

Astă-seară pleacă în Bulgaria, la Pleven, lotul de juniori la baschet al României care va participa, de sîmbătă, la competiția internațională „Turneul Prieteniei", alături de reprezentativele U.R.S.S., Cehoslovaciei, Bulgariei, Ungariei, Poloniei ș.a.

— BOX —

„Cupa Constructorul"

Sîmbătă, de la ora 18,30 se va disputa pe stadionul Constructorul o reuniune pugilistică la care și-au anunțat participarea sportivi juniori și seniori de la Steaua, Dinamo, Constructorul, Metalul, Progresul. Clubul organizator va pune în joc „Cupa Constructorul". Vor avea loc 15 meciuri. Stadionul se află pe șoseaua Iancului, nr. 130, la care se poate ajunge cu tramvaiele 13, 14 și troleibuzul 36.

— Caiac-canoe —

CRITERIUL OLIMPIC

Astăzi, pe Snagov, se va da startul într-o dinamică întrecere nautică — CRITERIUL OLIMPIC la caiac-canoe. Este vorba de faza de zonă a acestei competiții în al cărei program figurează șapte probe: K1, K2, K4, C1, C2 (băieți — 1 000 m), K1, K2, (fete — 500 m). Următoarea zonă (bucureșteană) va avea loc sîmbătă, pe lacul Herăstrău, începînd de la ora 17,30. Finala CRITERIULUI OLIMPIC, care se va desfășura între 10—13 septembrie, pe Snagov, reunește caiaciști și canoiști din toate secțiile nautice ale cluburilor și asociațiilor sportive din țară.

— HANDBAL —

Rezultate scontate în campionatul feminin

CONFECȚIA—MUREȘUL TG. MUREȘ 16—10 (8—6). Prima repriză, desfășurată sub semnul unei sensibile dominări a formației gazdă, a oferit numerosului public un joc frumos, la care au contribuit în egală măsură și handbalistele oaspete. Dacă scorul înregistrat la pauză a adus o oarecare satisfacție în sinul echipei din Tg. Mureș (diferența era minimă și recuperabilă!), în repriza secundă verva manifestată de Ilie, Papa și Zamfirache a facilitat Confecției o dominare permanentă și o victorie comodă și meritată. Principalele realizatoare: Ilie (7) — Confecția, Cordoș (5) — Mureșul. Au arbitrat corect D. Purică — D. Erhan (Ploiești). (h. a.).

UNIVERSITATEA BUCUREȘTI—VOINȚA ODORHEI 13—8 (6—5). Foarte dîrză, pe alocuri chiar dincolo de limitele unei regulamentare agresivități în apărare, replica formației din Odorhei a constituit nu numai pe planul angajamentului fizic o surpriză plăcută. Din această cauză studentele s-au „chinuit" o primă repriză pentru a se detașa pe tabela de marcaj și au reușit acest lucru abia după multe eforturi și numai pe la jumătatea reprizei secunde. Vom nota că s-au ratat cîteva aruncări de la 7 m și alte situații clare. Au înscris Arghir (5), Dobirceanu (3), Sramco (3), Furcoi, Scoțescu — „U", Miklos (3), Teglas (2), Szasz, Magyari, Marcos (Voința). Au condus O. Schuster și E. Ziska (Sibiu). (c.a.).

UNIVERSITATEA TIMIȘOARA—RULMENTUL BRAȘOV 19—9 (9—4). Fără să se lupte prea mult timișorencele au învins totuși comod un adversar care nu le-a pus probleme dificile. Cele mai multe puncte au fost realizate de: Metzenrath (6), Hrivniak (3), Rigo (2) de la Universitatea, Prundaru (5), Nako (2) de la Rulmentul. Inconstant arbitrajul cuplului M. Pasek și C. Păcuraru (Craiova). (I. Stan-coresp.).

C.S.M. SIBIU—CONSTRUCTORUL TIMIȘOARA 8—12 (4—6). Lipsite de aportul principalei realizatoare a echipei, Birthelmer (accidentată), sibiencele au fost depășite cu ușurință și sub toate aspectele de adversarele lor. Formația Constructorul s-a mișcat economic, atît cît i-a fost necesar să se impună. Din această echipă s-a evidențiat Franz și Bratie, ambele foarte active în acțiunile pe semicerc. Au marcat: Brezaie (3), Crăciun (2), Trandafir (2), Barbu pentru C.S.M. Sibiu și, respectiv, Franz (4), Ciutac (3), Bain (2), Bratie (2) și Kaspari pentru Constructorul. Au arbitrat bine Gh. Nenciu și M. Șerbănescu (București). (I. Botocan-coresp.).

I.E.F.S.—TEXTILA BUHUȘI 19—13 (7—4). La prima lor evoluție în Capitală, proaspetele promovate în categoria A, handbalistele din Buhuși s-au comportat, am putea spune, meritoriu. Ele au rezistat în prima repriză și la începutul părții a doua a meciului cînd au realizat și o surprinzătoare egalitate: 7—7. În continuare, însă, carențele în pregătirea fizică și unele greșeli în apărare ale formației oaspete au permis studentelor să se impună cu mai multă autoritate și, după o suită de goluri frumoase, să cîștige la o diferență netă, dar meritată. Au înscris: Băicoianu (10), Mohanu (3), Mamiaca (3), Bunea (2), Pepene pentru I.E.F.S., Șerban (5), Szekely (4), Asevoaie, Simeria, Agoroaie și Vieru. Au arbitrat satisfăcător N. Andrea și V. Rădulescu (Craiova). (g.r.).

„Un schimb de experiență util și prietenesc"

...ne declară dr. Ak-El, conducătorul delegației turce care a vizitat Centrul de medicină sportivă din București

Timp de cîteva zile, Centrul de medicină sportivă „23 August" din București a avut oaspeți de peste hotare. A venit aici, pentru un scurt stagiu de informare, o delegație din Turcia — 13 doctori de la Centrul medico-sportiv din Istanbul.

Specialiștii români i-au primit cu ospitalitate și cu inimă deschisă pe colegii din Turcia, angajați cu toată pasiunea în consolidarea unui așezămînt științific tînăr, a cărui piatră de temelie s-a pus doar cu un an în urmă. Sportul din Turcia a simțit nevoia unei asemenea instituții, care s-a dovedit a fi pretutindeni o pîrghie și nu un apendice.

Am stat de vorbă, cu cîteva ore înaintea despărțirii, cu dl. SELAHATTIN AK-EL, directorul centrului din Istanbul, medic chirurg, conducătorul delegației. Declarația sa a fost de-a dreptul copleșitoare, oaspetele făcînd o veritabilă risipă de superlative. Dar, a făcut-o cu totul sincer.

„Nu găsesc cuvintele de mulțumire pe care ar trebui să le adresez domnului dr. DAN ENĂCHESCU, ministrul sănătății din România, domnului ANGHEL ALEXE, președintele sportului, și domnului dr. NICOLAE STĂNESCU, directorul adjunct al Centrului bucureștean, pentru invitația care ne-a fost făcută, pentru primirea deosebit de colegială și pentru posibilitățile desăvîrșite de lucru și documentare ce ne-au fost puse la dispoziție.

Am lucrat cot la cot cu prietenii români și ne-am convins de înalta lor pregătire profesională, de anvergura științifică a Centrului dumneavoastră, care deține — absolut pe merit — o mare reputație.

Noi ne aflăm, deocamdată, în marele labirint al căutărilor, intuim însemnătatea medicinii pentru progresul sportului, oscilăm în jurul modalităților de lucru și, tocmai de aceea, pentru noi un sfat bun și sincer, o experiență înaintată, reprezintă lucruri de mare utilitate practică.

În delegația turcă au fost incluși medici de cele mai diferite specialități: chirurgi, ortopezi, interniști, cardiologi, psihiatri, fiziologi. Toate aceste ramuri ale unui singur pom pot și trebuie să slujească sportul, fiindcă slujind sportul nu fac decît să slujească pe om, sănătatea și fericirea lui.

Plecăm, a încheiat dr. Ak-El, cu sentimentul satisfacției depline de a fi efectuat un schimb de experiență util și prietenesc, în spiritul relațiilor de înțelegere și cordialitate statornicite între țările noastre. Îi vom aștepta totdeauna, cu interes și plăcere, în Turcia, pe colegii români.

V. Ch.

— TENIS —

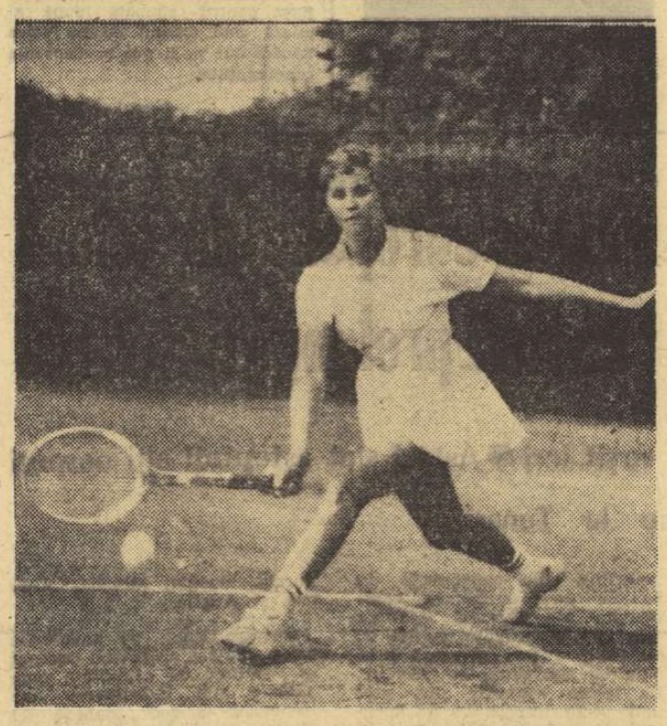

Agneta Kun, componentă a echipei C.S.U. Construcții, în plină acțiune.

Foto: THEO MACARSCHI

Campionatul republican pe echipe

S-A ÎNCHEIAT TURUL, DAR NU SE CUNOAȘTE FRUNTAȘA CLASAMENTULUI

Cu partidele desfășurate, ieri, în Capitală și la Brașov, s-a încheiat prima parte a campionatului republican pe echipe. Dar, conform unei „tradiții" pe care am fi dorit-o dezmințită, la sfîrșitul ultimei etape a turului nu se cunoaște fruntașa clasamentului. Prezumtiv, aceasta ar fi Dinamo București. În mod cert nu se știe însă nimic, întrucît a rămas nedisputat meciul Steaua — Dinamo, iar întîlnirile Steaua — C.S.U. Construcții și Progresul — Dinamo s-au întrerupt.

Întîlnirea dintre echipele bucureștene Progresul și Dinamo a furnizat cîteva partide de bună valoare tehnică. După ce a pierdut (6—0, 1—6, 9—11) la C. Dima un meci în care, la 5—4, a avut două meciboluri, juniorul C. Curcă de la Progresul a dispus de dinamovistul F. Manea cu 3—6, 6—2, 6—0. Elena Takacs a întrecut-o pe Virginia Ruzici (Dinamo) cu 6—1, 6—1. Alte rezultate: Ecaterina Roșianu (P.) — Iudith Dibar (Din.) 5—7, 2—6, Aneta Verone (P.) — Mariana Ciogolea (Din.) 3—6, 6—3. Rezultat: Progresul — Dinamo 10—9 (cinci partide se vor disputa la o altă dată).

Rezultate de la meciul Steaua — C.S.U. Construcții de pe Ghencea. C. Popovici (Steaua) — A. Süto (Construcții) 6—1, 6—1, Felicia Balaj (S) — Florica Butoi (C) 6—1, 6—3, Eleonora Dumitrescu (S) — Agneta Kun (C) 3—6, 6—2, 6—3. Rezultat: Steaua — C.S.U. 6—11 (șapte partide nu s-au disputat).

G. I.

LA SPARTUL TÎRGULUI

— INTERVIU FULGER CU ANTRENORUL DE TENIS G. BOSCH —

Competiția de tenis „Cupa Vasco Valerio", de fapt campionatul european al echipelor de juniori (pînă la 18 ani), a ținut capul de afiș timp de patru zile în orașul Verona din Italia. Au participat opt reprezentative de țări: Suedia, Spania, R.F. a Germaniei, Iugoslavia, Franța, Italia (cu două formații) și România. Învingătoare a ieșit echipa Suediei (4—1 cu Franța în finală), iar pe locurile următoare s-au clasat Italia A (4—1 cu R.F.G.), Spania (2—3 cu Italia A și 3—2 cu România), România (4—1 cu Iugoslavia și 3—2 cu Italia B). Reîntors în țară, antrenorul Günther Bosch, care a însoțit pe cei patru tenismani români, Traian Marcu, Gabriel Neacșu, Dan Nemeș și Costel Curcă, ne-a furnizat cîteva amănunte.

„Concursul de la Verona a reunit o serie dintre cei mai buni tineri tenismani continentali", ne-a spus Bosch. „Cinci dintre concurenți participaseră la turneul de la Wimbledon.

— Dar jucătorii noștri? Cum au evoluat ei și de ce ați ajuns după ce meciurile erau în toi? Nu se cunoștea inițial programul?

— Am să încep cu răspunsul la ultima întrebare. Programul era cunoscut din timp, dar data plecării ne-a fost fixată pentru luni 24 august seara, cu trenul. Normal, am sosit, peste două zile, la Verona, cînd primele partide erau pe sfîrșite. Organizatorii nu ne-au mai putut oferi decît posibilitatea participării în grupa învinșilor. Echipa noastră s-a clasat pe locul șase, dar fără deferențiunea semnalată și cu Petre Almăjan în locul lui Costel Curcă, cred că am fi fost în măsură să obținem rezultate mai bune. Traian Marcu a evoluat ireproșabil, nepierzînd nici un meci de simplu. Gabriel Neacșu s-a comportat satisfăcător. Nu am fost mulțumit de Nemeș și, mai ales, de Curcă.

— Pe fondul preocupărilor pentru tinerii tenismani, au existat contacte între delegații echipelor prezente la Verona?

— Da. Mai mult chiar, președintele federației italiene de specialitate, dl. Luigi Orsini, a invitat la o masă rotundă pe toți conducătorii echipelor participante și pe reprezentanții — aflați la Verona — ai unor federații (Monaco, Luxemburg etc.). Cu această ocazie s-a propus lansarea unor competiții de juniori, menite să desemneze pe cea mai bună echipă („Cupa Vasco Valerio") și pe cel mai bun tenisman junior — pe baza unui punctaj întocmit după disputarea în 1971 a unui număr de trei concursuri: în Berlinul Occidental, la Praga și Barcelona. Astfel, se consideră că atenția față de tinerii jucători va spori și va determina realizări remarcabile.

C. COMARNISCHI

N. R. Este dificil de înțeles cum a fost posibil ca pentru o competiție ale cărei date erau bine cunoscute, deplasarea echipei naționale a României să fie programată atît de defectuos, cu întîrziere. Poate că ne va furniza o explicație federația de resort, autoarea acestui rateu.

— RUGBY —

După ultima evoluție a lui Tarbes

Dl. Michel Mouliet a fost prea amabil...

Rugbyștii de la Tarbes au avut ambiția de a termina neînvinși turneul întreprins în România. Și au reușit. După cel de-al treilea joc, cel susținut în compania selecționatei divizionare, teoretic — cel puțin — partida cea mai dificilă pentru oaspeți — antrenorul Tarbes-ului, **Michel Mouliet**, a ținut să remarce: **„Nu pot să-mi explic înfrîngerea la o asemenea diferență de scor a echipei bucureștene, decît prin absența unor coordonatori de joc, și pe treisferturi, și pe înaintare. Altfel, poate, scorul ar fi fost mult mai echilibrat".**

A fost prea amabil dl. Mouliet scoțînd în relief numai una din carențele rugbyștilor noștri. Și nu pe cea mai puțin importantă. Fiindcă au mai fost și altele.

Subliniam în cronică lipsa omogenității echipei selecționate. În fond, un fapt intuit de antrenori și practic imposibil de remediat. **Nu poți realiza o omogenizare aruncînd în luptă 16 jucători din 8 echipe care n-au avut prilejul să facă nici măcar un antrenament în comun.** A fost prima scăpare a antrenorilor coordonatori.

N-am înțeles, după aceea, de ce s-a mizat totul pe Durbac, folosit cu stăruință ca transformer al loviturilor de pedeapsă. Remarcam într-un scurt comentariu, după etapa a II-a a campionatului, că fundașul Stelei nu strălucise de fel, nici duminică în această postură. Și totuși a fost preferat! Introducerea lui V. Marinescu, după pauză, a lăsat impresia că lucrurile se vor îndrepta. Dar, și fundașul Științei Petroșani s-a evidențiat prin aceeași lipsă de inspirație și transformări. **S-au ratat astfel 7 lovituri de pedeapsă, dintre care 4 din poziții extrem de favorabile.**

În afară de aceasta s-a jucat mult prea individual (îndeosebi în prima repriză) fără orizont, componenții selecționatei, aproape în totalitatea lor, manifestînd o inexplicabilă preferință pentru acțiuni încîlcite, haotice, lesne de anihilat de către oaspeți, superiori și ca tehnică individuală, și ca tactică. În fine, după pauză, trei-sferturile au fost puse ceva mai mult în valoare — în cîmp au fost dezvoltate cîteva acțiuni de mare spectacol, care ne-au confirmat pînă la evidență frumusețea rugbyului — dar finalitatea lor a lăsat de dorit. Jucătorii aflați în posesia balonului n-au fost dublați ferm, încît ei și-au pierdut luciditatea, n-au mai găsit căile pentru a continua acțiunile. Și astfel, au devenit o pradă ușoară pentru adversar; un adversar rutinat, clarvăzător și inteligent.

De bună seamă că verificarea selecționatei divizionare în acest meci cu Tarbes a fost binevenită. Avem certe talente, antrenori pricepuți, astfel că un proces de omogenizare a lotului, chiar și de scurtă durată, o analiză calmă, constructivă a lacunelor semnalate (vor mai fi fost și altele) pot aduce ameliorări vizibile și vor spori potențialul XV-lui ce urmează a pleca în Franța. Așadar...

Tiberiu STAMA

— VOLEI —

LA ORIZONT, CAMPIONATELE MONDIALE

Startul în campionatele mondiale de volei este aproape. După „uvertura" de la Sofia — turneele de calificare pentru C.M., programate la 15 septembrie — 40 de echipe masculine și feminine vor începe, la 20 și respectiv 22 septembrie, bătălia pentru titlurile supreme. În așteptarea importantului eveniment, oferim cititorilor noștri — începînd de azi — date despre cele mai puternice echipe participante la marea competiție.

Caruselul favoritelor

JAPONIA, ECHIPA SURPRIZA

De trei ani încoace, reprezentativa masculină niponă stîrnește valuri de aprecieri în rîndul specialiștilor de pretutindeni. Tinără, mecanism perfect ce se adaptează cu ușurință tuturor manierelor de joc, echipa cunoscutului antrenor Y. Matsudaira îmbină la modul ideal jocul în viteză (ritm, într-adevăr, diabolic), cu perfecțiunea tehnică a tuturor jucătorilor și cu inteligența tactică ce dă spectaculosul combinaților, acrobatice și eficiente.

Caracteristica cea mai importantă este stricta specializare a jucătorilor pe posturi, ceea ce determină maximă siguranță și eficacitate. Rezultatele obținute la Olimpiadă, apoi la Cupa Mondială, unde a învins fără drept de apel toți favoriții, fac din echipa Japoniei — surpriza ultimilor ani — o serioasă pretendentă la medaliile ediției a șaptea a C.M. Ultima oară — anul trecut, la Münster — voleibaliștii români i-au învins, totuși, cu 3—0 pe niponi. Iată pe principalii adversari, în serie, ai echipei noastre:

ANTRENORI: Yasutaka Matsudaira și Tsutomu Koyama. JUCĂTORI: Katsutoshki Nekoda (26 ani, 1,79 m), **Isao Koizumi** (25—1,83), **Jungo Morita** (23—1,94), **Tadayoshi Yokota** (22—1,94), **Seiji Oko** (22—1,94), **Yasuaki Mitsumori** (23—1,85), **Mamoru Shiragami** (26—1,75), **Masayuki Minami** (29—1,96), **Tetsuo Sato** (21—1,98), **Masakatsu Tamura** (24—1,89), **Kenji Shimaoka** (21—1,66), **Kenji Kimura** (25—1,85). Medie de vîrstă: circa 24 ani; talie medie: 1,88 m

MAREA FAVORITĂ LA FETE

Fără doar și poate, principala favorită la ediția a VI-a a C.M. feminin este echipa R.P.D. Coreene, care s-a impus cu autoritate în arena voleibalistică, constituind într-un fel o copie a celebrei garnituri japoneze, dublă campioană mondială. Echipa R.P.D. Coreene și-a înscris în palmares victorii categorice asupra celor mai puternice adversare în lupta pentru titlul suprem al C.M.: U.R.S.S. și Japonia. Siguranță absolută, viteză deosebită în joc, uimitoare reflexe în apărare, precizie în execuții, atac variat, iată caracteristicile acestei echipe. Numai formația cu un bloaj perfect — nu atît prin robustețe, cît prin promptitudine, rapiditate, mobilitate — ar putea spera un rezultat onorant în fața acestei mari favorite. Echipa R.P.D. Coreene face parte, împreună cu Polonia și S.U.A., din seria a III-a a C.M., unde nu este exclus să fie repartizată și echipa României, după calificări. Prin urmare...

Antrenor este CHAN CHI SEK, iar între jucătoare se remarcă **Kim Dzin Bok** (căpitanul echipei), **Sor Gi Ok, Kin Su Ok, Tan Ok Rim, Chuan Che Ran** și **Kan Ok Sun** — toate provenind de la echipa campioană AMNOKA și formînd sextetul de bază al naționalei.

— TENIS DE MASĂ —

S-a încheiat campionatul copiilor... a început cel al juniorilor

După încheierea campionatului republican al copiilor, iată că începînd de ieri, sala Dinamo este noul „popas" competițional al speranțelor tenisului de masă românesc, care s-au reunit de data aceasta, pentru finala campionatului republican individual al juniorilor. 61 de fete și 89 de băieți, cîștigători ai fazelor pe județe, s-au aliniat la startul acestei competiții ce se desfășoară de-a lungul a trei zile, după un sistem eliminatoriu. Întrecerile care continuă astăzi, de la orele 9 și 16,30, au programat ieri primele tururi de simplu (pînă la sferturi de finală), azi desfășurîndu-se probele de dublu, urmînd ca mîine să fie cunoscuți și noii campioni.

★

Întrucît ora tîrzie la care s-au încheiat întrecerile campionatului republican al copiilor (individual) nu ne-a permis să anunțăm cîștigătorii, o facem acum dînd și cîteva amănunte. La cat. 10—12 ani, băieți, victoria buzoianului Constantin Pătlăgică aduce în scenă un talent despre care cu siguranță că se va mai auzi! La fete, Doina Popa a obținut, pe cît de greu pe atît de meritat, un titlu care, pe lîngă satisfacții, aduce și noi pretenții. La cat. 13—14 ani, băieți, consemnăm revenirea puternică a lui Marin Fărănescu și, mai ales, victoria surprinzătoare a fratelui său Petre asupra bucureșteanului A. Buzescu Ligia Lupu (CS Cluj) a obținut o victorie scontată. CLASAMENTE. **Fete, cat. 10—12 ani:** 1. Doina Popa (Șc. Sp. 2 Buc.), 2. Simona Stoica (Spartac), 3—4. Simona Petrescu (Șc. Sp. Buzău) și Ecaterina Stharmuller (CSM Cluj); **cat. 13—14 ani:** 1. Ligia Lupu (CSM Cluj), 2. Minodora Popescu (Șc. Sp. Buzău), 3—4. Constanța Dumitrescu (ASM Pitești) și Maria Sinteoan (CSM Cluj). **Băieți, cat. 10—12 ani:** Constantin Pătlăgică (Rapid Buzău); 2. Adrian Cuc (CSM Cluj), 3—4. Anton Ventel (Tehnolemn Timiș.) și Norel Petrescu (Montierul Ploiești); **cat. 13—14 ani:** 1. Marin Fărănescu (Rovine Craiova), 2. Mircea Dinu (Șc. Sp. Buzău), 3—4. Petre Fărănescu (Rovine Craiova) și Ștefan Moraru (Locomotiva Buc.) (a. h.).

ANUNȚ

Intreprinderea Transporturi Aeriene TAROM

anunță că a prelungit termenul de înscriere la concursul de admitere pentru cursul de însoțitori de bord pe avioanele TAROM pînă la data de 15.09.1970.

Candidații trebuie să îndeplinească următoarele condiții:

— sănătate perfectă
— prezentare fizică plăcută
— domiciliul stabil în București
— studii medii (cu diploma de bacalaureat)
— stagiul militar satisfăcut (bărbați)
— cunoașterea a două limbi străine (engleza, franceza, germana, rusa, italiana)
— vîrsta, femei 22—25 ani
— vîrsta, bărbați pînă la 30 ani
— se preferă candidații care au stagiu în cîmpul muncii și cunosc limba engleză.

La înscriere se va prezenta actul de naștere în copie legalizată și actul de studii în original însoțit de o copie.

Înscrierile se fac la serviciul personal TAROM, Aeroportul Băneasa, zilnic între orele 13,00—15,30, pînă la data de 15 septembrie 1970.

Concursul se va ține în perioada 16—30 septembrie 1970.

Informații la telefon: 33 00 30, interior 33.

De la șes pînă în munți...

(Urmare din pag. 1)

nuă interlocutorul nostru — ca toate amenajările sportive să fie amplasate în vatra satului. Precizez aceasta întrucît constatasem că în puținele localități unde erau terenuri, ele se aflau undeva pe un cîmp mult depărtat chiar de periferia localității. La această realizare am găsit sprijin și înțelegerea necesară din partea primarilor mai tuturor comunelor.

★

Președinții asociațiilor sportive sătești sînt, de regulă, profesori de specialitate ai școlilor dar — și nu puține sînt cazurile — și oameni de cu totul alte meserii. Chiar dacă aceștia din urmă au practicat un sport sau altul, simt totuși nevoia — ca de altfel și profesorii — unei îndrumări calificate. Consiliul județean Suceava pentru educație fizică și sport ține seama de acest lucru și procedează în consecință.

— Metodiștii noștri, Mihai Andrici și Gorneliu Singeap, stau mai mult la comune, decît la asociațiile sportive orășenești — ne spune profesorul M. Moldovan, președintele C.J.E.F.S. Suceava. Preferăm să-i știm ocupîndu-se de instruirea președinților asociațiilor, de acordarea de asistență în amenajarea terenurilor.

Metodiștilor salariați li se alătură grupul de activiști voluntari care, duminică de duminică, se află în mijlocul tinerilor de la sate: Mihai Fediuc, secretarul colegiului arbitrilor de fotbal, Artenie Munteanu, Nicolae Bandur. Aceștia, după cîte aveam să constatăm, au o mare contribuție la alcătuirea unor echipe de fotbal, handbal, volei, popice.

★

În ultimii patru ani, dar îndeosebi în 1970, activitatea sportivă de masă s-a polarizat în jurul amplei competiții sătești „Pe plaiuri sucevene", aflată acum la a V-a ediție. Peste 40 000 de tineri au fost angajați în fazele premergătoare finalei, ce va avea loc în cursul acestei luni. Este o acțiune comună a comitetului județean U.T.C. și a C.J.E.F.S., care a reușit să capteze în cel mai înalt grad, interesul tinerilor.

— ATLETISM —

Mîine, concurs internațional pe stadionul Republicii

Clubul bucureștean Metalul organizează sîmbătă, pe stadionul Republicii, o competiție internațională de atletism la care vor lua startul 20 de sportivi din R.D. Germană și 7 din Italia. Clubul gazdă va înscrie în concurs, printre alții, pe **Lia Manoliu, Șerban Ciochină, Maria Lincă, Cornel Dima, Florea Sandru, Miron Ceacoi, Gheorghe Ghipu.** Sînt invitați să participe și alți atleți, maeștri ai sportului sau de categoria I, de la cluburile din Capitală și din țară.

Concursul va avea loc de la ora 16.

PE LITORAL

Reprezentativa Școlii sportive de atletism din București susține un meci cu formația clubului polonez Gwardia Olsztin pe stadionul „1 Mai" din Constanța. Oaspeții sînt așteptați să sosească astăzi în Capitală. Competiția este programată sîmbătă și duminică. Din echipa română fac parte, între alții, **Elena Mîrza** — campioană republicană de junioare la 100 mg, **Carmen Ionescu, Marin Iordan.**

VERIFICĂRI ÎNAINTEA C.E.

La sfîrșitul săptămînii viitoare va avea loc, așa cum am mai anunțat, prima ediție a campionatelor europene de atletism pentru juniori. În vederea acestei importante confruntări continentale a reprezentanților tinerei generații, junioarele și juniorii noștri s-au pregătit cu sîrguință. Recordul de 40,4 s realizat de formația de ștafetă de 4x100 m (Stan, Păsulă, Mitrofan, Szabo) cît mai ales maniera în care l-a realizat, la campionatele seniorilor, sînt o dovadă a marilor lor posibilități. În cadrul unui concurs de verificare la Predeal **Csaba Dosa** a trecut peste ștacheta înălțată la 2,11 m.

Steagul roșu Brașov a cîștigat confortabil

Ieri, la Brașov, pe stadionul Olimpia s-a terminat partida divizionară de tenis care a opus pe Politehnica Cluj echipei locale Steagul roșu. Victoria, necontestată nici un moment, a revenit confortabil gazdelor care-și înscriu în palmares încă o victorie: 18—6.

Autorii victoriei au fost toți componenții echipei, dar, dat fiind valoarea arătată, s-au desprins trei nume: Iosif Kerekes, Traian Marcu și Gabriel Neacșu. Primul a aflat într-un evident progres tehnic și-a ameliorat forța și precizia loviturilor, Marcu, cu un ritm îmbunătățit și un forhand ameliorat mai are însă unele probleme tactice de rezolvat. Neacșu, bun și util.

De la oaspeți, Boldor foarte abil, cu ușurință în lovirea mingii pe ambele părți.

Întîlnirea a fost plăcută, interesantă și constituie o prefață la meciurile de sîmbătă și duminică cînd Steagul roșu va întîlni echipa Steaua.

— FOTBAL —

„Lîna de aur"

Cele 16 corăbii ale argonauților, plecate în căutarea „lînii de aur" — titlul de campioană națională — ca și sutele de echipe ce se aliniază la startul „Cupei României" sînt însuflețite de aceeași speranță a victoriei finale.

Și, nu de puține ori, cărările mișcătoare ale campionatului, valurile surprizelor din Cupă urcă pe creste sau coboară în abis dorințî și speranțe. „Lîna de aur" nu revine, însă, decît învingătorilor, care-și văd astfel încununate eforturile de un an. Dar abia înmînate trofeele, echipele respective sînt chemate să se alinieze la startul principalelor competiții europene. De la finiș, deci, direct la un nou start. Și ce start! În competiții prestigioase, în care se vădește, de fapt, adevăratul preț al „linii de aur", dar și „valoarea de schimb" a primelor noastre echipe de club. Aceasta presupune, evident, ca echipele respective să privească participarea lor nu ca un act de bunăvoință, sau formal, pe baza înscrierii din oficiu. Ele au obligația să folosească acest prilej pentru o confruntare reală la nivelul maxim al posibilităților lor.

Iată însă că sînt și alte opinii. Un scriitor, de pildă, spunea recent că aceste echipe nu trebuie să evolueze din datorie, din obligație, ci din plăcere, pledînd, implicit, pentru a nu se dramatiza reprezentarea acestora în elita soccerului european. Dacă asertiunea poate fi valabilă doar pe planul respingerii opiniilor extreme, care cer „capul" vinovaților în caz de eșec, sau care prezic o catastrofă, nu se poate însă trece peste răspunderea pe care jucătorii, echipele respective și conducerile acestora le au față de fotbalul românesc, față de opinia publică.

Interesantă ni se pare, în acest context, părerea antrenorului Bazil Marian, care ne-a spus, cu o evidentă nuanță de condamnare, că nu poate suferi un singur gen de jucător: „pleziristul", cel care tratează fotbalul cu superficialitate, luînd în serios numai drepturile.

Mergînd pe linia minimei rezistențe, cerînd, de pildă, reprezentanților fotbalului românesc doar să excludă din comportarea lor ridicolul, penibilul, vom perpetua o stare de fapt blamabilă, care ar fi de an se încheie cu o prezență simbolică a acestora în competițiile continentale intercluburi.

Echipele de prestigiu țin la cartea lor de vizită, la palmaresul lor internațional, în țesătura cărora se află „lîna de aur".

Paul SLAVESCU

EUGEN IORDACHE NU FACE PRONOSTICURI

„Un—doi"-uri cu acul, antrenor al ceferiștilor clujeni, Eugen Iordache.

— Cum a fost cu Progresul?

— Rezultatul ne dezavantajează. Un scor egal era mai echitabil. Noi am jucat mai curat, ceva mai organizat, dar în loc să ne impunem punctul de vedere l-am așteptat pe cel al Progresului. În plus, sîntem încă deficitari la capitolul finalizare.

— Încă de la meciurile de pregătire, am observat că sînteți în căutarea unei noi formule de joc.

— Într-adevăr. Timpul a fost încă foarte scurt, așa că abia acum, după începerea campionatului, vom putea să cizelăm ceea ce preconizăm ca idee tactică.

— Adică?

— Un 4—3—3 pentru început, respectiv un 4—2—4, în funcție de adversar.

— Sînt două sisteme diferite. Nu e prea mult?

— Într-un fel da. Am găsit însă multă receptivitate la băieți, dorință de a lucra. Că nu am reușit în primul meci să etalăm ceea ce ar trebui să reflecte ideea tactică, se explică prin faptul că în meciurile amicale, susținute înainte de începerea campionatului, nu am avut (cu excepția lui „U" Cluj) parteneri care să ne solicite în mod deosebit.

— Cum considerați meciul cu Dinamo?

— Foarte dificil. Dinamo e o echipă valoroasă. Vrem să realizăm în compania ei un joc diferit de cel cu Progresul.

— Și ca... rezultat?

— Doriți, adică, un pronostic? Nu obișnuiesc. Duminică, pe teren.

VICTOR MOREA

Modificare importantă în regulamentul competițiilor europene

În regulamentul competițiilor europene („Cupa campionilor" „Cupa cupelor" și „Cupa europeană a tîrgurilor"), U.E.F.A. a hotărît să modifice paragraful privind calificarea unei echipe în turul următor în cazul că egalitatea se menține după cele două meciuri și disputarea prelungirilor (2 reprize a cîte 15 minute.) Pînă în prezent dacă exista o asemenea situație, se trăgea la sorți. U.E.F.A. a hotărît ca pe viitor nu se va mai folosi tragerea la sorți ci, fiecare echipă va executa cîte 5 lovituri de pedeapsă. Formația care a transformat mai multe lovituri se va califica în turul următor al competiției respective.

Arbitrii meciurilor Universitatea Craiova — Pecs Dozsa și Dinamo București — P. A. O. K.

U.E.F.A. a stabilit ca meciul Univ. Craiova — Pecs. Dozsa, din cadrul „Cupei europene a tîrgurilor", să fie condus de o brigadă de arbitri din Grecia, iar partida Dinamo București — P.A.O.K., din aceeași competiție, să fie arbitrată de o brigadă din Ungaria.

JOCURI AMICALE

După un joc mediocru PROGRESUL — FLACĂRA ROȘIE 1—1 (0—0)

Continuîndu-și pregătirile în vederea dificilei partide ce o va susține duminică la Arad, echipa Progresul s-a antrenat ieri în compania formației de divizia C Flacăra roșie. Alegere inspirată deoarece sparing-partenerul s-a dovedit a fi bine pregătit, solicitîndu-i la maximum pe divizionari. Jocul a fost de factură tehnică modestă, dar a plăcut prin dîrzenia cu care au jucat... elevii antrenorului N. Oaidă. Jucătorii echipei Progresul, foarte greoi în această partidă, nu au reușit să lege jocul decît arareori, acțiunile lor fiind lipsite de eficacitate. Cele două goluri au fost înscrise de I. Rotaru (min. 70) pentru Progresul, respectiv Tănăsoiu (min. 76), la o ieșire neinspirată a portarului Manta.

În această partidă antrenorul V. Stănculescu a folosit întregul lot. Manta - V. Popescu. (Marinescu), Măndoiu (Motoc), Grama (A. Constantinescu), R. Rotaru (Dumbravă), Dinu Iordan, Beldeanu (St. Marinescu), Filipescu (I. Sandu), Raksi (D. Popescu), D. Georgescu (I. Rotaru), Matei (R. Ionescu).

Florin SANDU

C.F.R. Timișoara — Vulturii Textila Lugoj 3—3 (0—2)

Echipa C.F.R. Timișoara a susținut ieri un meci amical cu formația de divizia C Vulturii Textila Lugoj. Ceferiștii au fost conduși aproape 80 de minute, dar introducerea lui Manolache a adus un plus de incisivitate atacului, ei reușind egalarea. Au înscris Bojin și Nestorovici (2) pentru C.F.R., respectiv Safar (2) și Becheru.

Șt. MARTON

CARPAȚI SINAIA — FARUL 2—3 (1—3)

SINAIA *(prin telefon de la corespondentul nostru).* În vederea meciului pe care-l va susține duminică la Brașov, în cadrul etapei a doua, Farul Constanța a susținut pe stadionul din localitate, în fața unei asistențe record, un meci de antrenament cu Carpați Sinaia, echipă participantă în seria a VIII-a a diviziei C.

Publicul a putut urmări un joc bun, în care localnicii și-au apărat cu ardoare șansele, contribuind în mod egal la reușita spectacolului.

După ce *Savu* (Carpați) a deschis scorul, în min. 5, profitînd de o neatenție a apărării constănțene, Farul izbutește să egaleze cu ajutorul unui localnic — fundașul *Ciucan* — autorul unui autogol (min. 16). În finalul reprizei, echipa de pe malul mării forțează și marchează două goluri, prin noua sa achiziție, ex-clujeanul *Oprea* (min. 31 și 43). Ultimul gol este înscris în min. 69, fiind opera fotbalistului — *bober Focșeneanu.*

G. IRIMINOIU

CODREA S-A PREZENTAT LA POST...

Urmărind antrenamentele echipei Rapid din această săptămînă, am avut ocazia să-l vedem la lucru pe exclujeanul Codrea. Pentru a afla amănunte despre apariția jucătorului Codrea în formația Rapid, ne-am adresat antrenorului giuleștean Marin Bărbulescu, care ne-a declarat: *„Fostul jucător al Universității Cluj, acum absolvent al Facultății de educație fizică, a fost repartizat de Ministerul Învățămîntului ca metodist la noi, la clubul Rapid. Luîndu-și postul în primire, Codrea speră,* (și noi sperăm) *să găsească aceeași înțelegere ca și foștii săi colegi de echipă Musteța și Oprea din partea clubului Universitatea Cluj pentru acordarea dezlegării".*

Aurel PĂPĂDIE

Fază de atac a echipei Progresul la poarta Flacării roșii

După meciul T. S. K. A. — STEAUA

„JOC UTIL, SCOR SEVER" — ne declara antrenorul Ștefan Covaci

Ieri după-amiază s-au înapoiat în Capitală fotbaliștii echipei Steaua care au susținut miercuri, la Sofia, un joc amical în compania formației T.S.K.A. Septemvrisko Zname.

Amănunte suplimentare la cronica acestei partide ne-au fost furnizate aseară de către antrenorul principal al echipei militare, ȘTEFAN COVACI: *„Deși am pierdut, jocul a fost extrem de util pentru noi. Prima repriză s-a desfășurat sub semnul echilibrului, iar cea de a doua cu o notă de superioritate din partea gazdelor, care au reușit să înscrie două din cele trei goluri datorită unor greșeli flagrante săvîrșite de portarul nostru de rezervă Haidu, care se resimte încă după îndelungata absență din echipă. Seriozitatea cu care au abordat meciul adversarii noștri, viteza și forța acțiunilor purtate de fotbaliștii sofioți, în special în repriza secundă, au dezvăluit și alte... carențe în jocul echipei noastre. Așa de pildă, ne-am putut da seama cu acest prilej de faptul că cuplul fundașilor centrali Hălmăgeanu-Ciugarin nu este încă sudat și că, de asemenea, tinerilor introduși în prima garnitură le lipsește experiența competițională. O parte din ei s-au putut convinge chiar în condițiile unui meci amical, că numai printr-o tehnică bună nu se pot rezolva toate problemele ivite în timpul unei partide.*

În concluzie, meciul cu T.S.K.A. Septemvrisko Zname a fost deosebit de folositor pentru formația noastră, adversarii prezentînd caracteristici comune de joc cu acele ale echipei Carpați Lvov, pe care o vom întîlni în „Cupa Cupelor".

N.R. — *Explicații interesante, ne bucură faptul că partida de la Sofia a reprezentat o experiență utilă pentru echipa bucureșteană, dar 0—3 este, totuși, un scor usturător, care deranjează, fiind vorba de un meci internațional.*

PE SCURT

• Spicuim dintr-o scrisoare a clubului Politehnica Galați adresată Colegiului central al arbitrilor de fotbal: **„...mulțumim brigăzii care a condus meciul Metrom Brașov—Politehnica Galați. De asemenea, felicităm în mod deosebit pe C. Bărbulescu care a arbitrat ireproșabil această partidă".**

N. R. Întîlnirea dintre Metrom Brașov și Politehnica Galați a luat sfîrșit cu rezultatul de 1—0 în favoarea primei echipe.

• Duminică dimineață, la Ploiești, pe stadionul Petrolul, va avea loc un cuplaj de fotbal feminin. În meci vedetă, de la ora 10,45, se vor întîlni selecționata municipiului Ploiești și Confecția București. În deschidere, echipa Spicul Ploiești va juca în compania selecționatei orașului Vălenii de Munte. **(M. Bedrosian,** coresp.).

Răducanu știe, dar... nu face!

...Miercuri după-amiază... Stadionul Sportul muncitoresc... În tribune, vreo 3 000 de iubitori ai fotbalului din Capitală... Pe teren, echipa gazdă și formația bucureșteană Rapid... În spatele porții lui Rămureanu, Necula Răducanu, de astă dată în postura de rezervă, și Angelo Niculescu, venit să-i observe pe tricolori.

La un moment dat, fază la poarta Rapidului, rezolvată de Rămureanu care, imediat, degajează cu mîna spre un coechipier marcat „aflat la cîțiva metri, perpendicular pe poartă. Gafa tactică evidentă (în această zonă există întotdeauna pericolul interceptării imediate a balonului de către adversar) este spontan sesizată de Răducanu, care îi strigă colegului său: „Nu așa, Rămurică! Degajează numai pe lateral". Remarca lui Răducanu stîrnește pe loc admirația lui Angelo Niculescu...

...Începe repriza a doua și în poarta Rapidului intră Răducanu. Plin de nerv (trădat de parcurgerea repetată a spațiului dintre buturi), cu poftă de joc, cu interes, știindu-l pe antrenorul național atît de aproape de el. La un moment dat, fază la poarta Rapidului (exact ca în prima repriză), rezolvată de Răducanu care, operativ, degajează cu mîna... În ce direcție credeți? Tot pe perpendiculară, în fața porții sale, așa cum procedase și Rămureanu!! Dar, să reînnodăm firul fazei: balonul trimis cu mîna de Răducanu este interceptat rapid de un adversar, care, nestînd nici o clipă pe gînduri, șutează din poziția sa favorabilă spre poartă. Puțin a lipsit, cîțiva centimetri, ca evidenta gafă tactică comisă de Răducanu să nu fie plătită cu un gol.

Fapt care ne-a făcut să gîndim: ce se întîmplă cu portarul titular al Rapidului? În spatele porții gîndește, iar cînd intră în poartă greșește. Astfel, după cum s-a văzut, Răducanu știe, dar ...nu face!

— g. n. —

Totul e să ai curaj!

— Tineretul a deschis porțile diviziei A —

Cine-o fi acest „11"? La stația de amplificare de pe stadionul Dinamo fuseseră anunțate formațiile pe care urmau să le alinieze Dinamo București și Dinamo Bacău, dar, din cauza zgomotului, unele nume n-au putut fi reținute. Printre acestea, și numele tînărului jucător băcăuan care purta tricoul cu numărul 11. N-am fi fost atît de mult preocupați să-i aflăm numele — mai ales că nu aveam sarcini profesionale legate de acest meci — dacă nu ne-ar fi surprins la modul cel mai plăcut dezinvoltura acestui tînăr fotbalist, mișcarea lui în teren, iscusința în conducerea balonului, în general siguranța cu care angaja lupta cu apărarea bucureșteană, reușitele lui repetate în această luptă.

Este adevărat, pe la mijlocul partidei a început să dea semne de oboseală, randamentul lui scăzînd astfel pas cu pas. Aflîndu-i între timp numele — *Florea* — ne-am întrebat, de aceea, dacă prima noastră impresie nu purtase și o amprentă sentimentală, generată de tinerețea jucătorului, de faptul că îl vedeam pentru prima oară. Iată, însă, că nu numai pe noi ne frapase evoluția acestui fotbalist anonim, ci și pe antrenorul echipei naționale, Angelo Niculescu, care, trecînd peste obișnuitul și adesea îndelungatul stadiu de verificare căruia trebuie să-i facă față un tînăr abia apărut pe firmamentul fotbalistic, i-a acordat dreptul imediat de candidatură la un loc în echipa națională.

Faptul trebuie reținut, fiindcă prezintă două aspecte deopotrivă de importante: *1. Un tînăr fotbalist, venit de pe meleagurile diviziei C, mai precis, de la Celuloza Călărași, se impune de la primul lui joc în divizia A; 2. Antrenorul echipei naționale își asumă curajul de a introduce un necunoscut în lotul celor mai buni fotbaliști, vizați pentru reprezentativa țării!*

Și Nicolae Florea nu este o excepție, decît prin plusul de șansă (dar și de talent, desigur), care i-a permis să străbată cu pași de uriaș o cale pînă acum lungă și anevoioasă. Dar, divizia A ne oferă, în ultimul timp, și exemplul altor jucători tineri, care au luat loc în prima echipă, alături de fotbaliști cu experiență, confirmînd speranțele ce se pun în ei. Știm, în fotbal este riscant să emiți judecăți de valoare, ele putînd să se prăbușească tot atît de repede ca un castel de cărți de joc. Dar, oricum, asistăm la un adevărat și victorios asalt al tinereții, în aproape toate echipele de divizia A, unii dintre reprezentanții noului val fiind, de pe acum, mai mult decît o promisiune.

U.T.A. are deplină încredere în cei 19 ani ai lui *Broșovschi* (nota 9 în meciul cu Jiul, corespunzătoare unui loc, deocamdată, în „echipa etapei"). La 20 de ani, *Dumitru*, de la Rapid, este internațional, formația feroviarilor numărînd încă doi tineri de aceeași vîrstă: *Petreanu* și *Marin Stelian*. *Ștefănescu* și *Iordănescu*, de la Steaua, titulari fermi în această echipă, n-au decît 19 și, respectiv, 20 de ani. Dinamo București nu ezită să trimită în teren un fundaș în etate de 17 ani, pe *Dobrău*. În lotul Steagului roșu îi întîlnim pe *Șerbănoiu* și *Ghergheli* (19 ani) pe *Marin Olteanu*, care n-are decît un an în plus. Politehnica Iași vrea să-și mențină locul în „A" recucerit cu atîta trudă, cu atîtea emoții, cu *Iordache* (20 ani) și *Mihai Dănilă* 18 ani).

Și s-ar putea da multe exemple, tot atît de îmbucurătoare, care atestă, pe de o parte, apariția unui nou contingent de fotbaliști cu perspective, iar pe de altă parte, o nouă și sănătoasă orientare în rîndul echipelor noastre fruntașe, care par să fi ajuns la concluzia că proverbul francuzesc *„La valeur n'attend pas le nombre des années"* poate fi tradus în vorbe (și mai ales în fapte) și în românește: *„valoarea nu așteaptă numărul anilor".*

Jack BERARIU

Un actual (Adamache) și un posibil internațional (Ștefănescu). Tînărul atacant bucureștean se anunță un vîrf de mare viitor

ÎN DISCUȚIE: BALONUL ROTUND

Zecile de scrisori pe care zilnic le primim la redacție și care gravitează în jurul balonului rotund, demonstrează, fără nici un echivoc, priza pe care „sportul-rege" o are în rîndul cititorilor noștri. Aceasta ne-a și determinat să deschidem un dialog săptămînal cu cei ce ni se adresează în scris, ridicînd probleme din sportul preferat care merită a fi aduse la cunoștința cititorilor.

Pentru început, o scrisoare ce pornește de la desfășurarea primei etape a campionatului diviziei naționale A. **„Îmi petrec concediul pe litoral — ne scrie ing. V. Nicolaescu,** din Ploiești — **și cu această ocazie am vizionat meciul Farul — Steaua. Am dorit nespus de mult să văd la lucru revelația returului campionatului trecut și echipa de speranțe a clubului Steaua. Am văzut însă zeci de faulturi făcute de jucătorii constănțeni, sub privirile părintești ale arbitrului Kotaru din Iași. Am văzut și cîteva reale talente în echipa Steaua. Pentru ca aceste talente să poată urca în vîrful piramidei, ele trebuie să fie păzite de jocul foarte dur al adversarilor, indiferent că aceștia sînt constănțeni, ploieșteni, bucureșteni".** Cititorul nostru exemplifică, apoi, cu amănunte accidentarea lui Iordănescu, în urma unui fault intenționat al fundașului constănțean Pleșa. În final, scrisoarea roagă **„să se facă repetate apeluri către arbitri și gazde ca să încercăm cu toții — spectatori, jucători, arbitri și presa — să salvăm tineretul de jocul periculos".**

Ne bucură optica interlocutorului nostru. În afara faptului că jocul periculos poate duce la accidente grave, duritățile reușesc să alunge... tehnicitatea, atribut esențial al fotbalului.

Am mai optat pentru scrisoarea unui concetățean, S. DUMITRESCU, aflat în misiune peste hotare, în Elveția, dintr-un motiv obiectiv: el propune discuției o problemă de actualitate — capacitatea de reprezentare în competițiile internaționale a echipei campioane, U.T.A.; dar și dintr-un considerent subiectiv: scrisoarea ne-a impresionat prin dragostea cu care fotbalul nostru este urmărit din depărtare, prin seriozitatea cu care sînt argumentate opiniile personale. Tov. S. DUMITRESCU impută unor condeieri maniera indirectă (și elegantă doar în aparență) prin care s-a încercat minimalizarea performanței echipei din Arad, invocîndu-se „caracterul conjunctural". Dînsul nu este de acord cu cei ce acreditează ideea că sarcina de campion depășește mijloacele fotbaliștilor de la U.T.A. Opinînd că eșecul dureros din trecuta ediție a „C.C.E." se datorește „lipsei de experiență internațională", cititorul nostru din Geneva propune federației să intervină pentru asigurarea unui calendar corespunzător echipei din Arad. În contextul preconizat al unor cluburi cu atribuții sporite — între care contactul extins cu fotbalul internațional devine o necesitate — cerința tov. S. Dumitrescu ar trebui adresată direct clubului arădean care, după cum s-a văzut la o recentă ședință a Biroului F.R.F., n-a putut propune un calendar adecvat unei echipe campioane. Dintre propunerile pe care cititorul nostru le face pe marginea apropiatei întîlniri U.T.A. — Feijenoord, am reținut necesitatea observării atente a jocului actualei deținătoare a „C.C.E." (dînsul opinează nu numai pentru deplasarea antrenorului N. Dumitrescu la Rotterdam, ci și pentru vizionarea de către întreaga echipă a unor filme în care evoluează echipa olandeză), ca și importanța suportului moral, la care și presa trebuie să contribuie...

În numele acestui deziderat subscriem și noi la finalul scrisorii d-sale: **„U.T.A. reprezintă unul dintre elementele sănătoase, de perspectivă ale fotbalului românesc. Iată de ce, clubul arădean trebuie să primească un ajutor mai mare ca în trecut".**

P. SI.

BRAȘOVEANUL GHERGHELI INDISPONIBIL PENTRU ZECE ZILE

Tînărul și talentatul jucător brașovean Gherghelî a fost supus unui consult la dr. Tomescu, care a socotit necesară imobilizarea în ghips a piciorului accidentat. Gherghelî va fi indisponibil cel puțin 10 zile.

Loto — Pronosport

Concurs excepțional Pronoexpres — 6 septembrie 1970. Ultimele 2 zile pentru procurarea biletelor

La sfîrșitul acestei săptămîni, mai precis duminică 6 septembrie a.c., va avea loc tragerea concursului excepțional Pronoexpres care se prezintă cu o bogată și interesantă listă de premii.

Desigur că pe primul plan sînt autoturismele, acordîndu-se DACIA 1 300 și MOSKVICI 408 cu caroserie 412, care pot fi cîștigate în număr NELIMITAT.

Un capitol de o mare atractivitate îl constituie excursiile peste hotare. Se atribuie în număr NELIMITAT călătorii de 2 locuri la Budapesta, cu petrecerea Revelionului.

La acest concurs excepțional mai pot fi obținute premii în bani de valoare variabilă și premii fixe în bani de 10 000 lei ș.a.

Participarea se face pe bilete a 3 lei, 6 lei și 15 lei varianta. Vă reamintim că pe biletele de 15 lei varianta participați la toate cele 5 extrageri, cu șanse mari de cîștig.

De asemenea, se poate participa pe bilete fracționate variabile seria X completate cu variante combinate sau cu combinații „Cap de pod" a 15 lei varianta simplă componentă.

Astăzi și mîine sînt ULTIMELE ZILE pentru procurarea biletelor.

FOTBAL PE MICUL ECRAN

Iubitorii fotbalului vor putea urmări la sfîrșitul acestei săptămîni aspecte de la două dintre cele mai atractive partide programate de etapa a II-a a campionatului. Astfel duminică, cu începere de la 15,15 se va transmite repriza a II-a a meciului Rapid—Jiul, înregistrare realizată dimineață la stadionul Republicii. În aceeași zi, continuînd seria înregistrărilor, televiziunea ne oferă, începînd de la ora 18,45, filmul reprizei secunde din întîlnirea C.F.R. Cluj — Dinamo București.

De asemenea, mult așteptata finală (manșa a II-a) a „Cupei Intercontinentale, ce se va disputa la Rotterdam, va fi transmisă în direct miercuri în jurul orei 21. Protagoniste: Feijenoord Rotterdam și Estudiantes la Plata.

De la I.E.A.B.S.

Biletele pentru meciurile de fotbal RAPID — JIUL și STEAUA — UNIVERSITATEA CLUJ, care vor avea loc în ziua de 6 septembrie a.c. pe Stadionul Republicii, s-au pus în vînzare la casele de bilete obișnuite.

Pentru jocul Rapid — Jiul sînt valabile biletele cu seria 36, iar pentru meciul Steaua — Universitatea Cluj biletele cu seria 37.

Astăzi, la Barcelona

Start în cel de al 12-lea campionat european de natație

La polo — primul meci: România — Grecia

Astăzi, la Barcelona — start în cel de al 12-lea campionat european de înot, sărituri și polo, una dintre cele mai importante competiții ale sezonului. După cum ne-a relatat telefonic colaboratorul nostru, maestrul sportului Anatol Grințescu, la actuala ediție sînt prezenți în capitala Cataloniei peste 1000 de sportivi și 530 de ziariști din 28 de țări.

Întrecerile de înot și sărituri, care vor începe abia mîine, sînt programate în bazinul central „Bernardo Picornell", construit de organizatori special pentru această ediție (dispune de locuri pentru 12 000 de spectatori). Turneul de polo, ale cărui meciuri preliminare încep astăzi, se vor mai desfășura și în piscinele „San Jorge" și „Sabadell".

Anul acesta, România va fi reprezentată în cadrul C.E. de natație de către o echipă de polo alcătuită din : P. CHEȚAN (74 int.) și R. Bogdan (15) — portari, GH. ZAMFIRESCU (74 int-31 goluri în echipa națională), AL. SZABO (181—107), I. CULINEAC (120—35), G. NOVAC (96—57), G. BLAJEC (83—50), I. POPA (61—37), B. MIHĂILESCU (44—8), M. POPESCU (32—5) și C. RUSU (24—12), trei înotători — MARIAN SLAVIC (100 m și 200 m liber, 200 m mixt), VASILE COSTA (100 m și 200 m bras) și AGNETA ȘTERNER (100 m și 200 m delfin) — și un săritor, ION GANEA.

Așa cum am mai anunțat, reprezentativa de polo a României va face parte din grupa preliminară A, alături de selecționatele **Ungariei, Olandei, Austriei, Franței și Greciei.** În legătură cu tragerea la sorți, **Gh. Zamfirescu**, căpitanul echipei, ne-a declarat înainte de plecare : **„Este pentru prima oară cînd zeița Fortuna ne surîde la o competiție oficială. De data aceasta avem șanse frumoase de a ne clasa pe unul din primele două locuri ale seriei, obținînd astfel calificarea pentru turneul final și, ca atare, un loc fruntaș în clasamentul turneului".** Reprezentativa noastră, care a sosit joi seara la Barcelona, va susține vineri după-amiază (ora 18 la bazinul Sabadell) primul meci în compania formației Greciei, pe care a învins-o recent la Atena cu scorul de 9—3. În continuare, „7"-le reprezentativ va juca cu Olanda (sîmbătă), Franța (duminică), Ungaria (luni) și Austria (marți).

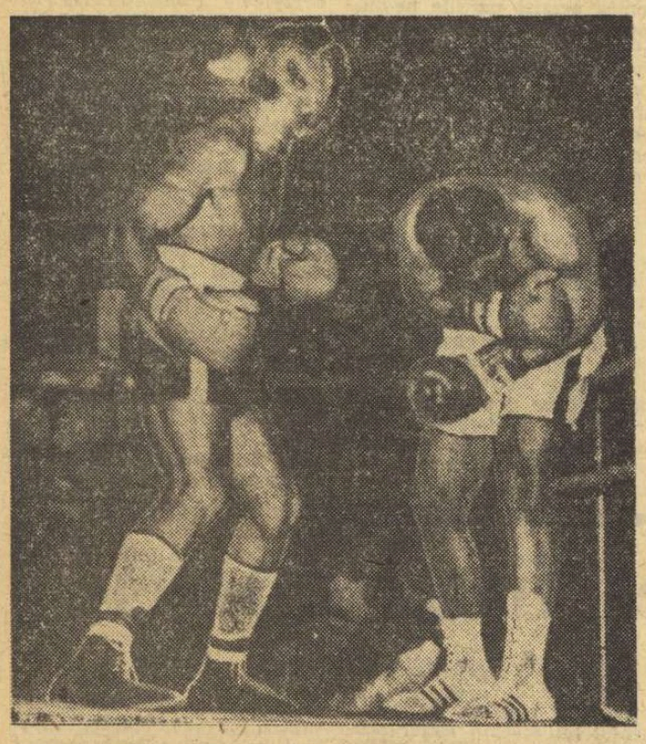

Cassius Clay nu pare în postură comodă, în această fază a luptei cu partenerul său de exhibiții, George Hill.

TELEFOTO : A. P.—AGERPRES

Clay n-a impresionat...

ATLANTA, 3. — Prima apariție pe ring a lui Cassius Clay, fostul campion mondial al greilor, detronat dar nu învins, a stîrnit un interes deosebit în lumea boxului. Clay a boxat 8 reprize demonstrative cu trei adversari — Rufus Brassel, George Hill și Johny Hudgins — fără a lăsa însă o impresie deosebită. El a fost pus de cîteva ori în dificultate, în special în fața lui Hill.

Întreceri de natație la Osaka

În cadrul concursului internațional de natație de la Osaka (Japonia) înotătorul american David Edgar a teminat învingător în proba de 100 m liber cu timpul de 54,7. Proba similară feminină a revenit americancei Gindy Schilling cu 1':01,2. În proba feminină de 100 m fluture, pe primul loc s-a clasat Alice Jones (SUA) 1':04,6, urmată de Mayumi Aoki — 1':05,5 (nou record al Japoniei).

sportul în lume

UNIVERSIADA DE LA TORINO

Locul I în proba de dublu fete a turneului de tenis : olandezele Ada Bakker (la serviciu) și Tina Swaan, în timpul finalei cu surorile japoneze Kazuko și Yunko Sawamatsu.

TELEFOTO : A. P.—AGERPRES

(Urmare din pag. 1)

recordul de 6,82 m al Vioricăi Viscopoleanu a izbutit, de data aceasta, **în ultima săritură**, cu un plus de 2 cm : **6,84 m.** Ea a avut următoarea serie de sărituri : dep. — 6,79 m, dep. — 6,70 m — 6,69 m — 6,84 m ! **O plăcută surpriză** pentru noi a furnizat-o **Elena Vintilă**, care cu cei 6,35 m a **obținut medalia de argint.** Pe locurile următoare : 3. Yamașika (Japonia) 6,17 m, 4. Garbey (Anglia) 6,17 m, 5. Samuel (Cuba) 6,13 m, 6. Eisyer (Canada) 6,11 m.

O altă probă care a adus **reprezentativei României o nouă medalie, de bronz,** a fost cea de **100 mg** în cadrul căreia **Valeria Bufanu a egalat din nou recordul țării : 1. TEREZA SUKNIEWICZ (Polonia)** 13,0, **2. Podeswa (R.D.G.)** 13,4, **3. Bufanu (România)** 13,5, 4. Strazynska (Polonia) 13,6, 5. Schuller (R.F.G.) 13,7, 6. Garnett (Anglia) 13,9.

Într-o companie valoroasă, **Argentina Menis s-a clasat pe un onorabil loc 5, la aruncarea discului: 1. KARIN ILLGEN (R.D.G.)** 62,04 m, 2. **Berendonk (R.F.G.)** 56,74 m, 3. **Westermann (R.F.G.)** 56,64 m (!), 4. Spielberg (R.F.G.) 55,84 m, 5. **Menis (România)** 54,44 m, 6. Romero (Cuba) 51,04 m.

Seara tîrziu, sub lumina reflectoarelor, **după o luptă extraordinară,** s-a încheiat și disputa săritorilor cu prăjina care a revenit lui **WOLFGANG NORDWIG (R.D.G.)** cu un rezultat de 5,46 m **nou record mondial** (v.r. 5,45, aparținînd aceluiași atlet). Grecul **Papanikolau,** campionul balcanic, a încercat și el la această înălțime dar fără succes, oprindu-se la 5,42 m.

În celelalte finale au fost înregistrate performanțele : **1500 M** (cursă decisă la finiș) : 1. **FR. ARESE (Italia)** 3:52,7, 2. **J. Kirkbridge (Anglia)** 3:52,9, 3. **G. Delbuono (Italia)** 3:53,0, 4. R. Leborgne (Franța) 3:53,0, 5. G. van Manhoven (Belgia) 3:53,3, 6. C. Labenz (S.U.A.) 3:53,5; **GREUTATE : 1. H. BRIESENICK (R.D.G.)** 19,97, **2. V. Voikin (U.R.S.S.)** 19,30, **3. U. Grab (R.D.G.)** 19,06, 4. T. Glöckler (R.F.G.) 18,75, 5. G. Nagy (Ungaria) 18,46, 6. B. Schulze — Boner (Austria) 18,25; **PENTATLON : 1. TATIANA KONDRAȘOVA (U.R.S.S.)** 4884 p (13,8—11,14—1,67—5,75—23,6), 2. N. Anghelova (Bulgaria) 4859 p, 3. M. Sterk (Olanda) 4823 p, 4. L. Skolobanova (U.R.S.S.) 4793 p, 5. U. Jakob (R.F.G.) 4573 p, 6. K. Lardi (Elveția) 4539 p.

CULISE

● *Una dintre atracțiile acestei ediții a Universiadei o reprezintă, sub aspectul pitorescului, „demonstrația" cotidiană a indianului Gill Mahandra, atlet cu o valoare recunoscută în proba de triplusalt (16,20 m). La toate antrenamentele pe care le-a făcut pînă acum, Gill a fost înconjurat de o mulțime de curioși sau admiratori, care urmăreau cum acesta — înainte fiecărei sărituri — își desfășura lungul său turban, pentru ca apoi să-l refacă cu multă măiestrie și meticulozitate. Nu este de mirare că, în această ambianță de curiozitate publică, atletul indian n-a reușit să facă decît 5—6 sărituri pe ședință.*

● *Președintele Comisiei tehnice a F.I.S.U., Emanuele Scarpiello, i-a felicitat (și pe bună dreptate) pe arbitrii întrecerilor de natație, pentru laborioasa lor activitate în această competiție maraton, unul dintre punctele de atracție ale Universiadei '70, care a stîrnit un deosebit interes printre torinezi. Referitor la organizare au existat, însă, și unele rezerve (post-competiționale), reflectate de cîteva ziare care au criticat faptul că cele 1 500 de locuri din tribune s-au dovedit cu totul și cu totul insuficiente, zilnic rămînînd în afara porților piscinei 4—5 000 spectatori.*

● *Cei aproape 5 000 de studenți și studente, care participă la marea confruntare sportivă din capitala Piemontului, sînt găzduiți în 48 de hoteluri și cămine, arbitrați de 211 specialiști și îndrumați de 320 „hotesses", în marea lor majoritate studente la facultățile de limbi străine, care le înlesnesc (celor mai mulți) deplina înțelegere cu colegii de întrecere sau cu amabilii localnici.*

BREVIAR

BASCHET. **Feminin : Bulgaria — România 72—63 (42—33), Cuba — Polonia 61—39 (25—21), U.R.S.S. — Cehoslovacia 71—42 (40—21). Clasamentul final al turneului feminin de baschet : 1. U.R.S.S. — campioană mondială universitară — 5, 5, 0, 343—222, 10 p, 2. Cehoslovacia** 5, 4, 1, 266—275, 9 p, 3. **Cuba** 5, 3, 2, 269—262, 8 p, 4. **Bulgaria** 5, 2, 3, 277—281, 7 p, 5. **România** 5, 1, 4, 264—283, 6 p, 6. **Polonia** 5, 0, 5, 210—306, 5 p. **Masculin : Italia — Coreea de Sud 84—69 (39—32).**

VOLEI. **Masculin : Israel — Iran 3—2, Haiti — Kuweit 3—0, Turcia — Tunisia 3—2. Feminin : Italia — Cehoslovacia 3—2 (12, —6, —9, 8, 11), U.R.S.S. — Olanda 3—0, Bulgaria — Brazilia 3—2 (9, —12, 11, —13, 8).**

GIMNASTICĂ. **Feminin. Clasament individual : 1. LARISA PETRIK (U.R.S.S.) 38,55 p — campioană mondială universitară, 2. Tatiana Scegolkova** (U.R.S.S.) 38,50 p, **3. Valentina Goleneva** (U.R.S.S.) 38,15, 4. Noriko Inoue (Japonia) 37,65 p, 5. Irina Krasnevici (U.R.S.S.) 37,50 p, 6. Eguchi Kazuio (Japonia) 37,30 p. **Clasament general pe echipe : 1. U.R.S.S. 115,40 p — campioană mondială universitară, 2.** Japonia 113,00 p, 3. Ungaria 110,9 p, 4. Cehoslovacia 108,70 p, 5. S.U.A. 107,05 p, 6. Franța 104,25 p.

SCRIMĂ. **Spadă. Clasament individual : 1. SERGHEI PARAMANOV (U.R.S.S.)** 3 v — **campion mondial universitar, 2. Nicola Granieri (Italia) 3 v, 3. I. Osztrics (Ungaria) 3 v,** 4. C. Kanter (Elveția) 2 v, 5. A. Brethold (Elveția) 1 v, 6. E. Gabor (Ungaria) 1 v.

TENIS. **FINALE : Dublu băieți : SAKAI, KAMIWAZUMI (JAPONIA) — Lejus, Volkov (U.R.S.S.)** 7—5, 2—6, 6—3, 5—7, 6—0. Medalie de bronz : **Owens, Mc. Nair (S.U.A.). Dublu fete : BAKKER, SWAAN (OLANDA) — Swamatsu, Swamatsu (Japonia)** 6—1, 6—4. Medalie de bronz : **Parmas, Sobol (U.R.S.S.). Dublu mixt : PARMAS, LEJUS (U.R.S.S.) — Young, Pollard (Australia)** 6—4, 6—3. Medalie de bronz : **Skallan, Owens (S.U.A.).**

Primele rezultate de la Forest Hills

Gimeno, Riessen și Fillol eliminați

NEW YORK, 3. — Au început întrecerile tradiționalului turneu internațional de tenis de la Forest Hills. Primul tur al probei de simplu bărbați a prilejuit două rezultate mai puțin scontate : brazilianul **Thomas Koch** l-a întrecut cu 6—3, 6—4, 6—3 pe spaniolul **Andres Gimeno**, iar francezul **Jean Chanfreau** l-a eliminat cu 2—6, 7—5, 1—6, 6—4, 6—0 pe americanul **Marty Riessen.** Alte rezultate: **Pasarell** (Porto Rico)—**Russell** (Jamaica) 4—6, 7—5, 7—6, 6—3 ; **Okker** (Olanda)—**Edlefsen** (S.U.A.) 6—1, 6—4, 7—6 ; **Moore** (Republica Sud-Africană)—**El Shafei** (Republica Arabă Unită) 6—4, 6—3, 6—1 ; **Pilici** (Iugoslavia)—**Fillol** (Chile) 6—2, 6—2, 7—6 ; **Metreveli** (U.R.S.S.)—**Nostrand** (S.U.A.) 6—4, 6—2, 6—4 ; **Emerson** (Australia)-**Fitzgibbon** (S.U.A.) 7—6, 6—3, 6—4 ; **Roche** (Australia)—**Van Dillen** (S.U.A.) 6—3, 6—4, 6—3 ;**Lall** (India)—**Stilwell** (Anglia) 6—4, 6—4, 3—6, 7—6 ; **Rosewall** (Australia)—**Potthast** (S.U.A.) 6—2, 6—2, 6—4 ; **Smith** (S.U.A.)—**Lutz** (S.U.A.) 1—6, 7—6, 6—1, 6—4.

Se reamintește că la acest turneu este folosită o prevedere regulamentară diferită de cea clasică, astfel că un set se poate termina și la 7 ghemuri.

Încotro se îndreaptă sportul african ?

Sub acest titlu, revista hebdomadară *„AFRIGASIA"*, care apare la Paris, discută din nou probleme legate de actuala dezvoltare a sportului în continentul african. Recunoscut îndeobște ca o „forță" în devenire, sportul african este așteptat să-și afirme mai pregnant prezența în viitoarele mari competiții mondiale, culminînd cu J.O. de la München. Iată, în acest sens cîteva pasaje semnificative din revista citată :

Nimeni nu a uitat realizările atleților africani, îndeosebi ale celor kenyeni, la Ciudad de Mexico, în cursul ultimei Olimpiade de vară. Va reveni mereu în memorie ultima linie dreaptă în cursa pe 1500 metri cîștigată de extraordinarul Keino, sau nu mai puțin faimoasa cursă pe 3000 m obstacole a lui Biwott. Jocurile Olimpice 1968 au fost, de altfel, punctul de pornire a atletismului african, atît de bogat dotat, dar atît de prost organizat în majoritatea statelor acestui continent. Ele au permis să fie scoasă în evidență valoarea intrinsecă a atleților africani, dar dintre care mulți nu se pot afirma pe deplin din cauza lipsei unor antrenori pregătiți. Problema pregătirii sportivilor africani se pune cu multă acuitate în acest continent unde, după cît se pare, în dese rînduri se recurge la soluții improvizate sau inoperante.

Sportivii africani sînt la fel de valoroși ca și cei din alte continente, dar ei suferă de absența unor educatori competenți care le-ar permite să progreseze repede grație unui antrenament științific, absolut necesar oricărui sportiv ambițios. Să luăm cazul tuturor acestor fotbaliști africani care activează în cluburile profesioniste franceze. La început, ei sînt jucători dotați cu calități naturale și joacă doar instinctiv, atîta timp cît se află în Africa. Dar o dată ce descoperă antrenamentul sever la care sînt supuși profesioniștii din Europa occidentală, precum și adevărata disciplină sportivă, toți acești jucători de instinct progresează de o manieră uimitoare. Salif Keita, care activează la St. Etienne, campioana Franței, era un bun jucător cînd se afla în țara sa natală, Mali. Datorită unui antrenament cotidian și științific, unei vieți disciplinate și sfaturilor antrenorului său Albert Batteux, un fin psiholog, Salif este pe cale să devină unul din cei mai proeminenți fotbaliști din Europa.

O altă tendință a conducătorilor sportivi africani constă în angajarea de antrenori străini. Dar dacă confederațiile sportive doresc să folosească specialiști de peste hotare, ele ar trebui să înroleze numai oameni valoroși și experimentați, capabili să facă o muncă serioasă, productivă. Nu este nimic rău că acestora li se oferă contracte foarte avantajoase, dacă rezultatele sînt satisfăcătoare. Dar de ce să fie achiziționați oameni care nu vin în Africa din dragoste pentru sport, ci numai pentru a cîștiga bani într-un timp record ? Există o altă soluție. Ea constă în formarea de educatori africani, trimițîndu-i în țările cu o veche tradiție sportivă unde ar putea să-și îmbunătățească cunoștințele.

Pretutindeni în lume au început pregătirile în vederea Jocurilor Olimpice de la München, sportivii își ascut armele, se studiază noi metode de antrenament. Și Africa, cum se pregătește pentru această Olimpiadă ? Va reuși să-și ia locul ce poate să-l ocupe în concernul mondial al atletismului ? Olimpiada din Mexico a sunat deșteptarea atletismului african și chiar a fotbalului său, pentru că — de pildă — comportarea fotbaliștilor guineezi a fost remarcabilă. Le-a lipsit numai puțină experiență pentru a merge mai departe. Ar fi regretabil să se rămînă în acest stadiu al deșteptării. Trebuie, ca la München, sportul african să fie omniprezent.

din presa străină

Campionatele balcanice de călărie

C. Vlad conduce în concursul complet

CRAIOVA, 3 **(prin telefon, de la trimisul nostru).** Ziua a 5-a a campionatelor balcanice de călărie a debutat cu proba nr. 1 — cea de dresaj — din cadrul concursului complet.

Nu putem începe relatarea despre evoluția călăreților la dresaj fără a spune mai întîi că proba completă este cea mai dificilă, întrucît solicită concurenților — în special în ziua a 2-a cînd este programată alergarea pe teren variat — o capacitate de rezistență fizică și psihică deosebită, o cunoaștere perfectă a posibilităților cailor. De aceea, sportivii trebuie să demonstreze că sînt în posesia tuturor subtilităților echitației. Proba de dresaj din cadrul concursului complet se deosebește de proba clasică de dresaj prin faptul că cerințele față de concurenți sînt ceva mai largi, ei trebuind să insiste doar pe cîteva elemente, arătînd gradul de pregătire a calului. De altfel, acest lucru este demonstrat și de faptul că progresia numără doar 19 puncte obligatorii față de cele 25 din concursul de dresaj preolimpic.

S-au prezentat la start 15 concurenți din Bulgaria, Turcia și România. Unul dintre favoriții probei, românul **Constantin Vlad** (cu Spirt) s-a comportat admirabil, reușind ca după prima zi să se afle în fruntea clasamentului cu 31,8 p.

Dintre ceilalți concurenți au evoluat bine sportivii bulgari care au reușit, de altfel, să se plaseze pe următoarele două locuri prin **Iordan Jeliazslov** cu Liveria — 45,9 p și **Gotsco Miler** cu Gondola — 50,4 p. Un alt favorit al probei, **Oscar Recer,** cu Greier, deși a executat bine toate mișcările progresiei, a greșit ordinea, fiind penalizat pentru aceasta de către arbitri și, în consecință, a acumulat un punctaj ceva mai slab — 62,4 p. Ceilalți concurenți români, **Gh Moișeanu** cu Petrișor, **Ion Popa** cu Voievod, **Enache Boiangiu** cu Jack, **Harold Müller** cu Voitiș s-au comportat, în general, mulțumitor. De altfel, departajarea din cadrul probei de dresaj nu este un criteriu absolut în aprecierea șanselor concurenților la titlul balcanic, deoarece orice greșeală comisă în zilele următoare poate aduce importante schimbări în clasamentul final. Fără îndoială, proba de fond — apreciată de toată lumea ca mult mai dificilă decît la edițiile precedente, va face vineri o triere serioasă în rîndul concurenților.

Ultima încercare la care vor fi supuși participanții la concursul complet va fi proba de obstacole, programată sîmbătă după-amiază. La ora cînd efectuăm transmisia, toți călăreții înscriși în concursul complet fac recunoașterea traseului pe care domnul Pierre Cavillé l-a apreciat ca foarte bun. Deci, vineri dimineață, de la ora 8, în comuna Podari, pe valea Pălilului, va începe proba de fond.

Em. FANTANEANU

Iată echipajul de 4+1 al R.D. Germane, trecînd în frunte la disputarea primei curse de calificare, pe pista de la St. Catharines.

Start în „mondialele" de canotaj academic

MONTREAL 3 (Agerpres). Întrecerile celei de a **III-a ediții a campionatelor mondiale masculine de canotaj academic** au început la **St. Catharines** (Canada), cu participarea a **peste 500** de concurenți din **32 de țări.** Eliminatoriile au evidențiat forma excelentă a schifiștilor din R. D. Germană care — cu excepția probei de simplu — au cîștigat toate seriile la care au participat. Echipajele sovietice, olandeze și cele din R.F. a Germaniei au avut de asemenea calificări ușoare. Bine s-a prezentat și **echipajul de 2+1 al României,** alcătuit din **Ștefan Tudor, Petre Ceapura + Gheorghe Gheorghiu, care a cîștigat detașat seria a doua** a calificărilor cu 7:28,87, urmat de Finlanda 7:37,48, S.U.A. 7:41,32, Anglia 7:47,83, Suedia 7:54,10.

TELEX • TELEX

Cursa ciclistă internațională de la Laval (Franța) a fost cîștigată de rutierul francez Jacky Murioux, care a fost cronometrat pe distanța de 70 km, cu timpul de 1h 41. În același timp cu învingătorul au sosit Guimard, Zoetemelk, Godefroot și Bouloux.

■

Proba de obstacole din cadrul concursului internațional de călărie de la Rotterdam a fost cîștigată de sportivul francez Bernard Geneste, care concurînd pe calul „Odeon", a parcurs traseul, în lungime de 373 m cu 8 obstacole, în 43,3 și 0 puncte penalizare. Pe locurile următoare : Elisa de las Heras (Mexic) pe „Eleonora" — 46,8 și Bouckaert (Belgia) pe „Orient" — 47,0.

■

După victoria cu 2—0 realizată în fața Cehoslovaciei la Praga, selecționata masculină de hochei pe iarbă a Angliei a întîlnit la Hanovra echipa R.F. a Germaniei. Hocheiștii englezi au terminat învingători cu scorul de 1—0 (1—0).

■

La Bedfont (Anglia) s-a disputat meciul de schi nautic între echipa SUA și o selecționată a Europei. Sportivii americani au obținut victoria cu 10 378-8 296 puncte. Cel mai bun rezultat în proba individuală a fost realizat de Rickie Mccormik (SUA) cu 2 755. Mccormik a reușit să egaleze recordul mondial la „sărituri" cu un rezultat de 50,44 m.

fotbal meridiane

Bob Wilson — portarul lui Arsenal — a rezistat la toate atacurile înaintașilor lui Leeds...

ÎNTÎLNIRI ÎN CUPELE EUROPENE

● **Levski eliminată din C.C.E.** ● **O bună performanță a lui Partizan Tirana**

Cupele continentale la fotbal au programat numeroase întîlniri în aceste zile.

În „Cupa campionilor europeni", competiția se află în faza preliminariilor (calificări pentru primul tur). La Viena, **F.C. Austria** a învins cu 3—0 (2—0) pe **Spartak — Levski Sofia,** astfel că echipa bulgară — care cîștigase cu 3—1 prima partidă — este eliminată înaintea începerii propriu-zise a competiției.

În „Cupa europeană a tîrgurilor" (primul tur) s-au înregistrat următoarele rezultate : **AEK Atena — F.C. Twente** (Olanda) 0—1 (0—1) ; **La Gantoise — S. V. Hamburger 0—1 (0—1) ; Jelezniciar Sarajevo — Anderlecht Bruxelles 3—4 (2—2).**

În sfîrșit, în „Cupa Cupelor", echipa albaneză **Partizan Tirana** a reușit o performanță meritorie eliminînd echipa suedeză **Advidaberg.** În primul meci, Partizan a făcut în deplasare meci egal (1—1), iar pe teren propriu a cîștigat cu scorul de 2—0.

Independiente învinge pe Partizan

În cadrul turneului internațional de fotbal de la Valencia, echipa argentiniană Independiente Buenos Aires a învins cu scorul de 3—2 (1—1) formația Partizan Belgrad. Partida a fost urmărită de circa 15 000 de spectatori.

Campionate...

URUGUAY (etapa a VII-a). Penarol — Bella Vista 0—0, Nacional — Huracan Buceo 1—0, Sud America — Defensor 1—0, Racing — River Plata 1—1, Cerro — Liverpool 1—0. CLASAMENT : 1. **Nacional** 12 p, 2. Penarol 11 p, 3—4. Huracan și Liverpool 8 p, 5. Cerro 7 p.

SCOȚIA (prima etapă) : F.C. Aberdeen — F.C. Airdrie 1—1, Ayr United—Dunfermline Athletic 4—1, Celtic Glasgow — F.C. Morton 2—0, Cowdenbeath — F. C. Dundee 0—1, Dundee United — Hibernians Edinburgh 1—1, F.C. Falkirk — Clyde Glasgow 1—1, Heart of Midlothians — St. Johnstone 1—3, Motherwell — Kilmarnock 4—1, St. Mirren — Glasgow Rangers 0—0.

CHILE (etapa a IV-a). Zona A: Universidad Catholica — Concepcion 1—0, Calera — Antofagasta 2—2, Lota — O'Higgins 0—0, Huachipato — Andax 1—1. **Zona B :** Serena — Colo Colo 0—1, Rangers — Espagnola 2—2, Palestino — Green Cross 2—2, Everton — Magallanes — întrerupt. CLASAMENT : 1. **Univers. Catholica** 11 p, 2. Univers. Chile 8 p, 3. O'Higgins și Concepcion 7 p (zona A) și 1. **Espagnola** 11 p, 2. Green Cross 10 p, 3. Colo Colo 8 p (zona B).

SUEDIA (etapa a XII-a) : Djurgarden — Malmö 3—0, Göteborg — Oester Växjö 0—2, Norrköping — Elfsborg 6—0, Oerebro — Gais 5—0. CLASAMENT : 1. **Atvidaberg** (un meci mai puțin) 17 p, 2. Djurgarden 16 p, 3. Malmö F.F. 14 p etc.

BRAZILIA. După etapa a 11-a, clasamentele celor trei grupe sînt următoarele : **STATUL RIO : 1. Fluminense 18 p,** 2. F.C. America și Vasco da Gama 17 p, 4. Botafogo 15 p, 5. Flamengo 14 p. **PORTO-ALEGRE : 1. Internacional 2 puncte penalizare,** 2. Gremio 3 p, 3. Flamengo, Cruzeiros și Esportivo 6 p. **SAO PAULO :** conduce **Ponte Preta cu 17 p,** 2. Santos 17 p, 3. Sao Paulo 15 p, 4. Palmeiras 15 p, 5. Corinthians și Ferrovaria 14 p. (De remarcat că în campionatul statului Porto Alegre se folosește un alt mod de calculare a clasamentelor, prin adiționarea de puncte de penalizare).

NORVEGIA (etapa a XII-a) : Rosenborg — Viking 1—0, Brann — Strömgodset 1—0, Hamarkam — Hödd 4—1, Skeid Oslo — Pors 4—1, Sarpsborg — Freddrikstad 1—1. CLASAMENT : 1. **Rosenborg** 18 p, 2. Hamarkam 17 p, 3. Strömgodset 16 p.

ANGLIA. În campionatul englez de fotbal s-au disputat, în timpul săptămînii, cîteva întîlniri, încheiate cu următoarele rezultate : **Arsenal — Leeds United 0—0, Burnley — Chelsea 0—0, Huddersfield — Tottenham Hotspurs 1—1, Ipswich Town — Wolverhampton** 2—3, Manchester United — Everton 2—0 : Crystal Palace — Blackpool 1—0; West Bromwich — Newcastle 1—2; Stoke City — Nottingham Forest 0—0.

UNGARIA. — În etapa a 5-a a campionatului maghiar, Vasas Budapesta a învins în deplasare cu 3—2 pe Szombathely, iar Ujpești Dozsa a terminat la egalitate (0—0) cu Dunaujvaros. Alte rezultate : Ferencvaros — Raba Eto 1—2; Pecs — Csepel 2—0; Tatabanya — Videoton 1—1; Szeged — Salgotarjan 1—1. În clasament, pe primul loc se află formația Ujpesti Dozsa, urmată de Vasas, Honved, Pecs.

CEHOSLOVACIA (etapa a 6-a). T J Gotvaldov — TZ Trinec 0—1; Zilina Trencin 0—2; Slavia Praga — Tatran Presov 0—0; Inter Bratislava — Sparta Praga 3—0 ; SKLO Teplice — Spartak Trnava 0—0. Meciul Dukla Praga — Slovan Bratislava s-a amînat. **CLASAMENT :** Conduce **Banik Ostrava 9 p,** urmată de Jednota Trencin, Union Teplice, Slavia Praga (toate cu 7 p).

Campionate...

Ponte Preta cu 17 p, 2. Santos 17 p, 3. Sao Paulo 15 p, 4. Palmeiras 15 p, 5. Corinthians și Ferrovaria 14 p. (De remarcat că în campionatul statului Porto Alegre se folosește un alt mod de calculare a clasamentelor, prin adiționarea de puncte de penalizare).

NORVEGIA (etapa a XII-a) : Rosenborg — Viking 1—0, Brann — Strömgodset 1—0, Hamarkam — Hödd 4—1, Skeid Oslo — Pors 4—1, Sarpsborg — Freddrikstad 1—1. CLASAMENT : 1. **Rosenborg** 18 p, 2. Hamarkam 17 p, 3. Strömgodset 16 p.

ANGLIA. În campionatul englez de fotbal s-au disputat, în timpul săptămînii, cîteva întîlniri, încheiate cu următoarele rezultate : **Arsenal — Leeds United 0—0, Burnley — Chelsea 0—0, Huddersfield — Tottenham Hotspurs 1—1, Ipswich Town — Wolverhampton** 2—3, Manchester United — Everton 2—0 : Crystal Palace — Blackpool 1—0; West Bromwich — Newcastle 1—2; Stoke City — Nottingham Forest 0—0.

UNGARIA. — În etapa a 5-a a campionatului maghiar, Vasas Budapesta a învins în deplasare cu 3—2 pe Szombathely, iar Ujpești Dozsa a terminat la egalitate (0—0) cu Dunaujvaros. Alte rezultate : Ferencvaros — Raba Eto 1—2; Pecs — Csepel 2—0; Tatabanya — Videoton 1—1; Szeged — Salgotarjan 1—1. În clasament, pe primul loc se află formația Ujpesti Dozsa, urmată de Vasas, Honved, Pecs.

CEHOSLOVACIA (etapa a 6-a). T J Gotvaldov — TZ Trinec 0—1; Zilina Trencin 0—2; Slavia Praga — Tatran Presov 0—0; Inter Bratislava — Sparta Praga 3—0 ; SKLO Teplice — Spartak Trnava 0—0. Meciul Dukla Praga — Slovan Bratislava s-a amînat. **CLASAMENT :** Conduce **Banik Ostrava 9 p,** urmată de Jednota Trencin, Union Teplice, Slavia Praga (toate cu 7 p).

-ultimele știri-ultimele rezultate-

MICHEL ROUSSEAU ÎN FORMĂ

La ultimul concurs de verificare pentru C.E. de la Barcelona, desfășurat ieri, la Manosque, înotătorul francez Michel Rousseau a parcurs distanța de 100 m liber în 53,3, iar compatriotul său Roger Philippe Menu a încheiat cursa de 200 m bras în 2 30,3.

16 ȚĂRI LA „MONDIALELE" DE PENTATLON JUNIORI

La campionatele mondiale de pentatlon modern rezervate juniorilor, ce se vor desfășura între 5 și 10 septembrie la Fontainebleau, vor lua parte sportivi din 16 țări printre care Australia, S.U.A., R. F. a Germaniei, Ungaria, Polonia, România, U.R.S.S. ș.a.

CIRCUITUL DE LA MÜNCHEN ÎN PREMIERĂ

MÜNCHEN 2 (Agerpres). — Cicliști amatori reprezentînd 9 țări vor participa la 13 septembrie la o cursă care se va desfășura pe circuitul olimpic de la München. Acest circuit plasat în suburbia Gruenwald este în lungime de 22,300 km și urmează să fie acoperit de 8 ori. În anul 1972 cu ocazia J.O. de la München, pe acest circuit se va desfășura proba de fond.

Redacția și administrația : str. Vasile Conta nr. 16, ; telefoane : centrală 11 10 05, secția corespondenți 11 51 09, interurban 72 și 286 ; telex : sportrom bucu 180. Tiparul : I.P. „Informația", București. 40368

PROLETARI DIN TOATE ȚĂRILE, UNIȚI-VĂ !

sportul

ZIAR AL CONSILIULUI NAȚIONAL PENTRU EDUCAȚIE FIZICĂ ȘI SPORT

ANUL XXVI — Nr. 1013 (6447) | 4 PAGINI 30 BANI | Sîmbătă 5 septembrie 1970

8 ATLEȚI BELGIENI SELECȚIONAȚI PENTRU „INTERNAȚIONALELE" NOASTRE

BRUXELLES, 4 (Agerpres). — După cum transmite agenția BELGA-PRESSE, Federația de specialitate belgiană a selecționat 8 atleți în vederea campionatelor internaționale de atletism ale României. **Din lot fac parte Gaston Roelants, Putemans, De Hertoghe, Van Manshoven, De Geyter, Reygaert, Poels și Vandenwyngarden.**

CONCURSUL INTERNAȚIONAL DE LUPTE AL ROMÂNIEI

STARTUL — SUB SEMNUL DISPUTELOR DÎRZE, SPECTACULOASE

● ASTĂZI VOR FI CUNOSCUȚI FINALIȘTII

RECITAL BERCEANU

Sorții au fost generoși cu ediția a 9-a a Concursului internațional de lupte al României, acordînd „primul vals" sportivului celui mai reprezentativ al competiției, lui GHEORGHE BERCEANU, dublu campion mondial. Camerele televiziunii și ochii neastîmpărați ai aparatelor de fotografiat și-au îndreptat privirile spre sala-teaua unde acest Hercules în miniatură a făcut o plecăciune plină de politețe mîndră în fața puținilor spectatori din sala Floreasca și a sutelor de mii de privitori așezați comod în fața micului ecran, dormitînd și nebănuind — probabil — spectacolul de gală care le va fi oferit.

Gică Berceanu este, indiscutabil, un mare campion, un artist, dacă îmi îngăduiți. Ieri, la ace oră a siestei, el a desfăcut tot evantaiul de frumusețî al luptelor, scoțînd — ca un strălucit scamator — eșarfe și porumbei dintr-o cutie care părea să fie goală...

Acțiunile lui s-au înlănțuit, au derivat una din cealaltă, într-o consecuție logică și inteligentă. Olteanul acesta mic gîndește fulgerător, adună, scade, împarte și înmulțește la vitezele accesibile numai mașinilor de calculat. Și încheie totul cu un zîmbet inocent, care-i inundă trăsăturile frumoase ale feței, făcîndu-o parcă mai copilăroasă decît este în realitate.

Berceanu a reabilitat și a înnobilat luptele. Este foarte greu, de spus dacă el face acest lucru în mod deliberat, urmînd un crez pe care și l-a impus, sau numai așa, dintr-o pornire înnăscută, aidoma picforului care așează pe tablou o tentă de culoare, într-un loc anume, și nici o alta nu s-ar potrivi mai bine acolo.

De fapt, lucrul acesta nici nu are importanță. Important este că avem prilejul să-l consemnăm ca atare și aceasta ni se pare absolut de ajuns.

Valeriu CHIOSE

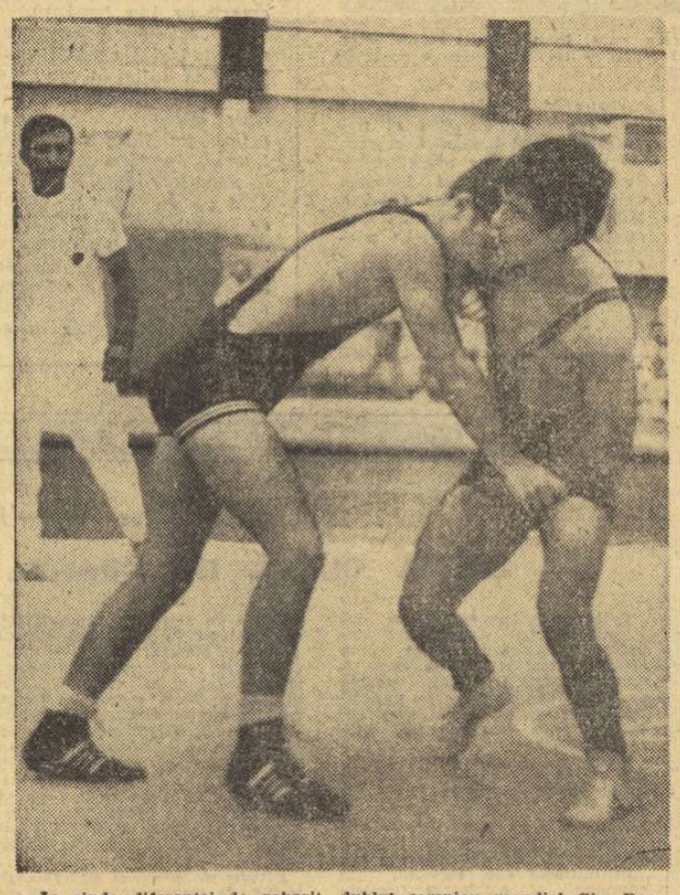

In ciuda diferenței de gabarit, dublul campion mondial Gh. Berceanu îl va depăși cu ușurință pe americanul Stan Opp (greco-romane, cat. 48 kg).

Foto : A. NEAGU

Ieri după-amiază, după tradiționala festivitate de deschidere, a început în sala Floreasca din Capitală cea de a IX-a ediție a **Concursului internațional de lupte al României.** La întreceri participă numeroși luptători — la greco-romane și libere — din **Bulgaria, Cehoslovacia, R. D. Germană, R. F. a Germaniei, Iugoslavia, Polonia, Statele Unite ale Americii, Ungaria și România.** Spectatorii care au asistat la prima reuniune — turul I — au avut prilejul să vadă evoluînd pe cele două saltele o serie de sportivi valoroși, bine cotați pe arena internațională, cum sînt Gh. Berceanu, dublu campion mondial, cehoslovacul M. Zeman — medaliat cu bronz la J.O. din Mexic — și alții. Primele confruntări au fost deosebit de disputate și n-au lipsit nici surprizele, ca de pildă înfrîngerea prin tuș a proaspătului campion balcanic I. Gibu, de către polonezul Nowicki. Atît la greco-romane, cît și la libere, meciurile au fost echilibrate, destul de puține dintre ele încheindu-se înainte de limită. Con-

T. RABȘAN

(Continuare în pag. a 4-a)

UN PRIM BILANȚ OFICIAL ÎN CAMPIONATELE DE FOTBAL

● Pași înainte în organizarea jocurilor, în comportarea disciplinară a jucătorilor ● Și totuși, încă destule abateri ● Sancțiuni pentru jucători, dar și pentru arbitri

Analizînd desfășurarea primelor etape ale campionatelor divizionar A, B și C ediția 1970/1971, federația de fotbal a constatat, în linii generale, o îmbunătățire în organizarea jocurilor, în comportarea disciplinară a jucătorilor, precum și în calitatea arbitrajelor.

Cu toate acestea, *la unele jocuri au ieșit din nou la iveală o serie de carențe mai vechi, în unele cazuri destul de grave.* Astfel, după terminarea jocului din divizia B Electroputere Craiova — Gaz metan Mediaș, *un grup de spectatori au sărit gardul în incinta terenului de joc.* După terminarea jocului din divizia C Someșul Beclean — Unirea Dej, *unii spectatori au aruncat cu pietre în arbitri.* La partidele Minerul Baia Mare — Olimpia Satu Mare, Dinamo București — Dinamo Bacău și Progresul București — C.F.R. Cluj ORGANIZATORII AU PERMIS INTRAREA ÎN INCINTA TERENULUI DE JOC A UNOR PERSOANE CARE NU AVEAU NICI O ATRIBUȚIE ÎN LEGĂTURĂ CU JOCURILE. *Echipa C.F.R. Cluj a apărut pe teren cu numerele de pe tricouri șterse.* Secția de fotbal *C.F.R. Timișoara a pus în*

(Continuare în pag. a 3-a)

Universiada — Torino '70

STADIO COMUNALE — SCENA ALTOR RECORDURI LA ATLETISM

● Astăzi, triplul salt și înălțimea fete promit spectacole de mare clasă

● Carol Corbu și Cornelia Popescu, printre protagoniști

TORINO, 4 (prin telefon, de la trimisul nostru special).

Joi, **atletismul și-a înscris în capitala Piemontului una dintre paginile sale glorioase. Pe Stadio Comunale,** în prezența unei asistențe cifrată la peste 20 000 de spectatori, **Heide Rosendahl și Wolfgang Nordwig au dat uitării două recorduri ale lumii, la lungime și prăjină,** dînd potențelor umane noi orizonturi. La fiecare săritură efectuată de Rosendahl, pe stadion se așternea o liniște respectuoasă, întreaga suflare participînd parcă la eforturile pentru doborîrea recordului. Ceva mai tîrziu, nimeni n-a părăsit stadionul, deși noaptea își lăsase de mult umbrele peste Valea Padului, pînă cînd ultima încercare — infructuoasă — n-a fost consumată la prăjină.

Cînd cele 12 săritoare s-au prezentat la locul de concurs, **toată lumea era sigură că Heide Rosendahl nu va scăpa medalia de aur.** La prima sa săritură, Heide a depășit pragul. Cel puțin așa a susținut arbitrul. Atleta n-a vrut să creadă, a venit lîngă prag, l-a examinat și a constatat că... nici un fir de nisip nu se clintise. L-a chemat pe arbitrul principal, și acesta a confirmat justețea contestației. Cînd și-a îndreptat, însă, privirea spre groapa cu nisip, a podidit-o lacrimile. Unul dintre oficiali nivelase nisipul. După părerea specialiștilor, săritura sa măsurase în jurul a 6,80 m ! I-au fost necesare multe minute lui Rosendahl să se poată liniști. Ea n-a reușit să se regăsească decît în final, în a 6-a săritură, cînd **arbitrii au consemnat un nou record al lumii : 6,84. Heide Rosendahl merita această satisfacție.** Joi după-amiază, ea avusese patru sărituri reușite, toate cu performanțe excelente : 6,79 — 6,70 — 6,69 — 6,84 ! **Este o suită impresionantă, care atestă incontestabila valoare a acestei atlete vest-germane.** În compania ei, **Elena Vintilă** — deși nu este specialista nr. 1 a țării noastre — a avut **o comportare onorabilă.** Cu 6,35 m, realizați în prima încercare, ea a cucerit **medalia de argint,** dovedindu-se cu o clasă mai bună decît restul competitoarelor. Este adevărat, însă, că aceeași diferență — poate chiar mai mare — a existat între ea și învingătoare. După ce Rosendahl a stabilit noul record al lumii, mulți dintre ziariștii acreditați la Universiadă m-au înconjurat, cerîndu-mi să le spun cînd va veni **răspunsul Vioricăi Viscopoleanu.** Firește, este greu să vorbești în numele altcuiva, mai ales cînd e vorba de realizarea din nou a unui rezultat extraordinar. Am făcut-o totuși, cu speranța că Viorica nu se va supăra. I-am

Hristache NAUM

(Continuare în pag. a 4-a)

Sub brațele viguroase ale lui WOLFGANG NORDWIG, prăjina de plastic se îndoaie ca un arc. Peste cîteva clipe, ea îl va propulsa pe săritor peste ștacheta recordului lumii.

Telefoto A.P.-AGERPRES

Campionatele europene de talere și skeet

„ASPIRĂM LA LOCURILE I—III" DECLARĂ ANTRENORUL GR. IOANIDE

● Pregătirile concurenților români continuă cu febrilitate ● Reli Vezeanu va avea un cuvînt de spus ● La individual nu există favoriți

Pe standul de tragere la talere aruncate din turn, Gleb Pintilie a epolat, iar Dumitru Danciu, Ion Dumitrescu și Sergiu Diaconu (de la dreapta la stînga) așteaptă la rînd.

Acest început de splendidă toamnă coincide pentru trăgătorii cu arma cu alice nu numai cu deschiderea sezonului de vînătoare, ci și cu desfășurarea campionatelor europene de talere și skeet. Așa se și explică adevărata canonadă de pe poligonul Tunari, gazda marii competiții de săptămîna viitoare.

Ieri, zi de plin antrenament, pe standuri sau așteptînd în tribune luaseră loc țintași din U.R.S.S., Liban, Belgia și România. Fiecare dintre participanți dorea să se acomodeze cu modul cum sînt lansate farfuriile zburătoare, cu fondul de vizibilitate, să-și exerseze epolările, să aducă eventualele corecții de ochire în funcție de viteza cu care sînt aruncate talerele. Printre cei care se pregăteau de zor se aflau, firește, și sîrguincioșii noștri sportivi. Și nefiind vorba de o apreciere de circumstanță, vom arăta că maestrul emerit al sportului Ion Dumitrescu a reușit la skeet (probă care nu constituie specialitatea sa) două serii bune (23+24), după care a trecut să tragă și la talerele aruncate din șanț. Asemenea campionului olimpic de la Roma și ceilalți colegi ai lui au spart numeroase farfurii zburătoare.

„Pregătirile lotului nostru de talere, ne declara antrenorul Grigore Ioanide, **a cuprins două perioade : una de acumulări și o altă de perfecționare a deprinderilor cîștigate, iar campionatele naționale și „Marele premiu Leipzig" au constituit teste importante de verificare și de selecție a sportivilor".**

— Și ce oglindesc rezultatele ?

— Un lucru deosebit de în-

C. COMARNISCHI

(Continuare în pag. a 4-a)

BALCANIADA DE CALARIE

C. VLAD CLASAT PRIMUL ȘI ÎN ZIUA A DOUA LA PROBA COMPLETĂ

Citiți amănunte în pag. a 4-a

VLAD CONSTANTIN
Foto : THEO MACARSCHI

APĂRAȚI ȘTAFETA !...

Legea vieții, schimbul ștafetei, transmiterea ei de la o generație la alta, operează în toate sectoarele sociale.

Procesul, emoționant de regulă, are o deosebită importanță, pentru că nu ne este indiferent, ci, dimpotrivă, sîntem foarte interesați ca „schimbul" următor să-l înlocuiască în condiții favorabile pe cel precedent, depășindu-i reușitele, înscriindu-se temeinic pe spirala progresului.

Mai mult ca în alte domenii ale vieții sociale, în sport trecerea ștafetei este mult mai spectaculoasă, ea producîndu-se realmente la scenă deschisă, în fața a mii de spectatori.

Nu o dată, aceste momente sentimentalizează publicul, trist că asistă la plecarea celui vechi și stimat, bucuros să-l primească pe cel nou, în care-și pune speranțele.

Nu este, însă, întotdeauna așa. Se mai întîmplă, mai rar, dar se întîmplă, ca sportivul cel nou să fie primit cu suspiciune și răceală de către unii spectatori sau de o parte din colectivul său, în care cei cărora li se apropie sorocul despărțirii de viața de performanță (sau vedetele orgolioase care acceptă greu concurența) **să aibă reacții de respingere,** de subminare chiar.

Mărginind discuția noastră la cazul fotbalului — deși aria fenomenului negativ citat are o întindere mai largă — vom da doar trei exemple care trebuie să constituie un semnal de alarmă. Trei tineri talentați, **Ghergheli** (Steagul roșu), **Iordănescu** (Steaua) și **Sandu** (Progresul) au căzut victimă durităților unor adversari consacrați (respectiv Dumitru, Pleșa și M. Bretan), care nu s-au împăcat cu ideea că niște „copii" pot să-i depășească, să joace mai bine ca ei.

Urmările ? Primii trei au devenit pacienții medicilor. Și exemple asemănătoare s-ar mai putea da.

Ce e de făcut ?

Credem că **acum, cînd sîntem la început de campionat, este cazul ca federația și ceilalți factori activi din fotbal** (arbitri, cluburi etc) **să ia măsuri hotărîte** DE PREVENIRE **a unor asemenea manifestări pe terenurile de fotbal.**

S-a spus și s-a mai scris că o mare valoare fotbalistică se selecționează din 1000 de tineri în 8 ani de muncă !

Stabiliți, deci, raportul dintre fapte, obiective, și obligații !

Apărați ștafeta !...

Marius POPESCU

Patinoar artificial acoperit la Miercurea Ciuc !

„POLUL FRIGULUI" PRIMEȘTE O NOUĂ SURSĂ DE GHEAȚĂ

● CLĂDIREA — ÎN ZONA CENTRALĂ A ORAȘULUI ● BAZĂ SPORTIVĂ CU TOATE ATRIBUTELE MODERNULUI ● ÎN DECEMBRIE — PRIMELE JOCURI LA LUMINA NEONULUI

Cu vreo doi ani în urmă, cînd treburile ne-au purtat la Miercurea Ciuc, am fost martorii unei scene neobișnuite. Un băiețel, cam pirpiriu, cu un ghiozdan la subțioară și cu o croșă pe umăr, se tot plimba nedumerit prin fața terenului de hochei și a pistei de patinaj viteză ale asociației sportive „Avîntul". Copilul s-a oprit și i-a privit îndelung pe cei care demolau cabana de iarnă. Văzînd cum excavatorul mușcă nemilos din pereții vestiarelor, puștiul părea contrariat, chiar trist, fără să bănuiască ce însemnătate va avea acea zi pentru el și pentru ceilalți urmași ai cunoscuților hocheiști — frații Szabo. Începeau lucrările patinoarului acoperit.

...Fiind vorba de o mare construcție, patinoarul artificial acoperit din M. Ciuc a ridicat, de la început, problema amplasării. Toată lumea îl dorea într-o zonă centrală, deschisă, la îndemîna iubitorilor acestui sport de iarnă. Și s-a mers în întîmpinarea acestei dorințe, ținîndu-se, totodată, seama de necesitățile și planurile urbanistice. Și, cu toate că terenul prezenta dificultăți, fiind alunecos și cu ape friabile, corosive pentru beton și oțel, ca loc de amplasare a fost aleasă zona Cabanei sportive Avîntul, situată în centru, cuprinsă între Palatul Consiliului popular, noul cartier al gării, hotelul turistic, Casa de cultură și parcul orașului.

Misiunea constructorilor (Trustul V Brașov, șantierul Harghita — Miercurea Ciuc) n-a fost ușoară. Ea a necesitat, dintru început, o operație spectaculoasă, montarea a 700 de piloni de beton ar-

Tr. IOANIȚESCU

(Continuare în pag. a 4-a)

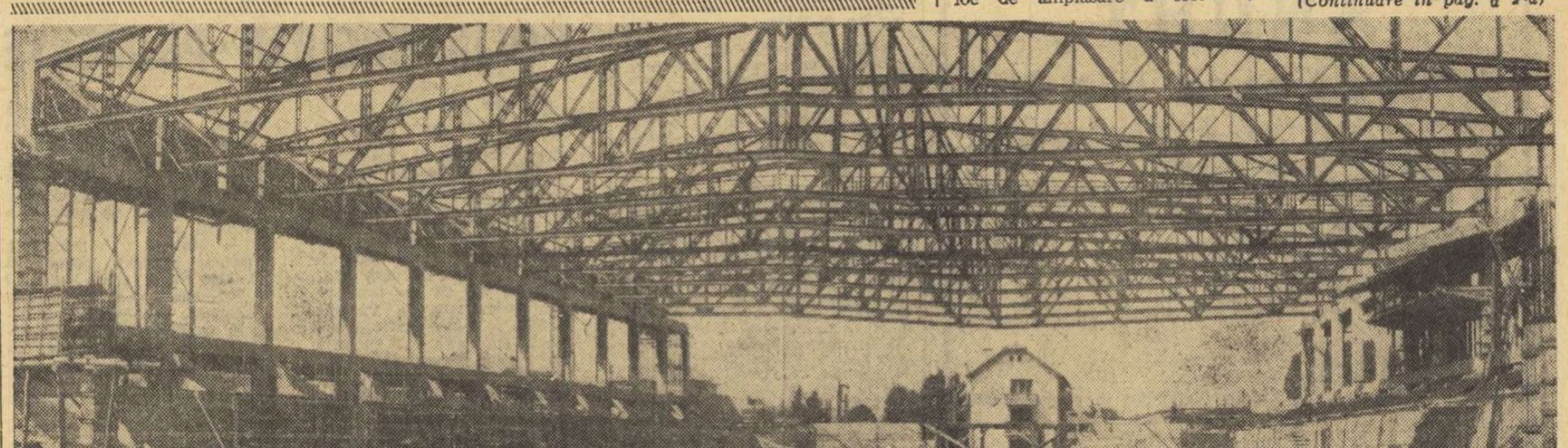

VIITORUL PATINOAR ACOPERIT DE LA M. CIUC LA ORA PREZENTULUI Foto : M. BENEDEK

— BOX —

În febra pregătirilor pentru europenele de tineret

LA 13 SEPTEMBRIE, IRAN — ROMÂNIA LA BOX

Amînat pentru cîteva zile, la cererea federației iraniene de box, **turneul selecționatei de tineret a țării noastre va începe la 13 septembrie, la Teheran.** Se știe că primul contact între pugiliștii români și iranieni a avut loc anul trecut, în România. Apropiatul turneu în capitala Iranului are, de data aceasta, un scop bine precizat, el constituind **o utilă verificare a boxerilor noștri în vederea campionatelor continentale de la Miskolc.** Primul meci va avea loc la 13 septembrie,

SANDU MIHALCEA

cel de al doilea urmînd a fi stabilit la fața locului, între conducerile celor două delegații.

SELECȚIONATA ROMANIEI, ALCĂTUITĂ

În vederea acestor întîlniri antrenorii **Eugen Füresz** și **Șerbu Neacșu**, care au condus pregătirile tinerilor pugiliști, **au stabilit cea mai bună garnitură ce o pot alinia la ora actuală. Un singur semn de întrebare există, la categoria semiușoară, unde candidează trei boxeri: Cornel Hoduț, Ion Crețu și Eugen Gorea,** ultimul părînd a avea cele mai mari șanse de a obține biletul de avion. În rest, **selecționata României va avea următoarea alcătuire: Ștefan Boboc** (semimuscă), **Nicolae Cordoș** (muscă), **Mircea Toni** (cocoș), **Gheorghe Ciochină** (pană), **Sandu Mihalcea** (ușoară), **Dumitru Moraru** (semimijlocie), **Ilie Ion** (mijlocie mică), **Sandu Tirilă** (mijlocie), **Ion Silișteș** (semigrea), **Dumitru Zelinca** (grea)

LOTUL LĂRGIT

Ceilalți 11 sportivi selecționați în lotul lărgit, și care nu vor face deplasarea în Iran (printre aceștia figurînd boxeri cu reale perspective, cum sînt: **I. Ciocoi, Fr. Șaigo, Al. Coroianu, M. Banu**) **vor continua pregătirile acasă, de la 5 septembrie, IN VEDEREA DUBLEI CONFRUNTĂRI ÎNTRE SELECȚIONATELE DE JUNIORI ALE ROMÂNIEI ȘI R. D. GERMANE, meciuri ce se vor disputa la Craiova și Băilești** (Tr. Severin) **în perioada 25—27 septembrie.**

De reținut faptul că atît în selecționata de juniori a țării noastre, cît și în cea a oaspeților, vor figura cîțiva pugiliști care au depășit vîrsta junioratului, dar a căror prezență în echipele respective se impune, aceștia urmînd a evolua și la campionatele europene de tineret de la Miskolc, între 8 și 15 noiembrie. **„Criteriul tineretului"**, disputat de curînd la Galați, **a dovedit că boxul românesc dispune de numeroși pugiliști talentați.** Pregătirile temeinice (care vor continua de la 1 octombrie, la Brașov) au șanse de a fi încununate de succes, cunoscînd ambiția sportivilor, ca și a tinerilor antrenori ce-i pregătesc.

R. CALARAȘANU

— MOTO —

Duminică la Brașov

CONCURENȚII ROMÂNI ASALTEAZĂ PRIMUL LOC ÎN COMPETIȚIA BALCANICĂ

Echipa națională de motocros a țării noastre se află în fața unor grele examene. După frumoasa comportare avută în etapa a II-a a importantei competiții dotate cu **„Cupa Dunării"**, în care a ocupat locul secund (după reprezentativa Uniunii Sovietice), **alergătorii români au dificila misiune de a lupta în faza finală a Motocrosului Balcanic,** pentru primele locuri.

Această competiție a început acum cîteva luni, la Sofia, cînd gazdele, beneficiind de avantajul terenului propriu, au dominat copios întrecerile, luînd un avans apreciabil în clasament. **În următoarea etapă** desfășurată în orașul iugoslav **Priștina, reprezentanții noștri au avut, însă, o comportare excelentă, apropiindu-se la un pas de liderii clasamentului.**

Ultimele dispute ale competiției sînt **programate duminică, pe traseul de pe Valea Răcădăului** din Brașov, în organizarea federației române de specialitate, întrecerile anunțîndu-se — datorită valorii apropiate a concurenților — deosebit de aprige. Pentru a avea o imagine mai clară asupra evoluției concurenților în cele două etape precedente, redăm clasamentele:

Alergătorul român Aurel Ionescu care, în lumina clasamentului general se află — după primele 2 etape — cel mai aproape de invidiatul titlu de campion balcanic

SOFIA: **echipe** — 1. BULgaria 128 p, 2. România 87 p, 3. Iugoslavia 44 p; **individual** — 1. ST. GHEORGHIEV (B) 40 p, 2. G. Serafimov (B) 34 p, 3. V. Manolov (B) 28 p, 4. I. Sekulifiov (B) 26 p, 5. C. Dovids 25 p, 6. E. Pirvanov (B) 25 p, 7. Șt. Chițu 23 p, 8. A. Ionescu 23 p, 9. M. Banu 16 p, 10. A. Crisbai 15 p.

PRIȘTINA: **echipe** — 1. ROMÂNIA 123 p, 2. Bulgaria 88 p, 3. Iugoslavia 38 p; **individual**: 1. A. IONESCU 37 p, 2. Șt. Chițu 33 p, 3. A. Crisbai 30 p, 4. I. Sekulinov 28 p, 5. St. Gheorghiev 25 p, 6. C. Dovids 23 p, 7. V. Manolov 19 p, 8. E. Pirvanov 16 p, 9. G. Serafimov 15 p, 10. M. Banu 11 p.

CLASAMENTELE GENERALE, înaintea etapei de la Brașov: **echipe**: 1. BULGARIA 216 p, 2. România 210 p, 3. Iugoslavia 82 p; **individual**: 1. ST. GHEORGHIEV 65 p, 2. A. Ionescu 60 p, 3. Șt. Chițu 56 p, 4. I. Sekulinov 54 p, 5. G. Serafimov 49 p, 6. C. Dovids 48 p, 7. V. Manolov 47 p, 8. A. Crisbai 45 p, 9. E. Pirvanov 41 p, 10. M. Banu 27 p.

După cum se poate vedea, **alergătorii noștri sînt foarte aproape de trofeele puse în joc, avînd posibilitatea să devină campioni balcanici.** Această misiune revine alergătorilor **Ștefan Chițu, Aurel Ionescu, Cristian Dovids, Adam Crisbai, Mihai Banu și Constantin Goran,** care **și-au desăvîrșit pregătirile sub supravegherea antrenorilor Gh. Ioniță și Traian Macarie.**

VR. IOANIȚESCU

VALENTIN JURCĂ

Ca în oricare altă competiție atletică și la campionatele naționale ale seniorilor au fost înregistrate mai multe surprize. Între acestea cea mai răsunătoare a fost cea de la săritura în lungime, probă cîștigată de clujeanul Valentin Jurcă. *Surpriza constă în faptul că Jurcă, cunoscut ca specialist al probei celor 10 probe, a întrecut pe recordmanul țării* Mihai Zaharia *(8,01 m în 1969), pe recentul campion balcanic* Vasile Sărucan *(7,69 m la J.B.), pe toți săritorii consacrați lungimii.*

Valentin Jurcă, născut la Abrud-Alba la 20 decembrie 1946, este student la Institutul medico-farmaceutic din Cluj și purtător al culorilor negru-alb ale Universității clujene. El practică atletismul de mai mulți ani, sub îndrumarea competentă a antrenorului emerit dr. Ion Arnăutu.

Debutul în echipa reprezentativă și l-a făcut anul trecut la Sofia, la cea de a XXVIII-a ediție a Jocurilor Balcanice. Cu acest prilej, pe stadionul Vasil Levski, Jurcă a participat la decatlon (locul cinci cu 6778 p). În legătură cu acesta un amănunt destul de nostim: organizatorii bulgari, mai ales cei de la secretariatul de concurs, obișnuiți — ani de-a rîndul — cu prezența în echipa română a lui Valeriu Jurcă, nu au sesizat că, de data aceasta, era vorba de un alt Jurcă, și pe toate foile oficiale cu rezultatele decatlonului apare pur și simplu numele lui... Valeriu Jurcă!

Din cele 10 probe ale decatlonului, Valentin se simte cel mai mult atras de... lungime, fapt pentru care, nu o singură dată, a fost prezent la întrecerea săritorilor. Dar de aici și pînă la victoria realizată de el la recentele campionate republicane de seniori este totuși o distanță. Spre meritul lui, fără nici un fel de discuție.

n. vl.

— VOLEI —

„VOLEIBALIȘTII NOȘTRI POT DA MAI MULT CHIAR LA MONDIALE, CU O CONDIȚIE: SĂ CREADĂ ÎN EI"

Interviu cu HORAȚIU NICOLAU

Discuția cu Horațiu Nicolau a început, de fapt, cu un an în urmă, la un turneu la Constanța. Atunci, fostul internațional se arătase contrariat de evoluțiile tricolorilor noștri, conchizînd că se lucrează insuficient, că atmosfera de la lot este mai degrabă defavorabilă pregătirii *etc.*

— Vă mai mențineți și acum afirmația de la Constanța?

— **Atunci, această apreciere spunea totul, acum însă ea cere unele precizări. Revederea, la Timișoara, a echipei române mi-a întărit convingerea că s-a lucrat prea puțin. Sau... prea mult. Adică s-a pus accentul pe unele capitole, neglijîndu-se altele, după părerea mea suficient de importante încît să consemneze un statu quo în jocul formației, la distanță de un an. De asemenea, am dedus că programul de pregătire alcătuit a fost, pînă nu de mult, obositor, fizic și nervos.**

Capitolul care pare să fi avut însă mult de suferit este cel al tehnicii individuale. „Vîrfurile" și „căderile" tehnice pe care ni le oferă voleibaliștii noștri pot fi puse fie pe seama neglijării acestui aspect al pregătirii (o bună perioadă de timp, pînă la corectarea făcută cu delicatețe de G. Cherebețiu), fie pe cea a neangrenării intelectuale, afective a jucătorilor la antrenament. Poate pentru că au lucrat mai mult din obligație, observăm la ei dificultăți de concentrare în joc pe o perioadă mai lungă și, deci, evoluții cînd la o extremă, cînd la alta.

— Considerați că voleibaliștii noștri pot mai mult decît au arătat?

— **Firește. Au toate șansele să dea un randament superior chiar la mondiale, CU O CONDIȚIE: SĂ CREADĂ ÎN EI, SĂ SE CONCENTREZE TOTAL ÎN MECIURI (și trebuie pregătiți în acest sens) ca să elimine unele greșeli tehnice generate de slăbirea atenției. Jucătorii trebuie să înțeleagă că adversarul — unicul adversar — se află dincolo de fileu, nu și în... terenul propriu.**

— Într-adevăr sînt lucruri care, o dată rezolvate, pot duce la îmbunătățirea evoluțiilor și a rezultatelor. Ce altceva ne-ar putea da speranța unei comportări onorabile?

— **Trecerea la o tactică de joc mai nimerită nouă. Pentru reușită, ne trebuie multă variație în atac. Mi se pare că se abuzează de jocul simplu, că se atacă în proporție exagerată de pe centru, în vreme ce pe zonele laterale am avea șanse mult mai mari, prin atacuri în diagonală, prin surprinderea adversarului cu blocajul nepregătit, prin ceea ce numim „atac din blocaj afară".**

— Credeți că timpul mai permite asemenea retușări?

— **În ceasul al 12-lea eu cred în Gabi Cherebețiu, un om cu mare capacitate. A avut mult curaj că a luat în mînă echipa cu mai puțin de o lună înainte de C.M., dar cred în el. Și cred că, în aceste ultime zile, va fi ajutat de băieți, de federație, de toată lumea... Repet, reușita poate fi asigurată de un joc în viteză cu atacuri de pe zonele laterale, de un plus de concentrare și de o voință colectivă de nezdruncinat. Acest „ajun" scurt, ce nu permite restructurări, poate realiza totuși acel ceva neînsemnat, de natură psihologică, ce poate schimba totul. Acel ceva care n-a lipsit niciodată echipei noastre campioană europeană și vicecampioană mondială: MORALUL. Uneori el poate aduce rezultate peste așteptări.**

— Ce șanse acordați echipelor masculine în această ediție a C.M.?

— **Jucînd bine, variat și cu curaj, echipa României poate obține calificarea la J.O. Medaliile cred că și le vor disputa U.R.S.S., Japonia, Bulgaria și R.D.G. Aș fi fericit ca în această luptă să se înscrie și voleibaliștii români. Le urez deplin succes...**

Interviu consemnat de **Aurelian BREBEANU**

— Hochei —

CURS DE PREGĂTIRE PENTRU ARBITRI

Comisia de hochei pe gheață a municipiului București anunță deschiderea unui curs de pregătire pentru arbitri la hochei.

Doritorii se pot înscrie la sediul C.M.B.E.F.S., strada Biserica Amzei nr. 6, telefon 13.76.10, între orele 7,30—12, unde se pot lua și alte informații.

Cursurile încep în ziua de 11 septembrie 1970 orele 19.

— TENIS DE MASĂ —

REZULTATE SCONTATE ÎN ÎNTRECEREA JUNIORILOR

■ PATRU JUCĂTORI DE LA POLITEHNICA BUCUREȘTI INTRAȚI ÎN SFERTURILE DE FINALĂ ■ ELENA CONDICARU SCOASĂ DIN CURSA PENTRU TITLU DIN TURUL II ■ LIDIA ILIE ARE ASTĂZI UN MECI DIFICIL CU MINODORA POPESCU

Desfășurate sub auspiciile optimismului, întrecerile campionatului republican al juniorilor au programat, încă din prima zi, jocuri în care — cu o singură excepție — s-au înregistrat rezultate scontate. La fete, punctul de atracție l-a reprezentat Lidia Ilie — cîștigătoarea ultimei ediții a C.E. destinate copiilor — care a confirmat, pînă acum, speranțele. E drept, însă, că în sferturi ea va avea de făcut față unei dificile întîlniri cu buzoianca Minodora Popescu, jucătoare ce se anunță o adversară temută pentru proaspăta campioană europeană. Consemnînd remarcabila comportare a elevei antrenorului Bledea, Maria Șinteoan, subliniem și marea surpriză furnizată de Constanța Dumitrescu (ASM Pitești), care a învins-o, fără drept de apel (2—0), pe Elena Condicaru, una din marile favorite, scoțînd-o din cursă încă din turul II!

La băieți, meciurile au fost „calme", favoriții învingînd detașat și trecînd liniștiți de primele tururi. Remarcabilă ni se pare însă prezența în sferturile de finală a nu mai puțin de patru jucători de la Politehnica București.

În probele de dublu notăm o posibilă victorie a cuplului masculin bucureștean **Gheorghe Teodor — Nicolae Stelian (Politehnica)** și o plăcută surpriză furnizată de talentații copii de la Rapid Buzău **(Cristian Pătlăgică și N. Dojan),** care au trecut ușor, cîștigînd toate întîlnirile cu 3—0, de primele trei tururi.

Se cuvine să amintim și de numărul relativ mare al spectatorilor care asistă la aceste jocuri, mulți dintre ei părinți ai copiilor, veniți din provincie special pentru a-și încuraja odraslele.

Întrecerile, care iau sfîrșit astăzi la prînz, au în programul zilei meciuri de simplu și dublu — de la sferturi la finală — urmînd ca în ziarul de mîine să publicăm numele noilor campioni. Deocamdată, iată jucătorii care au reușit să se califice pentru ultimele faze de simplu ale competiției: **FETE: Lidia Ilie, Minodora Popescu, Camelia Filimon, Maria Șinteoan, Irina Tothfalușt, Livia Căruceru, Nicoleta Spiridon și Mihaela Lunțeanu; BAIEȚI: Gheorghe Teodor, Mihai Bobocică, Mihai Coițescu, Nicolae Stelian, Cornel Gavriș, Aurel Ovanez, Cornel Macovei și Gheorghe Naftali.**

Horia ALEXANDRESCU

Unde mergem

AZI

TENIS DE CÎMP. Terenurile din parcul Progresul, de la ora 9.30 și 15.30, campionatul republican pe echipe, Progresul — C.S.U. Construcții.

BOX. Stadionul Constructorul, de la ora 18.30 meciuri în cadrul „Cupei Constructorul".

LUPTE. Sala Floreasca de la ora 9 (turul II), și de la ora 17 (turul III), concursul internațional de greco-romane și libere.

CAIAC-CANOE. Lacul Herăstrău de la ora 17.30 Criteriul olimpic.

HANDBAL. Teren Progresul, de la ora 17.30 Progresul București — Constructorul București (f.B.).

MÎINE

LUPTE. Sala Floreasca de la ora 10 (semifinale și finale). Concursul internațional de greco-romane și libere.

RUGBY. Terenul din Parcul Copilului, de la ora 8 Steaua — Universitatea Timișoara; ora 10.30 Grivița Roșie — Dinamo.

TENIS DE CÎMP. Terenurile din Parcul Progresul, de la ora 9.30 și 15.30, campionatul republican pe echipe Progresul — C.S.U. Construcții.

FOTBAL. Stadionul Republicii ora 8.45 Rapid Buc. — Jiul Petroșani (tineret-rezerve), ora 10 Rapid București — Jiul Petroșani (divizia A); ora 14 Steaua Buc. — Universitatea Cluj (tineret-rezerve); ora 16 Steaua Buc. — Universitatea Cluj (divizia A). Stadionul Metalul ora 11 Metalul Buc. — Politehnica Galați (divizia B). Terenul Voința ora 11 Voința Buc. — Unirea Tricolor Brăila (divizia C). Terenul Laromet ora 11 Laromet Buc. — Cimentul Medgidia (divizia C). Terenul Fl. Roșie Dudești ora 11 Fl. Roșie Buc. — Olimpia Giurgiu (divizia C). Terenul TUG ora 11 Sp. Muncitoresc Buc. — Progresul Corabia (divizia C). Terenul Gloria ora 11 Mașini Unelte Buc. — F.C. Caracal (divizia C).

HANDBAL. Teren Voința, ora 9.00 Voința București — Universitatea Iași (f.B.), ora 10.00 Steaua — Știința Lovrin (A. m.), ora 11.15 Voința București — Universitatea București (A. M.).

— AUTOMOBILISM —

Azi și mîine, pe Hula — Mediaș

PRIMA CURSĂ DE COASTĂ A ANULUI

Prelungirea termenului de înscriere pentru campionatul național de viteză în coastă pînă astăzi la ora 14, ora la care va începe revizia tehnică pentru prima cursă, ne pune în imposibilitate să anunțăm numărul automobiliștilor care se vor prezenta la start.

Pregătirile făcute de alergătorii din București, Brașov, Pitești și Cluj, principalele centre ale acestui sport, ne fac să credem că cel puțin 40 de piloți se vor angrena în lupta pentru titlurile de campioni de viteză în coastă.

În ultimele zile, serviciul de competiții al A.C.R. și Comisia națională sportivă auto au revizuit atent regulamentul întrecerii pentru a evita discuțiile ulterioare, precizînd că cei ce vizează titlurile de campioni sînt obligați să participe la toate trei etapele (Hula — Mediaș, Feleac — Cluj, și Mateiaș — Cîmpulung), pentru clasamentul final contînd cele mai bune două rezultate. Pentru calcule, timpii realizați în fiecare cursă vor fi transformați în punctе, numărul acestora stabilind ierarhia. În caz de egalitate de puncte pentru clasamentul în clasa respectivă departajarea se va face în funcție de cilindreea motorului (cea mai mică cilindree va fi preferată) și vîrsta pilotului.

Pentru clasamentul general criteriile de departajare în caz de egalitate de puncte vor fi în ordine: cilindreea cea mai mică, locul ocupat în cursa cea mai lungă și vîrsta pilotului

Ca și în campionatul de raliuri, se va întocmi și un clasament pe echipe în care vor conta trei din cele patru mașini ce pot fi înscrise.

Aceste precizări fiind făcute nu ne rămîne decît să anunțăm pe cei ce vor să urmărească astăzi și mîine evoluția automobiliștilor pe serpentinele Hulei de lîngă Mediaș că antrenamentele oficiale vor avea loc astăzi după amiază, după terminarea reviziei (deci începînd în jurul orei 16), iar cursa propriu-zisă mîine între orele 9 și 14. În timpul antrenamentului oficial și al cursei, circulația pe Hula — Mediaș va fi întreruptă. Cum varianta folosită anul trecut nu este utilizabilă cei ce vor să treacă pe la Hula trebuie să țină seama de programul cursei.

— BASCHET —

FETELE DE LA MUREȘUL, DIN NOU FĂRĂ ANTRENOR

Din nou, și din păcate pe aceeași temă, sîntem nevoiți să scriem despre situația baschetului mureșan — *cîndva pepinieră a reprezentativelor României — ajuns la periferia ierarhiei valorice în țara noastră.* Și ca o justificare a afirmației, vom reaminti, doar, că echipa masculină *Comerțul a retrogradat din divizia A.* De data aceasta, ne ocupăm de formația feminină *Mureșul,* trecută și ea, nu de mult, prin purgatoriul „B"-ului. *Concret, mureșencele nu au antrenor.* Fostul internațional *Martin Elek,* care pregătise team-ul în campionatul trecut, fiind *reținut de probleme profesionale, nu mai poate asigura antrenamentul baschetbalistelor mureșene.* Ceilalți ex-internaționali și profesori de educație fizică *cu specializarea baschet (G. Füllöp, B. Koos, I. Balás, V. Cadar, A. Borbély, P. Zoizon, A. Madaras* ș.a.) sînt fie profesori fie tehnicieni ai clubului Mureșul. Cert este că *Mureșul nu are antrenor și că, de fapt, situația aceasta dăinuie de ani de zile* (în decurs de 10 ani, la conducerea tehnică a Mureșului s-au perindat *I. Balaș, B. Koos, G. Füllöp,* din nou *I. Balaș* și, ultimul, *M. Elek*). Și tot cert este că *atunci cînd un antrenor s-a ocupat cîțiva ani în șir de pregătirea echipei, rezultatele au fost remarcabile (I. Balaș și B. Koos au ridicat formația de cîte trei ori pe locul III în divizia A),* ceea ce demonstrează, încă o dată, însemnătatea continuității în muncă a unui antrenor.

Ținînd seama de tradiția baschetului în orașul de pe Mureș, de numărul impresionant de mare (mai ales în comparație cu alte orașe) al specialiștilor cu înaltă calificare, de sumedenia de elemente talentate care ies an de an pe porțile Școlii sportive și ale Liceului cu program de educație fizică din localitate, de dragostea de care se bucură acest sport în rîndul mureșenilor, *nu putem crede că situația actuală va dura la nesfîrșit, că baschetul din Tg. Mureș se va zbate și de acum înainte în sfera anonimatului. CEVA TREBUIE FĂCUT și acel ceva trebuie început prin angajarea unui antrenor pentru echipa de divizia A, Mureșul.*

Foștii internaționali, profesorii de educație fizică, *forurile diriguitoare ale sportului mureșan AU CUVÎNTUL!*

— D. ST. —

„CUPA RAPID" A REVENIT ECHIPEI ORGANIZATOARE

Ieri au avut loc, în sala Giulești, ultimele meciuri din cadrul turneului internațional de baschet feminin dotat cu „Cupa Rapid". În prima partidă, echipa Școlii sportive nr. 2 a reușit să domine, timp de 20 de minute, formația divizionară A, Constructorul, iar la pauză să conducă cu 22—19. La reluare, plusul de experiență al divizionarelor, adăugat pregătirii fizice superioare, și-a spus cuvîntul și a determinat victoria Constructorului cu 48—38.

În întîlnirea decisivă pentru cucerirea trofeului, Rapid a jucat cu team-ul iugoslav Topolceanka Backa Topola. Tinerele oaspete, avînd în Batori o excelentă conducătoare de joc și o foarte bună creatoare de contraatacuri, au condus timp de 8 minute. Apoi, rapidistele au atacat mai organizat, Chiraleu a avut cîteva acțiuni personale reușite, Ferencz a aruncat precis de la distanță, iar Bițu a dominat categoric ambele panouri. În aceste condiții, gazdele au recuperat repede micul handicap și au izbutit ca, pînă la urmă, să-și adjudece victoria (și, prin aceasta, trofeul pus la joc) cu scorul de 76—56 (40—31).

CLASAMENT FINAL: 1. RAPID 6 p, 2. Topolceanka 5 p, 3. Constructorul 4 p, 4. Școala sportivă nr. 2 3 p.

Adrian VASILESCU

— HANDBAL —

ÎN CAMPIONATUL FEMININ, DIVIZIA A, S-AU PRODUS PRIMELE DETAȘĂRI

Campionatul feminin de handbal, divizia A, ediția a XIII-a din care s-au consumat deja trei etape, urmînd ca mîine să se dispute meciurile celei de-a patra, a oferit încă de la începutul său meciuri de mare atracție, dispute spectaculoase, mult gustate de public. Eterna luptă dintre echipele Universităților din Timișoara și București a început și în actualul sezon chiar de la linia de plecare. Și pentru că ne aflăm la partea de sus a clasamentului se cuvine să amintim și de comportarea IEFS-ului care — exceptînd înfrîngerea de la Sibiu — se anunță o serioasă candidată la primele locuri. Debutantele în divizia A, Textila Buhuși și Mureșul Tg. Mureș, luptă din răsputeri pentru a se ridica în clasament, dar, faptul că se bazează exclusiv pe cîte o jucătoare (Șerban — Textila și Cordoș — Mureșul) confirmă proverbul că... cu o floare... Dar campionatul este de-abia la început iar surprizele, prezente întotdeauna, au timp să apară.

După disputarea a trei etape, clasamentul campionatului feminin se prezintă astfel:

1. Univ. Tim.	3	3	0	0	43—26 6
2. Univ Buc.	3	3	0	0	47—35 6
3. Confecția	3	2	0	1	44—36 4
4. I.E.F.S.	3	2	0	1	41—36 4
5. Voința Odorhei	3	1	0	2	36—34 2
6. Constr. Tim.	3	1	0	2	30—32 2
7. C.S.M. Sibiu	3	1	0	2	28—35 2
8. Rulmentul Bv.	3	1	0	2	37—46 2
9. Textila Buhuși	3	1	0	2	31—41 2
10. Mureșul Tg. M.	3	0	0	3	36—41 0

ANUNȚ

Întreprinderea Transporturi Aeriene TAROM

anunță că a prelungit termenul de înscriere la concursul de admitere pentru cursul de însoțitori de bord pe avioanele TAROM pînă la data de 15.09.1970.

Candidații trebuie să îndeplinească următoarele condiții:

— sănătate perfectă
— prezentare fizică plăcută
— domiciliul stabil în București
— studii medii (cu diploma de bacalaureat)
— stagiul militar satisfăcut (bărbați)
— cunoașterea a două limbi străine (engleza, franceza, germana, rusa, italiana)
— vîrsta, femei 22—25 ani
— vîrsta, bărbați pînă la 30 ani
— se preferă candidații care au stagiu în cîmpul muncii și cunosc limba engleză.

La înscriere se va prezenta actul de naștere în copie legalizată și actul de studii în original însoțit de o copie.

Înscrierile se fac la serviciul personal TAROM, Aeroportul Băneasa, zilnic între orele 13,00—15,30, pînă la data de 15 septembrie 1970.

Concursul se va ține în perioada 16—30 septembrie 1970.

Informații la telefon: 33 00 30, interior 33.

PARTICIPARE ROMÂNEASCĂ LA CEL DE AL XVIII-lea CONGRES MONDIAL DE MEDICINĂ SPORTIVĂ

Între 6—11 septembrie, la Oxford, va avea loc al XVIII-lea Congres mondial de medicină sportivă. La lucrările Congresului participă și dr. Nicolae Stănescu, director adjunct al Centrului de medicină sportivă, care va prezenta cinci lucrări științifice efectuate în această instituție.

CONCURSURI DE SELECȚIE

Clubul Dinamo organizează în luna septembrie concursuri de selecție la următoarele ramuri sportive: atletism, baschet, box, canotaj, călărie, fotbal, gimnastică, haltere (culturism), handbal, lupte, polo, tenis de cîmp, tir și volei.

Concursurile, la care pot participa tineri și tinere între 8—16 ani, vor avea loc la stadionul Dinamo în zilele de 7 și 11 septembrie (începînd de la ora 8), 18, 21 și 28 septembrie (la orele 8 și 16).

„POLUL FRIGULUI" PRIMEȘTE O NOUĂ SURSĂ DE GHEAȚĂ

(Urmare din pag. 1)

mat, înfipți în pămîntul mlăștinos. Aceasta a fost doar introducerea la bătălia pentru montarea celor 11 ferme, unice deocamdată — prin deschizătura lor (58 m), ridicate într-un mod aparte, întrucît macaralele de 25 de tone erau mobilizate la vremea aceea pe alte șantiere ale țării. Am aflat că soluția a găsit-o maistrul **Ion Barabaș**, șeful brigăzii de lăcătuși montori. Înălțarea fermelor, fiecare de cîte 20 de tone, s-a făcut cu o „bigă", acționată de troliu electrice, metodă care a adus întreprinderii o economie de 175 000 lei!

...De pe terasa noului hotel, patinoarul în construcție pare doar un schelet metalic. Începute în primăvara anului trecut, atacate puternic în această vară, lucrările urmează să la sfîrșit la finele primului trimestru al anului 1971. Patinoarul, totuși, va fi dat parțial în folosință în cursul lunii **decembrie** a acestui an.

— Sîntem informați, ne-am adresat inginerului **Csaba Nagy**, șeful lotului 3 „Patinoar-Hotel", că nu s-a asigurat, conform graficului, frontul de lucru la clădirea „centralei frig", la montarea tronsoanelor de beton pe acoperiș și la platforma pentru instalarea țevilor frigorifice.

— Da, e adevărat. Dificultatea unor operațiuni neprevăzute a făcut să rămînem în urmă cu o parte din lucrări. Dar ne vom concentra forțele în aceste direcții și, în cel mult două săptămîni, toate restanțele vor fi recuperate. Promitem, a conchis interlocutorul, că în jurul datei de 1 decembrie să dăm în folosință cîteva vestiare și pista de gheață sub acoperiș.

Privind de aproape dimensiunile lucrărilor, ne-am dat seama că aici s-a muncit cu pasiune și răbdare, două calități pe care marile amenajări sportive le-au cerut întotdeauna constructorilor și care au lipsit din păcate creatorilor patinoarului acoperit din Capitală. Este sigur că moderna sală de iarnă din Miercurea Ciuc va ieși pe măsura străduințiilor.

Cum va arăta patinoarul acoperit din orașul supranumit „polul frigului" din țara noastră? Va fi o clădire al cărei stil arhitectonic se va încadra în peisajul montan, cu ornamentația specifică ținutului, va cuprinde tribune cu o capacitate de 3000 de locuri, patru vestiare, cabine pentru radio și televiziune, opt posturi telefonice, grup social, birou administrativ, într-un cuvînt va fi investită cu toate atributele unei baze sportive moderne.

Imaginea realizată de fotoreporterul ziarului local „Informația Harghitei", care surprinde ansamblul construcției la ora actuală, va rămîne o fotografie — document, deoarece clădirea își schimbă de la o zi la alta înfățișarea. Copiii orașului, despre care se spune că ar avea fiecare acasă cel puțin o coroză și un puc, vin mereu pe aleile parcului, privindu-i cu neastîmpăr pe constructorii care transpun în beton și oțel proiectul PATINOARULUI ARTIFICIAL DIN MIERCUREA CIUC. „Polul frigului" capătă o nouă sursă de gheață. Foarte sigură!

MÎINE, ETAPA A II-a ÎN DIVIZIA A

● Cu excepția meciului de la Cluj, gazdele pornesc favorite ● Oblemenco — Dobrin, un „duel" între un „puncher" și un „stilist" ● Atenție... Lupescu, vine Jiul! ● Jocul cu Progresul, o simplă formalitate pentru campioni? ● Farul, așteptat de doi performeri: Steagul roșu și... Dumitriu II

- FOTBAL -

RAPID — JIUL

Rămureanu — titular cert!

Decişi să se reabiliteze în fața înflăcăraților suporteri după eșecul de la Cluj, rapidiștii au procedat la antrenamente asidue, insistînd asupra sincronizării acțiunilor fundașilor, neașteptat de neinspirați duminica trecută.

Intrebat asupra formației probabile, antrenorul Bărbulescu ne-a indicat următoarele nume: *Rămureanu — Pop, Lupescu, Dan, Greavu, Dinu, Dumitru, Năsturescu, Angelescu, Neagu, Straț*, menționînd că utilizarea lui Angelescu (absent la antrenamentul de joi, datorită unei indispoziții digestive) rămîne sub semnul întrebării. Dacă Angelescu nu se va restabili, va juca — se pare — Petreanu.

Aurel PĂPĂDIE

Țurcan în locul lui I. Constantin, accidentat

PETROȘANI, 4 (prin telefon de la corespondentul nostru). Jiul—Jiul (tineret) 6—6, într-un meci școală, consumat joi, în care antrenorul Bălănescu a urmărit cu o deosebită atenție mișcarea în teren a înaintașilor.

În ceea ce privește formația, minerii au unele motive de neliniște: Ion Constantin, accidentat, nu va juca sigur, în timp ce recuperarea lui

NEAGU

M. Popescu rămîne încă sub semnul întrebării.

ECHIPA PROBABILĂ: *Stan — Georgescu, Georgevici, Stocker, M. Popescu (Dobrescu), Sandu, R. Popa, Peronescu, Libardi, Țurcan, Achim.*

Șt. BALOI

UNIVERSITATEA CRAIOVA — F. C. ARGEȘ

Mincă pe banca rezervelor

CRAIOVA 4, (prin telefon de la corespondentul nostru). In lipsa antrenorului principal, Șt. Coidum, plecat în Ungaria spre a urmări jocul lui Pecs Dozsa, antrenamentele oltenilor au fost conduse de „secundul" C. Nuțescu.

Miercuri, Universitatea a întrecut pe F. C. Caracal (div. C) cu 4—0, prin golurile înscrise de Neagu, Oblemenco, Niță și Ivan.

Întrucît Mincă este accidentat, reintră Velea și craiovenii mizează mîine pe următorul „11" probabil: **Pilcă—Niculescu, Deselnicu, Bitlan, Velea, Strîmbeanu, Ivan, Niță, Neagu, Oblemenco, Bălan.**

Șt. GURGUI

La F.C. Argeș, accent pe factorul moral

PITEȘTI 4, (prin telefon de la corespondentul nostru). Antrenamentele din această săptămînă au fost intensificate, acordindu-se o atenție sporită tuturor factorilor ce contribuie la o bună pregătire de joc și, în special, celui moral. Zilele de marți și miercuri au fost rezervate jocurilor-școală cu formația de tineret, antrenamentele propriu-zise desfășurîndu-se joi și vineri. Plecarea cu autobuzul spre Craiova este prevăzută în cursul acestei dimineți. Sînt posibile unele modificări față de „11"-le aliniat în partida cu Steagul roșu, el arătind, după toate probabilitățile, astfel: **Niculescu—Pigulea, Olteanu Vlad, Ivan, Prepurgel, Ștefănescu, (Marian Popescu), Dobrescu, Dobrin, Frățilă, Jercan.**

DINAMO BACĂU — PETROLUL

Valeriu Neagu nu s-a decis

BACĂU 4, (prin telefon de la corespondentul nostru). — Pregătiri intense la Bacău. Antrenamente zilnice, „reprize" în familie, axate pe activizarea liniei de atac, de care antrenorul Neagu nu se declară încă mulțumit...

În privința formației de mîine, antrenorul băcăuanilor ne-a declarat că o va alcătui în orele premergătoare fluierului arbitrului, indicîndu-ne doar jucătorii pe care-i va înscrie pe foaia de arbitraj: *Ghiță, Kiss, Volmer, Comănescu, Nedelcu, Velicu, Duțan, Vătafu, Pană, S. Avram, D. Ene, Rugiubei, Florea, Băluță.*

Ilie IANCU

Nimic nou la Ploiești

PLOIEȘTI 4, (prin telefon de la corespondentul nostru). După două antrenamente mai lejere — marți și miercuri —, joi, profesorul Cernăianu și-a supus elevii unui regim sever, cu două ședințe de pregătire și un meci-școală în compania echipei de tineret — rezerve.

Petrolul nu are nici o indisponibilitate, Juhasz restabilindu-se după contuzia din meciul cu Politehnica Iași.

E aproape sigur că ploieștenii vor alinia la Bacău formația de duminica trecută: *Stelian — Gruber, Bădin, Mocanu, N. Ionescu, Juhasz, Cringașu, Dincuță, Cotigă, Moraru, Grozea.*

Șt. IONESCU

C.F.R. CLUJ — DINAMO BUCUREȘTI

Soo redevine „vîrf"!

CLUJ, 4 (prin telefon de la corespondentul nostru). Zile de alertă în tabăra ceferiștilor clujeni, aflați înaintea meciului cu una dintre cele mai redutabile echipe ale fotbalului nostru.

Joi, clujenii au susținut un joc-școală, trei reprize a treizeci de minute, cu echipa de tineret, urmărindu-se cristalizarea ideii tactice 1-4-3-3.

Iată FORMAȚIA PROBABILĂ: *Mărculescu — M. Bretan, Dragomir, Burlăcu, Roman, Țegean, Cojocaru, Vișan, S. Bretan, Soo, Petrescu* — din care va lipsi, probabil, „bătrînul" Soos și în care ex-stelistul Soo va redeveni vîrf de atac, post care l-a consacrat.

V. MOREA

Dinu - entorsă la genunchi!

La mijlocul săptămînii, Dinamo a făcut un antrenament în compania echipei de tineret (întărită cu Andrei, Deleanu, Mustățea, Ștefan și Doru Popescu), pe care a întrecut-o cu 3—2 (0—2). Antrenamentul ne-a oferit două surprize: lipsa din poartă a lui Constantinescu (suferind de lumbago) și apariția lui Nuțu pe post de... fundaș central, în locul lui Dinu, care are o entorsă la genunchi.

La Cluj, antrenorul Nicușor va alinia, după toate probabilitățile, următorul „11": *Constantinescu (Cavai) — Cheran, Stoenescu, Dinu (Nuțu), Deleanu, Sălceanu, R. Nunweiller, Nuțu (Mustățea), Lucescu, Dumitrache, Both.*

Pavel PEANĂ

STEAGUL ROȘU — FARUL

Ghergheli - indisponibil

BRAȘOV, 4 (prin telefon de la corespondentul nostru). Așteptîndu-i pe constănțeni — adversari de temut după „turul de forță" al sezonului trecut — stegarii lui Valentin Stănescu s-au antrenat zilnic pe stadionul „Tineretului" sau la Poiana.

Joi: Steagul roșu—Carpați Brașov (div. C) 3—0, prin golurile înscrise de Pescaru (2) și Balint, la capătul unui joc atractiv.

FORMAȚIA PROBABILĂ: *Adamache — Ivăncescu, Jenei, Olteanu, Rusu, Pescaru, Kadar, Jambor, Dumitriu II, Balint, Györfi.*

Lipsește, după cum se vede, *Ghergheli*, care este indisponibil.

C. GRUIA

La constănțeni, două noutăți: Popa și Stoica

CONSTANȚA, 4 (prin telefon de la corespondentul nostru). În vederea partidei de la poalele Tîmpei, Farul a părăsit Constanța joi dimineața, urmînd să facă un popas la Sinaia, unde a susținut, în aceeași zi, un meci amical.

DUMITRIU II

În ceea ce privește echipa de duminică, antrenorul Robert Cosmoc intenționează, se pare, două modificări: reapar Stoica, pe post de fundaș dreapta, și portarul Popa, în locul lui Ștefănescu, căruia i se atribuie golul din meciul cu Steaua: Deci: *Popa — Stoica, Mareș, Antonescu, Pleșa, Tănase, Badea, Oprea, Tufan, Caraman, Kallo.*

C. POPA

POLITEHNICA IAȘI — C.F.R. TIMIȘOARA

O nouă pereche de mijlocași: Alecu—Mihăilă

IAȘI, 4 (prin telefon de la corespondentul nostru). Marea grijă a antrenorului Mărdărescu — înaintea debutului oficial în fața propriilor suporteri — rămîne linia de mijloc, în care a încercat, la antrenamente, mai multe soluții. După cît se pare, antrenorul studenților va opta pentru tandemul Alecu—Mihăilă, socotindu-l pe ultimul mai activ decît pe Simionaș.

După toate previziunile, Goliac va lua locul lui Moldoveanu, ceea ce va face ca Politehnica să trimită în teren pe *Iordache — Lupea, Ianul, Stoicescu, Romilă, Alecu, Mihăilă, Incze, Lupulescu, Cuperman, Goliac.*

D. DIACONESCU

Reintră Manolache!

TIMIȘOARA, 4 (prin telefon de la corespondentul nostru). După meciul slab făcut joi, în compania Vulturilor Lugoj (3—3, după ce au fost conduși timp de 80 de minute), ceferiștii timișoreni au toate motivele să privească cu circumspecție jocul lor cu Politehnica Iași.

Antrenorul Beker are în față mai multe semne de întrebare: Tatar sau Corec? Pîrvu sau Donca? Mehedinți sau Gorduna?...

La Iași, timișorenii vor aborda — probabil — partida cu următoarea garnitură: *Corec — Pîrvu, Donca, Răcelescu, Speriosu, Hergan, Mehedinți, Manolache, Bojin, Nestorovici, Panici.*

Deci, din nou Manolache!

P. ARCAN

Avancronica nr. 2

Începînd să așternem aceste rînduri, ne vine în minte o vorbă mai veche a antrenorului Coloman-Braun, veșnic pus pe glume și pe paradoxuri: **„orice campionat începe cu etapa a... II-a".**

Ceea ce vrea să spună că prima etapă n-are prea mare importanță. Cea de a doua, însă, poate aduce primele distanțări și, implicit, primele rămîneri în urmă, de natură să umple inimile de speranțe sau, dimpotrivă, de îngrijorare. Vom asista, desigur, la un asalt al echipelor care au pierdut în prima etapă, dar în aceeași măsură și la o încercare a formațiilor care au avut un start bun de a-și menține, dacă nu chiar de a-și mări avansul, în funcție, bineînțeles, și de condițiile în care trebuie să joace: acasă sau în deplasare.

U.T.A. — PROGRESUL. Dacă în fotbal adevărurile ar fi incontestabile, partida de la Arad ar trebui trecută în rîndul meciurilor jucate... dinainte. Dar, cine ne oferă siguranța că concluziile primei etape vor fi valabile măcar o săptămînă? De fapt, în preajma întîlnirii cu Feijenoord, orice rezultat în afara unei victorii clare a arădenilor ne-ar pune pe gînduri. Măcar prin această prismă, nu putem să acordăm șanse echipei bucureștene. Dar dacă le găsește ea singură?

C.F.R. CLUJ — DINAMO BUCUREȘTI. Învinși duminică, fotbaliștii clujeni au convins, însă, în cîmp. Avantajul terenului le-ar putea da acum mai mult curaj și în fața porții. Putem, pe de altă parte, accepta ideea că internaționalii de la Dinamo vor uita să joace fotbal la 500 de kilometri de București, așa cum s-a întîmplat în campionatul trecut? La 15 000 de kilometri, în Mexic, au luat examenul. Ca atare...

STEAGUL ROȘU — FARUL. Pentru noi, este derby-ul etapei. Echipă atletică, Farul poate ține în șah formația locală, care va da, însă, un plus de tehnicitate jocului. Jucați la „Pronosport"? Vă sfătuim să puneți și „X".

UNIVERSITATEA CRAIOVA — F. C. ARGEȘ. Un alt meci „tare", care ar putea, de asemenea, să se termine la egalitate, mai ales în condițiile noi ce i s-au creat lui Dobrin, de a reintra în națională. Declarația lui Angelo Niculescu nu poate decît să-l stimuleze.

DINAMO BACĂU — PETROLUL. Ultimul meci dintre aceste două echipe, jucat tot la Bacău, a dat un scor alb. Latinii spun: **„non bis in idem".** Și, nicăieri, proverbul nu-și găsește o mai bună aplicare, ca în fotbal. De data aceasta, deci, să dăm gazdelor ce este al lor.

POLITEHNICA IAȘI — C.F.R. TIMIȘOARA. Nu vedem cum ar putea timișorenii să anihileze superioritatea tehnică a localnicilor și forța de șoc pe care le-o vor insufla acestora spectatorii. De altfel, este probabil că ieșenii și-au și planificat aceste două puncte.

RAPID — JIUL. Ca individualități, bucureștenii par victorioși aproape în fiecare post. Dar ansamblul nu funcționează întotdeauna la valoarea „totalului" acestor individualități. Jiul, dacă rezultatul de duminica trecută constituie un accident, are un cuvînt de spus. În afara cazului că Lupescu va înscrie din nou trei goluri, cu capul, ca în ultimul meci de la București al celor două echipe.

STEAUA — UNIVERSITATEA CLUJ. Un meci care va aduce mulți spectatori, pe „Republicii". Cine va învinge? Steaua. Dar am putea vedea o partidă de mare luptă, încheiată la un singur gol diferență.

Jack BERARIU

STEAUA — UNIVERSITATEA CLUJ

Iordănescu își reia locul în atac

Reîntoarsă din Bulgaria, Steaua a făcut vineri un ușor antrenament.

În ciuda înfrîngerii de la Sofia, antrenorul Ștefan Covaci va utiliza aceiași jucători în liniile de apărare și de mijloc — *Suciu, Sătmăreanu, Hălmăgeanu, Ciugarin, Vigu, Naom și Ștefănescu* — singurele modificări urmînd a le efectua în atac. După toate probabilitățile, configurația acestuia va fi: *Pantea, Tătaru, Iordănescu, Manea.*

Singura noutate, deci: reintrarea lui Iordănescu, „eroul" finalei „Cupei".

Anca, Adam și Uifăleanu așteaptă avizul medicului...

CLUJ 4, (prin telefon de la corespondentul nostru). În tabăra studenților clujeni, cel mai ocupat în aceste zile este... doctorul echipei, Al. Pop, care se străduiește să-i recupereze pe Anca, Adam și Uifăleanu, accidentați în meciul cu Rapid.

În aceste condiții, antrenorului Sepci i-a fost foarte dificil să ne indice formația, mărginindu-se să ne dezvăluie „alternativele": Anca sau Bungău, Adam sau Lică, Uifăleanu sau Pripici.

După cum se vede, clujenii nu vin la București cu zîmbetul pe buze...

V. MOREA

U.T.A. — PROGRESUL

Lanțul... incertitudinilor

În vederea partidei pe care o va susține duminică cu campioana, Progresul s-a antrenat zilnic, dar cele două

DOMIDE

jocuri de antrenament — susținute în compania Metalului și a Flacărei roșii — au dat naștere multor incertitudini în ceea ce privește formația.

Antrenorul V. Stănculescu ne-a declarat: „Sîntem conștienți că U.T.A. este o echipă în formă, poate cea mai în formă la ora actuală. Este foarte greu să crezi în ceva... Dar fotbalul are legile lui nescrise, iar noi — datoria de a ne juca șansa".

Iată și... lotul pentru jocul de duminică: *Manta (Zamfir) — Marinescu (V. Popescu), Măndoiu, Grama, Rotaru (Dumbravă), Dinu (Filipescu), Beldeanu, R. Ionescu, Raksi (Marinescu), Dudu Georgescu, Matei (I. Sandu).*

Fl. SANDU

Se așteaptă reabilitarea lui Gornea

ARAD 4, (prin telefon de la corespondentul nostru). După meciul susținut joi seară la Atena, arădenii au revenit la grijile zilnice — campionatul — și la marea problemă — Feijenoord. Astăzi, fotbaliștii arădeni vor face un ușor antrenament de reacomodare. Una dintre „necunoscutele" meciului cu Progresul este cazul lui Gornea, portarul titular al echipei U.T.A. dovedind o formă foarte slabă în meciul cu Olimpiakos. Să sperăm că Gornea își va reveni în partida de duminică, mult mai ușoară decît cea de la Rotterdam... Formația probabilă: *Gornea — Birău, Pojoni, Lereter (Kalinin), Broșovschi, Petescu, Domide, Axente, Sima, Dembrovschi, Fl. Dumitrescu.*

Desene de Al. CLENCIU

DUPĂ MECIUL CU OLIMPIAKOS

„NE AȘTEPTAM LA MAI MULT DE LA U.T.A."

ATENA (prin telefon). 30 000 de spectatori au asistat joi seara la așteptata confruntare dintre Olimpiakos și campioana României, U.T.A. **Spunînd că am asistat la un joc bun, respectăm întru totul realitatea,** DAR NU ESTE MAI PUȚIN ADEVĂRAT CĂ SPECTATORII SE AȘTEPTAU LA CEVA MAI MULT DE LA BINECUNOSCUTA ECHIPĂ ROMÂNĂ.

Singura circumstanță reală pentru fotbaliștii arădeni o constituie evoluția foarte slabă a portarului **Gornea,** DIRECT RĂSPUNZĂTOR DE PRIMIREA A TREI DIN CELE PATRU GOLURI. La polul opus s-a situat evoluția jucătorilor **Domide, Fl. Dumitrescu, Petescu și Pojoni,** cei mai buni dintr-un ansamblu tehnic, dar vulnerabil totuși...

Pentru meciul cu Feijenoord, atenție la apărarea imediată.

Jean VANDOROS

UN PRIM BILANȚ OFICIAL

(Urmare din pag. 1)

vînzare bilete la jocul cu Universitatea Craiova MULT PESTE CAPACITATEA STADIONULUI.

Primele etape au înregistrat și unele abateri ale unor jucători: *joc dur, proteste, lovituri intenționate,* care au determinat pe arbitrii meciurilor respective să-i elimine de pe teren sau să-i avertizeze.

În primele etape *s-au înregistrat și unele arbitraje slabe, cum a fost cel prestat de Ioan Rus la jocul Universitatea Cluj — Rapid București, Paul Brătănescu la jocul Ceahlăul P. Neamț — Progresul Brăila, Vladimir Trifu la jocul A.S.A. Tg. Mureș — Metrom Brașov.* Arbitrul Paul Brătănescu, în raportul său de la jocul Someșul Beclean — Unirea Dej, nu relatează nimic despre incidentele petrecute după joc și nici despre eliminarea unui jucător de pe teren.

Față de aceste abateri, au fost luate următoarele măsuri:

Jucătorii *Cornel Ciocoiu* de la Știința Bacău, *Ion Fiță* de la Dunărea Calafat, *Gheorghe Slătaru* de la C.F.R. Caransebeș, *Dumitru Florescu* de la Ancora Galați, *Ion Davidoni* de la C.F.R. Simeria și *Cornel Ghinea* de la Metalul Copșa Mică au FOST SUSPENDAȚI PE 2—4 ETAPE PENTRU INJURII ȘI INSULTE ADUSE ARBITRILOR, LOVIREA ADVERSARILOR.

Jucătorii *Vasile Volmer* de la Dinamo Bacău, *Constantin Mareș* și *Dumitru Caraman* de la Farul Constanța și *Marius Ciugarin* de la Steaua București, *au fost sancționați cu avertisment pentru joc dur, periculos.*

Secțiile de fotbal *Electroputere Craiova* și *Someșul Beclean au fost sancționate cu ridicarea dreptului de a organiza o etapă de campionat pe teren propriu, pentru lipsuri în organizarea jocului, menținerea ordinei și protecția arbitrilor.*

Secțiile de fotbal *Progresul București, Dinamo București* și *Minerul Baia Mare au fost sancționate cu avertisment pentru că au permis intrarea în incinta terenului de joc a altor persoane decît cele prevăzute de instrucțiunile federației.*

Secția de fotbal C.F.R. Cluj a fost sancționată cu *avertisment pentru că a prezentat echipa cu numere pe tricouri șterse.*

Secția de fotbal *C.F.R. Timișoara a fost sancționată cu avertisment pentru că a vîndut bilete peste capacitatea stadionului. În viitor,* ACEASTĂ SECȚIE ESTE OBLIGATĂ CA JOCURILE IMPORTANTE SĂ LE ORGANIZEZE PE STADIONUL „1 MAI", care are o capacitate mai mare și asigură spectatorilor condiții optime de vizionare.

Arbitrul *Paul Brătănescu a fost suspendat pe timp de 6 etape pentru întocmirea cu date nereale a raportului de arbitraj* al jocului Someșul Beclean — Unirea Dej și pentru lipsă de curaj și fermitate în dictarea unor măsuri regulamentare la jocul Ceahlăul P. Neamț — Progresul Brăila.

Arbitrul *Ioan Rus a fost suspendat pe timp de 4 etape pentru lipsă de curaj, fermitate și aprecierea greșită a infracțiunilor la jocul Universitatea Cluj — Rapid București.*

Arbitrul *Victor Dumitriu a fost suspendat 4 etape pentru neprezentarea la jocul Petrolistul Boldești — Metalurgistul Brăila.*

★

Măsuri prompte, temeinice, care vor duce, sperăm, la crearea unor condiții favorabile de desfășurare a campionatului, sub toate aspectele.

Dembrovschi – operație reușită

Așa cum am anunțat, internaționalul Dembrovschi, care a suferit o ruptură de menisc, în urma unui accident de automobil, a trebuit să se supună unei intervenții chirurgicale.

Operația — efectuată de doctorul Dumitru Tomescu — a reușit pe deplin. De ieri, Dembrovschi a părăsit patul, începînd să meargă.

LOTO — PRONOSPORT

CONCURSUL EXCEPȚIONAL PRONOEXPRES DIN 6 SEPTEMBRIE 1970

Tragerea concursului excepțional Pronoexpres din 6 septembrie a.c. va avea loc mîine la București în sala Clubului Finanțe-Bănci din str. Doamnei nr. 2 cu începere de la ora 17.40. Tragerea va fi radiodifuzată după care va urma un film artistic. Intrarea liberă.

Pentru a nu rămîne în afara acestui concurs excepțional, vă reamintim că astăzi este ULTIMA ZI în care vă mai puteți procura biletele pentru a putea participa la obținerea unui autoturism, a unei excursii sau a unui premiu în bani.

Cu biletele de 15 lei puteți participa la toate extragerile. Nu uitați! Mai multe bilete, mai multe șanse de cîștig.

● Astăzi este ULTIMA ZI și pentru concursul Pronosport de duminică 6 septembrie a.c. Dacă nu v-ați depus încă buletinele, grăbiți-vă să faceți aceasta în orele care v-au mai rămas la dispoziție.

Publicăm din vreme și programul concursului Pronosport de duminică 13 septembrie 1970: I: Petrolul — Rapid; II: Progresul București — Steagul roșu; III: Universitatea Cluj — U.T. Arad; IV: Jiul — Steaua; V: Dinamo București — Politehnica Iași; VI: F.C. Argeș—C.F.R. Cluj; VII: Farul — Universitatea Craiova; VIII: C.F.R. Timișoara — Dinamo Bacău; IX: Șantierul Naval Oltenița — A.S.A. Tg. Mureș; X: Oțelul Galați — Metalul București; XI: Minerul Baia Mare — Olimpia Oradea; XII: C.F.R. Arad — C.S.M. Sibiu; XIII: Gaz Metan — Corvinul Hunedoara.

NUMERELE EXTRASE LA TRAGEREA LOTO DIN 4 SEPTEMBRIE 1970

EXTRAGEREA I: [illegible] 84 73 80 37

FOND DE PREMII: [illegible] lei din care: [illegible] lei report categoria I.

EXTRAGEREA a II-a: [illegible] 71 70 46 58.

FOND DE PREMII: [illegible] lei din care: [illegible] lei report categoria A.

Plata premiilor va începe în Capitală de sîmbătă, 12 sept. pînă la 19 octombrie; în țară, de la 15 septembrie pînă la 19 octombrie 1970 inclusiv.

CONCURSUL EXCEPȚIONAL PRONOEXPRES, DIN 6 SEPTEMBRIE 1970

ANUNȚĂ

● AUTOTURISME DACIA 1300, MOSKVICI 408 cu caroserie 412 în număr NELIMITAT;

● Excursii a 2 locuri la BUDAPESTA cu petrecerea REVELIONULUI în număr NELIMITAT;

● Premii în numerar de valoare variabilă;

● Premii fixe în bani.

Cu biletele de 15 lei puteți participa la toate extragerile.

MAI MULTE BILETE, MAI MULTE ȘANSE DE CÎȘTIG!

AZI ULTIMA ZI PENTRU PROCURAREA BILETELOR.

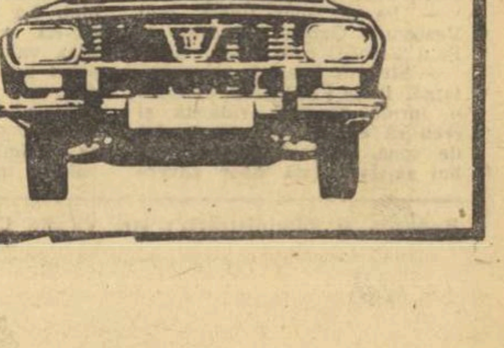

sportul în lume

Corespondență specială pentru SPORTUL

LA ANKARA S-AU ÎNCHEIAT PREGĂTIRILE PENTRU CAMPIONATELE MONDIALE DE SCRIMĂ

Ne mai despart puține zile de începerea campionatelor mondiale de scrimă, a căror organizare a revenit, anul acesta, federației turce de specialitate.

Într-o recentă conferință de presă, președintele forului turc de resort, NEFI GUVEN, a anunțat că pregătirile pentru această competiție de mari proporții au fost încheiate și că „Sala de sport Ataturk", — o modernă construcție sportivă cu o capacitate de 7 000 locuri, înălțată în centrul orașului Ankara — este gata să primească pe planșele sale pe cei aproape 360 de competitori ce urmează să vină aici, în zilele viitoare, din 30 de țări, de pe toate continentele.

Comitetul de organizare a înscris în listele de participanți : 109 floretiști, 72 floretiste, 98 spadasini și 78 sabreri. Nu lipsesc, firește, de la startul competiției țările care s-au impus în domeniul scrimei : **U.R.S.S., Ungaria,** ROMÂNIA, **Franța, Italia, Polonia, Suedia, R. F. a Germaniei,** dar vor fi prezente, de asemenea, țări ca **Libanul, Iranul, Irlanda, Venezuela, Argentina, Australia, Israelul** etc. S-a stabilit ca sportivii și însoțitorii lor, ca și delegațiile unor federații sau arbitrii, să fie găzduiți în două mari hoteluri din centrul orașului Ankara.

Referindu-se la reprezentativele Turciei, dl. **N. Guven**

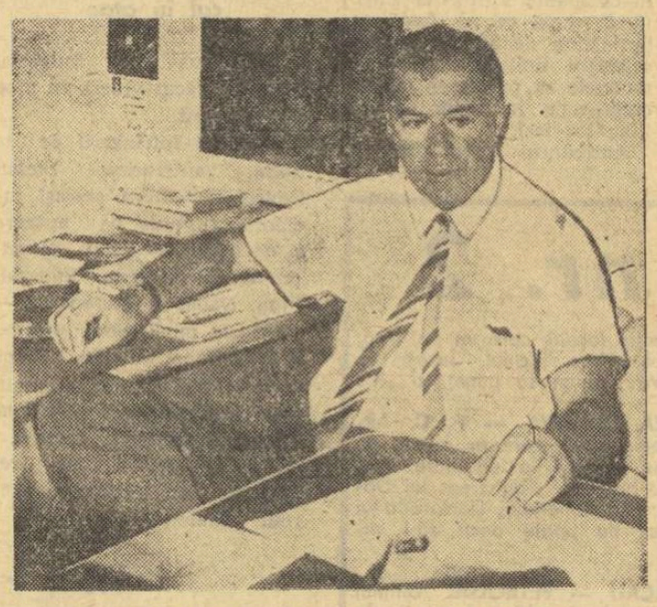

DI. NEFI GUVEN, președintele federației turce de scrimă.

a arătat că acestea se află de mai mult timp sub pregătirea antrenorului francez **Michel Perrin,** dar că ele nu vor putea ocupa decît locuri modeste în actuala ediție a campionatelor mondiale. **„Sperăm ca în doi ani să avem și noi o selecționată mai puternică",** a spus președintele federației turce, care a enumerat apoi pe principalii favoriți ai competiției, printre aceștia figurînd și sportivii români.

PROGRAMUL CAMPIONATELOR

În încheiere, s-a comunicat programul campionatelor, care se prezintă astfel :

13.IX : **Festivitatea de deschidere ; floretă masculin individual (eliminatorii) ;** 14.IX : **sabie individual (eliminatorii) ; floretă masculin individual (finala) ;** 15.IX : **sabie individual (finala) ;** 16.IX : **floretă masculin echipe (eliminatorii) ;** 17.IX : **floretă feminin individual (eliminatorii) și floretă masculin echipe (finala) ;** 18.IX : **sabie echipe (eliminatorii) ; floretă feminin individual (finala) ;** 19.IX : **zi de odihnă ;** 20.IX : **spadă individual (eliminatorii) ; sabie echipe (finala) ;** 21.IX : **spadă individual (finala) ;** 22.IX : **floretă feminin — echipe (eliminatorii) ;** 23.IX : **spadă individual (eliminatorii) ; floretă feminin echipe (finala) ;** 24.IX : **spadă echipe (finală) ; festivitatea de închidere.**

Orhan SEVINCLI
redactor la ziarul „Son Havadis" — Istanbul

fișier

Cele mai bune performanțe ale anului la săritura cu prăjina :

5,46 **Wolfgang Nordwig** R. D. Germană
5,42 **Cristos Papanicolau** Grecia
5,40 **François Tracanelli** Franța
5,36 **Jan Johnson** S.U.A.
5,35 **Renato Dionisi** Italia
5,35 **John Pennel** S.U.A.
5,32 **Kjiell Isaksson** Suedia
5,31 **Alti Alarotu** Finlanda
5,25 **Sam Carruthers** S.U.A.
5,25 **Risto Ivanoff** Finlanda

CONCURSUL INTERNAȚIONAL DE LUPTE

(Urmare din pag. 1)

curenții, deși nu erau încă amenințați de „punctele rele" care îi scot din competiție, au abordat partidele cu toată dîrzenia. Dar iată, pe scurt, desfășurarea unor meciuri. La greco-romane (cat. 48 kg), reprezentantul nostru **Gh. Berceanu** l-a întîlnit pe americanul Opp, pe care l-a învins confortabil la puncte (9—1). Spectatorii au aplaudat acțiunile în viteză, pline de acurateță ale lui Berceanu din primele două runde (în min. 5 conducea cu 8—0). În ultima repriză, Berceanu n-a mai forțat, ceea ce i-a adus lui, și adversarului său, un avertisment pentru pasivitate, dictat de arbitrul turc Demirag. La aceeași categorie, I. Gibu a avut ca adversar pe polonezul Nowicki. După o repriză, Gibu conducea cu 4—0 apoi, după o centurare, a mai primit două puncte. Sigur de victorie, Gibu n-a fost suficient de atent la manevrele adversarului său, care printr-un dublu-nelson l-a dus la parter, unde după 40 de secunde Gibu a cedat, fiind fixat cu umerii pe saltea. La libere, ne-a plăcut, în mod deosebit, evoluția lui P. Cernău, (cat. 52 kg) care, deși a fost în dificultate în primele minute, a reușit să contracareze atacurile la picioare ale iugoslavului Darlev și, în final, printr-o răsturnare spectaculoasă, să cîștige la tuș. La cat. 57 kg., Fl. Moț l-a avut de înfruntat pe D. Keller (S.U.A.). Imediat după ce a luat contact cu partenerul său de întrecere, Keller a obținut un punct în urma unui tur de braț, apoi a inițiat noi acțiuni, la care Moț n-a răspuns cu contraatacuri eficace și pînă la urmă a pierdut partida la cinci puncte diferență.

Alte rezultate din turul I, GRECO-ROMANE : cat. 52 kg. — I. Preda b.p. Kuznierz (Polonia), M. Dumitru b.p. Huber (R.F.G.), I. Rogojan p.p. Zeman (Cehoslovacia) ; **cat. 57 kg.** — C. Ionescu egal Radmacher (R.D.G.); **cat. 62 kg.** — V. Nicolae egal Rosev (Bulgaria) ; **cat. 68 kg.** — Șt. Șerban b. p. Tabacky (Iugoslavia), Klement (Cehoslovacia) b. p. Keil (R.D.G.). **LIBERE: cat. 48 kg.** — I. Vanghelici b. p. Waughn (S.U.A.), I. Iatagan p. p. Latak (Ungaria), **cat. 52 kg.** — I. Vlădescu b. p. Bock (R.D.G.) ; **cat. 57 kg.** — Klinga (Ungaria) b. tuș Zeidler (Cehoslovacia); **cat. 62 kg.** — Cincio (Bulgaria) b. p. Weigel (S.U.A.), P. Androne p. tuș Jirman (R.D.G.), P. Coman b. tuș Iordanov (Iugoslavia) ; **cat. 68 kg.** — V. Albu b. p. Rusznyak (Ungaria) ; **cat. 74 kg.** — Fl. Neicev p. tuș Schalls (S.U.A.).

★

Sîmbătă sînt programate două reuniuni : **dimineața de la ora 9 și după-amiază de la ora 17.**

MOZAIC

● *Printre cei 23 de arbitri ai competiției se află și un fost campion olimpic :* Dumitru Pîrvulescu, *cîștigătorul categoriei 52 kg la J.O. de la Roma, din 1960.*

● *Clujeanul* Gheorghe Marton *deține un adevărat record printre arbitri. El este cel mai înalt și cel mai greu : 126 kg și 2 metri fără cîțiva centimetri.*

SATISFACȚIE ÎN AFRICA DUPĂ EXCLUDEREA R.S.A.

PARIS, 4 (Agerpres). — Secretarul general al Consiliului superior al sportului din Africa, Jean Claude Ganga, a declarat, referitor la suspendarea federației de atletism a Republicii Sud-Africane, că „această măsură este satisfăcătoare pentru sportivii africani, întrucît sportul trebuie să contribuie la crearea unui climat favorabil de pace și destindere, iar prezența la competiții a unei țări care practică în mod deschis discriminarea rasială nu poate fi decît nefastă relațiilor sportive internaționale".

Forest Hills

KOCH ȘI HEWITT IES DIN CURSĂ...

NEW YORK, 4. În cea de-a doua zi a turneului internațional de tenis de la Forest Hills s-au înregistrat rezultatele : Roche—Cox 3—6, 7—6, 7—6, 6—2 ; Stolle—Guzman 6—1, 6—2, 6—1 ; Mcmanus—Koch 5—7, 6—4, 6—3, 6—4 ; Newcombe — Loyo Mayo 6—3, 6—3, 6—1 ; Ashe—Tanner 6—7, 6—4, 6—3, 6—4 ; Bowray—Hewitt 4—6, 6—3, 6—2, 6—4 ; Laver—Stone 4—6, 6—2, 6—1, 6—2. La simplu femei, jucătoarea franceză Gail Chanfreau a învins-o cu 6—3, 3—6, 6—3, pe americanca Denise Carter. În proba de dublu bărbați cuplul american Ashe—Ralston a întrecut cu 7—6, 6—7, 6—4, 3—6, 7—5 perechea Korotkov—Metreveli (U.R.S.S.).

Balcaniada de călărie

SITUAȚIE NESCHIMBATĂ ÎN FRUNTEA CLASAMENTULUI LA PROBA COMPLETĂ

CRAIOVA, 4 (prin telefon, de la trimisul nostru). După ce joi cei 15 participanți înscriși în concursul complet pentru campionatul balcanic de călărie au evoluat în proba de dresaj, azi (n.r. vineri) s-a disputat proba nr. 2 — alergare pe teren accidentat — cea mai dificilă dintre cele trei etape ale probei complete. Evident, printre favoriți s-au numărat **C. Vlad** (România), cu Spirt — cîștigătorul probei de dresaj — **Iordan Jeliazslov** (Bulgaria), cu Liberia, **Oscar Recer** (România), cu Greer. Concurenții au avut de străbătut aproape 27 de km, împărțiți în 4 etape. O primă etapă de 4800 m, care s-a desfășurat în preajma bazei hipice Rovine, a obligat concurenții să meargă în pas de trap. A doua etapă — 3000 m steeple cu 9 obstacole, după care concurenții au avut de străbătut în pas de trap 12 000 m pînă în Valea Palilului, unde pe un traseu accidentat cu 23 de obstacole au avut de parcurs 5350 m. Proba de fond a solicitat călăreților, în special în ultima etapă, deosebit de dificilă, o rezistență fizică și o gîndire tactică deosebită, întrucît obstacolele pe care le-au avut de trecut au reprezentat — citeva dintre ele — puncte de maximă dificultate (mai cu seamă obstacolele 9, 10, 18 și 19). După ce primul și al doilea concurent au fost eliminați pentru erori de parcurs, a venit rîndul lui **Oscar Recer,** cu Greer, unul dintre favoriți. El a fost însă nevoit să-și întrerupă cursa la obstacolul nr. 9 — din cauza unor spectatori nedisciplinați, care au speriat calul — fiind și el eliminat.

Neașteptat, **Enache Boiangiu,** pe Jak, a comis o eroare de parcurs la steeple, fiind eliminat înainte de a-și arăta pregătirea pentru proba de fond. Primul dintre cei 15 concurenți care a reușit să termine parcursul a fost **Iordan Jeliazslov,** care a dovedit o pregătire foarte bună, încheind fără penalizări. Primul dintre concurenții români a fost **Gh. Moișanu,** cu Petrișor, care a primit —9,1 p. Desigur, speranțele noastre erau îndreptate către **C. Vlad,** cu Spirt, care după prima zi conducea în clasament. **El nu s-a dezmințit, a evoluat excelent,** parcurgînd traseul fără nici o greșeală, într-un timp cu mult sub cel acordat, **clasîndu-se astfel și în proba a doua pe primul loc.** Din păcate, eliminarea din concurs a primilor doi călărești din fiecare echipă face ca premiul pe echipe să nu mai poată fi acordat, întrucît la stabilirea clasamentului general pe echipe trebuiau luate în considerație primele trei rezultate ale fiecărei reprezentative.

Așadar, rămîne ca premiul să fie acordat numai în proba individuală. După două zile de concurs, în fruntea clasamentului se află concurentul român **C. Vlad,** cu Spirt.

Sîmbătă, începînd de la orele 16, se va disputa proba nr. 3 — **obstacole** — din cadrul probei complete, după care va fi desemnat campionul balcanic.

Emanuel FANTANEANU

Telex • Telex • Telex

MILANO, 4. Concursul ciclist „omnium" desfășurat pe velodromul Vigorelli din Milano a fost cîștigat de cuplul belgian Merckx — Monseré care a întrecut cu 17—13 perechea italiană Gimondi — Adorni.

Cu acest prilej **cei din lumea sportului cu pedale** AU ASISTAT ȘI LA ÎMPĂCAREA DINTRE GIMONDI ȘI CAMPIONUL MONDIAL DE FOND MONSERÉ **care și-a retras acuzațiile făcute cu o lună în urmă cînd a spus că ciclistul italian i-ar fi oferit o sumă de bani pentru a-i înlesni victoria în campionatul de la Leicester.**

■

Atleți cunoscuți din 9 țări au participat la concursul internațional de la Varșovia. Iată cîștigătorii : MASCULIN : 110 m garduri : Steele (S.U.A.) 13,9 100 m: Bohman (Cehoslovacia) 10,3 ; 400 m : Smith (S.U.A.) 45,8 ; 800 m : Plachy (Cehoslovacia) 1:46,3 ; 3 000 m obstacole : Rissi (Italia) 8:36,6 ; 400 m garduri : Collet (S.U.A.) 50,5 ; înălțime : Golobiowski (Polonia) 2,18 m ; prăjină : Buciarski (Polonia) 5,15 m — nou record polonez ; FEMININ : 100 m garduri : Balzer (R.D.G.) 13,1 ; 100 m plat : Davis (S.U.A.) 11,5 ; 400 m : Hammond (S.U.A.) 53,1 ; greutate : Chewinska (Polonia) 16,79 m.

■

Pe lacul Segrino, în apropiere de Como, au început campionatele europene de schi nautic. După prima zi, în clasament conduce francezul Tillement la bărbați, iar la feminin, pe primul loc se află, de asemenea, o reprezentantă a Franței, Silvie Maurier.

■

Cunoscutul halterofil finlandez Kaarlo Kangasniemi, medaliat cu aur la Jocurile Olimpice de la Ciudad de Mexico, s-a accidentat la coloana vertebrală (deplasare de disc) în timpul unui concurs desfășurat la Reykjawik.

■

Turneul de hochei pe gheață pentru premiul ziarului Sovetski Sport, s-a încheiat la Moscova cu victoria echipei Spartak Moscova, care a învins în finală cu 6—4 echipa T.S.K.A.

CAMPIONATELE EUROPENE DE TALERE ȘI SKEET

(Urmare din pag. 1)

semnat pentru noi, acela că ne găsim în cadrul cifrelor planificate : 195 t — 193 pentru DUMITRESCU și FLORESCU, (la naționale) **191 t — 190 t ; POPOVICI și DUMITRESCU** (la „Marele premiu Leipzig"). **Aceste rezultate și chiar cele ale lui AUREL IONESCU (deși sub nivelul posibilităților) ne dau încredere că evoluția team-ului român se va situa la plafonul indicilor așteptați. Spre același țel tinde și Vasile Trăistaru, cel de al cincilea nostru senior.**

— Prin urmare, care vă este pronosticul ?

— Concurînd la potențialul nostru real, vom putea aspira la unul dintre locurile I—III la echipe, iar la individual cu DUMITRESCU, FLORESCU și POPOVICI, între I—VI.

— Pe cei mai tineri, Reli Vezeanu, Gabriel Suditu și Paul Stancu, cum îi apreciați?

— Singura noastră reprezentantă, RELI VEZEANU, înscrie o formă sportivă ridicată și cred că ea va avea un cuvînt de spus, cu toate că va trebui să facă față unor adversare extrem de redutabile, ca italianca Avrile, vest-germana von Soden și sovietica Gherasina, medaliatele ultimelor campionate mondiale. SUDITU și STANCU nu au obiective de performanță la aceste europene, dar progresele înregistrate, ca și dorința lor de a-firmare, sînt convins, vor justifica selecționarea lor.

— La București va fi prezent cel mai mare număr de concurenți din istoria campionatelor, vor lua startul toți așii continentali și chiar ai lumii, în frunte cu deținătorul titlului suprem, Ennio Materelli (Italia). În această elită cui acordați, totuși, prima șansă ?

— La echipe, lupta pentru primele locuri se va da între reprezentativele Italiei, Franței, R. D. Germane, R. F. a Germaniei, U.R.S.S. și României. La individual, este dificil să mă pronunț. Există atîtea valori apropiate, iar surprize au fost întotdeauna. Indiferent, însă, de numele cîștigătorului, am aproape certitudinea că poligonul Tunari se va îmbogăți din nou cu rezultate mari. Sper ca și vremea să fie favorabilă să nu ne joace vreo festă. Campionatele au asigurate condiții optime de disputare, corespunzătoare unor asemenea competiții de amploare. Mă gîndesc la calitatea superioară a instalațiilor, a talerelor și la capacitatea ireproșabilă a corpului nostru de arbitri.

Optimismului antrenorului Grigore Ioanide îi adăugăm și noi dorința ca tricolorii să trinteaască multe, multe manșe complete.

ULTIMELE NOUTĂȚI

● Ieri a sosit dl **Severino Rosa Clot** (Italia), vicepreședintele Confederației europene de tir.

● Tot de ieri sînt oaspeții noștri trăgătorii italieni, polonezi, englezi, austrieci, suedezi, spanioli și turci. Astăzi sînt așteptați concurenți din Bulgaria, R.D. Germană și Ungaria.

● Ședința de tragere la sorți a participanților va avea loc luni la ora 13, iar cea tehnică, în aceeași zi, la ora 19.

Universiada — Torino '70

(Urmare din pag. 1)

rugat pe curioșii mei colegi să aștepte pînă la campionatele internaționale ale României, ce se vor desfășura între 11 și 13 septembrie...

În lupta pentru doborîrea recordului mondial la prăjină s-au aflat **Wolfgang Nordwig** (R. D. Germană), **Christos Papanicolau** (Grecia) și **François Tracanelli** (Franța). Ei au trecut 5,30 m — după ce H. Engel (R.F.G.) 5,20, K. Inoue (Japonia) 5,00 și M. Bull (Anglia) 5,00 rămăseseră în urmă — și apoi au atacat 5,42 m. Papanicolau a reușit din prima încercare, ca și Nordwig, de altfel. Tracanelli a ratat și a renunțat, păstrîndu-și încă două șanse la înălțimea record. Am făcut parte dintre simpatizanții fără rezerve ai lui Papanicolau. L-am îndrăgit în seara aceea de august, pe Stadionul Republicii, la Balcaniadă, cînd a încercat — la 5,47 m — să stabilească un nou record al lumii, ratînd de puțin. L-am aplaudat, însă, pe **Nordwig, singurul din acest trio celebru care a reușit să îmbunătățească cea mai bună performanță mondială, de fapt să se autodepășească, fiindcă recordul îi aparținea.** L-am aplaudat și pe **Arese,** pentru inteligenta sa cursă la 1500 m, pe **Briesenick,** pentru cei aproape 20 m la greutate, pe **Karin Illgen,** pentru excelenta sa performanță la disc (62,04), pe toți cei ce au concurat la realizarea reușitului spectacol sportiv de pe **Stadio Comunale.** Și, desigur, bucuria noastră a fost deplină pentru faptul că tricolorii au reușit să obțină în această întrecere a supervedetelor **o medalie de argint (Elena Vintilă), una de bronz (Valeria Bufanu,** la 100 mg) și **un loc V (Argentina Menis,** la disc).

Vineri după-amiază, în cele șase finale programate, am consemnat **alte trei recorduri mondiale universitare de atletism,** realizate de **Jochen Sachse,** la ciocan, 72,34 m (v.r. Gyula Zsivotzki 67,74) de **Maria Sikora,** 52,8 la 400 m (vechiul record îi aparținea cu 53,9) și de **Tom Ulan,** 45,9 la 400 m (v.r. Whitney 49,8). În plus, remarcăm **surprizele de la lungime băieți,** unde Klaus Beer (creditat anul acesta cu 8,10 m) nu a ocupat decît locul 5, la 100 m unde sprinteri creditați cu timpi excepționali au alergat mai slab, în această zi, ocupînd locuri inferioare posibilităților lor și chiar la 400 m băieți, unde corecordmanul european, Jellinghaus, a fost întrecut cu ușurință. Dar, iată ce a indicat tabela electronică de pe **Stadio Comunale** în ordinea desrășurării finalelor : **CIOCAN 1. JOCHEN SACHSE (R.D.G.)** 72,34, 2. **Vasili Hmelevski (U.R.S.S.)** 68,54, 3. **Vladimir Amvrosiev** (U.R.S.S.) 66,80, 4. S. Mirofusi (Japonia) 66,48, 5. W. Schmidt (R.F.G.) 64,70, 6. M. Vecchiato (Italia) 64,02. **LUNGIME (B) 1. ALAN LERWILL (Anglia)** 7,91, 2. **Arnie Robinson (S.U.A.)** 7,78, 3. **Geoffrey Hignett (Anglia)** 7,76, 4. N. Stekici (Iugoslavia) 7,67, 5. K. Beer (R.D.G.) 7,65, 6. M. Rak (Iugoslavia) 7,62. **100 M (F) 1. RENATE MEISSNER (R.D.G.)** 11,5, 2. **Wilma van den Berg (Olanda)** 11,5, 3. **Gyorgy Balogh (Ungaria)** 11,7, 4. Miguelina Cobian (Cuba) 11,7, 5. Judit Szabone Havas (Ungaria) 11,8, 6. Stella James (Anglia) 11,9. **100 M (B) 1. SIEGFRIED SCHENKE (R.D.G.)** 10,5, 2. **Jim Green (S.U.A.)** 10,5, 3. **Jean Louis Ravelomanatsoa (Madagascar)** 10,5, 4. Z. Nowosz (Polonia) 10,6, 5. Jose Triana (Cuba) 10,6, 6. P. Montes (Cuba) 10,6. **400 M (F) 1. MARIA SIKORA (Austria)** 52,8, 2. **Carmen Truste (Cuba)** 53,5, 3. **Aurelia Penton (Cuba)** 53,8, 4. Hanna Koval (Polonia) 54,4, 5. Claude Marie Druel (Franța) 54,4, 6. Irenice Rodriguez (Brazilia) 54,5. **400 M (B) 1. TOM ULAN (S.U.A.)** 45,9, 2. Martin Jellinghaus **(R.F.G.)** 46,2, 3. Jacques Carette **(Franța)** 46,3, 4. T. Turner (S.U.A.) 46,3, 5. B. Savciuk (U.R.S.S.) 46,6, 6. R. Rosmeissl (R.F.G.) 46,7.

Sîmbătă după-amiază, urmează alte dispute finale ale Universiadei, în care sînt angajați și patru atleți români. **Andrei Sepci** și **Curt Socol** vor încheia dificilul „maraton" al decatlonului, **Cornelia Popescu** va încerca să ocupe un loc cît mai bun la înălțime, în compania unor adversare deosebit de redutabile (Gusenbauer, Lazareva, Hrepevnik), iar **Carol Corbu** își va încerca șansele la triplu, alături de nume prestigioase ca Viktor Saneev (recordman mondial și „aur" la J.O.), Nelson Prudencio („argint" la J.O.), Jorg Drehmel și Giuseppe Gentile („bronz" la J.O.).

Într-un echilibru perfect, în cea din urmă încercare, Heide Rosendahl aterizează în nisipul gropii de lungime, cu 2 cm peste recordul Vioricăi Viscopoleanu, la 6,84 m ! Telefoto : A.P. — Agerpres

BREVIAR

TENIS. Individual masculin, finala loc 1—2. PROISY (FRANȚA) — Lejus (U.R.S.S.) 6—1, 6—2, 6—0 ; **loc, 3—4 Bartoni (Italia) — Maioli** (Italia) 7—5, 6—4. **Feminin 1—2. PARMAS (U.R.S.S.) — Sawamatsu (Japonia)** 6—8, 8—6, 6—1 ; loc 3—4 **Roubin (Franța) —** Baaker (Olanda) 6—4, 6—3.

SCRIMĂ. Sabie echipe. Finala 1—2 U.R.S.S. — Ungaria 9—4 ; loc. 3—4 Italia — Franța 9—5.

GIMNASTICĂ. Clasament final individual : 1. TERUIKI OKAMURA (JAPONIA) 57,50 p, 2. **Riuji Fujimori (Japonia)** 56,80 p. 3. **Viaceslav Vogel (U.R.S.S.)** 56,70 p. 4. Makato Sakamoto (S.U.A.) 56,45 p, 5. Simiki Hosokava (Japonia) 56,45 p, 6. Alecsandr Adrianov (U.R.S.S.) 56,35 p. **Clasament pe echipe : 1. JAPONIA** 171,25 p, 2. **U.R.S.S.** 168, 85 p, 3. **S.U.A.** 166,05 p, 4. Iugoslavia 162,95 p, 5. Ungaria 162,80 p, 6. R.F. a Germaniei 160,65 p.

BASCHET. Masculin. Turneu final 1—4 : S.U.A. — Cuba 87—73 (44—44), **U.R.S.S. — Iugoslavia** 87—71 (39—39) ; V—VIII : **Bulgaria — Brazilia** 70—66 (37—38) ; IX—XII: Canada — Ungaria 77—75 (36—42), Cehoslovacia — Polonia 81—79 (35—40) ; XIII—XVI : **România — Turcia 67—49 (25—19).** — Au înscris Georgescu 12, Chivulescu 10, Cimpeanu 20, Moraru 8, Troacă 8, Popa 7, Pîrșu 2 — **R.F. a Germaniei — Franța 69—56** (34—29) ; XVII—XX: Japonia — Olanda 88—76, Israel — Grecia 94—79, XX... Portugalia — Danemarca 73—60, Albania — Sudan 116—74, Senegal — Luxemburg 75—57.

VOLEI. Masculin. Japonia — Cehoslovacia 3—1 (2, 4, —12, 10), U.R.S.S. — Coreea de Sud 3—0 (11, 10, 14), Bulgaria — Belgia 3—0 (13, 3, 4), **Polonia — România** 3—0 (15, 9, 12) — în turneul pentru loc. 9—12, Italia — Canada 3—0 (3, 7, 5), Israel — Turcia 3—2 (—5, —13, 11, 4, 7), Grecia — India 3—0 (3, 10, 9), Iran — Kuweit 3—0 (2, 6, 11). **Feminin.** Japonia — Brazilia 3—0 (14, 7, 11), U.R.S.S. — Cehoslovacia 3—0 (5, 4, 7). Bulgaria — Italia 3—0 (1, 4, 9), **România** — Haiti 3—0 (1, 2, 2) — pentru turneul 7—12, Iran — Canada 3—0 (2, 5, 9), Elveția — Olanda 3—1 (11, 8, —14, 5).

PELE VA MAI JUCA ÎNCĂ MULȚI ANI !

Interesante declarații ale „perlei negre"

Revista braziliană „MANCHETE" din Rio de Janeiro publică un interviu în care celebrul fotbalist Pelé răspunde unor întrebări puse de diferiți specialiști și comentatori sportivi. Astfel, cititorii revistei au aflat că **Pelé intenționează să-și modifice planurile sale privind retragerea din activitatea competițională.** În acest sens, „Perla neagră" a precizat că **dorește să participe și la campionatul mondial de fotbal din anul 1974,** în R. F. a Germaniei. În altă ordine de idei, Pelé a declarat că în actualul deceniu ar fi posibil ca Africa să devină o forță a fotbalului mondial. La întrebarea cronicarului argentinian Carlos Fontanarosa — care sînt fotbaliștii săi preferați — Pelé a numit pe **Beckenbauer, Iașin, Di Stefano, Perfumo, Bobby Charlton.**

Revista relatează, de asemenea, că președintele FIFA, Stanley Rous, i-ar fi pus lui Pelé întrebarea dacă mai intenționează să joace, la care jucătorul brazilian (actualmente în vîrstă de 29 de ani) a răspuns **„Desigur că voi mai juca încă mulți ani fotbal".**

ÎN C.E. DE LA BARCELONA

U.R.S.S. — ROMÂNIA 4-3 DUPĂ UN MECI DE POLO DRAMATIC

Programul turneului a fost modificat joi noaptea

BARCELONA 4 (prin telefon) Au început întrecerile celei de a 12-a ediții a campionatelor europene de natație cu partidele preliminare ale turneului de polo. După cum am fost informați telefonic de dr. **Ion Drăgan,** arbitru internațional, programul jocurilor a suferit o modificare radicală prin retragerea echipei Turciei din competiție. În această situație, **comisia de polo din cadrul L.E.N. (întrunită în cursul nopții de joi spre vineri) a ținut să mute o formație din prima serie cu 6 echipe (Ungaria, Olanda, România, Austria, Franța și Grecia) în cea de a doua (U.R.S.S., Spania, Finlanda, Belgia) unde rămăseseră doar patru.** Organizatorii s-au opus vehement la această decizie, care atrăgea după sine modificarea întregului program și nu respecta tragerea la sorți inițială. Cu toate acestea, **hotărîrea a fost supusă la vot și adoptată prin adeziunea majorității membrilor comisiei.**

Din cele 4 selecționate (capii de serie, Ungaria și Olanda, nu au intrat în discuție) disponibile pentru a efectua rocada, sorții au decis ca **formația României să treacă în grupa B, alături de cele 4 echipe amintite mai sus, ea urmînd să întîlnească, în ordine, după noul program : U.R.S.S. (vineri), Finlanda (simbătă), Belgia (duminică) și Spania (marți).**

Și, astfel, **polo**iștii români au susținut prima partidă vineri dimineață, la bazinul San Jorge, în compania echipei U.R.S.S., campioană europeană și mare favorită la această ediție. După cum ne-a relatat maestrul sportului A. Grințescu **a fost un meci dramatic, încheiat cu victoria la limită a sportivilor sovietici. Aceștia au condus cu 2—0 și 3—1, românii au egalat în repriza a 3-a, pentru ca în final, Semenov să aducă victoria echipei sale,** care avea în acel **moment superioritate numerică.** Celelalte puncte au fost înscrise în ordine de : Barkalov 1—0, Scioc 2—0 (s.n.), Popa 2—1 (s.n.), Sidlovski 3-1 (4 m), Rusu 3—2 (s.n.) și Novac 3—3 (s.n.). Scor final : 4—3 (2—0, 1—1, 0—2, 1—0) pentru formația Uniunii Sovietice. Corect arbitrajul italianului Di Gennaro. Selecționata română a început partida mai slab, dar apoi a jucat foarte bine, și dacă ea nu ar fi încercat să păstreze rezultatul de egalitate consemnat după al treilea „sfert", și ar fi forțat victoria, am fi putut înregistra o mare surpriză. Cei mai buni jucători ai echipei : Mihăilescu, Zamfirescu și Blajec.

În celelalte meciuri : Suedia—Irlanda 12—1 (1—1, 4—0, 3—0, 4—0) ; Iugoslavia—R. F. a Germaniei 5—3 (1—0, 1—1, 2—1, 1—1). Excelent a jucat Jankovici, care a marcat trei goluri. Spania—Belgia 10—2.

O ultimă știre : Congresul L.E.N. a hotărît ca viitoarea ediție a „europenelor" de seniori să se desfășoare în 1974 la Viena, iar cea de juniori în 1971 la Olderzaal (Olanda).

-ultimele știri-ultimele rezultate-ultimele știri-ultimele rezultate-

8 BOXERI ROMÂNI ÎN TURNEUL DE LA BERLIN LA CARE VOR FI REPREZENTATE 14 STATE

Între 6 și 10 octombrie se va disputa la Werner Seelenbinder-Halle din Berlin un mare turneu de box la care și-au anunțat participarea pugiliști din 14 țări. Din țara noastră vor fi prezenți boxerii M. LUMEZEANU, C. CIUCĂ, A. DUMITRESCU, N. GIJU, P. DOBRESCU, V. SILBERMAN, I. MONEA și I. ALEXE.

„Mondialele" de canotaj amenințate de furtună !

Programul celei de a doua zile a campionatelor mondiale de canotaj academic, care se desfășoară pe pista Henley de la St. Catharines (Canada), a suferit un decalaj de 6 ore, din cauza unei puternice furtuni. Cu toate acestea, au putut fi disputate toate cursele de recalificări, dinaintea semifinalelor. Toți favoriții care eșuaseră în prima zi și-au recîștigat dreptul de a continua întrecerea. Astfel, actualmente, reprezentativele R.D. Germane, R. F. a Germaniei și U.R.S.S. au cîte 7 echipaje rămase în cursă. Deosebit de disputată a fost seria de recalificări în proba de 8+1. Pe primul loc s-a clasat echipajul U.R.S.S., cronometrat cu timpul de 5:50,15 urmat de S.U.A. — 5:54,43 și Italia — 5:59,32.

Reamintim că echipajul României de schif 2+1 își dispută astăzi șansele în semifinale, pentru calificare în întrecerile decisive de duminică.

În 1971, un campionat mondial de tenis ?

Din Forest Hills se anunță că, în cercurile bine informate ale tenisului american, se studiază crearea, în 1971, a unui campionat mondial, care va reuni pe cei mai buni 32 de tenismani din lume — profesioniști sub contract sau independenți. Campionatul ar urma să se desfășoare în 20 de orașe americane, sub forma unui circuit de mari turnee. Lista celor 32 de jucători va fi alcătuită de un comitet de selecție, cuprinzînd — printre alții — și 20 de ziariști specializați în sportul alb.

ÎNCEPE RETURUL CAMPIONATULUI REPUBLICAN DE TENIS, PE ECHIPE

Începînd de astăzi și pînă duminică, la Cluj, Brașov și București se dispută prima etapă a returului campionatului republican pe echipe în orașul de pe Someș, Dinamo București întîlnește formația Politehnica din localitate. Steaua joacă, în deplasare, cu Steagul roșu Brașov, iar pe terenurile din str. Dr. Staicovici din Capitală echipa Progresul se întîlnește cu C.S.U. Construcții.

Meciurile încep, în amîndouă zilele, la ora 9.30 și, respectiv, 15.30.

Redacția și administrația : str. Vasile Conta nr. 16, ; telefoane ; centrală 11 10 05, secția corespondenți 11 51 09, interurban 72 și 286 ; telex : sportrom bucuresti 180. Tiparul : I.P. „Informația", București. 40368

PROLETARI DIN TOATE ȚĂRILE, UNIȚI-VĂ!

sportul

ZIAR AL CONSILIULUI NAȚIONAL PENTRU EDUCAȚIE FIZICĂ ȘI SPORT

ANUL XXVI — Nr. 1014 (6448) | 4 PAGINI 30 BANI | Duminică 6 septembrie 1970

Performanțe de mare valoare în întrecerile atleților

● Cornelia Popescu medalie de argint la înălțime ● Carol Corbu clasat al IV-lea la triplu într-un festival al săritorilor lumii ● Andrei Sepci un onorabil loc VI la decatlon ● Astăzi, în concurs Ileana Silai și Șerban Ioan

UNIVERSIADE TORINO '70

TORINO, 5 (prin telefon, de la trimisul nostru special).

De aproape două săptămîni, fac zilnic turul orașului piemontez, poposind pe numeroasele și impunătoarele sale baze sportive, pentru a culege impresii, pentru a nota rezultate și a comenta diferitele întreceri ale participanților la cea de-a **VI-a ediție a Universiadei.** Dar, nicăieri la Torino nu ne-am simțit mai bine ca la **Stadio Comunale.** Coloritul viu al tribunelor, dominate de emblema Universiadei, densitatea și varietatea programului, numărul mare de performanțe de prim rang și cunoștința cu o serie de vedete fac ca atletismul să fie captivant, ambianța sa atrăgătoare.

După primele 15 probe bilanțul este impresionant: 2 recorduri mondiale și 8 recorduri ale Universiadei! Învingătorii întrecerilor aparțin unui număr de 9 țări, ceea ce atestă valoarea întregului pluton de participanți, **recordul de titluri** deținîndu-l reprezentanții **atletismului din R. D. Germană** — cu 6 medalii de aur. Într-un fel, **Nordwig și colegii săi încearcă să facă în atletism ceea ce americanii au realizat la natație.** Nu este deloc ușor, dar nici imposibil. Comentatorii de aici subliniază, o dată în plus, impresionantul asalt pe care atleții din R. D. Germană îl dau pentru obținerea supremației mondiale, observînd totodată că această țară este singura din lume care dispune în momentul de față de un schimb de ștafetă între generații, cu un potențial aproape inepuizabil. Referitor la **România,** se discută aici la Torino despre valoarea **mănunchiului de fete** care a adus țării noastre satisfacții dintre cele mai mari la J.O. și la alte mitinguri atletice de amploare.

Ultimele două zile, sîmbătă și duminică, vor înscrie desigur pe tabela performanțelor noi rezultate de valoare, vor face modificări în ierarhiile de pînă acum, vor propulsa în arena așilor noi talente. Să punem punct aici acestei succinte retrospective, pentru a face loc comentariilor probelor de sîmbătă după-amiază, întreceri în care au evoluat și cîteva dintre speranțele atletismului românesc.

Urmărită cu deosebit interes de zeci de mii de spectatori a fost întrecerea săritoarelor în înălțime. În fața ștachetei au fost prezente cîteva dintre somitățile mondiale ale probei. Lupta a fost deosebit de strînsă, pe trei centimetri

Hristache NAUM

(Continuare în pag. a 4-a)

Locul doi la Viena, la „europenele" de sală, campioană balcanică și acum din nou pe locul secund la Universiadă, iată cîteva din succesele Corneliei Popescu.

Azi, etapa a doua a campionatului diviziei naționale A la fotbal

În campionatul diviziei naționale A la fotbal se va disputa etapa a doua.

Iată programul complet al etapei:

- **București:** RAPID — JIUL (stadionul Republicii, de la ora 10,30; în deschidere se vor întîlni echipele de tineret-rezerve);
- **București:** STEAUA — UNIVERSITATEA CLUJ (stadionul Republicii, de la ora 16; în deschidere va avea loc meciul echipelor de tineret-rezerve);
- **Craiova:** UNIVERSITATEA — F. C. ARGEȘ;
- **Cluj:** C.F.R. — DINAMO BUCUREȘTI;
- **Iași:** POLITEHNICA — C.F.R. TIMIȘOARA;
- **Arad:** U.T.A. — PROGRESUL;
- **Brașov:** STEAGUL ROȘU — FARUL;
- **Bacău:** DINAMO — PETROLUL.

Astăzi, la Brașov

SE VOR CUNOAȘTE CAMPIONII BALCANICI DE MOTOCROS

Motocrosul balcanic, care angrenează alergători din Bulgaria, România și Iugoslavia, fiecărei țări revenindu-i misiunea de a organiza cîte o etapă a competiției, a ajuns în faza finală. De data aceasta, întrecerile vor avea loc pe traseul de pe Valea Răcădăului, din orașul Brașov.

Pentru motocrosiștii noștri concursul de azi are o deosebită însemnătate, întrucît ei se află la un pas de cucerirea trofeului, în dispută (declanșată chiar din prima etapă) cu sportivii bulgari, care dețin primele locuri, atît în clasamentul pe națiuni, cît și în cel individual. Credem că **Ștefan Chițu, Aurel Ionescu, Cristian Dovids, Adam Crisbai, Mihai Banu** și **Constantin Goran** vor ști să beneficieze de avantajul terenului, obținînd rezultatele valoroase, pe care le așteaptă de la ei nenumărați suporteri.

Programul Balcaniadei de motocros va fi completat cu un concurs internațional la clasa 500 cmc., la care și-au anunțat participarea alergători din Ungaria și Cehoslovacia precum și din cluburile Steaua, Metalul București, Steagul roșu Brașov etc.

OPTICĂ

Mi-aduc aminte de un distins intelectual care, probabil apriori, disprețuia activitatea sportivă. Și-mi amintesc cum și-a schimbat cu 180 de grade convingerile în momentul în care fiul său (care pînă atunci „activase" clandestin pe tărîmul sportului) i-a mărturisit că este selecționat în lotul național de juniori. Sau de un apreciat conferențiar universitar, care admitea orice motiv al absențelor studenților săi, în afară de acela că au fost în deplasare cu echipa de baschet a Institutului. Din păcate, ultimul n-a avut copii...

Și fiindcă veni vorba de optica din care poate fi privit mult discutatul fenomen sportiv, îmi face o deosebită plăcere să amintesc cîteva fapte concludente prin ele însele. Este vorba de personalități încărcate de responsabilități sau presate de activități creatoare, dar care găsesc totuși timp pentru mișcare, pentru activități sportive. Cunosc, de pildă, un profesor universitar, academician, deopotrivă apreciat în țară și peste hotare, care de aproximativ patruzeci de ani, vara sau iarna, pe zăpadă sau caniculă, în fiecare duminică, pleacă pe jos de acasă în zori și se întoarce seara, după ce străbate cîțiva zeci de kilometri. Știu, de asemenea, un rector al unui institut, o autoritate în materie, care cel puțin o dată pe săptămînă, își susține partida sa de tenis de cîteva ore. Aș mai putea adăuga că am asistat deseori la meciurile de volei sau de baschet ale unor cadre didactice (organizate în tot timpul anului universitar, matematic, în fiecare săptămînă) conduse și animate de însuși șeful catedrei respective, o somitate în profesia sa. În sfîrșit, am constatat cu satisfacție că mulți dintre colegii mei, profesori, în febra pregătirilor examenelor de grad sau doctorantură, au găsit în minge, în bazin sau în stadion cel mai eficient mijloc de deconectare și de reconfortare și cel mai sigur antidot al plafonării sau al surmenajului nervos.

Firește, sînt convins că faptele amintite aci nu constituie o noutate. Dar este o parte din ceea ce am văzut cu proprii ochi și am înregistrat cu satisfacție personală, dar și ca reprezentant al tuturor acelora care, prin orice acei cărora le-a fost de folos ar mărturisi.

DORIN ALMĂȘAN

NU NUMAI TALENTUL

Talentul, acest bănuț sclipitor, pe care ursitoarele bune îl dăruiesc la naștere celor cărora ele le hărăzesc viață lungă și fericită, a jucat multe renghiuri, credulilor care s-au bazat prea mult pe el. Varianta zilelor noastre, mai prozaică, demonstrează că talentul este aptitudinea pe care individul o moștenește, odată cu genele ce-i conturează personalitatea sa fizică și psihică și care **favorizează** realizarea unei activități creatoare, în măsura în care aceasta este însușită de cel în cauză, în condițiile unui mediu social prielnic împlinirii năzuințelor și aspirațiilor individului.

Deci, putem conchide fără a ne complica, că talentul, indiferent de dimensiunile aptitudinilor sale, nu are merite decît în măsura în care le valorifică printr-o activitate asiduă de continuă perfecționare.

Prezența talentului fie el chiar și cel mai autentic, nu conferă nimănui premise gratuite, acesta fiind punctul de plecare al reușitei și nicidecum finalul. Filozofia succesului, ne indică ca o condiție indispensabilă, am spune chiar primordială, a reușitei în orice domeniu de activitate, MUNCA, condiție sigură a realizării individului în societatea noastră și etalon fără echivoc al valorii creației umane.

Biografiile marilor genii de artă, știință, tehnică sau alte domenii de activitate ne-au dezvăluit deopotrivă „copii minune" ca Mozart, Enescu sau contemporanul Elener Eder (matematician celebru la 13 ani), cît și puțin strălucitoare ca: naturalistul Miciurin, scriitorii Cehov și Cronin, și ca să dăm un exemplu și din sport vom aminti de atletul francez Colnard, care în al cincilea deceniu al vieții sale stabilește încă

ION BALAȘ

(Continuare în pag. a 2-a)

Raid-anchetă prin bazele sportive universitare

ITINERAR SPORTIV STUDENȚESC

Un nou an universitar este gata să-și ia startul. Căminele au început să se repopuleze, primele restanțe adună în jurul catedrelor pe cei care abia toamna... numără bobocii. „Teii", „Regia" sau „Grozăvești" — marile cetăți studențești ale Bucureștiului — își ...

Aceste zile — preludiul vernisajului anului universitar — sînt zile de pregătiri febrile, programate în toate sectoarele vieții studențești: căminele se văruiesc, amfiteatrele își repară băncile, laboratoarele sînt dotate cu noi ustensile, iar bazele sportive...

Ei bine, iată ce-i nou în perimetrul cîtorva baze sportive studențești, vizitate de noi la mijlocul săptămînii.

Ce-i nou — fiind, din păcate, doar un mod de a scrie...

TREI OAMENI SE FAC... CĂ SAPĂ

FACULTATEA DE DREPT. Aici funcționează una dintre cele mai importante baze sportive ale Universității — dotată cu un teren de handbal, două de volei, trei de baschet, dintre care unul în nocturnă și o groapă de sărituri.

La ora vizitei noastre, BAZA TRĂDA O NEGLIJENȚĂ TOTALĂ. Terenurile se aflau în paragină, neindicînd vreun semn de îngrijire în ultimele luni, poate cu excepția unuia din terenurile de baschet în incinta căruia trei îngrijitori se făceau că sapă — scopul, mărturisit, era acela de a realiza terenul mai... elastic!? — stînd mai mult de vorbă.

Ne-au explicat că nu se grăbesc — „abia am venit din concediu", „mai e pînă la 1 octombrie" — că așteaptă un transport de zgură care nu mai vine, că sînt puține șanse ca instalația de nocturnă, folosită cu cîțiva ani în urmă, să fie utilizată într-un fel...

Le-am arătat panourile de baschet, prăvălite și rupte. Le-am arătat plasele — jerpelite — ale tuturor coșurilor și ne-au replicat — e drept, pe un ton doar indiferent — CĂ NU LE POT FACE PE TOATE DINTR-O DATĂ ȘI CĂ NU SÎNT DECÎT PATRU!?

Ne-au invitat însă să vedem pista și groapa de sărituri, aflate în spatele cabanei — între altele fie zis cabana pare o veche corabie eșuată, folosită drept adăpost fortuit în caz de ploaie — la care, ziceau, au lucrat cîteva zile.

Într-adevăr, pista era îngrijită, dovedind că cei patru amenajatori au zăbovit cîteva ore asupra ei. Groapa de sărituri, însă, pe

Violeta ANTONIU
Traian DUNĂREANU

(Continuare în pag. a 3-a)

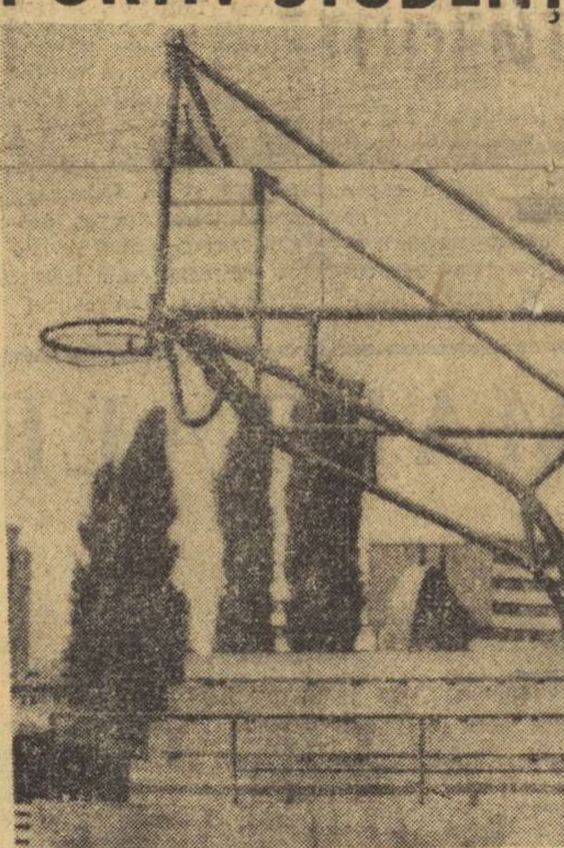

Panou ...invizibil pe terenurile de la Drept!

ECHIPAJUL DE 2+1 AL ROMÂNIEI ÎN FINALA CAMPIONATULUI MONDIAL DE CANOTAJ

În localitatea canadiană St. Catharines s-au desfășurat ieri semifinalele celui de al III-lea campionat mondial de canotaj academic. Concurînd excelent, echipajul ROMÂNIEI de 2+1 alcătuit din ȘT. TUDOR, P. CEAPURA ȘI GH. GHEORGHIU a cîștigat prima semifinală în 7:36,40, fiind urmat de: Italia 7:38,65, R. F. a Germaniei 7:40,63, Finlanda 7:41,43, Austria 7:46,40 și S.U.A. 7:47,30. În a doua semifinală a cîștigat echipajul U.R.S.S. în 7:35,04, urmat de cel al R.D. Germane 7:38,79 și Cehoslovaciei 7:41,18. Primele trei clasate din fiecare semifinală își vor disputa duminică după-amiază finala.

Pînă la închiderea ediției ne-au mai parvenit rezultatele primei semifinale și la schif simplu: 1. Meissner (R.F.G.) 6:25,43, 2. Malișev (U.R.S.S.) 7:28,09 și 3. Bombelli (Italia) 7:30,14, și cele ale semifinalelor probei de 4 f.c.: semif. I — Argentina 6:45,41, R. D. G. 6:46,24, N. Zeelandă 6:48,83; semif. II — R. F. G. 6:34,46, Norvegia 6:36,87, U. R. S. S. 6:40,39.

Nicolae Neguț (dreapta) în meciul cu Darko Nasivici (Iugoslavia). În final victoria i-a revenit la puncte luptătorului român.

Foto: THEO MACARSCHI

În cea de a doua zi a Concursului internațional de lupte

GALE DE MARE SPECTACOL

● Astăzi, de la ora 10, reuniunea finalelor

S-ar putea crede — ne referim, de bună-seamă, la cei care nu au fost ieri în sala Floreasca din Capitală — că exagerăm apreciind galele din această zi ca fiind de mare spectacol. Și totuși așa a fost. Nenumărate procedee tehnice, începînd cu fixări „în parter" și terminînd cu dublu-salturi, multe răsturnări de rezultate, epiloguri surprinzătoare.

LA „GRECO-ROMANE", **Gh. Berceanu** (cat. 48 kg), ca să începem cu cel mai valoros concurent al competiției, recunoscut unanim încă înainte de ziua finalelor, a jonglat ca un veritabil fachir și cu N. Manea și cu I. Gibu, întrecîndu-i pe amîndoi detașat la puncte. Astfel, Gh. Berceanu și-a înscris numele printre finaliștii care își vor disputa medaliile concursului. A fost, apoi, rîndul altui luptător român, **Gh. Stoiciu** (cat. 52 kg), să ofere o întreagă suită de procedee tehnice, în meciul său cu polonezul **R. Rusnierz,** pe care le-a finalizat de o manieră deosebit de spectaculoasă. În final, tabela de punctaj a arătat 15—0 în favoarea lui Stoiciu! Așadar, și Stoiciu va concura astăzi pentru un loc pe podiumul de onoare. Spectaculoase au fost și salturile lui **Nicolae Martinescu** (cat. 100 kg) în partida sa cu **Kamen Lazanov** (Bulgaria). Numai că, spre

Costin CHIRIAC

(Continuare în pag. a 3-a, la rubrică)

IEDERA TÎNĂRĂ...

Dincolo de elogiile care i se aduc (altminteri, pe deplin meritate), deasupra considerațiilor tehnice prin care specialiștii își exprimă impresiile despre cel de-al 9-lea Concurs internațional de lupte al României, punîndu-și la adăpost erudiția prin formulări cît mai savante, competiția aceasta tradițională (și anonimă din cauze care nu-i aparțin) ni s-a părut tulburătoare în primul rînd pentru că a avut darul să dea expresie unei idei și unei conduite. Organizatorii, FEDERAȚIA ROMÂNĂ DE LUPTE, nu s-au sfiit să înscrie pe fișele de concurs multe nume (deocamdată) anonime pe patrulaterele de întrecere.

A fost, fără îndoială, un act de curaj. Antrenorii și-au asumat riscul palpitațiilor, aruncînd în luptă, într-o întrecere de mare însemnătate, elemente foarte tinere, lipsite de experiență.

Dar, oare, se poate realiza ceva în viață fără o picătură de risc?

Acum sîntem în măsură să aplaudăm acțiunea care urmărește, evident, promovarea unor cadre tinere și țintește împrospătarea loturilor noastre, avînd drept obiectiv apropiata Olimpiadă de la München, dar și cele mai îndepărtate.

Cadeții luptelor și-au făcut datoria din plin. I-am urmărit pe saltele animați de ambiții, luptînd curajos, încercînd să-și pună în valoare toate cunoștințele, să facă proba posibilităților latente. Vom cita doar pe cîțiva dintre subofițerii regimentelor care își așteaptă comandanții. Ion Gibu (48 kg., 20 de ani) un tînăr ambițios care suportă teribila povară de a concura la o categorie care îl are drept lider pe Gheorghe Berceanu, Ion Păun (57 kg., 19 ani) campion balcanic, puternic, dîrz, îndemînatic, cu o tehnică în plină formare, Marin Dumitru (52 kg., 21 ani) campion național, învingător la Cupa Adriaticii, Roman Codreanu (cat. +100 kg, 18 ani) un Goliat al lotului nostru (124 kg.!), pe care gabaritul nu-l incomodează și nu-i răpește din agilitate.

La lupte libere s-au impus Ion Arapu (48 kg., 19 ani), posesorul unei îndemînări cu totul ieșite din obișnuit, printre altele un virtuoz fotbalist, Emil Butu (52 kg., 20 ani), un campion al dîrzeniei, Costică Moldovan (57 kg., 20 ani), om de viteză, care își completează prin această calitate multe din deficiențele pe care mai trebuie să le corijeze.

În luptele românești crește iedera tînără. „Noul val" își adună forțele bucurîndu-se de cele mai favorabile auspicii.

Valeriu CHIOSE

Campionatele europene de talere și skeet

ROZA VÎNTURILOR

În intervalul dintre două manșe, reputatul specialist sovietic, N. Pokrowski (primul din stînga), schimbă impresii cu elevii săi.

Foto: A. NEAGU

În mijlocul unei forfote continue, poligonul Tunari primește, cu fiecare zi, noi oaspeți. Se reîntîlnesc cunoștințe vechi, se reînnoadă prietenii. În cadrul acestui colocviu al specialiștilor tirului cu arma de vînătoare, fiecare vrea să afle ultima noutate, să nu-i scape nici un amănunt. Conformîndu-ne și noi acestei tradiții sportive din preajma marilor competiții, vom prezenta cîteva selecțiuni dintre opiniile exprimate, dintre știrile culese.

● În peisajul tirului la farfurii zburătoare, numele lui **Nicolai Dmitrivici Pokrowski** a căpătat un contur precis. Nelipsit de ani de zile de pe standurile de talere, N. Pokrowski, în prezent membru al Prezidiului Confederației europene de tir, a venit la București și în calitate de conducător al reprezentativei U.R.S.S. Extrem de amabil și mereu volubil, oaspetele nostru ne-a spus cu franchețea care îl caracterizează, următoarele: **„Am mai fost la Tunari și la campionatele europene din 1955 și după aceea. Constat o schimbare radicală în bine, poligonul dv fiind socotit pe bună dreptate printre cele mai bune din lume. De aceea mă și aștept la rezultate excepționale. Am multă încredere în organizarea dv, convins fiind că ea va fi la înălțime. Competiția va fi foarte puternică, se va duce o luptă acerbă. 15 țări și cel puțin 25 de concurenți au șanse la titluri, iar diferențele de departajare vor fi infime. Dintre români, preferințele mele merg cu Dumitrescu, Flores-**

(Continuare în pag. a 3-a)

801

JOCURILE OLIMPICE ALE... RADIO - TELEVIZIUNII

Dacă Jocurile Olimpice de vară organizate în 1972 la München vor fi, după toate aparențele, cele mai mari organizate pînă acum, organizatorii sînt convinși că ele vor permite, în același timp, doborîrea unor recorduri în domeniul... radio-televiziunii. Într-adevăr, se prevede că 800 milioane de persoane vor urmări în întreaga lume întrecerile din capitala bavareză ce vor fi retransmise de 60 rețele naționale de televiziune și 110 rețele de radio, unele dintre ele prin intermediul sateliților „Comest" și „Symphonie".

Centrul olimpic vest-german de radio-televiziune se ocupă de pe acum de coordonarea pregătirilor tehnice, cu atît mai mult cu cît peste doi ani la München vor sosi 900 de crainici sau reporteri specializați (de două ori mai mulți ca la Ciudada de Mexico). Sînt prevăzute 100 de camere de televiziune în culori, 29 camioane de retransmisii în culori, 70 de studiouri de radio, 60 de instalații de înregistrări magnetice, un laborator pentru developarea filmelor în culori, care poate prelucra 2000 metri de film pe oră și multe altele.

Un spectator premiat

În capitala Braziliei, un spectator, pasionat al fotbalului, a primit o medalie. Vă interesează poate meritele deosebite pentru care a fost răsplătit acest reprezentant al publicului? Ei bine, ele se reduc la un singur act de... eroism: a fost unicul spectator care a urmărit din tribune, meciul dintre echipele regionale Civilsan și Carioca...

Tot cu acest prilej s-a stabilit și recordul celei mai mici încasări la un meci de fotbal în Brazilia: doi cruzeiros!

Culmea însă este alta. Spectatorul cu pricina a fost deranjat de controlorul stadionului care i-a atras atenția că ocupase alt... loc decît cel de pe bilet!

SIMILITUDINI

Afirma un confrate polonez că fotbalul feminin și-a cîștigat dreptul la existență socială în clipa în care, la Buenos Aires, Estudiantes și A. C. Milan — marile „alese" ale unui an fotbalistic... masculin — au însingerat gazonul, chemînd la porțile stadionului ambulanțele salvării și dubele poliției, transformînd jocul și voluptățile lui într-un spectacol periculos, aflat deopotrivă în dizgrația esteticii și a legii...

Cîteva zile mai tîrziu, într-o reacție aproape directă, un meci de fotbal feminin — sport care cochetа cu diletantismul și provizoriu, antrenînd în tribune un public mai degrabă curios — cunoștea prima cifră amenințătoare în materie de asistență: 10 000 de spectatori!

Atunci s-a lansat ideea că fotbalul evelor — ființe prin definiție suave și gingașe — reprezintă o specie de distracție lejeră, un experiment fără prea multe șanse de izbîndă, a cărui unică explicație funcțională n-ar rămîne alta decît romantica intenție de a introduce frumosul pe dreptunghiul de iarbă, compensînd — ca un duh al blîndeții — răutățile și lipsa de virtuți a soccerului, sport considerat a fi „eminamente bărbătesc"...

Și așa, pe nesimțite, de dragul experimentului bănuit ab initio gratuit, fotbalul a început să devină într-unul din compartimentele sale — tot mai recunoscut, cu legi și drepturi ferme, garantate de o federație intransigentă — un sport pentru... domnișoare, dotat cu o „Cupă a Europei" (1969) și — recent — cu un campionat mondial, care a încoronat, în revanșă, imbatabila echipă a Danemarcei, posesoarea blondei Lind, un „libero" despre care „Corriere" nu se știa — exagerînd, desigur — să scrie că „nu-i cu nimic mai prejos decît un Picchi în zilele bune..."

Ceea ce se dovedise o glumă, cu gust îndoielnic, devenise un fapt serios și evenimentele căpătau, peste noapte, pecetea precipitării, blîndul fotbal feminin — născut, poate, pentru a-l echilibra pe cel al bărbaților — șocîndu-ne mai deunăzi cu o veste incredibilă: două jucătoare franceze, de la F. C. Reims, vor fi transferate în Italia, la Juventus, în schimbul unor sume fabuloase, întîlnite numai în cazul fotbaliștilor de primă mărime!

Punct final romantismului — regretă confratele polonez, căutînd să salveze niște explicații, acolo unde totul a căpătat tenta evidenței, demonstrînd că fotbalul feminin reprezintă o nebănuită atracție, chiar dacă explicațiile expansiunii sale rămîn doar de domeniul prezumțiilor...

Cu o asemenea pornire, soarta fotbalului feminin devine — neîndoios — aceea a unor interese materiale tot mai plenare, care tind să-i transforme într-o nouă, impresionantă și plină de neprevăzut „industrie".

Pe undeva — nu știm precis pe unde — e tare tristă această transformare. Ca orice trădare de altfel, fie ea plecată chiar și din cea mai lăudabilă dintre intenții...

Ovidiu IOANIȚOAIA

Tabăra pionierilor din Tîrgoviște, participanți la acțiunea „Leaota '70" alături de alte 6 echipaje

COPIII AU DĂRUIT TURISMULUI un munte: LEAOTA

În Leaota există marcaje turistice! Iată o veste care, sperăm, îi va bucura pe turiști pentru că acest masiv situat între Bucegi și Iezer Păpușa rămăsese una dintre puținele zone muntoase din țara noastră încă nemarcate.

Leaota are înfățișarea unei aglomerări de dealuri gigantice, bogate în păduri pînă pe cele mai înalte creste. E un munte modest, dar ospitalier. Ne oferă smeură, afine, fragi, izvoare la tot pasul. Iată pentru ce Leaota ni se pare un munte ideal pentru turismul copiilor. Poate și acesta este un motiv pentru care ideea marcării Leaotei de către copii și pentru copii a fost lansată de către un comandant de pionieri, profesorul de matematică Mircea Trifu de la școala generală de 8 ani din com. Hotarele, județul Ilfov. Ideea a fost primită cu entuziasm la redacția revistei „Educația pionierească" ale cărei propuneri au trezit interes la nizației de Pionieri, la O.N.T. precum și la federația de specialitate. Așadar, sub egida sus-amintitei reviste și cu asistența celor trei colaboratori, a luat startul în această vară acțiunea pionierească „Leaota '70", acțiunea echipajelor „Chindia" — Casa pionierilor Tîrgoviște; Tătărani — județul Dîmbovița; Bozdead, jud. Dîmbovița; Trivale — Casa pionierilor Pitești; Rucăr — județul Argeș; „Sinaia" — Casa pionierilor Sinaia; „Ilfov" — școala de 8 ani Hotarele, județul Ilfov.

Copiii participanți au fost pregătiți în amănunțime pentru operația de marcaj turistic astfel încît lucrarea să răspundă exigențelor regulamentare. S-au făcut marcaje pe pietre, stînci, copaci, pe stîlpi de fier. De asemenea, în Cheile Ghimbavului — foarte spectaculoase dar, în ultima vreme, inaccesibile — s-au construit podețe de trecere, copiii dovedind o remarcabilă iscusință. Considerăm acțiunea pionierească „Leaota '70" drept un început fericit de „renaștere turistică" a masivului Leaota, realizate, forurile în drept se vor gîndi poate mai departe la refugii turistice, cabane).

TRAIAN ILIE
redactor la revista „Educația pionierească"

A doua pasiune a lui Roelants

Îl recunoașteți, desigur: fondistul belgian Gaston Roelants. Știți, de asemenea, că el va fi musafirul nostru, cu prilejul apropiatelor campionate internaționale de atletism ale României.

Ceea ce nu știți este că, la ora actuală, Gaston Roelants are încă o pasiune, în afara atletismului: pictura. O pasiune care l-a cuprins acum doi ani și care pare să-i dea, de pe acum, mari satisfacții. Într-adevăr recent el a deschis și o expoziție — la cabinetul Wesemall — în care a expus nu mai puțin de 40 de tablouri, apreciate de cunoscători.

Recorduri biologice

Avea dreptate sau nu medicul francez Alexis Carrel, laureat Nobel, cînd ne-a numit pe noi, pe fiecare din noi, **omul-ființă necunoscută?**

Desigur nu știm încă totul despre corpul omenesc, despre centrala lui nervoasă, cu cele 14 miliarde de celule, dar nici nu putem spune că în secolele trecute și în acest secol al marilor invenții și descoperiri, corpul omenesc a rămas o mare și nedezlegată taină.

Fiecare zi aduce noutăți revelatoare, și medicina face prin izotopi, laser, transplanturi, organe artificiale, aparate cibernetice de diagnoză, pași giganți în cunoașterea omului modern.

Și totuși, multe din limitele lui de efort, de suportabilitate sînt arbitrare sau necunoscute. Părerile specialiștilor sînt împărțite în privința rezistenței umane la foame și sete, la frig și căldură. Se cunoscut exact, matematic limitele meteorologice, geografice, dar încă nu se poate spune categoric, mai ales că fiecare om în parte își are individualitatea sa, care sînt limitele omenești. Din datele care circulă în lume, noi vă propunem cîteva, firește, nu absolute:

foame 30—35 de zile
sete 3—4 zile
somn 3—5 zile
căldură +50°
frig —50°

Expeditionari temerari, la Ecuator sau Poli, în ținuturile cele mai îndepărtate și necunoscute au înfruntat nu numai primejdiile, ci adeseori și aceste limite fiziologice. Nu este simplu să te adaptezi organic la +58° și —88°, sau la 8848 m altitudine.

Experiența medicului francez Alain Bombard (65 de zile numai cu pește, slăbind 25 kg, ajungînd la 2,5 milioane globule roșii și cu hemoglobina la limita mortală), făcută numai pentru a demonstra posibilitatea supraviețuirii în caz de naufragii, este tulburător omenească și poate, ea merita un justificat premiu Nobel, în încercarea lui Bombard fiind deopotrivă prezentă ideea de știință și cea de pace.

Dar nu numai scoarța pămîntului și apele pun complicate probleme de biologie, de rezistență umană, ci și adîncurile. Ale apelor și ale

După grele jertfe ale scafandrilor și cercetătorilor submarini, s-a ajuns să se depășească, cu aparate speciale, granița ucigașe de beție a adîncurilor (90—100 metri) și astăzi scufundătorii ating ușor adîncimi de peste o sută de metri. Încă în 1948, englezul Bollard, respirînd un amestec de heliu și oxigen, a coborît la limita, mult timp record mondial, de 164 m. Cucerirea adîncurilor mărli continuă și azi, cu o puternică pregătire științifică și același neînfricat curaj omenesc.

În ultimii ani, cercetările speologice au solicitat tot mai mult îndrăzneala și rezistența omenească. Michel Siffre ne povestește patetic în cartea sa. **„În afara timpului"** recordul său de 63 de zile, singur în fundul unei peșteri. Dar performanța lui va fi depășită de o femeie — Jossie Laurés — 88 de zile și apoi de Antoine Senni care va rezista în adîncul pămîntului 126 de zile, deci ceva mai mult de patru luni. Iată o dovadă că știința modernă nu cere numai un om cu cunoștințe, ci și un om sănătos, capabil de eforturi, curajos.

Poate omul să trăiască fără să doarmă? Medicii spun că cel mult 3—5 zile. În timpul războiului sau în expediții, cu stimulente, cu droguri, poate chiar și mai mult. Dar cum explicați cazul spaniolului Vires, în vîrstă de peste 50 de ani, care n-a dormit o singură zi, de la naștere? Această unică și bizară situație, nu poate fi explicată, decît printr-o dereglare totală, o structură cu totul aparte a sistemului nervos, a factorilor care provoacă somnul.

Pasionante sînt și memoriile excepționale, daruri biologice native care fac din noi genii matematice sau muzicale. Sau așa cum a fost cu șahistul Alehin, fost campion al lumii, adevărat creier electronic, deținătorul unui record unic: 32 de partide oarbe (fără să vadă mesele jucătorilor), dintre care a pierdut doar patru.

Cînd vom relua discuția recordurilor sportive, vom vedea atunci pînă unde pot fi împinse limitele lui biologice, ale calităților lui fizice și intelectuale; care sînt posibilitățile omenești pentru viteză, forță, rezistență, îndemînare, inteligență.

Să nu uităm înainte de a încheia, și în fond puteam începe chiar cu ele, recordurile de statură, greutate, natalitate și longevitate:

statură — 2,72 m
greutate — 484 kg
natalitate — 69 copii
longevitate — 242 ani

O femeie a dat naștere la 69 de copii, iar o alta a născut la vîrsta de 90 de ani.

Recordul de longevitate al japonezului Mamape (242 ani) trebuie completat cu recordul feminin (221 ani) el rezistant, recordul încă neegalat al celei mai lungi căsnicii din lume: 200 de ani!

Omul, acest animal înțelept, harnic și sociabil (sapiens, faber, politikon), sau așa cum vom prezenta mai tîrziu și homo ludens (ființă jucăușă, dornică de mișcare), este plin de engime și surprize. Să încercăm să le dezvăluim treptat, ajutați de știință și istorie, pentru a avea sentimentul că omul nu este chiar atît de necunoscut pentru sine însuși.

VIRGIL LUDU

LUMEA RECORDURILOR

NU NUMAI TALENTUL

(Urmare din pag. 1)

recorduri de valoare mondială.

Manifestarea și mai ales realizarea precoce sau tardivă a talentului nu schimbă cu nimic concluzia că numai MUNCA dusă la limitele superioare ale dăruirii și pasiunii a făcut posibilă înflorirea deplină a talentului. Tipsia aurită a ursitoarelor rămîne așadar o poveste frumoasă pentru adormitul copiilor (mici și mari) în serile lungi de iarnă.

Istoria nescrisă a sportului nostru consemnează existența efemeră, lipsită de glorie, a numeroși fii risipitori care și-au tocat prematur zestrea genetică (talentul) cu acea ușurință pe care numai totala inconștiență o poate duce la scara lui zero absolut. Îngîmfarea, vedetismul, indisciplina, viața nesportivă sînt implacabile. Ele erodează cu acidul lor necruțător pînă și acele talente pe care naivii sînt tentați a le considera inoxidabile. Aș aminti aci de Coman, Rab, Todor (fotbal), Tănase Pintilie (box), Voroneanu Rodica, Tibulski (atletism) și mulți alții care au sucombat lamentabil undeva la jumătatea drumului spre glorie, datorită în primul rînd superficialității (atenție pentru cei atinși de filoxera vedetismului).

Se dovedește încă o dată că talentul este o condiție a succesului în vreme ce munca, perseverența și seriozitatea constituie factori obligatorii de împlinire a celor mai îndrăznețe aspirații pentru a căror realizare societatea noastră a creat toate facilitățile, ridicîndu-le la rangul de drept constituțional.

Nici cei mai neavizați nu-și pot închipui că măiestria dusă aproape la perfecțiune a lui David Oistrah și Calas în muzică sau Beligan, Marcela Rusu în teatru, Beckenbauer sau Lia Manoliu în sport (să-mi fie iertată citarea arbitrară) s-ar fi putut realiza vreodată, fără studiul îndelungat și migălos, fără munca asiduă a multe ore ale zilei și deseori și ale nopții, de-a lungul a mulți ani de renunțări, de sacrificii.

Nu spun nici o noutate afirmînd că perseverența și voința de neclintit au consacrat deseori oameni mai puțin dotați pentru domeniile respective.

Aceasta este o lecție pe care viața ne-a demonstrat-o cu prisosință în numeroase ocazii, dar pe care din păcate o ignorează nu numai unii tineri a căror experiență de viață este încă fragilă ci chiar și oameni cu tîmplele încărunțite care se ocupă de îndrumarea acestora și cărora cu atît mai mult nu li se iartă ușurințe juvenile.

Fetișizarea talentului, imnurile de slavă închinate acestui viței de aur, proza exagerat de laudativă a unor cronici, a dus și duce inevitabil la blazare timpurie, la supraevaluarea fără acoperire a „meritelor" și în final la clacare.

Evident că acest fenomen, din păcate destul de răspîndit, constituie un avertisment și pentru acei antrenori și conducători care în goana după rezultate cu orice preț se feresc ca de foc să critice din fază embrionară manifestările negative ca să nu strice „atmosfera", nu iau măsuri disciplinare la timp sau atunci cînd le iau le suspendă la jumătate, anihilînd complet efectul educativ și întărînd convingerea celui în cauză că lui i se permite totul fiindcă „au nevoie de mine".

Succesul înseamnă înainte de toate MUNCĂ, PASIUNE, talent și multă MODESTIE, orice răsturnare a acestei ecuații dă rezultate eronate. Și acest lucru trebuie să-l rețină în primul rînd cei care cred că viața este acea tipsie de aur pe care se găsesc toate de-a gata.

ANUNȚ

Intreprinderea transporturi aeriene TAROM

anunță că a prelungit termenul de înscriere la concursul de admitere pentru cursul de însoțitori de bord pe avioanele TAROM pînă la data de 15.09.1970.

Candidații trebuie să îndeplinească următoarele condiții:

— sănătate perfectă
— prezentare fizică plăcută
— domiciliul stabil în București
— studii medii (cu diploma de bacalaureat)
— stagiul militar satisfăcut (bărbați)
— cunoașterea a două limbi străine (engleza, franceza, germana, rusa, italiana)
— vîrsta, femei 22—25 ani
— vîrsta, bărbați pînă la 30 ani
— se preferă candidații care au stagiu în cîmpul muncii și cunosc limba engleză.

La înscriere se va prezenta actul de naștere în copie legalizată și actul de studii în original însoțit de o copie.

Înscrierile se fac la serviciul personal TAROM, Aeroportul Băneasa, zilnic între orele 13,00—15,30, pînă la data de 15 septembrie 1970.

Concursul se va ține în perioada 16—30 septembrie 1970.

Informații la telefon: 33 00 30, interior 33.

PE „ȘOSEAUA FOTBALULUI MONDIAL" în 1972

PELE: Astîmpără-te, Dembrovschi!

desen de AL. CLENCIU

RĂSPUNDE Ion Poștașu

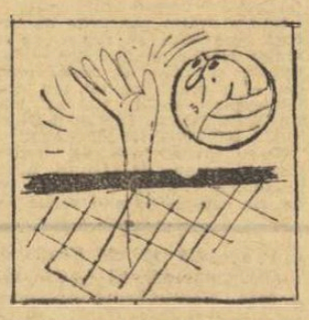

ANDREI OLTEANU, BRĂILA. Voleibalistei Mariana Popescu îi puteți scrie pe adresa clubului Dinamo București, șoseaua Ștefan cel Mare 9, sectorul 2.

I. BUCUR, BUCUREȘTI. Împărtășesc, în mare măsură, părerile dv. Cred, însă, că trebuiau comunicate celor pe care i-ar fi interesat cei mai mulți: colegilor noștri de la radio. Sau acestora le rezervați sugestiile în legătură cu ziarul nostru?! Alegînd drumul cel mai scurt, ajungeți mai repede la țintă!

DORIN OLTEANU, TG. MUREȘ. **„La 16 ani, cîți am eu, nu prea ești îndreptățit să faci CUGETĂRI. Eu îmi permit, totuși, să vă trimit una, de ordin automobilistic: intersecția = balaur cu mai multe capete".** După cum vedeți, mica dv. cugetare n-a ajuns la o... intersecție, ci direct la tipar.

AUREL CIRSTEA, BRAȘOV. Nimeni nu vrea să devină proprietarul Stadionului Municipal din orașul dv., acest stadion modern, de circa 30 000 de locuri. Știu și eu ce să faceți? Încercați să dați un anunț la „Mica publicitate" a ziarului „România Liberă"!

ILIE COLAN, BRĂILA, BULEVARDUL KARL MARX 21. V-am satisfăcut rugămintea, publicînd adresa dv. Mă îndoiesc însă, cu toată oferta dv. — „un regat pentru un... „Sportul" — că veți putea ajunge astfel în posesia numărului nostru din 26 august, în care am prezentat echipele participante la campionatul diviziei A. Noi, în orice caz, vă urăm succes!

GETA VICTORIA RADU, BUCUREȘTI. **„Vă rog f.f. mult să-mi răspundeți de ce clubul sportiv Progresul n-are echipă feminină de fotbal?" Parcă masculină are?** Poate, însă că cei de la Progresul ne dau o dezmințire. Pe teren, bineînțeles, nu în ziar!

A. ILIEȘ, ORADEA. Vechiul Sportul studențesc a activat în divizia A de fotbal, patru ani la rînd. Mai precis, între anii 1937—1941. În ediția 1939—1940, formația studențească s-a clasat pe locul 3, după Venus și Rapid, avînd în urma ei, printre altele, pe... Ripensia, Unirea Tricolor, Juventus.

PETRE FALCOS, CHIRNOGENI. Regretăm, dar spațiul nu ne permite să ne oprim decît asupra unora dintre bogatele și interesantele dv. date statistice: „Scorurile cele mai mari în divizia națională A: Carmen București — Prahova Ploiești 13—0 (1947), I.T.A. — Jiul Petroșani 12—0 (1948), C.F.R. București — C.F.R. Cluj 12—2 (1949), Ripensia — Tricolor Ploiești 11—0 (1933). Același scor a fost realizat și în partidele Juventus București — Prahova Ploiești (1947) și I.T.A. — F. C. Ploiești (1948). Alte scoruri astronomice 11—1 I.T.A. — Unirea Tricolor (1948), 10—1: Unirea Tricolor — Mureșul Tg. Mureș (1934), Venus București — F. C. Brăila (1941), C.F.R. București — F. C. Craiova (1947), Dinamo București — Steaua roșu Brașov (1965), Steaua — A.S.A. Tg. Mureș (1969). Cele mai multe goluri înscrise în campionat: 1. Ozon 158, 2. Gh. Constantin 149, 3. Mircea Dridea 140, 4. Dobay 125, 5. Vaczi 124, 6. Bodola 114, 7. Ene II 112, 8. Ion Ionescu 103, 9. Ene I 103, 10-11 Baratky și Ciosescu".

NELU ROȘU, DEVA. Cel mai bun loc ocupat de Universitatea Craiova, în campionat: 3 — ediția 1966—67. Performanța de a se clasa înaintea lui Dinamo București a fost realizată numai în campionatul 1969—1970: locul 4 „U" Craiova, locul 5, Dinamo București.

A. BARTL, BOCȘA II. Sesizarea dv. este justă, dar nu înțeleg de ce ne faceți reproșuri nouă. Așa cum am anunțat, C.S.M. Reșița a solicitat să nu mai fie delegați la meciurile ei arbitri din Oradea. La întrebarea dv. — **„de ce atunci, la întîlnirea Olimpia Satu Mare — C.S.M. Reșița au fost trimiși 3 (TREI) arbitri din Oradea (întreaga brigadă)"** — nu este cazul, deci, să vă răspundă... Ion Poștașu, ci Colegiul central al arbitrilor.

Ilustrații: N. CLAUDIU

Expeditor: Edson Arantes do Nascimento

Moscova 5 (Agerpres). — Pe numele unuia dintre cei mai tineri cetățeni din Kutaisi, Pelé Guruli, a sosit, din îndepărtata Brazilie, un colet, conținînd o copie de bronz a Cupei „Jules Rimet" și o insignă de argint. Expeditorul coletului: Edson Arantes do Nascimento — Pelé.

Pelé Guruli s-a născut în timpul campionatului mondial din Mexic, ceea ce l-a făcut pe tatăl său, Mihail Guruli (un fost jucător de fotbal) să-i dea fără să șovăie numele celebrului as brazilian.

— FOTBAL —

ARBITRI ROMÂNI PESTE HOTARE

Federația română de fotbal a stabilit brigăzile de arbitri care vor conduce în această lună cîteva partide din competițiile europene. Iată brigăzile și meciurile pe care le vor arbitra :

— **Cagliari—St. Etienne** („Cupa campionilor europeni") : Gh. LIMONA, ajutat de C. PETREA și C. GHEMIGEAN. Meciul va avea loc în ziua de 16 septembrie.

— **Spartak Trnava — Olympique Marsilia** („Cupa europeană a tîrgurilor") : A. BENTU, ajutat de G. BÎRSAN și N. CURSARU. Partida se va disputa în ziua de 15 septembrie.

— **F.C. Zürich — Akureiri** (Islanda), din „Cupa cupelor" : C. NIȚESCU, AL. PÎRVU și N. PETRICEANU. Ambele jocuri se vor desfășura în Elveția în zilele de 16 și 22 septembrie și vor fi conduse de această brigadă din primul joc Al. Pîrvu va fi la centru, iar în al doilea — C. Nițescu).

MECIURI OMOLOGATE CU 3-0

În etapa disputată duminica trecută în „Cupa României", mai multe meciuri nu s-au disputat. Comisia centrală de competiții și disciplină a F. R. Fotbal a analizat cauzele nedisputării partidelor și a hotărît :

Meciul Aluminiul Slatina — F. C. Caracal să fie omologat cu rezultatul de 3—0 în favoarea echipei F. C. Caracal pentru că echipa adversă nu a prezentat legitimațiile jucătorilor.

De asemenea, pentru aceeași abatere de la regulament, partidele Chimia Mărășești — A.S.M. Tecuci și Gloria Hațeg — Minerul Teliuc au fost omologate cu 3—0 în favoarea formațiilor A.S.M. Tecuci și Minerul Teliuc.

— TENIS —

Petre Almăjan, C.S.U. Construcții

PROGRESUL—C.S.U. CONSTRUCȚII ÎN PRIMA ETAPĂ A RETURULUI : 3—3

După numai o zi de pauză, sîmbătă au fost reluate întrecerile campionatului republican de tenis de cîmp. Pe terenurile din dr. Staicovici s-au întîlnit echipele bucureștene Progresul și C.S.U. Construcții, în prima etapă a returului.

Dintre meciurile după-amiezii de ieri, cel mai disputat a fost acela dintre jucătoarele Ecaterina Roșianu și Agneta Kun. Fără îndoială, este un merit al experimentatei Roșianu de a fi oferit puținilor spectatori prezenți în tribune fază de tenis de bun nivel tehnic. Capabilă să țină mingea în joc minute în șir, stăpînă pe loviturile de dreapta și de stînga, ea a reușit să stăvilească atacul la fileu al mai tinerei sale adversare. Agneta Kun, la rîndu-i, a demonstrat că este în plin progres, și nu ne îndoim de valoarea superioară a tenisului pe care îl practică. Rezultate : **Roșianu** (Progresul) — **Kun** (Construcții) 7—5, 6—3. **Z. Nemeth** (Progr.) — **Al. Sütö** (Constr.) 3—6, 6—6, **Aneta Verone** (Progr.) — **Florica Butoi** (Constr.) 2—6, 5—7, **D. Nemeș** (Progr.) — **P. Almăjan** (Constr.) 6—2, 6—4.

Întrecerile continuă astăzi de la ora 9,30 și 15,30.

I. G.

DINAMO — POLITEHNICA CLUJ 12—0

CLUJ, 5 (prin telefon). Cu excepția partidei de dublu juniori, toate întîlnirile dintre Politehnica Cluj și Dinamo București au purtat amprenta unui neașteptat dezechilibru de forțe, raport datorat faptului că în timp ce bucureștenii au deplasat prima echipă, studenții, — lipsiți de aportul consacraților (plecați într-un turneu în Iugoslavia) — au prezentat o formație mult întinerită, și implicit, cu mai puțină experiență competițională. Deci, la „capitolul" seniori : 8—0 în prima zi a întrecerilor.

Deși scorul a rămas alb și pentru juniorii Politehnicii, aceștia s-au apropiat mai mult de valoarea adversarului, reușind să termine seturi la diferențe mult mai puțin aspre (4—6, 5—7).

Iată cîteva rezultate : S. Dron (Dinamo) — Dancea (Politehnica) 6—2, 6—1, Marcu — Mreaz 6—1, 6—2, S. Dron — Mreaz 6—1, 6—0, Marcu — Dancea 6—2, 6—3, Mariana Ciogolea — Elena Dancea 6—1, 6—1. (N. M.).

8—2 PENTRU STEAUA DUPĂ PRIMA ZI

BRAȘOV, 5 (prin telefon). Echipa Steaua București, deplasată la Brașov cu garnitura sa de aur, cu Năstase și Mărmureanu capete de afiș, nu a lăsat prea multe speranțe tinerei echipe Steagul roșu. În această situație, orientarea antrenorilor brașoveni de a introduce în locul seniorilor pe tinerii Traian Marcu și Gabriel Neacșu pare pozitivă, dîndu-le astfel posibilitatea de a-și îmbogăți bagajul de cunoștințe. Evoluția campionului Năstase, ca și a lui Mărmureanu, au încîntat publicul spectator — mai numeros ca niciodată — prin varietatea și precizia loviturilor.

Cîteva rezultate : I. Năstase (Steaua) — I. Kerekeș (St. r.) 6—1, 6—4, P. Mărmureanu (Steaua) — T. Marcu (St. r.) 6—2, 6—2, C. Popovici (Steaua) — G. Neacșu (St. r.) 6—3, 6—2.

— TIR —

Europenele de talere și skeet

Prof. G. BARANI: „TOTUL ESTE PUS LA PUNCT. CAMPIONATELE POT SĂ ÎNCEAPĂ!"

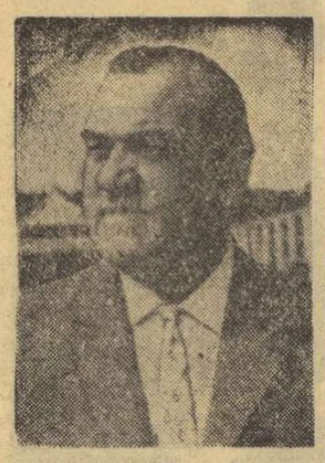

Acum, în febra campionatelor europene de talere și skeet, organizatorii întrecerilor, membrii federației noastre de specialitate sînt, firesc, extrem de ocupați. Iar unul dintre cei mai solicitați este profesorul *Gavrilă Barani* în dubla sa calitate : de președinte al Confederației europene de tir și secretar general al F.R.T. Între două drumuri la teatrul de operații, poligonul Tunari, sau la aeroportul internațional Otopeni, în așteptarea oaspeților, tov. Barani s-a oferit cu amabilitate să ne fie interlocutor

— *Prima surpriză a campionatelor s-a și produs înainte ca ele să înceapă. Ne gîndim la avalanșa de înscrieri, la numărul record, aproape dublu, de sportivi, ceea ce a depășit și cele mai optimiste previziuni. Care să fie explicația ?*

— Deși noi am contat pe o participare numeroasă, totuși, ceea ce s-a întîmplat de data aceasta, a întrecut toate așteptările, motiv pentru care ne-am văzut obligați să prelungim cu două zile durata concursurilor. Ceea ce a precumpănit cel mai mult, după părerea mea, este faptul că actuala competiție este cel mai important test dinaintea campionatelor mondiale de luna viitoare, de la Phoenix-Arizona (S.U.A.). La acest considerent aș mai adăuga și pe acela că ospitalitatea țării noastre este recunoscută pretutindeni. La fel și forța organizatorică a mișcării sportive din România. Astfel, amatorii sportului cu arma de vînătoare de la noi vor avea prilejul, în zilele următoare, să urmărească evoluția celor mai vestite „puști" continentale.

— *Cunoaștem eforturile făcute pentru reușita competiției. În ce stadiu se află pregătirile organizatorice și tehnice ? Se poate da startul ?*

— Da ! Totul este pus la punct. Instalațiile au fost revizuite sau înlocuite cu altele noi, avem talere în număr suficient și de cea mai bună calitate, iar corpului de tehnicieni i s-a făcut instruirea corespunzătoare. În ceea ce privește juriul și arbitri, încă de la reuniunea forului continental, ținută la Wiesbaden, în august, s-au stabilit măsurile concrete. Pe lîngă cei mai competenți tehnicieni români, juriul și corpul de arbitri va cuprinde și o serie de personalități din lumea tirului de peste hotare.

— *În sfîrșit, ultima întrebare. Cum întrezăriți că va fi evoluția trăgătorilor noștri ?*

— Și pentru țintașii români, europenele înseamnă un examen serios. Importanța lui crește dacă ne gîndim în perspectiva mondialelor. Ei s-au pregătit temeinic, iar în acest an, progresele au fost vizibile. În concluzie, sînt încrezător în șansele lor.

C. COMARNISCHI

ROZA VÎNTURILOR

(Urmare din pag. 1)

cu și cu tînărul și talentatul Sencovici. Ca să cîștigi însă, pe lîngă pregătirea și condițiile excelente de concurs, mai este necesar și de puțin noroc. Să vedem cine îl va avea".

● Dl. **Severino Rosa Clot** (Italia), vicepreședintele Confederației europene de tir, sosit de vineri, a fost prezent sîmbătă la Tunari cînd au fost deschise oficial și antrenamentele concurenților la aceste campionate. Dl Rosa Clot s-a arătat încîntat de cele văzute la poligon : **„Amenajările efectuate sînt excelente, iar vizibilitatea perfectă. Remarc noile turnuri de la skeet construite din cărămidă, ceea ce va împiedica producerea unor vibrații în momentul lansării talerelor. Cunoscînd și gentilețea românilor ca și faptul că sînt prezenți cei mai buni trăgători și într-un număr record, sînt convins de reușita acestor campionate".**

● Simbătă au sosit noi oaspeți : trăgătorii din Bulgaria, R. D. Germană, Ungaria, iar azi sînt așteptați reprezentanții U.R.S.S. (al doilea lot) Cehoslovaciei, Elveției, Danemarcei și Suediei.

— CICLISM —

SPORTIVII ROMÂNI AU CÎȘTIGAT „CIRCUITUL DUNĂREAN"

Zilele trecute s-a încheiat în Bulgaria competiția internațională de ciclism „Circuitul dunărean" dotat cu „Cupa Radețki" (776 km, 8 etape). La întreceri a luat parte și o echipă românească compusă din Vasile Burlacu (locul 2), Teodor Puteriți (3), C-tin Ciocan (4), D-tru Nemțeanu (6) și Ștefan Ene (12). (Îmbolnăvindu-se, Cristian Tudoran a abandonat cursa). Cicliștii români, conduși de antrenorul Ion Vasile, au avut o comportare frumoasă cîștigînd competiția. De asemenea, Vasile Burlacu a obținut două victorii de etapă.

— RUGBY —

Azi de la ora 10,30 la Parcul copilului

PRIMUL DERBY : GRIVIȚA ROȘIE - DINAMO

Nici n-a început bine campionatul diviziei A de rugby și iată-ne în fața primului derby Grivița Roșie — Dinamo. Ce se va întîmpla astăzi pe terenul din Parcul copilului este greu de anticipat. Campioana, cu două victorii la activ, va arunca în luptă toate energiile pentru obținerea celui de al treilea succes consecutiv, scăpînd astfel — cel puțin pentru turul competiției — de una din adversarele ei cele mai incomode. Un rezultat favorabil pentru XV-le lui Viorel Moraru va putea fi realizat numai printr-o perfectă colaborare între treisferturi și înaintare. De altfel atu-ul de totdeauna al grivițenilor.

Angajată ferm în disputa pentru titlul de campioană (dacă îl va cîștiga ar fi pentru a 6-a oară), Dinamo promite să abordeze întîlnirea cu incisivitatea-i caracteristică. Chiar dacă n-a însemnat un succes, jocul cu Tarbes s-a dovedit binevenit. Întrucît a atras atenția antrenorului Titi Ionescu asupra unor inexactități în evoluția compartimentelor. Cu corectivele intervenite la ultimele antrenamente dinamoviștii s-au apropiat mult de cerințele unui joc dificil ca cel cu Grivița Roșie, astfel că ei sînt dispuși, în ciuda absenței principalului dispecer pe treisferturi, Nica, să abordeze partida cu maximum de optimism.

Tot în Capitală, în cupiaj — deschidere la meciul derby — Steaua va întîlni pe „U" Timișoara. Meci greu pentru rugbyștii militari și perspectiva unui scor strîns.

Meciurile programate în țară (Politehnica Iași — Farul, C.S.M. Sibiu — Rapid, Știința Petroșani — Constructorul și Rulmentul Bîrlad — Agronomia) completează o etapă în care gazdele păstrează șansele cele mai mari.

Rugbyștii de la B.G.S. Post Berlin joacă azi la Suceava

Echipa BGS Post Berlin, una din fruntașele rugbyului din R.D. Germană, joacă astăzi la Suceava cu formația locală Constructorul.

Într-un al doilea meci, care va avea loc marți, rugbyștii berlinezi vor evolua la Gura Humorului în compania proaspetei divizionare B, Minerul Broșteni.

— Lupte —

(Urmare din pag. 1)

marea lui nesansă, în urma unui astfel de salt a rămas în „pod", prilejuindu-i luptătorului bulgar o ocazie care, realmente, nu putea fi ratată și astfel Martinescu s-a văzut, în mod surprinzător, cu umerii pe saltea (min. 5). Și-a pus apoi mîinile în cap, evident necăjit dar... tardiv.

Juniorul **Ion Păun** (cat. 57 kg) s-a „răzbunat" pentru cele 4 puncte „rele" acumulate în prima zi a competiției, surclasîndu-l pe cunoscutul luptător **Cornel Ionescu.** În repriza a III-a Păun și-a sufocat pur și simplu adversarul, determinîndu-l pe acesta să abandoneze. De altfel în acel moment (min. 8) Păun conducea cu 8—2 și, practic, nu putea pierde partida. Într-o altă întîlnire, cea dintre „greii" **Roman Codrean** și **Ron Fandrick** (S.U.A.) deși nu s-au făcut multe acțiuni ea a plăcut pentru dîrzenia și ambiția juniorului nostru (18 ani). În cele din urmă, Codrean a obținut victoria, cu toate că avea în față un concurent intrat de mult în rîndul seniorilor și cu evidentă experiență competițională. Sincere felicitări lui Roman Codrean.

În sfîrșit, menționăm pasionantul duel **Gh. Vădraru — A. Csapo** (Ungaria) de la cat. 74 kg, terminat în min. 8 cu un tuș imparabil în urma unei „ruperi" din față realizată fulgerător de bătăiosul Vădraru.

La LUPTE LIBERE consemnăm, mai întîi, partida de la cat. 48 kg dintre **Iancu Vanghelici,** clasat în primele locuri la „europenele" de anul trecut și tînărul **Ion Arapu.** În acest meci Arapu l-a trecut de două ori prin „pod" pe Vanghelici, lipsind doar puțin să nu obțină tușul ! Punctaj : 8—3 în favoarea lui Arapu. Apoi, notăm încîntătoarea evoluție a luptătorului american **Dwayne Keller** în compania cehoslovacului **Roman Zeidler** (cat. 74 kg). Pînă în minutul 7, Keller a etalat o întreagă suită de procedee tehnice, unul mai spectaculos decît altul, sfîrșind cu o „împachetare" din care Zeidler nu a mai putut scăpa. La fel de frumos a luptat și tînărul nostru concurent la cat. 62 kg **Petroniu Androne** care, întîlnind un alt luptător de peste Ocean, **Roger Weigel,** a obținut victoria la puncte (10—9) după o partidă echilibrată, cum o arată, de altfel, și punctajul. De pe urma acestei înfrîngeri Weigel a totalizat cele 6 puncte de penalizare, fiind eliminat din concurs. În cadrul acestei categorii, locul I și-l vor disputa probabil Coman și bulgarul Donev.

Iată și alte rezultate : GRECO-ROMANE : cat. 48 kg. F. Sereș (Ungaria) b.p. S. Opp (S.U.A.), cat. 52 kg. Fr. Huber (R.F. a Germaniei) b.p. I. Rogojan (România), cat. 57 kg. I. Baciu (România) b.p. W. Radmacher (R.D. Germană), cat. 62 kg. D. Rusev (Bulgaria) b.p. V. Dușan (Iugoslavia), cat. 68 kg. V. Tabacki (Iugoslavia) b.p. K. Bedrick (Cehoslovacia), cat. 74 kg. M. Vlad (România) egal M. Janota (Cehoslovacia) ; LIBERE : cat. 62 kg. C. Donev (Bulgaria) b.t. A. Iordanov (Iugoslavia), cat. 68 kg. J. Seay (S.U.A.) b.t. I. Rusznyak (Ungaria), cat. 74 kg. T. Pancă b.p. Fl. Neicev (ambii România), cat. 82 kg. V. Țigănaș (România) b.t. I. Imrisek (Cehoslovacia).

Astăzi, de la ora 10, au loc partidele finale.

— VOLEI —

LA ORIZONT C. M.
CARUSELUL FAVORITELOR

CAMPIONII — ASALTAȚI

Întrucît Fortuna a aruncat de data aceasta pe campionii lumii „en titre", voleibaliștii cehoslovaci, într-o adevărată „groapă cu lei", misiunea lor de a-și apăra coroana mondială este deosebit de dificilă chiar din serii, unde au ca adversare echipele Poloniei, Ungariei, Braziliei și S.U.A. (ultimele două, autoarele unor surprize singulare : prima a învins cu 3—1 (!) echipa Japoniei, la Cupa Mondială : cealaltă a dispus cu 3—2 de campioana olimpică, U.R.S.S., în prima zi a turneului J.O. din Mexic !). Aceasta fiind compania, pentru jucătorii cehoslovaci drumul spre podium va fi extrem de dur, iar apărarea titlului mai mult decît dificilă. Rezistența de concurs fără egal, bogatul bagaj tehnico-tactic al jucătorilor, experiența unor titulari ca Groessl, Petlak (tunarul echipei), P. Schenk, Koudelka, Fiala și Reznicek, sînt atuurile ce dau speranțe antrenorului Karel Laznicka de a-și vedea elevii urcînd pe podium. Iată lotul utilizat în ultimul turneu internațional (Sofia) : **Zdenek Groessl** (28 ani — 1,89 m), **Drahomir Koudelka** (24—1,92), **Petr Pavlic** (25—1,78), **Vladimir Petlak** (24—1,96), **Milan Reznicek** (23—1,84), **Pavel Schenk** (28—1,98), **Jaroslav Stanco** (21—1,95), **Milan Vapenka** (27—1,94). Alături de aceștia au mai fost selecționați : **Miroslav Vekola, Ludvik Ninek, Jaroslav Pene** și vechiul internațional **Josef Fiala.** Din lotul anului trecut lipsesc cunoscuții jucători **Antonin Prochazka, Jiri Svoboda** și **Lubomir Zajicek,** la care antrenorul a renunțat, se pare, definitiv.

REÎNTOARCEREA LA MEDALII ?

După ce a înregistrat o cădere simptomatică în ierarhia valorilor, cu prilejul turneului olimpic, formația feminină a Cehoslovaciei a fost serios restructurată, antrenorul Stanislav Sneberger introducînd multe elemente tinere cu care speră să revină pe podium. Echipa este tehnică și bine pregătită. Seria ușoară îi permite deja să se considere în turneul final. Iată lotul : Pavlina Steffkova (27 ani — 1,76 m), **Irena Svobodova** (17 — 1,77), **Jaroslava Baniova** (20—1,81), **Maria Melisova** (25 — 1,74), **Ludmila Vinduskova** (21 — 1,72), **Jana Semecka** (22 — 1,77), **Karla Saskova** (27—1,74), **Anna Mifkova** (27—1,74), **Jana Halkova** (23—1,75), **Hana Vlasakova** (22—1,78), **Jitka Hadkova** (20—1,86), **Darina Kodajova** (20—1,70).

CU SPERANȚA CALIFICĂRII LA J.O.

Aflată într-o fază de evident progres, echipa feminină a R.D.G. este cotată, alături de formația țării gazdă a C.M., candidată pentru turneul final în care, o dată pătrunsă, poate oferi multe surprize în tentativa de a obține calificarea la J.O. din 1972. Ca și băieții, voleibalistele R.D.G. joacă simplu, cu pase înalte, solicitînd în special trăgătoarele înalte (Heller, Schmidt, Dethloff, Jachmann) și punînd în valoare buna pregătire atletică a echipei. Iată lotul ce-l va alinia antrenorul **Harry Einert : Kristin Schrade** (31 ani—1,69 m), **Anetta Heller** (23—1,85), **Christina Langner** (20—1,69), **Margrit Littek** (21—1,73), **Helga Schmietendorf** (29—1,70), **Hannelore Meincke** (22—1,87), **Sabine Bürger** (27—1,70), **Elke Jachmann** (25—1,78), **Heidrun Dethloff** (20—1,73), **Renate Schmidt** (27—1,73), **Monica Rudolph** (23—1,69), **Eva—Maria Schweitzer** (23—1,70).

— TENIS DE MASĂ —

Gh. Teodor și Nicoleta Spiridon campionii țării la juniori

După trei zile de întreceri interesante, campionatul republican individual al juniorilor a luat sfîrșit ieri. Fără îndoială că prima surpriză — și nu prea — a fost înfrîngerea Lidiei Ilie de către ieșeanca Nicoleta Spiridon care este și noua campioană a țării. Venită la concurs între două examene, Lidia a prestat un joc nervos, sutămai la sută defensiv, nereușind să facă față deselor atacuri ale adversarei sale care a cîștigat finala cu 2—1 (18, -17, 16). La băieți, am asistat la o finală de mare luptă între bucureștenii Gh. Teodor și N. Stelian (ambii de la Politehnica). După ce fusese condus cu 9—4 în primul set, 8—2 și 10—5 în al doilea, Gheorghe Teodor a refăcut sistematic și spectaculos, cîștigînd titlul de campion al țării. În probele de dublu, jocurile au fost la fel de disputate. La fete, cuplul Spiridon-Căruceru a cîștigat relativ ușor jocul cu Lupu-Lunțeanu 2—0 (16, 15), acestea din urmă fiind mai tinere și mai... nervoase. La dublu băieți, bucureștenii Gh. Teodor și N. Stelian cîștigă primul set la 10, în fața formației alcătuite din C. Gavriș și Gh. Naftali, dar cîteva sfaturi bune date de antrenorul Paneth în pauză, aduce în setul II o victorie categorică a ultimului cuplu (21—6 !). În setul decisiv, însă, topspinurile lui Teodor și „capacele" lui Stelian aduc Politehnicii încă un titlu de campioană. Ultimul joc al competiției, dublu mixt, așteptat cu justificat interes a adus în scenă două rivalități : C. Macovei, care ratase de puțin calificarea în finală și făcea acum cuplu cu eleva antrenorului Tulcea — Mihaela Lunțeanu (ce pierduse și ea finala la dublu fete), întîlneau cuplul de proaspeți campioni Gh. Teodor-Nicoleta Spiridon. Jocul deosebit de atractiv a revenit după o luptă interesantă primei formații cu 2—0 (la 19 și la 18).

Începînd de astăzi, ora 9, sala Dinamo găzduiește returul campionatului divizionar al echipelor de juniori.

Horia ALEXANDRESCU

— ALPINISM —

LA A III-a ÎNTÎLNIRE INTERNAȚIONALĂ DE ALPINISM

REVELAȚIA DE LA BUȘTENI

SPECIALIȘTII STRAINI CONSIDERA CONGLOMERATUL BUCEGILOR O EXCELENTĂ ȘCOALĂ PENTRU ALPINIȘTI

Întîlnirea internațională de alpinism care se desfășoară, în aceste zile, la Bușteni, nu este, cum s-ar spune în limbajul cățărătorilor pe munți, o „premieră". Ea a ajuns la cea de a III-a ediție întrînd, astfel, pe făgașul bunelor tradiții ale forului de specialitate.

Prilej de utile schimburi de opinii, de contacte directe generatoare de statornice prietenii, această manifestare a reunit, de data aceasta, alpiniști din Cehoslovacia, Italia și Polonia în jurul așilor escaladei din țara noastră. Printre oaspeți se află personalități ale acestui sport ca **Radovan Kuhar,** mentorul alpinismului cehoslovac, **Adam Uznanski,** președintele secției din Wroclaw a Clubului alpin polonez, **Rinaldo Chiste,** directorul școlii de alpinism de la Bolzano (Italia). Aceștia au și fost, de altfel, principalii animatori ai colocviului dirijat cu discreție de tov. **N. Dobre** și care a împletit, joi seara, peste lunga masă din holul vilei „Mesteacănul" o rețea densă de întrebări, răspunsuri, păreri și aprecieri.

Ce s-a discutat ? O mare varietate de probleme : elementele de bază care determină gradul de dificultate al unui traseu ; structura procesului de învățare și de perfecționare a alpiniștilor (menționăm aici expunerea amplă, bogată în date concrete făcută de A. Uznanski) ; cercetarea științifică în sprijinul alpiniștilor (constatînd cu satisfacție că, în acest domeniu, ne aflăm înaintea oaspeților datorită studiilor efectuate de dr. Russe în colaborare cu antrenorii P. Bogoiu și P. Fazokos) ; **în ce fel de rocă este mai dificilă cățărarea. În această problemă, concluziile au fost foarte interesante și de natură să ofere țării noastre un nou domeniu de valorificare turistică.**

Alpiniștii cehoslovaci R. Kuhar și P. Stribrny care sînt familiarizați cu granitul Tatrei și care au făcut escalade și pe calcarul Dolomiților au convenit că conglomeratul din Bucegi le-a pus probleme mult mai grele. La această părere s-a raliat și experimentatul conducător al delegației poloneze, A. Uznanski.

Întrucît oaspeții italieni nu au intrat și nu vor intra pe traseele noastre (abținerea lor fiind determinată de prevederile sistemului italian de asigurare pentru accidente), **R. Chiste a cerut amănunte suplimentare de la cei de față și a emis, în final, ideea că pe pereții unui masiv alcătuit din conglomerate se poate face o excelentă școală pentru cățărare. S-ar putea, așadar, ca pornind de la discuția la care am fost martori să se ajungă ca, nu peste mult timp, Bușteniul, leagănul alpinismului nostru, să găzduiască o „universitate de vară" a alpiniștilor de pe continent.** Perspectivă emoționantă care merită atenția forurilor competente.

Întîlnirea de alpinism — prilej de schimb de opinii. De la stînga la dreapta : antrenorul român Al. Floricioiu, Chiste, directorul școlii de alpinism din Bolzano, alpinista Sybille Sindelarova (Cehoslovacia)

Acestei structuri aparte, a Bucegilor și a altor masive, i se datorează, în bună parte, iscusința cu totul remarcabilă a alpiniștilor noștri — spun oaspeții. Ei au avut cuvinte elogioase la adresa pregătirii tehnice și fizice a cățărătorilor români pe care îi consideră apți să întreprindă, chiar, expediții alpine de răsunet (adăugînd la cunoștințele lor — am preciza noi — și pe cele referitoare la escaladele pe gheață).

Sebastian BONIFACIU

ITINERAR SPORTIV STUDENȚESC

(Urmare din pag. 1)

fundul căreia prezența nisipului ținea mai degrabă de arheologie, era acoperită cu bălării, umplută cu cărămizi, urîtă și murdară.

Alături, terenul de handbal cu porțile trîntite la pămînt pentru a servi la „miuțele" copiilor cartierului nu trăda nici o urmă de îngrijire.

Sub soarele curat al dimineții, panorama bazei sportive de la Drept se dezvăluia ochiului cu tristețe, ca o vie părăginită, atacată de galben, cîndva, la sfîrșit de toamnă.

În același timp, rezemați de coarda șapelor, cei trei îngrijitori fumau o țigară... Răsplata eforturilor de pînă atunci.

OMUL SFINȚEȘTE LOCUL

FACULTATEA DE MEDICINĂ. Complexul sportiv găzduiește aici patru terenuri de volei, două de baschet, unul de handbal, un mic teren de tenis, patru gropi de sărituri, un teren de fotbal gazonat.

PRIMA IMPRESIE — PE CARE O VOM PĂSTRA ÎN TOT CURSUL VIZITEI — ESTE CĂ ORDINEA ȘI CURĂȚENIA SÎNT NUMITORUL COMUN AL ACESTOR TERENURI.

Pe court-ul de tenis cîțiva studenți își dispută întîietatea... la rachete — să fie oare prea puține ? — în timp ce pe terenul de fotbal se antrenează echipa feminină a Confecției.

Deasupra uneia din gropile de atletism — în preajma căreia își împărtășește experiența recordmana mondială la înălțime, Iolanda Balaș — zărim cîteva siluete. Se tasează nisipul, se lucrează de zor.

În mijlocul unui dreptunghi de baschet, un tînăr în salopetă stropește, strunind cu greu șarpele furtunului.

— Cîți îngrijitori aveți ? — îl întrebăm pe Ilie Rișnoveanu, administratorul bazei.

— **Patru.**

Același număr de la facultatea de drept, dar cîtă deosebire între materializările muncii lor...

Ilie Rișnoveanu este mulțumit de activitatea amenajatorilor, ocupați acum cu „dădăcirea" pistei de 400 de metri, „pistă olimpică" — cum ne informează, cu mîndrie, interlocutorul, oameni harnici care nu o dată rămîn peste orele de program pentru a da o mînă de ajutor.

Alta e îngrijorarea lui Ilie Rișnoveanu și a multor de medicinești : DE LA O ZI LA ALTA SE AȘTEAPTĂ CA BAZA SPORTIVĂ SĂ FIE DESFIINȚATĂ pentru a face loc construcției unui spital clinic, și nu se știe încă unde și cînd — conform legii — va fi amenajată o nouă bază sportivă.

„CE PREGĂTIRI ? ! E DOAR VACANȚĂ !"

INSTITUTUL AGRONOMIC „Nicolae Bălcescu". Clădiri spațioase și elegante. Alei îngrijite, presărate cu grupuri de studenți adunați în jurul unui... cititor de curs. Liniște. Curățenie.

Totul pînă la baza sportivă, UITATĂ, CUPRINSĂ DE PARAGINĂ, AFLATĂ ÎNTR-O STARE DEPLORABILĂ.

Cele două terenuri de handbal acoperite cu bălării, cele de baschet, volei și fotbal, năpădite de buruienile cele mai diverse, constituie parcă... un obiect de studiu pentru iubitorii florei, coborîți din amfiteatre.

Într-un tîrziu, am întîlnit un îngrijitor, care ne-a mărturisit că e singur, că nu poate să prididească, că terenurile sînt multe...

— Cîți oameni îngrijesc baza ?

— **Patru.**

— Și unde sînt ceilalți ?

— **Un'să fie ?! În concediu.**

— Acum ? Nu-i cam tîrziu ? Au venit studenții. Cine pregătește terenurile ?

— **Ce pregătiri ?! E doar vacanță...**

N-am mai insistat. Răspunsul ni s-a părut mai mult decît semnificativ, reclamînd nu numai o stare de fapt — aceea a unor terenuri abandonate indiferenței — ci și o mentalitate, un mod de a gîndi și aborda îndeletnicirile, din aria sportului universitar.

★

Aici s-a încheiat primul nostru raid prin bazele studențești ale Bucureștiului, **punct de plecare într-o anchetă mai amplă care-și propune să investigheze mai multe centre sportive universitare, din mai multe orașe ale țării.**

Începutul a fost mai greu...

— ATLETISM —

CAMPIONATELE INTERNAȚIONALE ALE ROMÂNIEI

Indiscutabil că între competițiile tradiționale ale atletismului continental se înscriu, de mai bine de două decenii, și campionatele internaționale ale României. De-a lungul anilor la întreceri au luat parte atleți și atlete din toate continentele, și au înregistrat pe pista stadionului Republicii sau pe cea de la Poiana Brașov, o sumedenie de performanțe de ridicată valoare tehnică. Între acestea se înscriu și cîteva recorduri mondiale și europene, zeci și zeci de performanțe-recorduri naționale.

La întrecerile din acest an, programate la sfîrșitul săptămînii viitoare, sîmbătă și duminică, și-au anunțat participarea mai multe federații naționale. Dintre acestea doar Elveția și Belgia au comunicat nominal numele atleților care le vor reprezenta (capete de afiș fiind Philippe Clerc la elvețieni și Gaston Roelants la belgieni). Federațiile din Finlanda și Franța, de pildă, au anunțat că vor trimite la București pe cîțiva dintre cei mai valoroși atleți dar, pînă la această oră, nu cunoaștem încă numele acestora.

Atleții iranieni vor fi primii dintre oaspeții „internaționalelor", sosirea lor urmînd să aibă loc mîine. Luni va descinde în Capitală lotul atleților din Cuba. Este posibil, de asemenea, ca unii dintre participanții de la Universiada '70 de la Torino să ia startul și la campionatele noastre internaționale, fapt care va spori, fără îndoială, interesul în jurul competiției.

De la întrecerile de pe stadionul Republicii vor lipsi — motivat — cîțiva dintre cei mai buni juniori români, care, în aceleași zile, se vor afla printre concurenții primei ediții a campionatelor europene de la Paris. Confruntarea juniorilor europeni va avea loc, începînd de vineri, pe stadionul Colombes. Dată fiind valoarea deosebită a celor mai mulți dintre acești tineri atleți este de presupus că în capitala Franței, timp de trei zile se va face o spectaculoasă trecere în revistă a unora dintre candidații pentru Jocurile Olimpice din 1972.

Universiada — Torino '70

CLASAMENT (neoficial) PE MEDALII

1. S.U.A. 20+17+10, 2. U.R.S.S. 18+14+11, 3. R.D.G. 6+1+1, 4. Japonia 3+6+4, 5. Italia 3+3+3, 6. Ungaria 2+2+6, 7. Anglia 1+2+7, 8. R.F.G. 1+2+2, 9. Iugoslavia 1+2+1, 10. Polonia 1+1+5, 11. Olanda 1+1+1, 12. Franța 1+0+3, 13. Austria 1+0+0, 14. ROMÂNIA 0+3+1, 15. Cuba 0+1+2, 16.—19. Australia, Bulgaria, Cehoslovacia, Grecia 0+1+0, 20-21. Canada, Madagascar 0+0+1 (55 de țări participante).

Clasamentul este întocmit fără rezultatele întrecerilor de simbătă.

(Urmare din pag. 1)

situindu-se toate cele patru pretendente la titlul mondial universitar. Acesta a revenit pînă la urmă celei mai puțin creditate, iugoslava **Snejana Hrepevnik**, care a reușit, în final, o săritură record de 1,86 m, din a 3-a încercare cînd ștacheta, ușor atinsă, a rămas totuși sus, pe suporți. De remarcat că învingătoarea (clasată a doua la Jocurile Balcanice) a trecut înălțimea precedentă (1,83 m) după mari emoții, tot în a treia tentativă.

O foarte frumoasă comportare, la care am putea spune că s-a adăugat și un dram de ghinion, a avut-o reprezentanta noastră **CORNELIA POPESCU** care **a fost în fruntea „plutonului" pînă aproape în ultima clipă, pentru că ea a fost singura care trecuse din prima încercare la 1,83 m. În plus, la a doua sa săritură la 1.86 m ștacheta a căzut după ce campioana noastră aterizase.** Sincere felicitări pentru această medalie de argint care îi îmbogățește palmaresul, dar și pentru faptul că a lăsat în urmă două sărituare de mare reputație, campioana europeană „indoor" Ilona Gusenbauer și Antonina Lazareva (ambele au avut oarecari dificultăți la... 1.77 m, unde au izbindit de-abia din a doua !).

Clasament : 1. **SNEJANA HREPEVNIK (Iugoslavia) 1,86 m-record (v. r. ii aparținea cu 1,85 m Iolandei Balaș), 2. Cornelia Popescu (România) 1,83 m, 3. Ilona Gusenbauer (Austria) 1,83 m, 4. Antonina Lazareva (U.R.S.S.) 1,83 m, 5. Jertik (U.R.S.S.) 1,77 m, 6. Lazowa (Bulgaria) 1,71 m. (12 concurente).**

Un alt punct de atracție a fost indiscutabil disputa „cangurilor". Triplusaltul a reunit pe primii trei clasați la Olimpiada mexicană și în plus alți săritori de mare valoare internațională. Chiar încercările preliminare anunțau o confruntare îndirjită, de înaltă performanță. Dificultăților de a obține dreptul de calificare în finala de opt nu le-au putut face față, printre alții, bulgarul Stoikovski (campion european în 1966) cu 16,24 m, cubanezul Perez — 16,23 m !

Campionul olimpic și european **Viktor Saneev** a probat încă o dată marele său talent, dar și forța sa de luptător de concurs, impunîndu-se drept cîștigător în ultimul său zbor, care a măsurat 17.22 m-record universitar, cu aproape un metru peste vechea performanță a lui Kalocsay ! Pînă la această a șasea încercare recordmanul lumii realizase 17,01 m, în a patra, preluînd conducerea de la Drehmel.

Carol CORBU

O mențiune specială pentru colegul său **Nikolai Dudkin**, de două ori înregistrînd 17 metri. În această elită a săritorilor **Carol Corbu** s-a comportat onorabil ocupînd locul patru.

Clasament : 1. **VIKTOR SANEEV (U.R.S.S.) 17,22 m, (16,62 m, dep., 16,90 m, 17,01 m, dep., 17,22 m), 2. Nikolai Dudkin (U.R.S.S.) 17,00 m, 3. Jörg Drehmel (R.D.G.) 16,93 m, 4. Carol Corbu (România) 16,69 m, 5. Gentile (Italia) 16,45 m, 6. Areta (Spania) 16,35 m, 7. Sauer (R.F.G.) 16,34 m, 8. Prudencio (Brazilia) 16,29 m.**

Întrecerea decatloniștilor a revenit lui **Nikolai Avilov** (U.R.S.S.. Recordmanul nostru Curt Socol, îmbolnăvindu-se, a fost nevoit să abandoneze concursul. Al doilea om, **Andrei Sepci** a obținut un meritoriu loc 6. Rezultate : 1. **NIKOLAI AVILOV (U.R.S.S.) 7803 p, 2. Lennart Hedmarck (Suedia) 7783 p, 3. Vladimir Serdatik (U.R.S.S.) 7551 p, 4. Pernika (Cehoslovacia) 7356 p, 5. Wanamaker (S.U.A.) 7307 p, 6. Sepci (România) 7161 p (18 concurenți).**

Iată și rezultatele celorlalte finale : **800 m : FRANZ-JOZEF KEMPER (R.F.G.)** 1:49,1, 2. L. M. Wimbolt (Anglia) 1:49,2, 3. D. Arza (Panama) 1:49,5, 4. A. Fernandez (Spania) 1:50,3, 5. J. Danic Franța) 1:50.3, 6. G. Brysch (Suedia) 1:50,7; **3000 m OBST.: 1. MIHAIL JELEV** (Bulgaria) 8:32,6, 2. A. Holden (Anglia) 8:36,6, 3. T. Koyama (Japonia) 8:38.0, 4. G. Tihov (Bulgaria) 8:38,4, 5. B. Rahoi (Algeria) 8:42.0, 6. G. Mclaren (Canada) 8:46.2; **GREUTATE FEMEI : 1. NADEJDA CIJOVA** (U.R.S.S.) 19,51 m, 2. Hannelore Friedel (R.D.G.) 17,84 m, 3. Inge Friedrich (R.D.G.) 17,03 m, 4. B. Berendonk (R.F.G.) 15,82 m, 5. E. Veres (Ungaria) 15,08 m, 6. I. Baikock (Coreea de Sud) 15,01 m.

Tot simbătă au avut loc semifinalele cursei feminine de 800 m și calificările pentru săritura în înălțime bărbați. La 800 m s-au calificat pentru finală : Vera Nikolici (Iugoslavia) 2:04,3, Abbie Hoffman (Canada) 2:06,3, Jane Perry (Anglia) 2:06,9, Gundild Hoffmeister (R.D.G.) 2:07,4, Sarah Ligetkutine (Ungaria) 2:07,4, Karin Burneleit (R.D.G.) 2:02,2, **Ileana Silai (România)** 2:02,6, Maria Sikora (Austria) 2:04,7. La înălțime, din 29 de săritori, standardul de calificare (2,00 m) a fost obținut de 19 concurenți, printre care și **Șerban Ioan.**

BREVIAR

BASCHET. Masculin : gr. A — S.U.A. — Iugoslavia 93—81 (43—43), U.R.S.S. — Cuba 99—62 (45—23); **gr. B** — Italia — Brazilia 78—65 (29—29), Bulgaria — Coreea de Sud 98—88 (54—40), **gr. C** — Cehoslovacia — Canada 78—53 (34—24), Polonia — Ungaria 75—65 (35—25), **gr. D** — **R.F.G. — România** 85—77 (38—37), Turcia — Franța 80—75 (42—35), **gr. E** — Japonia — Israel 83—79, Grecia — Olanda 88—71, **gr. F** — Danemarca — Iran 80—68, **gr. G** — Senegal — Sudan 102—45, Albania — Luxemburg 90—60.

VOLEI. Masculin : U.R.S.S. — Japonia 3—0 (9, 3, 7), Italia — Coreea de Sud 3—1 (9, 15 —7, 9) !, Cehoslovacia — Canada 3—0 (11, 15, 6), **Bulgaria — România** 3—1 (7, —5, 14, 11), Polonia — Grecia 3—0 (9, 16, 7), Belgia — India 3—1 (—12, 13, 3, 10), Israel — Congo (K) 3—0 (2, 2, 2), Turcia — Kuweit 3—0 (8, 13, 6), Haiti — Iran 3—0 (13, 7, 15). **Feminin :** Japonia — Bulgaria 3—1 (8, 5, —13, 4), U.R.S.S. — Italia 3—0 (5, 6, 0), Cehoslovacia — Elveția 3—0 (3, 1, 4), Polonia — Canada 3—0 (0, 5, 0), **România — Iran** 3—0 (4, 6, 7), Brazilia — Olanda 3—0 (9, 5, 9), Iran — Haiti 3—0 (15,1, 0).

sportul în lume

Constantin Vlad — campion balcanic la proba completă de călărie

CRAIOVA, 5 (prin telefon, de la trimisul nostru). Numerosul public, venit ieri după amiază la baza hipică Rovine, a asistat la o nouă victorie a reprezentanților culorilor românești. Întrecerea „maraton", începută joi cu dresajul și continuată vineri cu alergarea pe teren accidentat, s-a încheiat simbătă, după amiază, cu proba de obstacole.

Liderul clasamentului, *Constantin Vlad*, cu Spirt, a parcurs fără greșeală traseul, menținîndu-se, astfel, pe primul loc. La fel de bine au evoluat și *Gh. Moișanu* cu Petrișor care a cucerit, în cele din urmă, medalia de argint. Pentru locul al treilea candida cu cele mai mari șanse *Eugen Ionescu* cu Merișor, cu singura condiție ca el să nu doboare nici un obstacol, în așa fel încît să-și păstreze infima distanță ce-l despărțea de concurentul bulgar *Iordan Jeliazslov* cu Liberia. Din păcate, însă, Eugen Ionescu doboară penultimul obstacol plasîndu-se astfel pe locul al IV-lea. Iată, de altfel, ordinea primilor trei : *Const. Vlad cu Spirt — campion balcanic, 2. Gh. Moișanu cu Petrișor, 3. Iordan Jeliazslov cu Liberia.*

După cum am relatat într-o cronică anterioară, din cauza descompletării, prin eliminare, a tuturor reprezentativelor în proba de fond, premiul pe echipe nu a mai fost acordat.

A urmat proba de obstacole (echipe juniori). Concurenții au avut de străbătut un traseu în lungime de 710, cu 12 obstacole, în 2 manșe, urmînd ca pentru stabilirea clasamentului general să se ia în considerare doar cele mai bune trei rezultate ale fiecărei formații (alcătuită din cîte 4 călăreți). După prima manșă cei mai bine s-au comportat tinerii reprezentanți ai Bulgariei, care prin *Mitco Vasiliev* cu Evgiana, *Oleg Garanov* cu Filko și *Margarit Spasov* cu Emisia — au realizat 0 puncte penalizare. Dintre reprezentanții noștri doar *Gh. Nicolae* cu Aprod a reușit să execute parcursul fără nici o penalizare. Atabek Fevzi (Turcia) cu Peterpan a avut o evoluție foarte bună în timp ce concurenții iugoslavi au avut o comportare submediocră. După prima manșă clasamentul arăta astfel : Bulgaria 0 puncte, România 8 p, Turcia 14 p, Iugoslavia 65 3/4 p. În manșa a doua, din nou concurenții bulgari s-au comportat admirabil, ei necomițînd decît o singură eroare penalizată cu 4 p. După ce Gh. Popescu cu Titan și Marius Burtea cu Gica doboară cîte un obstacol, Gh. Nicolae cu Aprod termină parcursul foarte bine.

Întrucît reprezentanții Turciei au în această manșă a doua o comportare superioară, ei îi egalează pe reprezentanții noștri.

Rămînea doar ca evoluția lui Cornel Chioaru cu Electric să stabilească dacă medaliile de argint vor fi împărțite între sportivii noștri și cei turci. Dar și el doboară la penultimul obstacol, astfel că echipa noastră totalizînd 16 puncte, se clasează pe locul 3.

Rezultate tehnice : *1. Bulgaria 4 p — campioană balcanică — 2. Turcia 12 p, 3. România 16 p.*

Emanuel FANTANEANU

MARIA SYKORA ÎN FORMĂ EXCELENTĂ

Alergătoarea austriacă Maria Sykora a confirmat forma excelentă în care se află precum și titlul de campioană europeană de sală (800 m) cucerit în acest an la Viena, terminînd învingătoare în întrecerile de la Torino cu 52,8 la 400 m.

PRIMA PROBĂ — PRIMUL RECORD EUROPEAN: M. ROUSSEAU 52,8 PE 100 m LIBER

M. Slavic și V. Costa au ratat calificarea în finală

BARCELONA 5 (prin telefon). Sprinterii au inaugurat concursul de înot al celui de-al 12-lea campionat european. După cum ne-a relatat colaboratorul nostru *A. Grințescu*, la startul primei probe — 100 m liber bărbați — s-au aliniat 31 de concurenți (în 4 serii), ceea ce a determinat pe organizatori să renunțe la semifinale, primii opt clasați, în ordinea celor mai bune performanțe, urmînd să-și dispute direct finala.

Reprezentantul țării noastre, Marian Slavic (care a sosit în localitate doar cu 12 ore înainte de probă), a luat startul chiar în prima serie. El a întors la 50 m în 26,0 și a terminat cursa pe locul III în 55,2 (record național egalat), după francezul *Vigne* 54,5, vest-germanul *Meuw* 54,9 și înaintea lui Kremer (R.F.G.) 55,6, Simons (Belgia) 56,2 și Kovacici (Iugoslavia) 56,9. Iată și rezultatele din celelalte serii : II — *Kulikov* (U.R.S.S.) 54,7, *Szentirmay* (Ungaria) 54,7, Jansson (Suedia) 54,9, Nardini (Italia) 55,1, Pangaro (Italia) 55,2 ; III — *Ilicev* (U.R.S.S.) 54,5, *Chicoy* (Spania) 54,8, Windeatt (Anglia) 54,9, Madsen (Norvegia) 55,6, Csatlos (Ungaria) 55,7 ; IV — *M. Rousseau* (Franța) *52,8 (nou record european) Matthes* (R.D.G.) 54,0, *L. Unger* (RDG) 54,4, Caperonis (Elveția) 55,4, Comas (Spania) 55,8.

În urma acestor rezultate, pentru finala de duminică s-au calificat Rousseau (care a făcut o cursă excepțională), R. Matthes, L. Unger, L. Ilicev, G. Vigne, I. Szentirmay, G. Kulikov și A. Chicoy. Marian Slavic, realizînd al 13-lea timp, a ratat calificarea în finală.

Surprize de proporții în proba de 100 m spate femei (3 serii) unde B. Hoffmeister (R.D.G.) și Z. Gasparac (Iugoslavia) — printre favoritele întrecerii — nu s-au calificat în finală. Au obținut acest drept, în schimb, A. Gyarmaty (Ungaria) 68,3, A. Kraus (R.F.G.) 69.3, M. Vermaat (Olanda) 69.3, L. Komarova (U.R.S.S.) 69,4, C. Butter (Olanda) 69,5, S. Platt (Anglia) 69,5, E. Folkesson (Suedia) 69,7 și T. Lekveișvili (U.R.S.S.) 69,7.

24 de brasiști (3 serii) s-au aliniat la startul probei de 100 m bras. Reprezentantul țării noastre, V. Costa, a concurat în seria a II-a, unde a avut o întoarcere foarte slabă după 33,2 (pe primii 50 m) și a ocupat locul II în 69.7 după Egon Henninger (R.D.G.) 68,6 și înaintea lui Pejsa (Cehoslovacia) 70,8, Csinger (Ungaria) 71,5, May (Austria) 71,7. Timpul său (al 9-lea) nu i-a fost suficient pentru a intra în finală, deoarece Pankin (U.R.S.S.) 67,9, Klees (R.F.G.) 68,1, Kosinski (U.R.S.S.) 68,5, Balcells (Spania) 68,7 în seria I și Aretz (R.F.G.) 68,0, Menu (Franța) 68,2, Jonsson (Suedia) 69,3 în seria a III-a au obținut rezultate mai bune.

În turneul de polo, Iugoslavia a învins la mare luptă Italia cu 4—3 (0—0, 2—1, 1—1, 1—1). Olanda — Franța 10—1 ; Ungaria — Austria 15—1.

Ungaria — Franța 16—0 ; Grecia — Austria 5—4; R.F. a Germaniei — Suedia 4—2. La ora închiderii ediției, România a învins Finlanda cu 12—3 (2—1, 5—0, 4—1, 1—1) prin golurile înscrise de: Blajec, 2. Zamfirescu 2, Szabo 2, Mihăilescu 2, Culineac, Rusu, Novac și Popa.

Turneul de tenis de la Forest Hills

NEW YORK, 5 **(Agerpres).** În turul doi al probei de simplu bărbați din cadrul turneului de tenis de la Forest Hills, s-au înregistrat următoarele rezultate : Richey (S.U.A.) — Fox (S.U.A.) 6—1, 7—5, 6—1 ; Metreveli (URSS) — Cornejo (Chile) 6—3, 6—2, 6—1 ; Gonzales (S.U.A.) — Korotkov (URSS) 7—6, 6—3, 7—6 ; Okker (Olanda) — Mc Millan (R.S.A.) 6—3, 6—7, 6—3, 6—2 ; Santana (Spania) — Stockton (S.U.A.) 6—4, 6—3, 6—3 ; Rosewall (Australia) — Pasarell (Porto Rico) 6—4, 6—2, 6—0 ; Emerson (Australia) — W. Bungert (R.F.G.) 6—3, 6—3, 6—2.

Rezultate din proba de simplu femei : Wade (Anglia) — Bartkowicz (S.U.A.) 7—6, 6—1 ; Casals (S.U.A.) — Martinez (S.U.A.) 6—0, 6—3 ; Durr (Franța) — Truman (Anglia) 6—1, 6—0.

În imaginea noastră — australianul Tony Roche în partida cîștigată în fața englezului Cox cu 3—6, 7—6, 7—6, 6—2.

KID CHOCOLATE (băiatul de ciocolată) ÎȘI AMINTEȘTE...

Părerile unui mare boxer cubanez despre sportul care l-a consacrat

Sub lumina soarelui tropical trupurile boxerilor, asudate și strălucitoare, dansează răsucindu-se ca niște bobine, în timp ce brațele lor cu mușchi încordați descriu cercuri largi, iar luptătorii se retrag, lovesc din nou, sar înapoi, cu o încîntare zeiască înscrisă pe figură.

Deodată, primind o dreaptă, unul din cei doi cade la pămînt. Începe numărătoarea. Vocea, în mijlocul mulțimii care stă cu ochii pironiți asupra trupului întins pe jos, pare că anunță sfîrșitul lumii, celor care de îndată izbucnesc în strigăte de urale, ca într-un singur șuvoi.

Arbitrul anunță cîștigătorul : Elgio Sardinas 19 ani, învingător prin knock-out !

Era la 20 mai 1928, cînd abia își începea cariera viitorul campion mondial la categoria pană, acela care va rămîne în istoria boxului sub numele de Kid Chocolate...

...Umbrele nopții se strecoară prin poarta larg deschisă a locuinței lui Eligio Sardinas : impunătoare, misterioasă, situată în Mariano, o suburbie a Havanei, pe lîngă liniștitul Parc Japonez. Cele patru trepte din fața porții trebuie urcate cu grijă, ca să nu cazi. Și totuși, în ciuda celor 59 de ani ai săi, „campionul" le sare cu agilitate, una după alta, cu aproape aceeași eleganță cu care își făcea intrarea în ring.

Acest bărbat simplu, calm și degajat, se poate mîndri cu o viață interesantă și plină de surprize. El singur o recunoaște, deși faima de care se bucură nu l-a făcut să-și dea seama cît de celebru a ajuns. Pe neașteptate, modestia, naturalețea, cinstea și inocența care în genere îi caracterizează pe cei de condiție umilă, ies la iveală, trădîndu-l imediat, pe cel care „a ajuns" pornind de jos.

— Am muncit mult. Am tras tare în sport și știu ce înseamnă să lupți pînă la capăt. În box, ca și în viață, totul este sacrificiu — așa spune Kid Chocolate.

Deși pline de sinceritate, cuvintele acestea m-au făcut să-mi amintesc ceva ce auzisem în copilărie : „Chocolate este milionar, dar își prăpădește banii cu femeile", „Aventurile o să-l ducă de ripă". Ceea ce m-a determinat să-l întreb :

— E adevărat că ți-ai tocat banii cu femeile ?

— Ce bani ? zise el.

— Pe care i-ai cîștigat boxînd, desigur.

— Așa se spune... Rise apoi copilărește.

— Dacă mi-aduc bine aminte, așa am auzit.

— E o minciună. N-am făcut decît să trăiesc.

„Campionul" gesticulează cu măsură, are voce răgușită, buze subțiri, nas ascuțit, ochi vioi, fire albe în părul lucios. Apoi, spune :

— Pe vreme umedă mă cam dor umerii de la loviturile pe care le-am primit pe ring. Nu am fost lovit în obraz prea des. Am parat loviturile cu brațul. Apoi surîde trist, ca și cum gîndurile i-ar zbura departe. **Prima victorie am obținut-o în turneul ziarului La Noche și timp de 7 ani am fost amator. Am cîștigat 100 de meciuri : 86 prin k.o. iar restul prin decizia juriului. Am fost apoi vînzător de ziare și în timpul liber mă antrenam. Într-o zi, Pincho Gutierrez, care devenise managerul meu, m-a determinat să trec la profesionism În 1928 am plecat la New York pentru prima oară. Nu am pierdut nici măcar o dată în Statele Unite.** „Băiatul de ciocolată" are o memorie bună, și cînd vorbește parcă visează, dar nu în viitor, ci în trecut, la alte vremi și alte întîmplări.

— Spune-mi, Kid Chocholate, ce trăsături zici tu că „fac" un campion ?

— Lupta. Knock-out-ul. Lupta îndîrjită. Perseverența. Secretul în box nu e să lovești, ci să știi cum să lovești.

— Care a fost cel mai inteligent adversar ?

— Fidel la Barba.

— Dar cel mai dificil ?

— Jack Kid 'Berg.

— Ce crezi, boxul este artă sau știință ?

— Nu e nici una nici alta, e sport, dar are ceva din... dans dacă vrei. Cubanezii sînt buni boxeri pentru că le place dansul. Eu aș fi vrut să practic unul din sporturile cu mingea. Dacă aș mai avea acum 20 de ani vă asigur că aș ști cum să mă antrenez. Pe vremea noastră tehnica era însă totul. Joe Louis de pildă știa ce să facă cu pumnii și cu picioarele, era o mașinărie de mare precizie. Acum cine nu are picioare tari n-are ce căuta pe ring.

Și Kid Chocolate rămase cu privirea undeva departe, cu amintirile lui, parcă neconsolat la gîndul că totul a trecut, că nu va mai urca niciodată sub luminile sclipitoare ale ringului de box.

JOAQUIN SANTANA
„Prensa Latina"

Havana, august '70

V. Parhimovici (U.R.S.S.) 600 p la armă liberă calibru redus !

Campionatele de tir ale armatelor prietene din țările socialiste au început la Plsen. Prima probă — cea de pistol precizie — a fost cîștigată de țintașul sovietic A. Segriscin cu 568 p. În proba de armă liberă calibru redus — poziția culcat, trăgătorul sovietic V. Parhimovici a stabilit un nou record mondial cu 600 p. (din tot atîtea posibile). Pe locul doi s-a clasat maghiarul Nagy cu 599 p. Pe echipe, locul întîi a fost ocupat de U.R.S.S. 2 387 p., urmată de Polonia 2 385 p., Cehoslovacia 2 382 p., R.D. Germană 2 374 p., România 2.367 p., Ungaria 2 364 p.

Echipajele Greciei conduc la Balcaniada de yachting

BELGRAD 5 (Agerpres). — La Split se desfășoară întrecerile celei de-a 4-a balcaniade de yachtig. La clasa Finn, după două regate, conduc echipajele Greciei, care se află, de asemenea, în frunte și la clasa „Olandezul zburător".

Jackie Ickx 244,018 km la oră pe circuitul de la Monza

ROMA 5 (Agerpres). — În probele de încercare pe autodromul de la Monza (Italia), belgianul Jackie Ickx, pilotînd un automobil „Ferrari" de 3000 cmc (12 cilindri) a realizat pe un tur de circuit (5 750 m) timpul de 1:24,14 — medie orară 244,018 km. Acesta este un nou record al circuitului de la Monza, precedentul aparținuse francezului Jean Pierre Beltoise cu 1:25,2.

TELEX • TELEX

În localitatea Sinfield (Anglia) se desfășoară campionatul mondial de aeromodelism. La clasa „machete", pe primul loc s-a clasat englezul Mick Reeres, iar pe locul doi, polonezul Jerzi Ostrovski.

■

Federația de specialitate maghiară a definitivat lotul de sportivi care vor participa la campionatele mondiale de haltere programate în această lună în orașul Columbus (S.U.A.). Din lot fac parte, printre alții, Imre Foldi, Janos Benedek, Gabor Szarvas, Karoly Bakos, Geza Toth și Janos Hanzlik.

■

La Helsinki, echipa masculină de ștafetă 4x100 m a Finlandei, formată din atleții Tapola, Vilen, Kauhkonen și Salmi a stabilit un nou record național cu performanța de 40,7.

■

În cadrul turneului internațional de fotbal de la Florența, echipa **Steaua Roșie** Belgrad a terminat la egalitate 2—2 (2—1) cu formația Fiorentina. Au marcat : Jeskovic, Karasi și, respectiv, Vitali și Mariani.

■

Cu prilejul unui concurs atletic desfășurat la Erfurt (R. D. Germană), semifondistul Dieter Froom a terminat învingător în cursa de 800 m, cu timpul de 1 : 47,0.

-ultimele știri-ultimele rezultate-ultimele știri-

LEEDS CONTINUĂ SĂ CONDUCĂ ÎN CAMPIONATUL ENGLEZ

În etapa a 7-a a campionatului de fotbal englez desfășurată ieri după-amiază s-au înregistrat următoarele rezultate :

Arsenal—Totenham 2—0 ; Blackpool—Southampton 0—3; Coventry—Huddersfield 0—0 ; Crystal Palace—Nottingham Forrest 2—0 ; Ipswich—Burnley 3—0 ; Leeds United — Chelsea 1—0 ; Liverpol — Manchester United 1—1 ; Manchester City—West Bromwich Albion 4—1 ; West Ham —Everton 1—2. În clasament conduce **Leeds United** cu 13 p, urmată de Manchester City 10 p (un meci mai puțin jucat) și Arsenal 9 p.

LA NISSA în meci amical de fotbal : Franța-Cehoslovacia 3—0.

JOCHEN RINDT NU MAI ESTE

În cursul probelor de antrenament desfășurate ieri pe circuitul de la Monza, cunoscutul campion de automobilism, austriacul Jochen Rindt s-a accidentat mortal.

Dorin Giurgiucă — pentru o lună de zile în Iran

Marți, va pleca, în Iran, jucătorul de tenis de masă, Dorin Giurgiucă. Sportivul nostru, invitat de federația de specialitate de la Teheran, se va antrena, timp de o lună de zile, în compania celor mai buni jucători din această țară.

Redacția și administrația : str. Vasile Conta nr. 16, telefoane : centrală 11 10 05, secția corespondenți 11 51 09, interurban 72 și 286 ; telex : sportrom bucuresti 180. Tiparul : I.P. „Informația", București. 40868

PROLETARI DIN TOATE ȚĂRILE, UNIȚI-VĂ !

sportul

ZIAR AL CONSILIULUI NAȚIONAL PENTRU EDUCAȚIE FIZICĂ ȘI SPORT

ANUL XXVI — Nr. 1015 (6449) 4 PAGINI 20 BANI Luni 7 septembrie 1970

GAZDELE S-AU... RĂZBUNAT!

● Simetrie la cei doi poli ai clasamentului : patru echipe cu 4 puncte și patru fără nici un punct ● Petrolul — K.O. la Bacău! ● În Capitală : spectatori mulți, dar fotbal puțin ● Dinamo București a învățat să joace și în deplasare

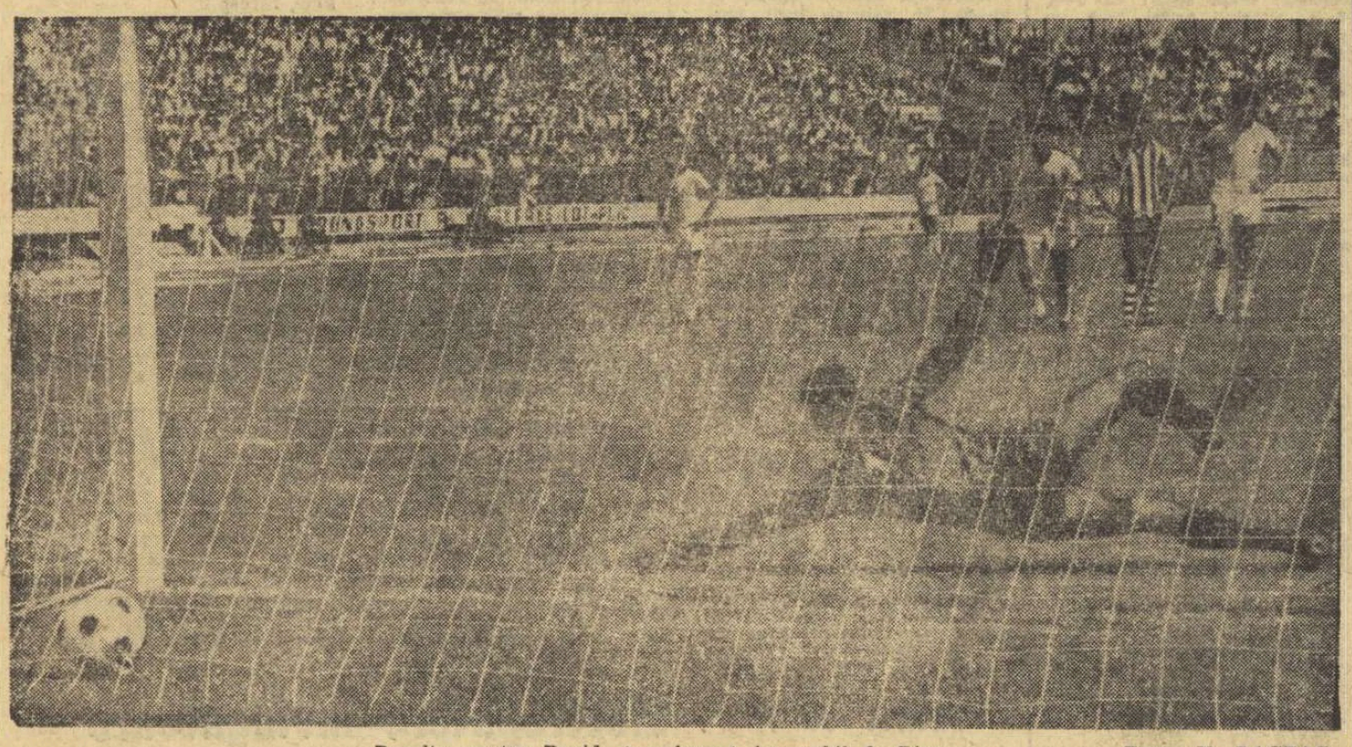

Penalty pentru Rapid, transformat impecabil de Dinu. Foto : V. BAGEAC

Echipa etapei

CONSTANTINESCU

CHERAN — DESELNICU — DINU — VELEA

NAOM — DOMIDE

NĂSTURESCU — BOTH — DUMITRACHE — MANEA

Etapa a doua a diviziei A a repus în drepturi echipele gazdă. Ieri, 7 din cele 8 formații care au beneficiat de avantajul terenului au reușit să se impună, consolidîndu-și sau îmbunătățindu-și poziția în clasament. Între echipe au și început să se interpună distanțe sensibile. Astfel, în vreme ce, în fruntea clasamentului, U.T.A. Steagul roșu, Dinamo București și Universitatea Craiova au cîte 4 puncte, alte patru participante la campionat, Jiul, F. C. Argeș, C.F.R. Cluj și C.F.R. Timișoara privesc, de pe acum, cu îngrijorare clasamentul, care le... atrage atenția că n-au nici un punct.

Singura surpriză a etapei o constituie scorul de la Bacău, acel 5—0 realizat de gazde în fața Petrolului. Dar, dacă n-ar fi intervenit acest rezultat, am fi avut o etapă mai săracă în goluri decît cea de debut, în 4 dintre jocurile de ieri înregistrîndu-se cîte un singur gol în 90 de minute. Bacăul a făcut însă să încline balanța golurilor din această etapă la 17, față de cele 16 ale etapei precedente. De notat că învinșii n-au contribuit decît cu un singur gol — cel înscris de Anca, la București — la acest bilanț.

Spectatorii și-au reafirmat interesul pentru campionat, aproape toate meciurile desfășurîndu-se în fața unui public numeros. De pildă, „matineul" din Capitală a atras pe „Republicii" circa 18 000 de spectatori !

În regres, arbitrajele. De data aceasta, doi „cavaleri ai fluierului" n-au obținut stelele mult visate : cinci sau măcar patru. Cronicarii le țin la dispoziție pentru etapa viitoare !

REZULTATE TEHNICE

Steaua — „U" Cluj	3—1	(2—0)
Rapid — Jiul	1—0	(0—0)
Dinamo Bacău — Petrolul	5—0	(2—0)
U. T. A. — Progresul	2—0	(1—0)
Univ. Craiova — F. C. Argeș	1—0	(0—0)
C. F. R. Cluj — Dinamo București	0—1	(0—1)
Steagul roșu — Farul	2—0	(2—0)
Politehnica — C. F. R. Timișoara	1—0	(1—0)

CLASAMENTUL

1.	U. T. A.	2	2 0 0	4—0	4
2.	STEAGUL ROȘU	2	2 0 0	3—0	4
3—4.	UNIV. CRAIOVA	2	2 0 0	2—0	4
	DINAMO BUC.	2	2 0 0	3—1	4
5.	DINAMO BACĂU	2	1 0 1	6—2	2
6.	STEAUA	2	1 0 1	4—3	2
7.	RAPID	2	1 0 1	1—1	2
8—11.	FARUL	2	1 0 1	2—3	2
	PROGRESUL	2	1 0 1	1—2	2
	„U" CLUJ	2	1 0 1	2—3	2
	POLITEHNICA	2	1 0 1	2—3	2
12.	PETROLUL	2	1 0 1	3—6	2
13—15.	C. F. R. CLUJ	2	0 0 2	0—2	0
	C. F. R. TIMIȘOARA	2	0 0 2	0—2	0
	F. C. ARGEȘ	2	0 0 2	0—2	0
16.	JIUL	2	0 0 2	0—3	0

(Citiți cronicile în pag. a 3-a)

ETAPA VIITOARE (13 septembrie)

Farul — Univ. Craiova
Petrolul — Rapid
F. C. Argeș — C. F. R. Cluj
Progresul — Steagul roșu
C. F. R. Timișoara — Dinamo Bacău
Dinamo București — Politehnica
„U" Cluj — U. T. A.
Jiul — Steaua

MATINEU ȘI SEARA

Ieri, în București, a fost o zi frumoasă, cu soare blînd și miresme de toamnă. Probabil că de aceea, pe mulți dintre spectatorii matineului i-am regăsit și seara, pe Republicii.

Cuplajul (cu interludiu) a repetat, de fapt, spectacolul duminicii trecute. Matineul a fost lipsit de farmec. „Seara", în schimb, a fost mai animată. Adăugînd și cele 4 goluri, Steaua—„U", ar trebui, poate, să fim mulțumiți, mai ales dacă am motiva **lipsa de farmec** a matineului cu o „neîncadrare în stereotip" — tează Călinoiu — care nu mă face să uit, totuși, că Anglia — Brazilia s-a jucat la orele 12.

Dacă m-ați întreba care a fost aspectul cel mai bătător la ochi al cuplajului de ieri, n-aș sta la îndoială, spunînd că m-a stupefiat **joaca** studenților clujeni.

E adevărat, în ultimul timp s-au făcut unele apeluri la **Spectacol**, dar nu m-aș fi așteptat ca echipa clujeană să meargă pînă la mimarea fotbalului, mai ales în apărare.

Fără îndoială, multe din marile goluri sînt opera marilor erori în defensivă dar „spectacolul" fotbalistic oferit ieri, în fazele defensive, de întreaga echipă clujeană, trădează nu numai un moment de eclipsă ci și o atitudine.

Ieri dimineața, Jiul s-a bătut corect. (Întîmplarea a făcut ca echipa lui Bălănescu să piardă în urma unui luft). Tot respectul pentru această echipă echilibrată, în care doar Peronescu și Libardi au nivelul tehnic al locului pe care Jiul îl deține în clasamentul anului trecut. „U", în schimb, a făcut, după cît se pare, un simplu voiaj de plăcere. Barbu a jucat singur, urmărind doar trei driblinguri consecutive. Anca s-a învîrtit în jurul mingii, precum Dingo în jurul cozii. Solomon a bătut mătănii, iar Pexa i-a permis lui... Suciu să înscrie primul gol (Manea, fiind, la urma urmei, omul care a prelungit, fără vreo rezistență, mingea degajată de portarul Stelei).

Am impresia că „U" e sedusă de neoromantismul muzicii ușoare, de pildă, și vrea să joace ca pe timpul cînd „Dascălu era rege", fără să aibă, însă, mijloacele și scena lui Tony.

Ieri, „U" a permis Stelei să zburde. Uneori, am fost furați de fentele lui Iordănescu sau de șolticăriile lui **Puk** Naom. De cele mai multe ori, însă, am fi vrut ca tinerii jucători ai lui Covaci și Onisie să nu aibă în față doar cîțiva coriști din „Heidelbergul de altădată". Spectatorul 1970 nu mai pate aplauda Fotbalul mimat...

IOAN CHIRILĂ

ATLETISMUL A INCUNUNAT CU PERFORMANȚE ÎNALTE ÎNTRECERILE UNIVERSIADEI

● 5 noi recorduri mondiale studențești pe Stadio Comunale ● Șerban Ioan — medalie de bronz la înălțime ● Ileana Silai n-a putut obține decît locul 4 ● Italia învingătoare în turneul masculin de volei !

TORINO 6 (prin telefon, de la trimisul nostru special). Cu două săptămîni în urmă, veneam la **Stadio Comunale** pentru prima oară. **Livio Berutti** și colegii săi aduceau în noaptea aceea **flacăra** ce avea să aprindă torța **celei de a VI-a Universiade.** Duminică seara am venit pentru ultima oară. Un imens fluviu uman s-a scurs pe **Corso Agnelli,** spre cupa de beton ce oferă găzduire la 80.000 de amatori de sport. Erau ultimele finale atletice, erau ultimele clipe ale aprigei întreceri sportive studențești. Mulți dintre fetele și băieții aceia, cu trupuri bronzate, priviri agere și mușchi oțeliți, aveau lacrimi în ochi. Veniți de pe cele cinci continente, din țări cu regimuri sociale diferite, avînd convingeri politice și religioase deosebite, deosebindu-se prin culoarea pielii, ei au trecut cu ușurință peste tot ceea ce-i despărțea, pentru a găsi în **prietenie un puternic liant sufletesc.** S-au cunoscut aici, s-au îndrăgit, au discutat fără rețineri, și acum se despart cu regret. Ceea ce le rămîne ca amintire de neprețuit sînt tocmai aceste profunde sentimente umane. **Peste orice altă performanță,** din multele înregistrate aici la Torino, **Universiada** a realizat-o pe aceea magnifică a contribuției la **unitatea tineretului lumii,** a afirmării aspirațiilor de conviețuire pașnică.

La ora 19 a început **ultimul act al Universiadei.** Fanfarele carabinierilor și vînătorilor de munte și-au făcut apariția pe pistă, fiind urmate de un grup de marinari și elevi ofițeri, care aduceau stindardele Universiadei și ale Federației internaționale a sportului universitar. A urmat lunga coloană a participanților, avînd în fața fiecărei delegații o plăcută

ȘERBAN IOAN

cu numele țării și un port-drapel. Publicul i-a aclamat îndelung, mulțumindu-le acestor bravi tineri pentru zilele de înaltă satisfacție sportivă pe care i le-au oferit.

Dr. Primo Nebiolo, președintele F.I.S.U., a urcat la tribună. El a mulțumit călduros tuturor participanților, studenților din întreaga lume pentru contribuția indirectă sau nemijlocită la reușita acestui **veritabil festival al prieteniei și sportului.** Președintele F.I.S.U. a înmînat reprezentantului Comitetului de organizare a Universiadei de iarnă, de la Lake Placid, steagul F.I.S.U.

Președintele Consiliului de miniștri al Italiei, Emilio Colombo, a declarat închise întrecerile celei de a VI-a Universiade.

Peste stadion s-a așternut liniștea. Luminile s-au stins. Singură, torța Jocurilor ardea, atrăgînd spre ea privirile tuturor. Fanfara a intonat GAUDEAMUS IGITUR, în timp ce încet, încet, flacăra s-a stins. Apoi, pe cerul Piemontului, irupe jetul de artificii, odată cu uralele întregului stadion. **ARRIVEDERCI ! AU RE-**

Hristache NAUM

(Continuare în pag. a 4-a)

EUROPENELE DE TALERE ȘI SKEET

Azi — festivitatea de deschidere a campionatelor

Încă 24 de ore și apoi, pe standurile de la Tunari, farfuriile zburătoare își vor începe cursa lor, încheiată de cele mai multe ori printr-o zdrobire în aer (cînd ținta este atinsă) și mai puțin printr-o aterizare lină (cînd concurenții trag în van). Și astfel, campionatele europene ale celor mai buni specialiști în tirul cu arma de vînătoare, care vor fi inaugurate marți, vor reține atenția amatorilor de la noi timp de patru zile. Deschiderea festivă va avea loc, însă, cu o zi mai înainte, adică azi, la ora 16, pe platoul asfaltat din fața clădirii principale a poligonului Tunari.

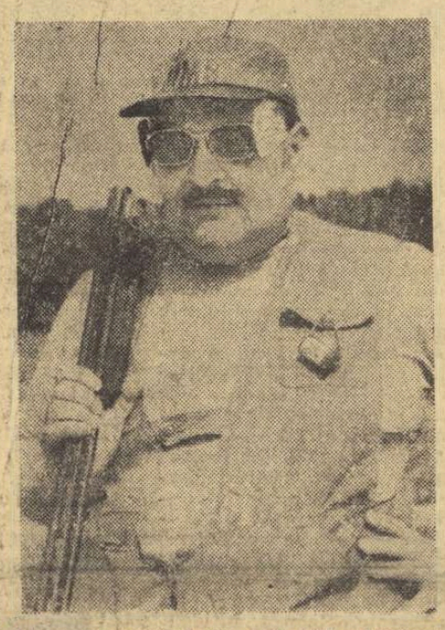

Campionul mondial din anul 1967, belgianul Guy Renard, este unul dintre favoriții probei de talere aruncate din șanț, care începe mîine. Foto : Theo MACARSCHI

● Astăzi dimineață este zi de antrenament, dar tot luni mai sînt de consemnat și alte evenimente importante, pe lîngă cele amintite pînă acum

● Acest debut de săptămînă programează și două ședințe interesante : una la ora 13 pentru tragerea la sorți a concurenților (alcătuirea seriilor și ordinea intrării pe standuri în momentul concursului) și o alta la ora 19, pentru rezolvarea tuturor problemelor tehnice.

● Ca și la skeet la proba de talere vor fi decernate patru titluri continentale : cel individual (după 200 t), pe echipe (după primele 150 t din campionatul individual), femei (150 t) și juniori (150 t). Prin urmare, fiind lansate zilnic cîte 50 de talere, joi vor fi cunoscuți campionii Europei la echipe, femei și juniori, iar

(Continuare în pag. a 4-a)

ANTRENORUL NICOLAE DUMITRESCU PLEACĂ AZI LA ROTTERDAM

Azi urmează să plece la Rotterdam antrenorul echipei U.T.A. — Nicolae Dumitrescu — care va urmări miercuri meciul retur al finalei „Cupei intercontinentale" FEIJENOORD — ESTUDIANTES.

Olimpiada de șah

ȘAHIȘTII ROMÂNI ÎNVINGĂTORI ÎN PRIMA RUNDĂ

MUNCHEN 6 (Agerpres) — La Siegen (R.F. a Germaniei) a început Olimpiada de șah, denumire sub care se desfășoară Campionatul mondial pe echipe. Iată rezultatele din primul tur : România—Italia 2½—1½; Ungaria—Maroc 3—0 (1); S.U.A.—Belgia 2—0 (2); Japonia—Mexic 2½—½ (1); Bulgaria—Columbia 3½—½; R.F. a Germaniei — Albania 3—1; U.R.S.S.—Australia 0—0 (4); Israel—Malta 4—0; R.D. Germană — Turcia 4—0; Spania—Grecia 4—0; Argentina—Singapore 3½—½; Iran—Hong Kong 2½—½; Cehoslovacia—Norvegia 1—1 (2).

CONCURSUL INTERNAȚIONAL DE LUPTE — O COMPETIȚIE DE SUCCES!

SPORTIVII ROMÂNI — 14 TITLURI

Cele două „patrulatere" instalate în sala Floreasca au fost solicitate ieri, pentru ultima oară. De data aceasta însă la locurile de concurs au avut acces numai aceia dintre luptători care au reușit să treacă cu brio de necruțătoarele tururi eliminatorii. Spre meritul lor, aproape toți concurenții au furnizat partide de bun nivel tehnic, cu multe elemente din gama acțiunilor spectaculoase. Organizarea și arbitrajele prestate de reputați cavaleri ai fluierului au fost în ton cu pasionantele dispute ale competiției.

LUPTĂTORII ROMÂNI AU DOMINAT LA „GRECO-ROMANE"

Așa cum era și de așteptat, la „greco-romane" luptătorii noștri au avut o frumoasă comportare, reușind să urce pe prima treaptă a podiumului laureaților la 8 din cele 10 categorii de greutate. Dar, poate că nu acest aspect este în măsură să ne bucure cel mai mult. Remarcabilă a fost comportarea lor tehnică și tactică. De altfel, la sfîrșitul întrecerilor, antrenorul federal **Ion Corneanu** ne-a mărturisit că este pe deplin satisfăcut, îndeosebi de evoluțiile elevilor săi, de modul **cum aceștia au știut să fructifice procedeele tehnice pe care s-a străduit să-i învețe.**

Dintre învingători trebuie să aducem elogii, și poate că acest cuvînt nu este suficient, lui **Gheorghe Berceanu,** luptătorul care a demonstrat tuturor celor prezenți în tribunele sălii că cele două medalii de campion al lumii și una de campion al Europei le-a cucerit pe deplin merit. Se cuvin laude și luptătorilor **Ion Baciu, Gheorghe Stoiciu, Vlad Marcel** și **Petre Stroe** pentru **detașarea** lor evidentă față de ceilalți concurenți de la categoriile respective. **Stoiciu**

Costin CHIRIAC

(Continuare în pag. a 2-a la rubrică)

Ultimul gong al Concursului internațional de lupte al României a răsunat cu nostalgie, ieri, în sala Floreasca. Ecourile sale regretau faptul că această competiție tinerească, entuziastă, încărcată de semnificații, simbolică, în ultimă instanță s-a terminat.

Dar, se sfîrșesc, odată și odată, cele mai frumoase iubiri și cele mai dulci vacanțe...

Printr-o coincidență fericită, finalul competiției, invidios parcă pe începutul ei, a ținut să-l aducă în ringul fără corzi tot pe Gheorghe Berceanu. Dublul campion mondial a deschis și a încheiat întrecerea, făcînd o uimitoare demonstrație de fantezie într-o partidă care, transpusă pe cartoane decupate, poate fi oricînd o lecție de lupte și o pledoarie înflăcărată pentru un sport atît de neînțeles, fiindcă este (încă) văzut de atît de puțini...

Nu putem decît să ne exprimăm regretul că organizatorii n-au avut cutezanța de a modifica programul spre a le tulbura telespectatorilor prînzul de duminică cu evoluția senzațională a lui Gheorghe Berceanu. Și astfel, crainicul a fost nevoit să caute echilibristica verbală pentru a masca cît de cît

FINI CAPRI...

caracterul sumbru și anost al disputei dintre coloșii Martinescu și Chițu. Nutrim, totuși, speranța că aparatul lui Eugen Schäffer, care a biruit în acele minute de glorie ale lui Berceanu, a înregistrat pentru posteritate unul dintre cele mai superbe asalturi care s-au produs pe saltea.

Acum, la ora conturilor încheiate, sîntem în măsură să acordăm concursului calificativul EXCELENT. Fiindcă am urmărit timp de trei zile o competiție animată, aprigă, ambițioasă, un dialog sportiv menit să vină în întîmpinarea stăruințelor F.I.L.A.-ei de a reda luptelor energia, adică scînteia de geniu pe care ele au avut-o cîndva, dar au trebuit s-o ascundă atîta amar de vreme, s-o dezvăluie doar cîte odată, și atunci pe furiș.

Luptele au primit, prin ultimele modificări de regulament, rafala de vînt capabilă să le umfle pînzele și să le îndrepte spre orizonturi noi. Este indiscutabil că toate aceste măsuri au devenit posibile pentru că disciplina de mare subtilitate cum este acest sport s-a îmbogățit cu contingente de practicieni capabili să-i îndeplinească rigorile. Iar aportul României la înfăptuirea unor mutații dificile și delicate, amenințate de avalanșele unor implicații greu de calculat, a fost hotărîtor.

Concursul internațional, încheiat duminică după amiază în sala Floreasca o dovedește cu prisosință.

Valeriu CHIOSE

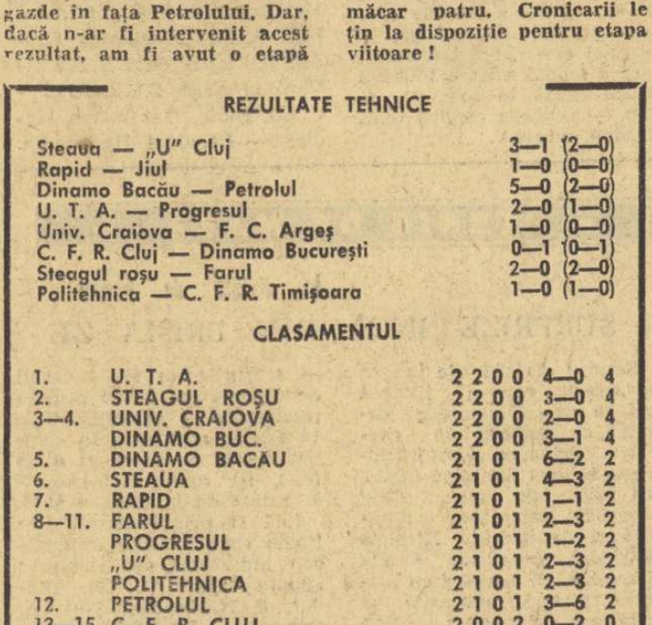

O clasică deschidere spre linia de treisferturi. Fază din primul meci al cuplajului rugbystic, de ieri (STEAUA — „U" TIMIȘOARA) terminat cu victoria gazdelor.

(Citiți rezultatele etapei, în pagina a II-a)

Eroul acestei ediții a Concursului internațional de lupte al României, GHEORGHE BERCEANU, este îmbrățișat de colegul său de categorie, ION GIBU, sub privirea părintească a antrenorului craiovean ILIE MARINESCU — cel care l-a descoperit pe Berceanu. Foto : Aurel NEAGU

801

— HANDBAL —

MECIURI SPECTACULOASE, CU GOLURI MULTE ÎN DIVIZIA A

În campionatele naţionale de handbal s-au desfăşurat ieri jocurile etapei a II-a (masculin) şi a IV-a (feminin). Iată amănunte:

MASCULIN

STEAUA — ŞTIINŢA LOVRIN 24—8 (8—4). După „duşul rece" din etapa precedentă, handbaliştii de la Steaua s-au „răzbunat" pe proaspăta promovată în prima divizie, Ştiinţa Lovrin. Meciul a fost echilibrat, doar prima repriză — mai precis primele 20 de minute — căci în continuare gazdele s-au dezlănţuit, realizînd — în afara unui scor categoric — şi faze de mare spectacol, în care Cristian Gaţu s-a comportat magistral (nota 10). Principalii realizatori: Speck (8), Popescu (4), Marinescu (4) — Steaua; Riegelmayer (3), Constantinescu (2) — Ştiinţa. Au condus foarte bine D. Purică — V. Erhan (Ploieşti). **(Gh. Rangu).**

VOINŢA BUCUREŞTI — UNIVERSITATEA BUCUREŞTI 15—11 (8—5). Avînd neşansa să se desfăşoare după superbul recital de virtuozitate al lui Cristian Gaţu din meciul de deschidere, partida a lăsat, de la bun început, o impresie de joc deslînat, plictisitor şi fără orizont. Studenţii, inexplicabil de slabi la acest început de sezon, au prestat un joc sub orice critică. Handbaliştii de la Voinţa, avînd în Roşescu, Mureşan şi, mai ales, Anghel, trei jucători în mare formă, au creat deseori panică la semicercul advers conducînd în permanenţă. Principalii realizatori: Anghel (5), Mureşan (4) — Voinţa; Chicsid (5), Schuman (3) — „U". Au arbitrat bine T. Curelea — D. Racoveanu (Bucureşti). **(Horia Alexandrescu).**

DINAMO BRAŞOV — DINAMO BUCUREŞTI 14—21 (8—11). Braşovenii au menţinut ritmul timp de 48 de minute (13—15), după care bucureştenii, mai incisivi în atac şi cu o apărare fermă, s-au detaşat. Cele mai multe puncte au înscris: Samungi (5) — Dinamo Bucureşti; Messmer (5) — Dinamo Braşov. Au condus foarte bine P. Cobilici şi A. Vasilescu (Ploieşti). **(V. Popovici** — coresp.).

DINAMO BACĂU — POLITEHNICA GALAŢI 19—16 (10—5). Partidă echilibrată şi spectaculoasă. Principalii realizatori: Avramescu (6) pentru gazde şi Pădure (4) pentru oaspeţi. Au condus foarte bine V. Pelenghian şi V. Sidea (Bucureşti). **(V. Neniţă** — coresp.).

POLITEHNICA TIMIŞOARA — UNIVERSITATEA CLUJ 9—9 (4—5). Joc de slab nivel tehnic, ambele echipe comiţînd multe greşeli. Deşi au condus cu 8—4 (min. 50), clujenii au fost egalaţi în final de gazde. Principalii realizatori: Guneş (3) pentru gazde şi Rotaru (4) pentru oaspeţi. Au arbitrat bine Gh. Lungu — A. Albu (Braşov). **(I. Ene** — coresp.).

FEMININ

TEXTILA BUHUŞI — UNIVERSITATEA BUCUREŞTI 12—11 (7—7). Scorul a alternat. Meci extrem de disputat, în care textilistele au obţinut victoria în ultimele 30 de secunde. Au condus foarte bine C. Senchea — A. Gruianu (Ploieşti). Principalele realizatoare: Şerban (4) — Textila; Arghir (7) — „U". **(I. Vieru** — coresp.).

MUREŞUL TG. MUREŞ — UNIVERSITATEA TIMIŞOARA 5—6 (3—3). Nici în această etapă mureşencele n-au reuşit să acumuleze un punct în clasament. Din nou lipsa unei realizatoare s-a făcut simţită în jocul gazdelor. La scorul de 3—5, acestea au ratat două lovituri de la 7 m. Principalele realizatoare: Cordoş (4) — Mureşul; Neghină (2), Metzenrath (2) — „U". Au arbitrat foarte bine I. Dobre — H. Boschner (Braşov). **(C. Albu** — coresp.).

CONSTRUCTORUL TIMIŞOARA — I.E.F.S. 10 — 13 (5—9). Oaspetele, cu un plus de orientare tactică, au cîştigat pe merit. Ele au înscris mai multe puncte în prima repriză, cînd portarul Socol de la gazde a absentat, fiind la examen. În repriza secundă — cu Socol în poartă la Constructorul — meciul a fost mai echilibrat. Cele mai multe puncte au înscris: Bratie (7) pentru gazde şi Bunea (5) pentru oaspete. Au condus T. Vulcănescu — bine şi G. Lederer — cu scăpări (Sibiu). **(C. Creţu** — coresp.).

VOINŢA ODORHEI — CONFECŢIA 10 — 8 (7—3). Meci specific de campionat, cu dominarea teritorială a localnicelor. Principalele realizatoare: Maghiari (7) — Voinţa; Ilie (5) — Confecţia. **(A. Pîaloga** — coresp.).

RULMENTUL BRAŞOV — C.S.M. SIBIU 15—8 (5—4). Joc spectaculos, cu multe acţiuni tactice reuşite. Exceptînd primele zece minute, gazdele au avut iniţiativa. S-au acordat 10 lovituri de la 7 m, din care gazdele au ratat una, iar oaspetele două. Cele mai multe puncte au înscris: Allies (4), Naco (4), Oancea (4) — Rulmentul; Chitea (2), Brezaie (2) — C.S.M. Sibiu. Au arbitrat bine Gh. Crisnic — A. Pohl (Petroşani). **(C. Gruia** — coresp. principal).

Unul din cei mai activi atacanţi ai echipei Steaua în meciul de duminică cu Ştiinţa Lovrin a fost Speck, pe care îl vedeţi în imaginea noastră aruncînd din săritură la poartă. Foto: A. NEAGU

— Tenis —

CAMPIONATUL PE ECHIPE

C.S.U. CONSTRUCŢII — PROGRESUL 8—5

Pînă miercuri — cînd vom şti rezultatul final al întîlnirii dintre echipele Progresul şi C.S.U. Cnstrucţii, să zăbovim puţin asupra meciurilor disputate duminică pe terenurile din parcul Progresul. Tenismanii de la C.S.U. Construcţii — au ajuns, deja, într-un stadiu cînd se „bat", de la egal la egal, cu echipe puternice cum sînt Steaua sau Progresul. Ieri, datorită jocurilor bune prestate de Agneta Kun, Almăjan, Leonte, Adriana Călina, studenţii şi-au înscris în palmares o nouă victorie: 8—5 în întîlnirea cu formaţia Progresul. Agneta Kun a reuşit o victorie la scor alb în meciul cu Aneta Verone (Progresul): 6—0, 6—0. După ce pierde primul set cu 2—6 în faţa cuplului Nemeş—Bădin (Progresul) dublul de băieţi Almăjan—Leonte îşi adjudecă celelalte două seturi cu 6—4, 6—3, aducînd astfel încă un punct echipei Construcţii. Alte rezultate: Adriana Călina (Constr.)—Zoica Tudose (Progresul) 6—1, 6—2, Floreşteanu (Constr.)—Tudose (Progresul) 2—6, 6—0, 6—1.

STEAGUL ROŞU BRAŞOV— STEAUA BUCUREŞTI 7—17

BRAŞOV, 6 (prin telefon). — Ziua a doua a etapei divizionare de la Braşov a continuat în nota de superioritate a echipei Steaua. Forţa de joc a formaţiei bucureştene s-a manifestat convingător în faţa unei echipe al cărei stagiu de pregătire a suferit numeroase întreruperi (Hermine Birsan şi Felicia Bucur), reflectate în comportarea lor inegală. Punctele braşovenilor au fost obţinute de talentaţi juniori Adriana Mihălcescu, C. Barbu şi H. Birsan. Scor final de 17—7 pentru Steaua. Cîteva rezultate: H. Birsan, F. Bucur (Steagul roşu)—Eleonora Dumitrescu, Valeria Balaj (Steaua) 5—7, 6—3, 6—4, T. Marcu—I. Năstase 1—6, 3—6, I. Kerekeş (Steagul roşu)—P. Mărmureanu (Steaua) 3—6, 3—6. Dublu mixt: G. Neacşu, Felicia Bucur (Steagul roşu)—C. Popovici, Eleonora Dumitrescu (Steaua) 7—5, 8—6.

POLITEHNICA CLUJ— DINAMO BUCUREŞTI 2—22

CLUJ, 6 (prin telefon). — În ziua a doua a întrecerilor dorinţa „cadeţilor" de a smulge punctul onoarei şi, implicit, de a salva „Politehnica" de la un categoric 0—24, s-a realizat şi, încă, la... pătrat. Mai întîi, prin S. Negru, care a reuşit să smulgă două seturi dinamovistului Manea şi apoi, prin dublul-mixt Silaghi, Marieta Ghiorcioiu, victorios cu 6—3, 3—6, 7—5 asupra dinamoviştilor Manea, Mariana Bădin. Alte rezultate: Silvia Dancea (Poli.)—Iudith Dibar (Din.) 3—6 2—6, Margareta Fazekaş (Poli.)—Mariana Ciogolea (Din.) 1—6, 1—6), Dancea, Mraz (Poli.)—Dron, Marcu (Din.) 2—6, 3—6. Scor final Politehnica — Dinamo 2—22.

FOTBAL B

SERIA I: A.S. Armata a lăsat un punct la Paşcani

C.F.R. PAŞCANI—A.S. ARMATA TG. MUREŞ 1—1 (1—1). Din primele minute, feroviarii au acţionat periculos şi în min. 18, Udroaică a deschis scorul. În min. 30, la o fază care nu prevestea nimic deosebit, portarul Mocanu (C.F.R.) a ieşit inoportun la o minge pe care n-a reţinut-o şi Naghi a restabilit egalitatea. N. Rainea — Bîrlad a arbitrat foarte bine. **(C. Enea,** coresp.).

PORTUL CONSTANŢA — METALUL TÎRGOVIŞTE 2—0 (0—0). În repriza întîi, ambele formaţii au ratat cîteva ocazii. După pauză, în două minute a fost stabilit rezultatul meciului. Autorii golurilor: Ciobanu (min. 52, autogol) şi Cojocaru (min. 54). Foarte bun arbitrajul lui C. Bărbulescu — Bucureşti. **(E. Petre, coresp.).**

DUNĂREA GIURGIU — METROM BRAŞOV 1—0 (0—0). Localnicii au dominat majoritatea timpului. Unicul gol a fost realizat de Leşeanu (min. 71). În min. 38 Iacob (Dunărea) a ratat un 11 m. A condus bine Em. Martin — Bucureşti. **(P. Burcin,** coresp.).

METALUL BUCUREŞTI — POLITEHNICA GALAŢI 2—0 (2—0). Cu toate că a bătut un vînt puternic, cele două echipe au furnizat un joc atractiv, disputat în limitele sportivităţii. Partida a avut două aspecte distincte: în prima parte Metalul a dominat mai mult şi a finalizat două ocazii, prin Radu (min. 13) şi S. Georgescu (min. 30); după pauză, studenţii au avut iniţiativa şi au ratat posibilităţile de a înscrie, prin Bucur (min. 50), Diaconu (min. 65), Tănăsescu (min. 68) şi Botescu (min. 81). A arbitrat bine G. Pop — Braşov. **(Gh. Bălaşa).**

OŢELUL GALAŢI — FLACĂRA MORENI 2—0 (1—0). Cei aproape 5000 de spectatori au plecat mulţumiţi de la stadion doar de rezultatul înregistrat pe tabela de marcaj. În ceea ce priveşte nivelul jocului — acesta a fost slab. Au marcat: Broştiuc (min. 15) şi Crăciunoiu (min. 86). A arbitrat Gh. Limona — Bucureşti. **(T. Siriopol, corespondent).**

CEAHLĂUL P. NEAMŢ — ŞTIINŢA BACĂU 2—0 (0—0). Victorie meritată. Oaspeţii au pus accentul pe apărare, reuşind astfel să reziste 80 de minute. Au înscris: Mihalache (min. 81) şi Iencsi (min. 89). Corect arbitrajul lui Gh. Ştefănescu — Galaţi. **(C. Nemţeanu, coresp.).**

PROGRESUL BRĂILA — Ş.N. OLTENIŢA 3—0 (1—0). Brăilenii şi-au adjudecat victoria la capătul unui joc bun. Oaspeţii au evoluat bine în cîmp, dar au ratat din poziţii favorabile. Golurile au fost realizate de Ţapu (min. 36), Ologu (min. 58) şi Iancu (min. 88). A arbitrat satisfăcător Gh. Botezatu — Bucureşti. **(N. Costin, coresp. principal).**

POIANA CÎMPINA — SPORTUL STUDENŢESC BUCUREŞTI 1—2 (0—0). Joc plăcut. În prima parte, jucătorii de la Poiana au dominat, însă au ratat. După pauză, bucureştenii, prin Bujor (min. 69 şi 79), au fructificat două ocazii. Cîmpinenii au redus din scor prin Ilarion (min. 80). A condus foarte bine G. Birsan — Galaţi. **(C. Vîrjoghie, coresp.).**

CLASAMENTUL

1.	A.S. ARMATA	4	3	1	0	14—4	7
2.	Sp. studen.	4	3	1	0	7—3	7
3.	Dunărea Giurgiu	4	3	0	1	8—2	6
4.	Prog. Br.	4	2	1	1	6—3	5
5.	Met. Buc.	4	2	1	1	4—2	5
6.	CFR Paşcani	4	1	3	0	6—4	5
7—8.	Ştiinţa Bc.	4	2	0	2	4—4	4
7—8.	Ceahlăul P. Neamţ	4	2	0	2	5—5	4
9.	Met. T.-vişte	4	2	0	2	3—5	4
10.	Portul C-ţa	4	2	0	2	4—7	4
11.	Oţelul Gl.	4	1	1	2	6—6	3
12—13.	S.N. Olteniţa	4	1	1	2	3—6	3
12—13.	Metrom Bv.	4	1	1	2	3—6	3
14.	Poli. Galaţi	4	1	0	3	3—4	2
15.	Poiana Cîmpina	4	0	1	3	2—6	1
16.	Fl. Moreni	4	0	1	3	4—9	1

ETAPA VIITOARE (13 septembrie): Ceahlăul P. Neamţ — Dunărea Giurgiu, Ş.N. Olteniţa — A. S. Armata Tg. Mureş, Metalul Tîrgovişte — Flacăra Moreni, Metrom Braşov — C.F.R. Paşcani, Oţelul Galaţi — Metalul Bucureşti, Poiana Cîmpina — Portul Constanţa, Sportul studenţesc — Progresul Brăila, Ştiinţa Bacău — Politehnica Galaţi.

SERIA A II-a: Electroputere învingătoare la Reşiţa!

C.S.M. REŞIŢA — ELECTROPUTERE CRAIOVA 0—1 (0—1). Conduşi din minutul 8, localnicii au luptat mult, dar fără calmul necesar refacerii handicapului de un gol. Craiovenii s-au apărat din răsputeri. Semnificativ în acest sens este raportul de cornere: 27—3 în favoarea C.S.M.-ului. Unicul gol a fost realizat de Bălosu, în min. 8, cu largul concurs al portarului Ilieş. I. Opriţă-Arad a condus foarte bine **(P. Bocşanu,** coresp.).

VAGONUL ARAD—C.F.R. ARAD 0—1 (0—0). Meciul n-a corespuns aşteptărilor, deoarece jucătorii au greşit foarte mult. Feroviarii au meritul că au insistat mai mult în fazele de poartă şi astfel au înscris unicul gol prin Beşcuca (min. 64). I. Ritter — Timişoara a condus bine. **(I. Ştefan,** coresp. principal).

METALURGISTUL CUGIR—C.S.M. SIBIU 2—0 (2—0). Jocul a fost de bun nivel tehnic în prima repriză. Cele două goluri ale Metalurgistului au fost marcate de Smadea (min. 5) şi Mateescu (min. 30 din 11 m). Foarte bun arbitrajul lui I. Sana — Timişoara. **(M. Vîlceanu,** coresp.).

MINERUL BAIA MARE — GAZ METAN MEDIAŞ 3—1 (2—0). Peste 4000 de spectatori au asistat la un joc cu multe faze frumoase. Timpul a fost urît, a plouat 20 de minute. Gazdele au avut în Trifu un bun coordonator şi realizator, înscriind primele două goluri (min. 13 din 11 m şi min. 37). Celelalte goluri au fost marcate de Roznai (min. 60) pentru Minerul, Moldovan (min. 71) pentru Gaz metan. A condus foarte bine E. Călbăjos — Cluj. **(T. Tohătan,** coresp. principal).

GLORIA BISTRIŢA — MINERUL ANINA 2—0 (0—0). În prima parte, jocul a fost slab, apoi, după pauză, Gloria a evoluat la un bun nivel. Autorii golurilor: Gocan (min. 53) şi Ciocan (min. 81). A condus bine I. Barbu — Aiud. **(I. Toma,** coresp.).

CORVINUL HUNEDOARA — OLIMPIA SATU MARE 2—0 (0—0). Oaspeţii, cu o apărare tenace, au reuşit să menţină scorul alb timp de 57 de minute. În acest minut, Steiner a deschis scorul, ca apoi, Coiculescu I să mărească avantajul Corvinului la 2—0, în min. 78. Corect arbitrajul lui C. Niţescu — Sibiu. **(V. Albu,** coresp. principal).

U.M. TIMIŞOARA — POLITEHNICA TIMIŞOARA 0—1 (0—0). Jocul a fost de slab nivel tehnic. Unicul gol al partidei este opera lui Kun I care a transformat o lovitură de pedeapsă în min. 81. A. Pop —Oradea a condus bine. **(I. Stan,** coresp.).

OLIMPIA ORADEA — CRIŞUL ORADEA 1—2 (0—0). În primele 30 de minute, Crişul a dominat copios, însă Cociş, N. Alexandru, Dărăban şi Kun II au ratat copilăreşte. Apoi, Olimpia a echilibrat jocul. Golurile au fost marcate de N. Alexandru (min. 57 şi 88) pentru Crişul, Harşani (min. 87) pentru Olimpia. Bun, arbitrajul lui Z. Szekeli — Tg. Mureş. **(I. Ghişa,** coresp. principal).

CLASAMENTUL

1.	POLI. TIM.	4	4	0	0	11—2	8
2.	Crişul	4	3	1	0	6—3	7
3.	Corvinul	4	3	0	1	7—2	6
4.	CSM Sibiu	4	2	1	1	7—4	5
5.	Min. B. Mare	4	2	1	1	5—6	5
6.	Gloria	4	2	0	2	3—2	4
7.	CFR Arad	4	2	0	2	4—4	4
8—10.	Min. Anina	4	2	0	2	4—5	4
8—10.	Olimpia S.M.	4	2	0	2	3—4	4
8—10.	Metalurgistul	4	2	0	2	7—8	4
11.	CSM Reşiţa	4	1	1	2	4—4	3
12.	Olimp. Oradea	4	1	1	2	2—4	3
13.	Gaz metan	4	1	1	2	4—7	3
14.	Electroputere	4	1	1	2	3—7	3
15.	U.M.T.	4	0	1	3	2—5	1
16.	Vagonul	4	0	0	4	1—6	0

ETAPA VIITOARE (13 septembrie): Minerul Anina — U. M. Timişoara, Politehnica Timişoara — C.S.M. Reşiţa, Electroputere Craiova — Gloria Bistriţa, Crişul Oradea — Metalurgistul Cugir, Minerul Baia Mare — Olimpia Oradea, Olimpia Satu Mare — Vagonul Arad, C.F.R. Arad — C.S.M. Sibiu, Gaz metan Mediaş — Corvinul Hunedoara.

— RUGBY —

GRIVIŢA ROŞIE — DINAMO 6-3 ÎN PRIMUL DERBY

Teren — Parcul copilului — excelent, timp — frumos (puţin vînt), spectatori — peste 2 000. Au marcat Oblemenco — drop (min. 5), Demian — încercare (min. 51) şi Dăiciulescu — drop (min. 72).

GRIVIŢA ROŞIE: Drăgulescu, **Onuţiu,** Teodorescu — **Veluda,** Atanasiu — Pop, (Miclescu), **Demian,** Şerbu — **Roibaşu, Oblemenco** — Sabău, **Leşan,** Pavlovici, Balcan — Ţibuleac.

DINAMO: Baciu, Caraiman, Stoica — **Dărăban, Iftimie** — **Iorgulescu,** Tuţuianu, **Fugigi** — **Florescu, M. Niculescu** — **I. Constantin,** Dragomirescu, Hulă, Coravu — Dăiciulescu.

A condus bine **Rene Chiriac,** ajutat la margine de **Dragoş Grigorescu** şi **Aurel Gageatu.**

Din nou — ca şi miercuri — tribune pline la primul derby al campionatului diviziei A de rugby încheiat cu succesul Griviţei Roşii: 6—3 (3—0). Un succes meritat, însă greu de anticipat pînă la fluierul final. Campioana n-a mai făcut jocul cursiv, elastic, plin de fantezie din etapa precedentă (evident, a avut şi un alt adversar în faţă), ci a acţionat mai mult prin atacuri scurte, care se voiau a fi derutante. Dar scopul urmărit n-a fost decît parţial atins. Dacă n-ar fi apărut ca un bolid Demian, incontestabil cel mai inteligent conducător de joc din cîţi avem la ora actuală, care să realizeze o încercare de chinogramă, am fi avut poate, la finele partidei, gustul amar de a nu fi văzut nici o şarjă finalizată.

Dinamo a fost — aşa cum anticipasem, de altfel — un adversar dificil, incomod pentru griviţeni. Mai calm ca de obicei, în jocuri cu mare miză, XV-le dinamovist, în ciuda handicapului de a fi fost condus în permanenţă, a reuşit deseori să echilibreze raportul de forţe şi, mai mult, să producă panică în jumătatea de teren adversă, prin cîteva acţiuni spectaculoase, dar nu şi finalizate. Totuşi, punînd în balanţă ocaziile ratate de dinamovişti cu cele ale cîştigătorilor, ajungem la concluzia că învinşii ar fi meritat mai degrabă un rezultat de egalitate.

Meciul debutează cu acţiuni de studiu de ambele părţi, mai bine concepute însă de Griviţa Roşie. Drop-ul lui Oblemenco, foarte util în această partidă, reprezintă rezultanta unei asemenea acţiuni. În replică Dinamo va încerca un drop prin M. Niculescu, apoi va forţa egalarea, pe partea lui I. Constantin, dar şarja — foarte frumoasă — a treisferturilor se termină printr-un „en avant" la 10 m de spaţiul de ţintă advers. O primă ocazie mare ratată de Dinamo Către sfîrşitul reprizei. Ţibuleac va rata o lovitură de pedeapsă.

Imediat după pauză Veluda şi Demian ratează cîte o ocazie de încercare, imitaţi apoi de Dragomirescu şi Iorgulescu, din poziţii mult mai avantajoase decît griviţenii. În ultimele minute Dinamo va face eforturi vizibile, atacînd supranumeric, pentru a întoarce rezultatul. Nu mai sînt însă semnalat decît două încercări de drop avînd ca autori pe Hulă şi Oblemenco...

Tiberiu STAMA

În deschidere Steaua a dispus de Universitatea Timişoara cu 17—3 (3—3), după o partidă în care a avut o superioritate netă în partea a doua a jocului.

Iată şi rezultatele jocurilor din ţară: *Politehnica Iaşi — Farul Constanţa 9—9 (3—9) C.S.M. Sibiu—Rapid Bucureşti 6—0 (6—0), Ştiinţa Petroşani — Constructorul Buc. 8—6 (8—6), Rulmentul Bîrlad — Agronomia Cluj 9—5 (6—5).*

— Hipism —

DESPRE... TOAMNĂ ŞI BOBOCI!

De multă vreme antrenorii şi driverii ne-au ventilat pe sub nas un vechi proverb românesc referitor la „toamnă şi boboci", voind prin aceasta să ne facă să înţelegem, că abia în acest anotimp mînjii, ca şi caii de trei ani, vor ajunge să demonstreze valoarea lor de vîrf. Duminică a fost, deci, prima reuniune de toamnă şi ca atare unii dintre ei s-au şi gîndit să aplice cu perseverenţă proverbul. Primul care şi-a luat rolul în serios a fost Traian Marinescu — care gîrind evoluţia cailor săi în absenţa antrenorului aflat în concediu — a cîştigat trei curse, mai mult sau mai puţin recomandate de antecedente. Dar, din moment ce arbitrii alergărilor au mers pe panta concesiilor în cazul iepei Carmen, noi sîntem dispuşi să consemnăm astăzi „amnistie generală" !...

Şi Tănase se poate declara mulţumit de conjunctură, reuşind o dublă victorie, din care cea obţinută cu Floreta ni se pare totuşi — prin prisma recordului — curioasă!

Conform previziunilor generale, proba principală a zilei, „Premiul Arcului de Triumf", s-a terminat cu victoria lui Făgaş. Micul armăsar, cu un fuleu de cronometru elveţian, scăpat de curse excesive şi reîntîlnindu-se cu conducerea lui favorită — N. Simion — a repurtat o victorie comodă şi binemeritată.

Din rest, consemnăm conducerea explozivă a lui Florică Paşca cu Antigon şi faptul că publicul s-a manifestat injust faţă de victoria lui Mircea Ştefănescu cu Semeţ, deoarece succesul lui era în deplină concordanţă cu ultimele performanţe. Să iubim caii, dar să nu sărim peste ei !...

1. Oblon (S. Mihăilescu). Evident. Fag. 44,4. 2. Antigon (F. Paşcă). Tăbăraş, Obădar, 41,3, 3. Hedra (I. Georgescu). Koral, Osiris. 35,4. 4. Floreta (G. Ioniţă), Don, Husa, 33,2 5. Doinaş (G. Tănase). Filemon, Delfin, 34,3. 6. Tipic (Tr. Marinescu), Foratic, Mira, 29,9, 7. Făgaş (N. Simion), Gînd, Fănişor, 25,3, 8. Lavena (Tr. Marinescu), Nepoţel, Frunzar, 30, 9. Semeţ (M. Ştefănescu), Razachie, Zeita 39,4.

Niddy DUMITRESCU

— AUTOMOBILISM —

Eugen Ionescu - Cristea a cîştigat prima etapă a campionatului naţional de viteză în coastă

MEDIAŞ, 6 (prin telefon, de la trimisul nostru). O ploaie repede a marcat sfîrşitul antrenamentului oficial de sîmbătă după-amiază în cadrul căruia doar 3 concurenţi — E. Ionescu-Cristea, Puiu Aurel şi Florin Popescu — toţi pe R-8 Gordini, au reuşit să coboare sub 2 min. Azi dimineaţă o frumoasă zi de toamnă a oferit însă alergătorilor un traseu bun, iar spectatorilor medieşeni, veniţi în număr mare pe serpentinele Hulei, prilejul să urmărească o cursă interesantă, cu multe urcări efectuate cu măiestrie, dar şi cu cîteva... turistice. De altfel, interesul spectatorilor şi participarea largă a organizaţiilor locale şi întreprinderilor fruntaşe din municipiul Mediaş au făcut ca atmosfera primei etape a campionatelor naţionale de viteză în coastă să fie sărbătorească. S-a dovedit astfel (dacă mai era nevoie) că întrecerile automobiliştilor pot polariza mult mai multe forţe decît o fac obişnuit. Întrecerile pentru primele locuri au fost pasionante şi spectatorii au trebuit să aştepte ultimele urcări pentru a afla că timpul de 1:54,1 realizat de E. Ionescu Cristea în a doua urcare a zilei a rămas cel mai bun, desemnînd pe cîştigătorul etapei.

Al doilea timp de astăzi l-a realizat Constantin Pescaru (1:56,1), dar în urcarea de antrenament. În cursă, o dîră de ulei lăsată de autovehiculele care au urcat în pauzele întrecerii, i-a provocat lui Pescaru un derapaj urmat de o uşoară răsturnare care l-a scos din lupta pentru primul loc. Puiu Aurel, care a concurat mai tîrziu pe aceeaşi maşină, într-o stare de spirit puţin favorabilă unei bune performanţe, nu şi-a putut îmbunătăţi decît cu 5 zecimi de secundă timpul de la antrenament, şi a fost întrecut de clujeanul Borbely, care a făcut o cursă foarte bună. De remarcat performanţele realizate de Gh. Rotaru şi Marin Dumitrescu, cîştigători în clasele respective, care au întrecut cîteva maşini mai puternice.

Iată clasamentele: *Clasa a II-a:* 1. Marin Dumitrescu (Fiat 850 Sport) 2:05,7, 2. Udo Krasar (D.K.W. 900) 2:09,7, 3. Ion Ceapă (Fiat 850) 2:25,0. *Clasa a III-a:* 1. Gh. Rotaru (Dacia S) 2:02,5, 2. N. Tatu (Dacia S) 2:03,6, 3. Horst Graef (Dacia S) 2:05,5. *Clasa a IV-a:* 1. Laurian Borbely (R. 8 Gordini) 1:56,7, 2. Aurel Puiu (R 8 Gordini) 1:58,6, 3. Viorel Marin (Dacia S) 2:06,4. *Clasa a V-a:* 1. E. Ionescu-Cristea (R 8 Gordini) 1:54,1, 2. Fl. Popescu (R 8 Gordini) 2:02,5, 3. Antal Orban (Dacia S) 2:07,6.

Clasament general: 1. E. Ionescu—Cristea, 2. L. Borbely, 3. A. Puiu, 4. Gh. Rotaru, 5. Fl. Popescu, 6. N. Tatu.

Pe echipe locul I a fost ocupat de Dacia Bucureşti II, urmată de Sinterom Cluj şi echipa municipiului Sibiu.

Gh. EPURAN

— Natație —

„CUPA OVIDIU"

CONSTANŢA, 6 (prin telefon, de la corespondentul nostru). Pe lacul Siutghiol de la Mamaia s-au desfăşurat întrecerile concursului naţional de mare fond la înot dotat cu „Cupa Ovidiu". La fiecare categorie au avut loc cîte două manşe: băieţii 5 000 m şi 3 000 m, iar fetele 3 000 m şi 1 800 m. Rezultate tehnice:

FETE: 1. ANCA MIHAESCU (Dinamo), 2. Gyongy Sovago (C.S.M. Cluj), 3. Anca Georgescu (Dinamo); pe echipe: 1. **Dinamo,** 2. Şc. Sp. Sibiu;

BĂIEŢI: 1. DIONISIE NAGHI (Mureşul), 2. Gavril Moraru (C.S.M. Cluj), 3. Atila Petelei (Mureşul); pe echipe: **1. Mureşul Tg. Mureş,** 2. C.S.M. Cluj.

T. SPIRIDON

— Moto —

NAŢIONALELE DE VITEZA PE CIRCUIT

REŞIŢA, 6 (prin telefon, de la corespondentul nostru). Duminică a început în localitate campionatul republican de viteză în circuit. Iată cîştigătorii primei etape: **70 cmc** — Tr. Macarie (Met. Buc.); **125 cmc** — M. Wetzler (C.S.M. Reşiţa); **175 cmc** — Tr. Macarie; **250 cmc** — Gh. Ion (Steaua); **350 cmc** — Gh. Ion; **500 cmc** — I. Pascotă (Prog. Timişoara), **ataş** — M. Dănescu — V. Diţescu (Steaua). Motocicliştii urmează să mai ia startul încă în 3 etape.

P. BOCŞANU

— TENIS DE MASĂ —

În divizia de juniori

SURPRIZE ÎNCĂ DIN PRIMA ZI

Returul diviziei de juniori pe echipe, care a început ieri în sala Dinamo, a debutat cu surprize de proporţii. Prima a fost înfrîngerea echipei feminine C.S.M. Iaşi (din care face parte proaspăta campioană republicană de juniori Nicoleta Spiridon), de către Voinţa Bucureşti, care a obţinut astfel o victorie nesperată şi frumoasă cu 5—4! La băieţi surprizele au fost mai multe şi mai mari, C.S.M. Cluj, ultima clasată în tur a învins Comerţul Tg. Mureş cu 5—4, fiecare joc fiind disputat ca o veritabilă finală. Şi apoi, Constructorul Hunedoara — revelaţia primei zile şi probabil a competiţiei — cu o echipă alcătuită din fraţii Florin şi Cornel Popovici alături de Gh. Anastasiu, a întrecut cu un scor foarte sever (5—1) pe Rapid Buzău. În celelalte meciuri — disputate pînă la ora la care scriem aceste rînduri — scorurile au fost destul de strînse, prilejuind dispute interesante şi plăcute. Cele 18 echipe angrenate în competiţie (10 de băieţi şi 8 de fete), îşi continuă întrecerile astăzi de la orele 9 şi 15.

Iată şi primii clasaţi în finala campionatului republican individual de juniori: *simplu băieţi:* 1. Gh. Teodor, 2. N. Stelian, 3—4. A. Ovanesz, C. Macovei; *simplu fete:* 1. N. Spiridon, 2. I. Lidia, 3—4. C. Filimon, L. Căruceru; *dublu băieţi:* 1. Gh. Teodor — N. Stelian, 2. Gh. Naftali — C. Gavriş, 3—4. M. Bobocică — M. Colţescu şi A. Ovanesz — C. Macovei; *dublu fete:* 1. N. Spiridon — L. Căruceru, 2. L. Lupu — M. Lunţeanu, 3—4. E. Căpriţă — M. Badea şi S. Badea — L. Stoia; *dublu mixt:* 1. G. Macovei — M. Lunţeanu, 2. Gh. Teodor — N. Spiridon, 3—4. N. Stelian — C. Filimon şi M. Colţescu — M. Popescu.

— LUPTE —

(Urmare din pag. 1)

Rusev (Bulgaria) şi **Horst Schwartz** (R.F. a Germaniei) au reuşit să se impună cu toate că s-au aflat în compania unor adversari redutabili. Iată şi cîteva rezultate din finale: **cat. 48 kg** Gh. Berceanu b.t. F. Seres (Ungaria), **cat. 52 kg** Gh. Stoiciu egal M. Zeman (Cehoslovacia), **cat. 62 kg** D. Rusev (Bulgaria) egal L. Raczi (Ungaria), **cat. 68 kg** I. Enache egal St. Şerban, **cat. 82 kg** P. Stroe b.ab. J. Ban (Cehoslovacia), **cat. 90 kg** N Neguţ egal D. Lazarov (Bulgaria), **cat. 100 kg** N. Martinescu b.p. Fl. Chiţu, **cat. +100 kg** H. Schwartz (R. F. a Germaniei) b.t. V. Dolipschi.

LA LUPTE LIBERE — ÎNTRECERI ECHILIBRATE

Confruntările de lupte libere au fost, indiscutabil, mult mai echilibrate. La toate categoriile învingătorii au fost nevoiţi să treacă prin emoţii pînă la ultimul sunet de gong. În cele din urmă, însă, şi în aceste dueluri LUPTĂTORII ROMÂNI AU REUŞIT SĂ SE IMPUNĂ LA 6 DIN CELE 9 CATEGORII (la „grea" nu s-a concurat). **Ion Arapu, Ludovic Ambruş, Vasile Iorga şi Valeriu Albu** au fost, după opinia noastră, cei mai buni şi cu toţii ne dau speranţe pentru viitoarele întreceri internaţionale. O bună impresie ne-au lăsat şi luptătorii americani **Dwayne Keller** şi **Geof Baum.** De asemenea, îl remarcăm pe semigreul **Dimiter Stancev** (Bulgaria) care a condus lupta, în fiecare partidă pe care a susţinut-o, cu multă siguranţă, bizuindu-şi acţiunile pe procedee care n-au dat greş. Rezultate de la finale: **cat. 48 kg** I. Arapu b.p. A. Latak (Ungaria), **cat. 52 kg** P. Cernău b.p. V. Bock (R.D. Germană), **cat. 57 kg** D. Keller (S.U.A.) b.p. C. Moldovan, **cat. 62 kg** P. Coman egal C. Donev (Bulgaria), **cat. 68 kg** V. Albu b. accidentare J. Seay (S.U.A.), **cat. 74 kg** L. Ambruş b.p. W. Schalls (S.U.A.), **cat. 82 kg** V. Iorga b.t. L. Lahoda (Cehoslovacia), **cat. 90 kg** G. Baum (S.U.A.) b.p. A. Balogh (R), **cat. 100 kg** D. Stankov (Bulgaria) b.t. K. Beyse (R.D. Germană).

CLASAMENTE FINALE

GRECO — ROMANE

Cat. 48 kg — 1. **GHEORGHE BERCEANU (România),** 2. F. Seres (Ungaria), 3. W. Nowicki (Polonia); cat. 52 kg — 1. **GHEORGHE STOICIU (România),** 2. M. Zeman (Cehoslovacia), 3. M. Dumitru (România); **cat. 57 kg: 1. ION BACIU (România),** 2. H. Westphal (R.F. a Germaniei), 3. I. Păun (România), **cat. 62 kg — 1. STOICIO RUSEV (Bulgaria),** 2. L. Reczi (Ungaria), 3. M. Baciu (România); **cat. 68 kg: 1. ION ENACHE (România),** 2. S. Şerban (România), 3. K. Bedrik (Cehoslovacia); **cat. 74 kg — 1. MARCEL VLAD (România),** 2. M. Janota (Cehoslovacia), 3. Gh. Vădraru (România); **cat. 82 kg — 1. PETRE STROE (România),** 2. F. Hartman (R.D. Germană), 3. J. Ban (Cehoslovacia); **cat. 90 kg — 1. NICOLAE NEGUŢ (România),** 2. D. Lazarov (Bulgaria), 3. V. Fodorpataki (România); **cat. 100 kg — 1. NICOLAE MARTINESCU (România),** 2. M. Jercovici (Iugoslavia), 3. K. Lozanov (Bulgaria); **cat. +100 kg: 1. HORST SCHWARTZ (R.F. a Germaniei),** 2. I. Semeredi (Ungaria), 3. V. Dolipschi (România).

LIBERE

Cat. 48 kg — 1. ION ARAPU (România), 2. I. Vanghelici (România), 3. A. Latak (Ungaria); **cat. 52 kg — 1. PETRE CERNAU (România),** 2. E. Butu (România), 3. W. Bock (R.D. Germană); **cat. 57 kg — 1. DWEYNE KELLER (S.U.A.),** 2. L. Klinga (R.P.U.), 3. C. Moldovan (România); **cat. 62 kg: 1. PETRE COMAN (România),** 2. C. Donev (Bulgaria), 3. H. Jirman (R.D. Germană); **cat. 68 kg — 1. VALERIU ALBU (România),** 2. P. Poalelungi (România), 3. J. Seay (S.U.A.); **cat. 74 kg — 1. LUDOVIC AMBRUŞ (România),** 2. S. Wade (S.U.A.), 3. C. Ardeleanu (România); **cat. 82 kg — 1. VASILE IORGA (România),** 2. S. Combs (S.U.A.), 3. I. Dumitru (România); **cat. 90 kg — 1. BAUM GOEF (S.U.A.),** 2. I. Marton (România), 3. A. Balogh (România); **cat. 100 kg — 1. DIMITER STANCOK (Bulgaria),** 2. S. Henk (S.U.A.), 3. A. Maind (România).

FOTBAL A

RAPID — JIUL 1-0 (0-0)

„MERCI... POPESCU !"

Stadionul Republicii, timp frumos (puțin vînt), **teren bun, spectatori : circa 18 000. A înscris Dinu** (min. 81) **din lovitură de la 11 metri. Raport de cornere : 11—1 pentru Rapid. Șuturi la poartă : Rapid : 18, Jiul : 8.**

RAPID : Rămureanu 8 — Pop 7, Lupescu 7, Dan 6, Greavu 7, Dinu 7, Dumitru 9 (din min. 77 : Codreanu), **Năsturescu 9, Strat 5** (din min. 68: Petreanu 6), **Neagu 6, Angelescu 6.**

JIUL : Stan 8 — Georgescu 7, Georgevici 7, Stocker 8, Popescu 6, Remus Popa 6, Sandu 6, Peronescu 7, Turcan 4 (din min. 84: Ionescu), **Libardi 9, Achim 6** (din min. 68 : Naidin 6).

A arbitrat N. Cursaru ★★★★★, ajutat bine la linie de M. Vasiliu (ambii din Ploiești) **și neajutat de Ilie Hristea** (Alexandria).

Trofeul Petschowschi (pentru public) : 9.

La tineret-rezerve : **Rapid — Jiul 3—0 (0—0).**

Nu, n-a fost nici o manifestare de entuziasm în tabăra Rapidului, atunci cînd Dinu, cu 9 minute înainte de sfîrșit, a transformat lovitura de la 11 metri care avea să însemne pentru feroviari golul victoriei, altfel imposibil de realizat. Și este de înțeles jena bucureștenilor. A fost un „11 metri" stupid, care a avut ca punct de plecare un „luft" de diletant al lui Matei Popescu, ceea ce l-a pus pe coechipierul său, Sandu, în situația de a-l faulta pe Năsturescu, intrat în posesia mingii. Fără această gafă de apărare, partida ar fi ajuns la fluierul final cu un scor alb, deși Rapid avusese de cîteva ori prilejul de a-și învinge adversarul. Numai sub acest aspect, al ocaziilor de gol, fotbaliștii din Giulești au meritat victoria în acest meci, în care au avut în general o evoluție nesatisfăcătoare.

Doar 2 dintre cei 13 jucători aliniați ieri de Rapid, au dat echipei și meciului o notă favorabilă. Aceștia au fost Dumitru și, mai ales, Năsturescu, ale cărui șarje au avut, de fiecare dată, un mare procent de periculozitate. Ceilalți înaintași, însă, au avut alte preocupări decît de a-i sesiza intențiile, de a-i fructifica pasele, unele din ele decisive. Strat, de pildă, se pare că consideră mingea ca un bun personal, iar Neagu și-a descoperit o nouă vocație : aceea de a ataca portarul aproape la fiecare fază, încercînd să obțină în acest fel golul pe care altă dată îl realiza luînd parte la joc, creîndu-și situații de șut. Iar Angelescu, să fim iertați, este orice în afară de aripă stîngă.

În aceste condiții, Rapid a dominat, dar a plîmbat mingea pînă la exasperare, pierzînd poziții cîștigate, intrînd în blocajele din fața porții oaspeților. Chiar și așa, Angelescu a avut două situații rarissime (min 45 și 77), create de Năsturescu, pe care le-a ratat cu dezinvoltură, ca și Codreanu, care a „scos" o minge gata să intre în poarta oaspeților.

Jiul a fost foarte aproape de a-și atinge țelul, reîntorcîndu-se la Petroșani cu un punct. Avînd în Libardi un excelent conducător de joc, fotbaliștii din Valea Jiului au acționat destul de organizat în teren, jucătorii dublîndu-se aproape la fiecare pas unul pe altul și nelăsînd rapidiștilor spații pentru manevre tactice. Apărîndu-se, Jiul a comis însă numeroase faulturi, care au fost mai puțin expresia unui joc dur, cît a unor deficiențe tehnice în lupta pentru deposedarea adversarului.

În ansamblu, un meci modest, din care nu ne amintim cu plăcere decît de acțiunea lui Năsturescu, din min. 77 (trei adversari făcuți mat și centrare precisă) și faza oarecum asemănătoare a lui Peronescu, în luptă cu Greavu, care s-a soldat cu o centrare puțin avansată și interceptată astfel de Rămureanu.

Jack BERARIU

STEAUA — „U" CLUJ 3-1 (2-0)

ANTRENAMENT... OFICIAL

Stadion Republicii, — teren bun, timp frumos, 15 000 spectatori. **Au marcat : Manea** (min. 21), **Iordănescu** (min. 39), **Pantea** (min. 63) ; respectiv, **Anca** (min. 78). Raport de cornere 8—3; raport de șuturi la poartă 15—9.

STEAUA : Suciu 6 — Sătmăreanu 6, Hălmăgeanu 7, Ciugarin 7, Vigu 8, Naom 9, Ștefănescu 7, Dumitriu 7, Pantea 7, Iordănescu 7, (min. 46 Grigore 7), Manea 8.

„U" : Moldovan 5 — Crețu 7, Pexa 4, Solomon 6, Cîmpeanu 6, Munteanu 6, Ardeleanu 5 (min. 56 Bungău 5), Anca 6, Uifăleanu 5, Adam 4, Barbu 5.

A condus Z. Drăghici ★★★★, ajutat de Gh. Manole și St. Nicolau (toți din Constanța).

Trofeul Petschowschi (pentru public) : 9.

La tineret-rezerve : **Steaua — „U" 1—1 (0—0).**

Așteptam cu o motivată curiozitate o întîlnire care, de-a lungul anilor, și-a țesut o firmă, un renume, demne de respectul tuturor. *Eram curioși să-i vedem la lucru pe „cupmeni" în debutul lor bucureștean* — după două starturi ratate, la Constanța și la Sofia — și ne gîndeam că în fața unui adversar ambițios (și întotdeauna incomod pentru Steaua) vor etala măsura reală a potențialului actual al echipei. La rîndul lor, *clujenii veneau după o victorie în fața echipei rapidiste, pe care au dominat-o — se zice — copios duminica* trecută. O ultimă recomandare de luat în seamă...

...Retezînd „lista" așteptărilor, vom spune că din promisiunile hîrtiei, partida a respectat un procent de, hai să zicem, 40 la sută. Vinovată principală ? Această alintată echipă „U", care a *evoluat 55 de minute* (abia atunci a expediat primul șut spre poartă, prin *Ardeleanu*) *ca la un antrenament în parcul Victor Babeș*. E drept că spre sfîrșitul partidei, echipa din Cluj și-a adus aminte de ...ea, încercînd o zvîcnire pentru salvarea onoarei, dar impresia generală era deja formată și sîntem convinși că nu greșim afirmînd că, la *primul examen susținut în Capitală, „U" a rămas corigentă la multe materii.*

Vă veți întreba, poate, ce „vină" poartă *Steaua*, dacă a avut ...nesansa să întîlnească un adversar foarte slab ? Cu riscul de a fi criticați pentru pretențiile noastre, vom spune că, *deși bucureștenii s-au arătat, în general, silitori în activitatea lor pe teren, mai ales după marcarea primelor două goluri (Manea—min. 21 și Iordănescu—min. 39) — la care apărătorii clujeni (Pexa în primul rînd) au fost coautori de drept și de fapt — prestația lor a purtat și ea amprenta unui antrenament plezirist.* Fără să fii un imaginativ exagerat, asistînd la „joaca" clujenilor din primele treisferturi de meci, te lăsai purtat de gînd la sancțiunea pe care o echipă „grea" (cum se vrea Steaua) ar fi aplicat-o clujenilor, surprinși atît de străini de exigențele fotbalului de astăzi. Cu 6—7 goluri la pasiv, nimeni n-ar fi spus că „U" nu le-a binemeritat.

Așa fiind jocul (care ne-a mai oferit — într-un final ceva mai aprins — două goluri semnate *Pantea—min. 63* și *Anca*—min. 78 și două „bare" — autori *Naom* și *Crețu*), ne aflăm în imposibilitatea de a ne pronunța asupra capacității reale a celor două echipe, riscînd o singură judecată net pozitivă : pe ansamblul partidei, un singur om ne-a încîntat cu inteligența sa fotbalistică, minusculul *Naom*, cu două ...capete deasupra tuturor, adversari și colegi.

Încheiem aceste rînduri cu speranța că cele două echipe vor face în săptămîna aceasta antrenamente mai tari decît cel pe care ni l-au oferit pe stadionul Republicii.

Marius POPESCU

Pantea reia în gol centrarea lui Manea. E 3—0 pentru Steaua. Foto : A. NEAGU

C.F.R. CLUJ — DINAMO BUCUREȘTI 0-1 (0-1)

C.F.R.-UL S-A ÎNTRECUT PE SINE IAR DINAMO A ÎNTRECUT C.F.R.-UL

CLUJ, 6 (prin telefon, de la trimisul nostru). — Stadionul Municipal, timp înnorat, rece, vînt ; teren bun, spectatori aproximativ 12 000. A înscris **Lucescu** (min. 9) ; raport de cornere 6—6 ; șuturi la poartă 13—13.

C.F.R. CLUJ : Mărculescu 6 — M. Bretan 7, Dragomir 7, Burlacu 7, Roman 7, Țegean 7, Cojocaru 8, S. Bretan 8 (min. 66 Vișan), Soo 8, O. Ionescu 7, Petrescu 6.

DINAMO BUCUREȘTI : Constantinescu 9 — Cheran 8, Stoenescu 7, Dinu 9, Petre Nicolae 6, Sălceanu 8, Radu Nunweiller 7, Lucescu 8, Both 10, Dumitrache 9, Nuțu 6 (min. 65 Mustățea).

A arbitrat **M. Bădulescu ★★★★**, ajutat de **I. Erdös** și **Ștefan Patkos** (toți din Oradea).

Trofeul Petschowschi (pentru public) : 10.

La tineret-rezerve : **C.F.R. Cluj — Dinamo București 1—1 (0—0).**

Meciul a fost frumos pentru că au evoluat mulți jucători de clasă (referire la bucureșteni). **S-a jucat senin, ofensiv, fără apel la arsenalul marcajului disperat; au existat combinații rafinate, încheiate deseori cu șuturi destul de puternice și de precise; sportivitatea tuturor a fost ireproșabilă. Gazdele s-au ridicat peste condiția lor modestă, conlucrînd ca niște furnici pentru a estompa, pe planul echipei, însemnatul decalaj existent pe scara valorilor individuale.**

Dinamo a creat la început **o fază demoralizantă (min. 2), cînd Nunweiller și Dumitrache au paralizat prin driblinguri toți apărătorii clujeni,** dar momentul acesta nu avea să reprezinte modelul întregii partide. **Bucureștenii au mai atins momente de strălucire, dar adversarii lor au ripostat energic și cu judecată, reușind să facă din începutul reprizei secunde un sfert de ceas de asediu în fața porții lui Constantinescu.** Tot timpul echipele au traversat repede mijlocul terenului, preferind să lupte în zona celor două careuri. După ce **Cheran era** să marcheze un autogol în min. 7, momentele favorabile au început să alterneze. Dar ieri, **numai Lucescu avea să se dovedească un înaintaș cu șanse.** După o suită de fente (min. 9), **el a șutat o minge absolut parabilă,** în timp ce portarul Mărculescu a rămas înțepenit în bocanci, pretextînd (poate are dreptate) că unul din coechipierii săi l-a derutat. Rezumînd cele petrecute ulterior, vom spune numai că **Dumitrache, Both, Nunweiller, Nuțu, Lucescu și Mustățea au fost deseori autori de ocazii ratate.** La rîndul lor, clujenii **Cojocaru, Ionescu, Sorin Bretan, Petrescu** (a șutat de două ori în bară) au cochetat și ei deseori cu golurile. N-au însă forța de percuție și harul acela de atacant pe care, dacă nu ți-l dau ursitoarele, nici un antrenor din lume nu ți-l poate inocula. Iar cînd totuși înaintașii C.F.R. au izbutit să străpungă linia de fundași dinamovistă, portarul **Constantinescu a neutralizat totul cu o siguranță seniorială.**

Dinamo București pare că începe să fie altceva decît anul trecut. Avem impresia că simțămîntul colectivității, vestejit pînă deunăzi, a început să potențeze valorile individuale. L-am văzut pe **Dumitrache** catadixind să vină pînă în careul propriu în momentele de cumpănă. **Sălceanu** pare să fi promovat în clasa fotbaliștilor de elită. Portarul **Constantinescu** a alungat frica cuibărită în suflet în campionatul trecut, în timp ce **Both** — a făcut numai manevre și execuții excepționale — se află fără îndoială în fața porților echipei naționale. **Neintegrați încă Nuțu și Mustățea,** în timp ce fundașul **Petre Nicolae pare crud și ușor de „mîncat"** de o extremă mai abilă. Echipa antrenată de **Eugen Iordache** se mișcă binișor pe spațiile libere, dar îi lipsesc 2—3 „cariatide" care s-o susțină.

Romulus BALABAN

DINAMO BACĂU — PETROLUL 5-0 (2-0)

O ÎNAINTARE PRODUCTIVĂ

BACĂU, (prin telefon de la trimisul nostru). Stadion „23 August", teren bun, vreme închisă cu ploaie în repriza secundă. Spectatori circa 8 000. Au marcat : **Ene Daniel** (min. 42 și 60), **Vătafu** (min. 45 din 11 m.), **Sorin Avram** (min. 48) și **Rugiubei** (min. 81). Raport de cornere : 4—6. Șuturi la poartă 13—13.

DINAMO BACĂU : Ghiță 8 — Kiss 6, Nedelcu 7, Velicu 7, Volmer 6, Vătafu 8, Dutan 7, Sorin Avram 8, Pană 8 (din min. 74 Rugiubei 7), Ene Daniel 8, Florea 7, (din min. 68 Bălută 7).

PETROLUL : Stelian 6 — Gruber 5, Bădin 4, Mocanu 6, N. Ionescu 5, Iuhasz 5, (din min. 68 Stroe 5), Crîngașu 5, Cotigă 4, Dincuță 4, Grozea 5 (din min. 33 Moraru 5), Iordache 6.

A arbitrat C. Gemigean ★★★★★, ajutat bine la linie de F. Kolosi și Toma Vasile.

Trofeul Petschowschi (pentru public) : 9.

La tineret rezerve : **Dinamo Bacău — Petrolul 1—1 (0—0).**

La prima evoluție pe teren propriu în noul sezon oficial, echipa locală a oferit susținătorilor ei o dublă satisfacție : aceea a unei victorii la scor și a unui joc foarte bun, îndeosebi a liniei de atac, compartimentul care chiar în trecutul apropiat se prezenta destul de deficitar și din care (este de reținut) a lipsit și azi cel mai valoros titular, Dembrovschi.

Cele cinci goluri cu care băcăuanii i-au surclasat pe ploieșteni ne scutesc, firește, de prea multe comentarii asupra desfășurării jocului. Totuși, trebuie să spunem că *o bună parte din prima repriză oaspeții au luptat și au reușit să mențină un oarecare echilibru.* Ei au prestat un joc mulțumitor în cîmp, dar s-au dovedit extrem de ineficaci în fața buturilor adverse (de menționat că în întreaga partidă numai două dintre șuturile lor au numerit spațiul porții apărată de *Ghiță*). Spre sfîrșitul primelor 45 de minute însă și apoi după pauză apărarea lor a fost din ce în ce mai ușor depășită de contraatacurile dinamoviștilor băcăuani.

Preambulul seriei de goluri băcăuane a fost semnat încă în min. 9 de către *Ene Daniel* care, la o centrare excelentă a lui *Sorin Avram* a încercat să plaseze mingea cu capul în colțul porții dar aceasta a întîlnit bara verticală. *O nouă centrare a lui Sorin Avram* (min. 26) rămine fără efect, — mingea strecurîndu-se paralel cu linia porții ploieștenilor — printr-un buchet de jucători fără ca vreunul din ei să o intercepteze.

La primul corner din această partidă (min. 30) acordat în favoarea oaspeților, notăm o ocazie favorabilă ratată de aceștia în urma unei bilbîieli colective a cîtorva înaintași în careul băcăuan.

Deschiderea scorului se produce cu 3 minute mai înainte de pauză. *Velicu* prinde un șut puternic pe poartă, *Stelian* respinge în corner ; *Sorin Avram execută scurt lovitura de colț, mingea este preluată de Pană, care o trimite în fața porții unde Ene Daniel, în luptă cu Bădin, are totuși posibilitatea de a o împinge în plasă.* Cînd așteptam fluierul arbitrului, pentru pauză, un contraatac fulgerător al băcăuanilor îl pune pe *Florea* în situație foarte bună, acesta preferă însă o pasă spre *Ene Daniel*, dar *Bădin intervine în traiectoria mingii și-o lovește cu cotul : penalty clar. Transformă Vătafu și scorul devine astfel 2—0.*

Imediat după pauză, la o centrare a lui *Florea* (min. 48) *Sorin Avram* înscrie spectaculos cu capul. *Minutul 60 aduce cel de-al patrulea gol prin Ene Daniel care primind o pasă de la Vătafu înscrie peste portarul ploieștean.* Seria celor cinci goluri este încheiată în min. 81 cînd *la un nou corner al băcăuanilor executat de Sorin Avram mingea a fost prelungită de Vătafu spre Rugiubei și acesta a șutat splendid sub bara oaspeților.*

C. FIRANESCU

U.T.A. — PROGRESUL 2-0 (1-0)

DOMIDE, „INAMICUL Nr. 1" AL PROGRESULUI

ARAD, 6 *(prin telefon, de la trimisul nostru).* Stadion U.T.A., teren bun, timp noros, spectatori 12 000, a înscris *Domide* (min. 40 și min. 65). Raport de cornere 5—4 pentru gazde. Șuturi la poartă 13—16.

U.T.A. : Gornea 7 — Birău 7, Calinin 7, Pojoni 8, Broșovschi 7, Petescu 8, Domide 9, Axente 6, Sima 7, Dembrovschi 4, Fl. Dumitrescu 7 (min. 80 Șchiopu).

PROGRESUL : Manta 6 — Viorel Popescu 6 (min. 71 I. Rotaru), Măndoiu 7, Grama 5, Dumbravă 5, Marinescu 6, Beldeanu 8, Radu Ionescu 8, Racsi 6, D. Georgescu 7, Matei 6 (min. 75 Filipescu).

A arbitrat *Otto Anderco* (Satu Mare) ★★, ajutat la linie de *C. Silaghi* (Baia Mare) și *Gh. Fărcașu* (Satu Mare).

Trofeul Petschowschi, pentru public : 6.

La tineret-rezerve : *U.T.A. — Progresul 2—2 (0—1).*

Bucureștenii au venit la Arad **decîși să demonstreze că pot face companie onorabilă în fața echipelor din A. Ei au reușit partial în această tentativă, avînd meritul că nu au închis jocul, că au luptat cu dîrzenie, mai ales în prima parte a meciului.** Arădenii, fără să facă o partidă fericită, și-au impus în cele din urmă punctul de vedere, exprimîndu-și superioritatea prin cele două goluri.

În prima repriză, ambele formații au pus îndeosebi accent pe angajamentul fizic și din această cauză calitatea jocului a avut de suferit. Iată prima fază mai „fierbinte" : o șarjă a arădenilor din min. 12, pornită de la **Domide**, care strecurat în careul Progresului îi plasează o minge clară lui **Florian Dumitrescu** aflat la 6 m de poarta lui **Manta. Măndoiu, în disperare de cauză, îl faultează. O „agresiune" clară ca lumina zilei, pe care însă arbitrul Anderco o trece cu vederea.** Cinci minute mai tîrziu, **Sima scapă de sub escorta lui Beldeanu,** centrează în careu, dar **Viorel Popescu salvează de pe linia porții.** Oaspeții încearcă să spargă frontul pe partea dreaptă, unde **Radu Ionescu** reușește înfiltrări tot mai periculoase. Încet, încet, **dispozitivul Progresului cedează la mijlocul terenului, unde Domide, dezlănțuit, se impune.** După o fază periculoasă a arădenilor și după un șut al lui **Domide**, care vîjîie pe lîngă urechile lui **Manta, „diavolul roșcat" aplică prima sancțiune Progresului. El se infiltrează în min. 49 în careu, pasează pe stînga la Dumitrescu, iar acesta răspunde prompt cu o centrare impecabilă : Domide se înalță și, cu o splendidă lovitură de cap, aruncă balonul în plasa lui Manta. Radu Ionescu** are o replică imediată : centrează în min. 44, dar **Dudu Georgescu** nu are șansa lui Domide, deși se află la numai 5 metri de poarta lui **Gornea.**

După pauză pericolul la poarta lui **Manta** sporește, **Florian Dumitrescu ratînd prima ocazie de majorare a scorului în min. 48. Progresul nu se împacă cu rolul de învinsă și răspunde cu contraatacuri incisive.** În min. 52, **D. Georgescu ratează însă din nou,** apoi **Beldeanu îl imită.** În min. 65 **Sima** pătrunde pe dreapta, trece de **Dumbravă,** centrează, iar **răsfățatul Aradului plasează din nou în stil magistral pe lîngă Măndoiu și Grama înscrie al doilea gol.** În min. 76, arbitrul **Anderco comite a doua greșeală gravă, el anulează un gol valabil înscris de Dudu Georgescu la o fază în care Gornea și Pojoni s-au încurcat reciproc.**

G. MIHALACHE

STEAGUL ROȘU — FARUL 2-0 (2-0)

VICTORIE DECISĂ ÎN PRIMA REPRIZĂ

BRAȘOV, 6 (prin telefon, de la trimisul nostru). Stadionul Tineretului, timp noros, cu vînt. Teren foarte bun ; spectatori circa 15 000. Au marcat : **Cadar (min. 33)** și **Pescaru (min. 38).** Raportul șuturilor la poartă : 20—15. Raport cornere : 8—5 — pentru Steagul roșu.

STEAGUL ROȘU : Adamache 8 — Ivăncescu 7, Jenei 7, Olteanu 8, Rusu 6, Cadar 8, Balint 7, Iambor 6, Pescaru 9, Dumitriu II 9, Györfi 7.

FARUL : Ștefănescu 5 — Mustafa 6, Mareș 6, Antonescu 7, Pleșa 7, Tănase 8, Badea 6, Oprea 5 (min. 46 I. Constantinescu 8), Tufan 7, Caraman 6, Kallo 5 (min. 55 Ologu 7).

A arbitrat **N. Petriceanu ★★★★**, ajutat la linie de **D. Isăcescu** și **G. Vasilescu I** (toți din București).

Trofeul Petschowschi (pentru public) : 7.

Tineret rezerve : **Steagul roșu — Farul 2—1 (1—1).**

Peste 15 000 de iubitori ai fotbalului din localitate au umplut „ciorchine" tribunele stadionului Tineretului, tentați de performanța formației favorite la Pitești, în etapa trecută, și dornici să-l vadă în premieră într-un meci oficial, pe **Emil Dumitriu,** noul idol al Brașovului.

Receptiv la aplauzele tribunelor, care i-au făcut o căldurooasă primire, **Niki și-a etalat din start întreaga gamă a talentului său.** Interpretînd un rol de vîrf-fals, inspirat și abil, ca de obicei, în manevrarea balonului, **ex-rapidistul și-a orchestrat cu pricepere coechipierii din jur, tocînd, încet — încet, prin demarcări derutante și pase subtile, rezistența sistemului defensiv constănțean.** Rafinat în joc ca și noul coleg, **Pescaru** l-a înțeles cel mai bine — ei schimbînd adesea rolurile între ei și creînd împreună cîteva situații de gol. **Caruselul Dumitriu — Pescaru —Cadar — Balint a funcționat constant și ingenios, punînd probleme grele de rezolvat apărătorilor de la Farul, care în intervalul a 5 minute (min. 33—38) vor primi două goluri.** Cel dintîi, înscris la capătul unei acțiuni colective **(Dumitriu — Balint — Cadar),** a fost opera mijlocașului **Cadar,** care, insistînd la marginea careului mare, a șutat decisiv, trimițînd balonul jos, în dreapta lui **Ștefănescu.** În același loc a poposit mingea și la cel de-al doilea gol al gazdelor, la o fază **Dumitriu — Iambor — Pescaru, finalizată de ultimul.**

Știarsă aproape întreaga repriză (cînd nu s-a pricepu să folosească avantajul vîntului), **Farul** va arăta fotbal abia după reluare, cînd noii introduși în teren, **I. Constantinescu** și **Ologu,** mai activi și mai inspirați (îndeosebi primul) au schimbat fața jocului prestat de echipa lor. A fost și perioada în care — mulțumită cu scorul de pe tabelă — **Steagul roșu** nu a mai dat tot ce știe, dar aceasta nu scade prea mult din meritele oaspeților care, paradoxal, s-au descurcat (în toate cele trei zone ale terenului) mai ușor cînd au avut vîntul ca inamic.

În concluzie, **o victorie meritată a brașovenilor, decisă în prima parte a jocului.**

În ceea ce privește formația constănțeană, ea ne-a rămas astăzi... datoare.

Gheorghe NICOLAESCU

„U" CRAIOVA — F.C. ARGEȘ 1-0 (0-0)

JOCUL ÎNTÎMPLĂRII

CRAIOVA, 6 (prin telefon, de la trimisul nostru). Stadionul Central, teren bun, timp excelent, spectatori aproximativ 20 000. A înscris Ivan (min. 76). Raport de cornere : 7—1, șuturi la poartă 22—4.

UNIVERSITATEA : Pîlcă 8 — Nicolescu 7, Deselnicu 9, Bitlan 8, Velea 9, Strîmbeanu 8, Ivan 9, Nița 7, Neagu 7, Oblemenco 6, Bălan 4 (din min. 63 Martinovici).

F.C. ARGEȘ : Niculescu 6 (vinovat pentru gol) — Pigulea 7, Vlad 7, Crăciunescu 7, Ivan II 8, Olteanu 8, Ștefănescu 6, Prepurgel 6, Frățilă 5 (din min. 89 Radu), Dobrin 6 (din min. 67 Roșu), Jercan 6. A arbitrat A. Pîrvu ★★★, ajutat la linie de M. Cîțu și I. Dancu (toți din București).

Trofeul Petschowschi, pentru public 10.

Tineret-rezerve : „U" Craiova — F.C. Argeș 0—0.

Dacă această caracterizare se potrivește întregii partide, cu atît mai mult ea definește golul victoriei craiovene. După ce au dominat clar întreaga repriză întîi în care au și încercat să se distanțeze de adversari, echipa gazdă a obținut victoria printr-un gol norocos. Astfel, în min. 76, la o centrare a lui *Martinovici, Velea* (care a fost unul din cei mai periculoși șuteri ai învingătorilor) expediază o „bombă" din afara careului de 16 m respinsă însă de *Olteanu*. Și, atunci cînd apărarea piteșteană se credea în siguranță, Ivan șutează ușor mingea ce-i revenise și aceasta se strecoară în plasă, fără ca *Niculescu* să schițeze vreun gest.

Este însă clar că *victoria universitarilor este pe deplin meritată, deși golul a fost, putem spune, rod al întîmplării.* În primul rînd, pentru că, *craiovenii au dominat cu insistență majoritatea partidei — primul șut la poartă al argeșenilor a fost de abia în min. 67* — dar atacul gazdelor n-a putut să fructifice această dominare, deși ocazii a avut, ca de pildă, cele din minutele 22 cînd Neagu, expediază balonul puțin peste poarta lui Niculescu ; min. 24, cînd *balonul șutat de Oblemenco cade pe bara transversală* și min. 29 cînd Velea expediază unul din șuturile sale puternice de la aproximativ 20 m, dar mingea boxată de *Niculescu nu are de cine să fie introdusă în poarta goală. Dar ocazia cea mai mare, pe care învingătorii au avut-o, a survenit la 4 minute după începerea reprizei secunde. La un corner executat de Nița, Oblemenco trimite mingea cu capul peste Niculescu, însă Ivan o scoate de pe linia porții.* Nu mai punem la socoteală o altă ocazie oferită de arbitri, și anume, aceea din min. 73. *Nița* — lăsat în ofsaid — șutează afară de la numai cîțiva pași.

F. C. Argeș a contat numai pe compartimentul apărării, care a evoluat grupat, jucătorii dublîndu-se bine între ei, dar neglijînd, total, sarcina constructivă atunci cînd recuperau balonul. Chiar și atunci cînd *Dobrin sau Frățilă*, de pildă, intrau în posesia balonului, ei *nu puteau concepe o combinație pentru că se aflau întotdeauna izolați.* Din această cauză nu se poate spune că replica piteștenilor a vizat mai mult decît un chinuit meci nul. Dar chiar și întîmplarea joacă, uneori, un rol justițiar.

Paul SLAVESCU

POLITEHNICA — C.F.R. TIMIȘOARA 1-0 (1-0)

PE MUCHIE DE CUȚIT

IAȘI, 6 (prin telefon, de la trimisul nostru). Stadion „23 August" ; timp ploios ; teren umed ; spectatori aproximativ 7 000. A marcat **Lupulescu** (min. 25). Raport de cornere : 5—6 ; șuturi la poartă : 9—4.

POLITEHNICA : Iordache 8 — Lupea 7, Ianul 8, Stoicescu 7, Romilă 7, Marica 7, Simionaș 5, Incze IV 8, Cuperman 6, Lupulescu 8, Moldoveanu 7.

C.F.R. : Corec 9 — Donca 7, Mehedințu 8, Răcelescu 7, Speriosu 8, Hergan 6, Floareș 6 (min. 53 Panici 7), Nestorovici 7, Manolache 8, Chimiuc 6 (min. 70 Gorduna), Bojin 6.

A arbitrat **V. Dumitrescu ★★★★★**, ajutat foarte bine la linie de **I. Drăghici** și **C. Manusaride** (toți trei din București).

Trofeul Petschowschi (pentru public) : 8.

La tineret-rezerve : Politehnica — C.F.R. Timișoara 0—1 (0—0).

Judecînd după debutul partidei — ceferiștii retrași în defensivă, cu Răcelescu „ascuns" în rol de liber, gazdele năpustite la atac, în timp ce un volé al lui *Cuperman* trecea, asemenea unei ghiulele, pe lîngă poarta înlemnitului *Corec* (min. 6) — se părea că vom asista la un veritabil festival de goluri. Studenții plimbau mingea după o geometrie însușită pînă la perfecțiune — au fost acelea singurele minute lucide ale lui *Simionaș* — în timp ce *timișorenii, bieți copii aflați în fața unui examen peste puterile lor, se dovedeau parcă resemnați sub lovitura unui atac furibund.*

Și golul a căzut într-o manieră clasică : *după o bară — Cuperman, min. 11 — „optarul" ieșenilor a intrat furtunos în careu. Corec a plonjat cu disperare, mingea a sărit departe și Lupulescu a reluat cu capul. „O boltă" de toată frumusețea : 1—0.*

Tribunele s-au încălzit, înfometate de goluri, ademenite de speranța unui scor neobișnuit...

Dar *Politehnica a oprit mo-toarele* și jocul s-a mutat — ireversibil — la centrul terenului, numărînd o grămadă de faze încîlcite, de pase „orbești", de șuturi lipsite de vlagă.

Începutul reprizei secunde a fost un chin : s-a jucat prost la întîmplare, și parcă la o întîmplare din cele mai rele...

După o jumătate de oră, evadați dintr-un fals complet, *ceferiștii au purces la atac, echilibrînd jocul, amenințînd chiar, trecînd pe lîngă egalare în chiar min. 90 cînd o robinsonadă a lui Iordache a deviat în corner o „întoarcere" a lui Manolache...*

Au fost minute în care jucătorii timișoreni, care ne oferiseră nu o dată șansa de a le bănui diletantismul, au demonstrat virtuți tehnice și volitive de nebănuit.

În rezumat, *neașteptat de apatic jocul Politehnicii* — mult mai inspirată duminica trecută, la Ploiești : *neașteptat de curajos îndeobște în final — cel al C.F.R.-ului care, bănuit, va încurca destule socoteli.*

Ovidiu IOANIȚOAIA

PRONOSPORT—PRONOEXPRES

AȘA ARATĂ O VARIANTĂ CU 13 REZULTATE EXACTE LA CONCURSUL PRONOSPORT NR. 36. ETAPA DIN 6 SEPTEMBRIE 1970

I. Din. Bacău—Petrolul 1
II. U.T. Arad—Prog. Buc. 1
III. Univ. Craiova—F.C. Argeș 1
IV. C.F.R. Cluj—Din. Buc. 2
V. Steagul roșu—Farul 1
VI. Rapid—Jiul ANULAT
VII. Steaua—„U" Cluj 1
VIII. Poli. — C.F.R. Tim. 1
IX. Poiana—Sportul stud. 2
X. CFR Pașcani—ASA Tg.M. X
XI. U.M. Tim.—Poli. Tim. 2
XII. Olimpia Oradea—Crișul 2
XIII. Metalurg. Cugir—CSM

Fond de premii 288 031 lei.

Plata premiilor la acest concurs se va face astfel :

În Capitală începînd de la 14 sept. a.c. pînă la 22 oct. a.c. inclusiv ; în țară : începînd de la 15 sept. a.c. pînă la 22 oct. a.c. inclusiv.

Meciul VI Rapid — Jiul, disputîndu-se înainte de punerea în securitate a buletinelor a fost anulat.

Toate variantele primesc rezultat exact.

NUMERELE EXTRASE LA CONCURSUL EXCEPȚIONAL PRONOEXPRES DIN 6 SEPTEMBRIE 1970

EXTRAGEREA I : 18 1 33 28 38 7 20 35, EXTRAGEREA a II-a : 18 16 29 6 9 24 35 1, EXTRAGEREA a III-a : 35 31 26 6 39 10 42 19, EXTRAGEREA a IV-a : 25 13 9 1 24 44 26 8, EXTRAGEREA a V-a : 29 5 18 34 45 15 25 37.

Fond de premii : 1 622.192 lei.

Plata premiilor pentru acest concurs se va face astfel : În Capitală începînd de marți 15 septembrie pînă la 22 octombrie 1970, inclusiv ; în țară începînd aproximativ vineri 18 septembrie pînă la 22 octombrie 1970 inclusiv

Prin telefon de la trimisul nostru special, AUREL NEAGU

NAȚIONALA CEHOSLOVACIEI VA FI MODIFICATĂ STRUCTURAL PENTRU ÎNTÎLNIRILE CU ECHIPA ROMÂNIEI, ÎN „CAMPIONATUL EUROPEI"

0-3 cu Franța, la Nisa, un semnal de atenție pentru noul antrenor cehoslovac A. Rygr

STADION : Leo Legrange. Spectatori : 15 000. Timp ideal pentru joc.
Au marcat : **Gondet** (min. 8), **Loubet** (min. 13) și **Bosquier** (min. 43).
Echipele : **FRANȚA** : Carnus — Djorkaeff, BOSQUIER, Novi, Rostagni — MICHEL, Mezy — HERBET, GONDET, LOUBET (min. 60, Blanchet), Bereta. **CEHOSLOVACIA** : Viktor (min. 46, Vencel) — DOBIAS, Migas, Novak, HAGARA — Hdrlicka (min. 46, Jurkanin), GELETA, Kuna — Vesely, Sikora, Petras (min. 46, Albrecht).
A arbitrat : **Scheurer** (Elveția), bine.

NISA, 6. O victorie categorică, un scor neașteptat de mare, un succes strălucit al echipei de fotbal a Franței, care a înveselit, dacă mai era nevoie, această Coastă de Azur în permanență animată. 3—0, dar mai cu seamă 2—0 în primele 15 minute, iată o surpriză pentru toți cei care așteptau să vadă o echipă a Cehoslovaciei în căutarea reabilitării după insuccesele de la Guadalajara. Dar, de la bun început, formația cehoslovacă — cuprinzînd 8 dintre titularii din Mexic — a făcut un joc lent, de așteptare, ce ușura ofensiva înaintașilor echipei Franței. **O lovitură prin întoarcere a lui Gondet, de la 10 metri, a făcut k.o. pe VIKTOR în minutul 8.** Cinci minute mai tîrziu, **Bereta a șutat puternic de la aproximativ 20 m și același Viktor n-a putut reține mingea, respingînd-o cu pumnii în picioarele lui Loubet, care — din interiorul careului — a ridicat scorul la 2—0.** Deși condusă, echipa Cehoslovaciei a continuat să se miște greoi. Activînd în 4—3—3, cu o linie mediană dirijată de Geleta, care a împins deseori înainte atacul, unde însă **Petras** și colegii săi n-aveau să încerce decît de două ori poarta apărată de **Carnus**. În același timp, 11-le francez practica un joc elastic, combativ, cu finalizări periculoase, dovedindu-se net superior. În minutul 25 **Gondet** a mai ratat o bună ocazie de gol, pentru ca la două minute înainte de pauză **Bosquier** să transforme spectaculos o lovitură liberă de la 18 m, în urma unui fault făcut de Migas lui Loubet.

După pauză, noul antrenor al echipei Cehoslovace, Antonin Rygr, a renunțat la Viktor, socotit vinovat pentru 2 goluri, la Hrdlicka și — surprinzător — la Petras, a cărui reputație datînd din perioada El Mundialului '70 a atras mulți spectatori în tribunele stadionului din Nisa. Noul portar Vencel a avut mai puțin de lucru, căci francezii, mulțumiți de rezultat, nu mai forțau și — în final — s-au ferit de jocul care devenise mai dur. Pe de altă parte, Jurkanin și Albrecht au animat ofensiva cehoslovacă, însă tot fără rezultat. Sikora a tras în portar de la 6 metri (min. 65), iar Hagara (min. 67) a ratat de puțin o ocazie oferită de Carnus care-i degajase în picioare.

În ce privește felul în care se prezintă viitoarea noastră adversară din „Campionatul Europei", echipa Cehoslovaciei nu ne-a dezvăluit, la Nisa, nici pe departe cît în meciul de la Guadalajara. Aceasta întrucît — așa cum ne împărtășeau colegii de breaslă cehoslovaci, prezenți aci — prezența celor 8 jucători din Mexic se datorează condițiilor speciale în care noul antrenor a preluat conducerea echipei, abia acum o lună, el neavînd timpul necesar să facă remanierile preconizate. Însuși Rygr ne-a declarat că în primăvara lui '71 vom avea ca adversară o echipă a Cehoslovaciei fundamental modificată, față de cele de la Guadalajara și Nisa.

Fotbal meridiane

BULGARIA : Ț.S.K.A.— PERFORMERA ETAPEI

În etapa a doua a campionatului bulgar, echipa Ț.S.K.A. Septemvrisko Zname, a reușit o victorie frumoasă în deplasare, în dauna echipei Trakia din Plovdiv, cu scorul de 6—3. Celelalte rezultate: Akademik-Ceardafon Orloveț 1—0, Lokomotiv Plovdiv—Dunav Russe 5—2, Levski Spartak—Marița 2—0, Spartak—Cerno More 2—0, Cernomoreț—Etar 3—0, Laskov—Marek 1—1, Botev—J.S.K. Slavia 3—0. Pe primele locuri în clasament :

1. Botev Plovdiv	2	2	0	0	5—0	4
2. Ț.S.K.A.	2	1	1	0	9—6	3
3. Lokomotiv Plovdiv	2	1	1	0	6—3	3
4. Cernomoreț	2	1	1	0	4—1	3
5. Spartak	2	1	1	0	5—3	3
6. Akademik	2	1	1	0	2—1	3

R.F. a GERMANIEI :PLOAIE DE VICTORII ÎN DEPLASARE

Din cele 9 meciuri ale etapei a IV-a din campionatul primei ligi vest-germane, nu mai puțin de 6 rezultate au consemnat victorii ale oaspeților (!), un meci s-a terminat la egalitate, iar gazdelor victoria nu le-a suris decît în două meciuri...

Rezultate : F.C. Köln—VfB Stuttgart 2—1, Arminia Bielenfeld—Borussia Mönchengladbach 0—2, Schalke 04—Hertha BSC 0—1, Bayern München—Rot Weiss Essen 2—2, Rot Weiss Oberhausen—Borussia Dortmund 0—1, Werder Bremen—MSV Duisburg 0—2, Hannover 96—Hamburger SV 0—3, Kirkers Offenbach—Eintracht Braunschweig 0—2, FC Kaiserslautern-Eintracht Frankfurt 2—0.

ÎN CLASAMENT :

1. Rot Weiss Essen	4	2	2	0	8—2	6
2. Hertha BSC	4	3	0	1	9—5	6
3. Borussia Mönchengladbach	4	2	2	0	6—2	6
4.—5. F.C. Köln	3	2	1	0	6—3	5
4.—5. Borussia Dortmund	4	2	1	1	4—1	5
6. Bayern München	4	1	3	0	4—3	5

ELVEȚIA : F. C. SION ACUMULEAZĂ

ELVEȚIA (etapa a 4-a) Sion a învins în deplasare cu 2-0 pe Lucerna, iar Basel a dispus cu 5—2 le Bellinzona. Alte rezultate : Bienne—F.C. Zürich 0—1 ; Fribourg—Winterthu 0—0; Lugano—Servette Geneva 3—1; Lausanne—Chaux de Fonds 3—2. **Clasament** :

1. F.C. Sion	4	3	1	0	10—2	7
2. Lausanne	4	3	0	1	13—9	6
3. Servette Geneva	4	2	1	1	6—6	5

● LA ROSTOCK, în meci amical inter-țări : **R.D. Germană—Polonia 5—0 (1—0).**

● MECIUL AMICAL dintre echipele Sevilla și Eskisehir (Turcia) s-a încheiat cu scorul de 1—0 (0—0) în favoarea fotbaliștilor spanioli.

3 recorduri mondiale pe pista de la „Crystal Palace"

LONDRA, 6. Cu prilejul unui concurs internațional atletic desfășurat la „Crystal Palace" din Londra au fost stabilite trei noi recorduri mondiale. Primul a fost obținut de fondistul englez J. Adler, cronometrat în cursa de 30 km cu timpul de 1h 31:30,4. Cu un nou record mondial s-a încheiat și proba masculină de ștafetă 4x880 yarzi, cîștigată de echipa Kenyei cu timpul de 7:11,6, urmată de Anglia — 7:17,4 (nou record englez). Cel de-al treilea record mondial a fost stabilit în proba feminină de ștafetă 4x800 m de formația Angliei, cu performanța de 8:25,0.

Foarte disputată a fost proba de două mile în care victoria a revenit cunoscutului atlet kenyan Kipchoge Keyno, cronometrat cu timpul de 8:25,4. Pe locurile următoare s-au clasat Stewart— 8:26,8 (nou record englez) și Puttemans — 8:30,0 (nou record belgian).

Echipa României și Ștefan Chițu — campioni balcanici la motocros

BRAȘOV, 6 (prin telefon). — Peste 15 000 de spectatori, presimțind pasionantul duel dintre motocrosiștii români și bulgari pentru cucerirea titlurilor balcanice, au fost martorii unei mult aplaudate victorii românești.

Lupta individuală s-a purtat, în special, pentru locul secund, deoarece ȘTEFAN CHIȚU, aflat în formă excelentă, a făcut în ambele manșe curse solitare din cap în cap. Cu tot efortul lui ST. GHEORGHIEV (Bulgaria), **care conducea după primele două etape** (Sofia și Priștina) **și în ciuda asaltului conjugat al primilor patru alergători bulgari. ȘTEFAN CHIȚU S-A DETAȘAT, lăsînd sarcina respingerii coaliției adverse pe seama lui AUREL IONESCU și ADAM CRISBAI, combativi, siguri și tehnici.**

Traseul lung de 2,5 km, cu 41 de porți, în coastă, cu numeroase schimbări de pantă și ritm, a solicitat serios pe concurenți, departajîndu-i mai mult prin tehnică, decît prin forța mașinilor. Pe fundalul duelului dintre echipele naționale ale României și Bulgariei, prezența iugoslavă a constituit mai mult un element de decor, fără să intervină nici un moment în stabilirea ierarhiei.

CLASAMENTELE ETAPEI A III-A (ULTMA) : **individual** — 1. Șt. Chițu 40 p, 2. St. Gheorghiev (B) 31 p, 3. A. Crisbai 30 p. 4. A. Ionescu 30 p. 5. H. Peev (B) 26 p. 6. E. Pîrvanov (B) 23 p ; **echipe** — 1. România (Șt. Chițu, A. Ionescu, A. Crisbai, C. Dovids) 117 p, 2. Bulgaria 103 p, 3. Iugoslavia 43 p.

CLASAMENTELE GENERALE : **echipe** — 1. ROMÂNIA 327 p — CAMPIOANA BALCANICĂ, 2. Bulgaria 319 p. 3. Iugoslavia 125 p ; **individual** — 1. ȘTEFAN CHIȚU 96 p, CAMPION BALCANIC, 2. St. Gheorghiev (B) 96 p (mai puține victorii de etapă), 3. A. Ionescu 90 p. 4. I. Sekulinov (B) 77 p, 5. A. Crisbai 75 p, 6. V. Manolov (B) 68 p

Programul Balcaniadei de motocros a fost completat cu o cursă la clasa 500 cmc. În ambele manșe, lupta s-a purtat tot timpul între brașovenii Traian Moașa și Otto Ștefani, „arbitrați" de la mică distanță de Erwin Seiller (Metalul Buc.). De altfel, acesta e și clasamentul final, care ne obligă să subliniem talentul lui Moașa și longevitatea printre fruntași a lui Ștefani.

Mihai BIRA

Sportul în lume

Universiada — Torino '70

(Urmare din pag. 1)

VOIR ! AUF WIEDERSEHEN! DO SVIDANIE!... Arrivederci Torino, oraș minunat, ospitalier, care ne-ai încîntat privirile și ne-ai încălzit sufletele, **oraș al** tinereții.

Dar iată și ce a prefațat această emoționantă festivitate de închidere a marilor întreceri sportive studențești. Au fost ultimele 12 finale ale concursurilor atleților, dispute care au ținut încordată atenția zecilor de mii de spectatori și a nenumărați telespectatori, ei fiind recompensați de ardoarea luptei sportive încununată de multe performanțe de valoare și de cele 5 noi recorduri mondiale universitare.

În această zi de adio a Universiadei'70 s-au afișat și doi sportivi români : ȘERBAN IOAN și ILEANA SILAI, primul reușind să cucerească medalia de bronz iar a doua a ocupat locul patru, după o cursă plină de peripeții.

La înălțime bărbați victoria a revenit campionului european (în aer liber și în sală) VALENTIN GAVRILOV cu 2.18 m, dar el a fost destul de presat de către italianul **Azzaro** și de **Șerban Ioan**, ultimul ratînd de puțin înălțimea de 2.18 m a cîștigătorului. Departajarea pentru locurile doi-trei s-a făcut în favoarea săritorului italian care a avut mai puține încercări, pînă la 2,15 m unde au trecut amîndoi din prima încercare. Performanța studentului bucureștean poate fi apreciată ca excelentă și vine să se adauge succesului repurtat de el la „europenele" de sală de la Viena cînd s-a clasat tot pe locul trei. În ceea ce privește duelul său cu Azzaro el va continua chiar luna aceasta la București, la meciul dintre formațiile României, Italiei, Elveției și Ungariei.

Clasament : 1. Valentin Gavrilov (U.R.S.S.) 2,18 m, 2. Erminio Azzaro (Italia) 2,15 m, 3. **Șerban Ioan (România)** 2,15 m, 4. Pat Matzdorf (S.U.A.) 2,15 m, 5. Jaroslav Alexa (Cehoslovacia) 2,12 m, 6. Hidehiko Tomizawa (Japonia) 2,13 m, 7. Jozsef Tihany (Ungaria) 2,12 m, 8. Ioanis Kusulas (Grecia) 2,12 m.

Deosebit de apreciată de spectatori și de specialiști a fost alergarea fetelor pe 800 metri, care se anunța, din ajun la un nivel înalt, prin rezultatele excelente înregistrate în semifinale.

La ieșirea din prima turnantă, parcursă pe culoare, un pluton de cinci alergătoare s-a desprins de celelalte 3 finaliste, păstrîndu-se mult timp în formație strînsă. La 600 m Vera Nikolici a trecut în fața Ileanei Silai pe care a stopat-o, pur și simplu, din ritm. Clujeanca nu s-a dat bătută de acest blocaj și în ultima linie dreaptă, cu 80 de metri înaintea sosirii, a încercat să-și depășească din nou adversarele, dar n-a putut trece de „barajul" Verei Nikolici și Karinei Burneleit. De acest duel au profitat prompt Hoffenmeinster și Sikora care s-au dus nestingherite spre victorie. Vera Nikolici a rămas în urmă iar Silai, cu toate eforturile depuse, n-a mai putut reface terenul pierdut prin cele două incidente.

Clasament : 1. GUNHILD HOFFENMEINSTER (R.D.G.) 2:01,8-record universitar, 2. Maria Sikora (Austria) 2:01,9, 3. Karin Burneleit (R.D.G.) 2:02,2, 4. **Ileana Silai (România)** 2:02,6, 5. Vera Nikolici (Iugoslavia) 2:04,1, 6. Sara Ligetkutine (Ungaria) 2:06,1, 7. Jeane Perry (Anglia) 2:07,8, 8. Abbie Hoffmann (Canada) 2:12,9.

În celelalte probe, ultimele ale acestei Universiade, au fost consemnate următoarele rezultate : **200 m : 1. MARTIN REYNOLDS (ANGLIA)** 21,0, 2. Siegfried Schencke (RDG) 21,0, 3. Jim Green (SUA) 21,1; **5 000 m : 1. NIKOLAI PUKLAKOV (URSS)** 13:56,4, 2. Jens Wollenberg (RFG) 14:00,8, 3. Giuseppe Cindolo (Italia) 14:01,4; **110 mg : 1. DAVID HEMERY (ANGLIA)** 13,8, 2. Günther Nickel (RFG) 13,8, 3. Sergio Liani (Italia) 13,9; **400 mg: 1. JAMES LARRY (SUA)** 50,2, 2. Werner Reibert (RFG) 50,4, 3. Dimitri Stukalov (URSS) 50,7; **disc : 1. JANOS MURANYI** (Ungaria) 60,16 — record universitar, 2. Hein-Direck Nen (RFG) 58,62, 3. Silvano Simeon (Italia) 58,22; **4x100 m : 1. POLONIA** 39,2 — record universitar, 2. Cuba 39,2, 3. U.R.S.S. 39,4; **4x400 m: 1. S.U.A.** 3:03,3 — record universitar, 2. U.R.S.S. 3:04,2, 3. Franța 3:04,4; **FEMEI : 200 m: 1. RENATE MEISSNER (RDG)** 22,7 — record universitar, 2. György Balogh (Ungaria) 23,2, 3. Wilma van den Berg (Olanda) 23,5; **4x100 m : 1. U.R.S.S.** 44,7, 2. Ungaria 45,1, 3. R.F. a Germaniei 45,4; **suliță : 1. DANIELA JAWORSKA (POLONIA)** 56,16, 2. Imrene Vidos (Ungaria) 50,60, 3. Valentina Evert (URSS) 50,00.

BREVIAR

VOLEI. **Masculin** : Italia — Japonia 3—1 (—13, 14, 11, 10), U.R.S.S. — Cehoslovacia 3—1 (4, 1, —12, 6); Coreea de Sud — Canada 3—0 (6, 4, 4), Polonia — Belgia 3—1 (—13, 9, 12, 4), Bulgaria — India 3—0 (4, 10, 7), **România — Grecia 3—1** (5, 11, —14, 5), Kuweit — Congo (K) 3—1, Israel — Tunisia 3—0 w.o., Tunisia — Haiti 3—1. **Clasament final** : 1. ITALIA, **2. U.R.S.S., 3. Coreea de Sud... 10. România.** (Au participat 18 echipe). **Feminin** : Japonia — Italia 3—0, Bulgaria — Olanda 3—0, U.R.S.S. — Elveția 3—0, Bulgaria — Olanda 3—0, **România — Iran** 3—0, (4, 6, 7). Polonia — Haiti 3—0. **Clasament final** : 1. **U.R.S.S., 2. Japonia, 3. Bulgaria,** 4. Brazilia, 5. Italia, 6. Cehoslovacia, 7. Elveția, 8. Olanda, 9. **România** (cîștigătoarea grupei a doua), 10. Polonia, 11. Iran, 12. Haiti, 13. Canada.

BASCHET. **Masculin gr. A** U.R.S.S. — S.U.A. 78—71 (32—29). **Au jucat Bolșev 20, S. Belov 18, A. Belov 13, Edesko 10, Zarmuhamedov 9, Tomson 6, Paulauskas 2, Bolșakov, Krikun, Teodorov, Kovalenko, Ivanov, respectiv Mc Daniels 23, Mc Ginnis 17, Mengelt 11, Meely 8, Cleamons 6,** Lewis 2, Ford 2, Parker 2, Robisch, Smith, Davis, Jones. **Au arbitrat dr. Dan Chiriac (România) și Burchovici (Italia),** Cuba — Iugoslavia 66—65 (34—34), **gr. B** Italia — Bulgaria 91—76 (42—40), Brazilia — Coreea de Sud 87—86 (44—42), **gr. C** Polonia — Canada 80—78 (40—36), Cehoslovacia — Ungaria 86—69 (36—40), **gr. D România — Franța 101—63** (43—33). (Echipa noastră a evoluat cu : Tarău 24, Popa 17, Pîrșu 14, Troacă 11, Georgescu 9, Chivulescu 11, Moraru 10, Zdrenghea 3, Ionecj 2, Cîmpeanu, Anastasiu), R.F.G. — Turcia 76—68 (41—34), **gr. E** Olanda — Israel 84—83, Grecia — Japonia 92—90, **gr. F** Portugalia — Iran 78—76, **gr. G** Albania — Senegal 83—78, Sudan — Luxemburg 73—72. **Clasament final : 1. U.R.S.S., 2. S.U.A., 3. Cuba,** 4. Iugoslavia, 5. Italia, 6. Bulgaria, 7. Brazilia, 8. Coreea de Sud, 9. Cehoslovacia, 10. Polonia, 11. Canada, 12. Ungaria, 13. R.F. a Germaniei, 14. **România,** 15. Turcia, 16. Franța (au concurat 29 de echipe).

SCRIMA. **Spadă pe echipe. Finala loc. 1—2: R.F. a GERMANIEI — Ungaria 9—5, loc. 3—4: Italia — Cuba 8—6**

S-au încheiat Campionatele Balcanice de călărie

ECHIPA TURCIEI A CÎȘTIGAT LA OBSTACOLE

CRAIOVA, 6 (prin telefon, de la trimisul nostru).

Întrecerile din cadrul ediției a III-a a Campionatelor Balcanice de călărie s-au încheiat duminică dimineața, pe baza hipică Rovine din localitate, în prezența a peste 3 000 de spectatori. Ultimele probe au fost cele de obstacole rezervate echipelor de seniori. Reprezentanții **celor patru țări participante au avut de parcurs un traseu de 720 m cu 12 obstacole,** cu o înălțime maximă de 1,40 m. S-a concurat în două manșe, titlul fiind acordat prin adiționarea punctelor celor mai buni trei călăreți din patru cîți număra fiecare echipă. Iată situația după prima manșă : 1. România 8 p, 2. Turcia 10 p, 3. Bulgaria 13 p, 4. Iugoslavia 44 1/4 p. Situație provizorie, întrucît în partea a doua puteau interveni și călăreții de pe locul IV (în echipă), prin evoluții mai bune.

În manșa a doua, C. Ilin doboară un obstacol, fiind penalizat cu 4 p, în timp ce Koș Salih, pentru nesupunerea calului, primește numai 3 p penalizare, iar Rașkov Krum evoluează fără greșeală. După Alexandru Bozan, penalizat de data asta cu 18 p, este rîndul lui Aurelian Stoica să comită două erori și să primească încă 8 p penalizare. Dagli Ataș și Dimitar Guenov, care termină parcursul cu 0 p, fac ca ordinea în clasament să sufere modificări.

Este rîndul ultimilor patru călăreți. Yaran Nurettin și Nikolai Tihomirov doboară cîte un obstacol, iar O. Recer două. Deci, cîte 4 și respectiv 8 p penalizare. Cu excepția lui Milan Milutinovici, cu calul Vesnic, ceilalți componenți ai echipei Iugoslaviei s-au comportat foarte slab.

În urma cumulării punctelor obținute de primii trei călăreți din fiecare echipă în cele două manșe, titlul de campioană balcanică a fost cucerit de echipa Turciei cu 13 p, urmată de Bulgaria (17 p). România (28 p) și Iugoslavia (67 p).

Nu putem încheia relatarea noastră privind Campionatele Balcanice fără a menționa valoarea excepțională a calului Ulaș (Turcia) care, fără să exagerăm, în manșa a doua a fost principalul factor al victoriei. În completarea programului s-a desfășurat o probă de obstacole pentru fete. Pe primele trei locuri s-au clasat reprezentantele Turciei : 1. Haval Gonenli cu Çapkin, 2. Olga Savic cu Enec și 3. Hotin Melis cu Aristocrat.

Emanuel FANTANEANU

„MARELE PREMIU AL ITALIEI" S-A ALERGAT FĂRĂ JOCHEN RINDT !

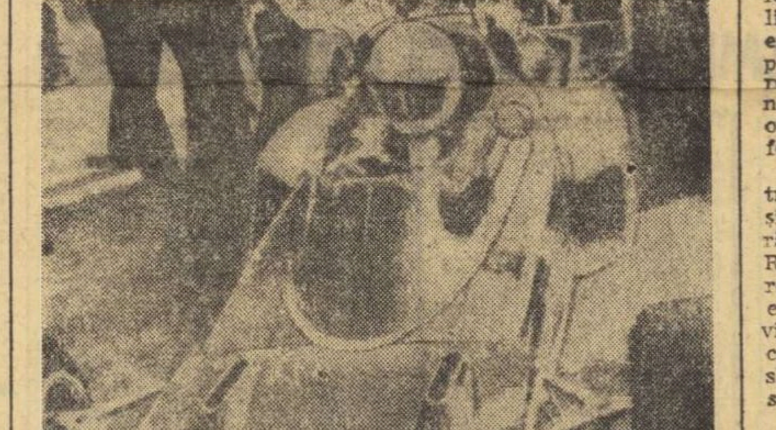

Jochen Rindt pentru ultima oară la volan, cu cîteva minute înaintea finișului său definitiv. Mașina cu nr. 22 n-avea să mai iasă din cel mai dificil viraj al pistei de la Monza...

Lumea sportului cu motor a luat cunoștință cu consternare de tragica moarte a marelui automobilist austriac Jochen Rindt, decedat în urma unui tragic accident pe pista de la Monza, în timpul lansărilor de încercare pentru Marele Premiu al Italiei. Excelentul pilot, în vîrstă de 28 de ani, se afla în fruntea clasamentului campionatului mondial de automobilism și părea cel mai indicat de a succeda la titlul suprem fostului campion Jackie Stewart. Simbătă după amiază, mașina sa Lotus 72, pornită cu o viteză de aproape 300 km la oră, a derapat în marele viraj „Parabolica", unul din cele mai dificile ale circuitului de la Monza. Ridicat din mașina sa zdrobită, Rindt a fost transportat de urgență la spital, dar a murit în timpul drumului.

Intr-o conferință de presă, ținută la cîteva ore după tragicul accident, fostul campion mondial, cunoscutul automobilist argentinian Juan Manuel Fangio, a declarat : „Am pierdut pe unul din cei mai mari campioni ai volanului, un perfect cunoscător al meseriei de pilot. După moartea lui Jim Clark, este cea mai grea pierdere pe care o suferă sportul nostru, în acești din urmă ani".

Intre timp, cu tot doliul arborat pe pista de la Monza, toți participanții s-au aliniat la startul celui de al 41-lea Mare Premiu italian. Lipseau doar colegii de echipă al lui Rindt, piloții de la Lotus-Ford, în semn de omagiu pentru cel dispărut. Rezultatul cursei a însemnat un nou triumf pentru mașinile Ferrari, primul trecînd linia de sosire elvețianul Clay Regazzoni — **391 km (68 ture) în 1h39:06,88 (medie orară 236,638 km). Pe următoarele două locuri : Jackie Stewart pe March-Ford și J. P. Beltoise pe Matra-Simca.**

Scrimerii de la C.S.M. Cluj victorioși la Poznan

VARȘOVIA, 6. — Scrimerii Clubului sportiv muncitoresc Cluj au avut o frumoasă comportare în întîlnirea cu selecționata orașului Poznan. În finala probei de sabie s-au calificat cinci trăgători români victoria revenind unuia dintre ei — L. Rohoni. Oaspeții au dominat și proba de spadă în care Szabo (C.S.M. Cluj) a terminat învingător.

Primii campioni europeni la înot

BARCELONA 6 (prin telefon). — Întrecerile de înot continuă să se afle în centrul atenției la piscina Bernardo Picornell. Toate privirile se îndreaptă spre marii favoriți ai actualei ediții : sovieticul Nikolai Pankin, vest-germanul Hans Fassnacht (care dorește să obțină 4 medalii de aur), poștașul francez Michel Rousseau, spaniolul Santiago Esteva (care la deschiderea oficială a campionatelor a primit medalia de cel mai bun sportiv al țării sale în acest an) sau suedezul Gunnar Larsson.

Bazinul pare să fie extrem de rapid. Dovadă, performanțele excelente pe care principalii competitori la medalii le înregistrează încă din serii. Hans Lampe a stabilit un nou record european la 100 m delfin (57,7), Fassnacht a cîștigat prima serie la 400 m in 4:04,8, la 0,8 s de rec. european. Galina Stepanova a fost cronometrată la 100 m bras în 1:15,5 (cel mai bun timp al anului), iar Eveline Stoltze la 400 m mixt în 5:17,2. Semnificativă este în acest sens și prezența pe marginea piscinei a mai multor specialiști de peste Ocean ce își însoțesc elevii pregătiți de-a lungul sezonului : Don Gambrill (pe Fassnacht), Doc Counsilman (pe Larsson și Esteva) Peter Dalland (Mosconi, Rousseau) ș.a.

Iată și cele mai bune performanțe din serii, sportivii înscriși cu majuscule fiind cei ce s-au calificat în finale : **400 m mixt (f) : I** — MILENINA (U.R.S.S.) 5:25,5, Caligaris (Italia) 5,28,3, Hara (Finlanda) 5:30, 1 ; **II** — SCHUCHARDT (R.D.G.) 5:19,8, SLAVICKOVA (Cehoslovacia) 5:20,7 (rec.), LAASOY (Olanda) 5:24,0, Mack (R.F.G.) 5:27,9; **III** — RATHCLIFE (Anglia) 5:23,1, PENTERMAN (Olanda) 5:25,4, Anslow (Anglia) 5:29,3; **IV** — STOLTE (R.D.G.) 5:17,2, PETROVA (U.R.S.S.) 5:20,8, Corominas (Spania) 5:27,0 (rec.), Sigg (Finl.) 5:28,6 ; **100 m liber (f) : I** — JACKSON (Anglia) 61,2, GRUNNERT (R.D.G.) 61,3, Kuilenburg (Olanda) 62,5, **II**—SEGRT (Iug.) 61,1, ZOLOTNICKA (URSS) 62,1, Boban (Iug.) 62,4, Schouten (Olanda) 62,9; **III**—TUROCZY (Ungaria) 62,0, MANDONNAUD (Franța) 62,0; **IV** — WETZKO (R.D.G.) 61,1. PATOH (Ungaria) 61,6; **100 m delfin (m):** ... SZENTIRMAY (Ungaria) 58,3 (rec.), SARIGIN (U.R.S.S.) 58,6; **II** — POSER (R.D.G.) 58,0, NEMȘILOV (U.R.S.S) 58,9, MOSCONI (Franța) 59,0: **III** — STOCKLASA (R.F.G.) 58,9, Lang - Lenton (Spania) 59,0 (rec.), Flöckner (R.D.G.) 59,5; **IV** — H. LAMPE (R.F.G.) 57,7 — rec. european. GUSTAVSEN (Norvegia) 58,8 (rec.), Rood (Olanda) 59,2; **100 m bras (f) : I** — STEPANOVA (U.R.S.S.) 1:15,5, HARRISON (Anglia) 1:17,3, RUEGG (Elveția) 1:18,9; **II** — GREBENIKOVA (U.R.S.S.) 1:17,0, FROMMATER (R.F.G.) 1:17,5, Bragge (Suedia) 1:19,2, Te Riet (Olanda) 1:19,7; **III**—RADNAGE (Anglia) 1:18,7, PUTZ (R.D.G.) 1:18,8, O'CONNOR (Irlanda) 1:19,2, Lange (R.D.G.) 1:19,5, Bjedov (Iug.) 1:19,9; **400 m liber (m) : I** — FASSNACHT (R.D.G.) 4:04,8, SPERLING (R.D.G.) 4:14,0, KYLE (Norvegia) 4:17,7, Van Holst (Suedia) 4:18,0; **II** — CORREL (Spania) 4:14,0, SAMSONOV (U.R.S.S.) 4:16,4, Hargitay (Ungaria) 4:20,0; **III** — LARSSON (Suedia) 4:05,9 (rec.), ESTEVA (Spania) 4:07,7 (rec.) HARTUNG (R.D.G.) 4:13,8.

La ora închiderii ediției s-au încheiat primele finale : **100 m liber (m) :** 1. M. ROUSSEAU (Franța) 52,9, 2. Matthes (RDG) 53,5 (rec.), 3. Kulikov (URSS) 53,7, 4. Ilicev (URSS) 53,7, 5. Vigne (Franța) 54,0, 6. Szentirmay (Ungaria) 54,5; **100 m spate (f) :** 1. TINA LEKVEISVILI (URSS) 67,8 — rec. european, 2. A. Gyarmaty (Ung.) 67,9, 3. C. Butter (Olanda) 68,5, 4. E. Folkesson (Suedia) 69,2, 5. A. Kraus (RFG) 69,2, 6. M. Vermaat (Olanda) 69,7 ; **100 m bras (m) :** 1. N. PANKIN (URSS) 66,8, 2. Menu (Franța) 67,8, 3. Klees (RFG) 68,1, 4. Henninger (RDG) 68,6, 5. Aretz (RFG) 68,7, 6. Kosinski (URSS) 68,9 ; **400 m mixt (f):** 1. EVELYNE STOLZE (RDG) 5:07,9 rec. european, 2. B. Schiumhardt (RDG) 5:18,3, 3. S. Ratcliffe (Anglia) 5:19,6, 4. N. Petrova (URSS) 5:19,6, 5. L. Milenina (URSS) 5:21,9, 6. G. Laasoy (Olanda) 5:21,9.

La polo : U.R.S.S.—Spania 8—3; Italia —R.F.G. 6—4; Ungaria—Grecia 11—0.

Europenele de talere și skeet

(Urmare din pag. 1)

vineri, deținătorul titlului continental individual (bărbați).

● Printre ultimii oaspeți sosiți se numără țintașii din R. F. a Germaniei, U.R.S.S. (al doilea eșalon), Cehoslovacia, Elveția, Danemarca, Finlanda și Suedia. Luni sînt așteptați alți concurenți din Elveția, Franța, R. D. Germană și Spania.

● Deși a venit la București, campionul lumii, Ennio Mattarelli nu va lua startul. Cu cîtva timp în urmă, faimosul trăgător italian a suferit un accident la mîna stîngă, motiv pentru care el este indisponibil.

MEMENTO

Inaugurate în 1929, campionatele europene de talere aruncate din șanț sînt mai vîrstnice cu 25 de ani decît cele de skeet (au debutat în 1954). Primele au ajuns acum la cea de a 31-a ediție, iar celelalte se află la a 17-a ediție. Poate că ar fi interesant să urmărim lista campionilor continentali pe parcursul tuturor acestor ani. De aceea și prezentăm tabelul care urmează.

CAMPIONII CELOR 30 DE EDIȚII ALE EUROPENELOR DE TALERE...

1929 : SACK (Germania), 1931 : KISKURNO (Polonia), 1933 : DE LUMNICZER (Ungaria), 1934 : SCHOEBEL (Germania), 1935 : SACK (Germania), 1936: HALASY (Ungaria), 1937: DE LUMNICZER (Ungaria), 1938: CAVROY (Franța), 1939 : SCHOEBEL (Germania), 1940 : MELINI (Italia), 1949 : DORA (Ungaria), 1950 : DORA (Ungaria), 1952 : DORA (Ungaria), 1953 : PRATI (Italia), 1954 : ROSSINI (Italia), 1955 : GHABLER (Egipt). 1956 : TABET (Liban), 1957 : TABET (Liban), 1958: ROSSI (Italia), 1959: WHEATER (Anglia), 1960 : ROSSI (Italia), 1961 : FEAR (Anglia), 1962 : CASCIANO (Italia), 1963: KRAMER (R.D. Germană), 1964: MATTARELLI (Italia), 1965 : CANONICO (Italia), 1966: PREVOST (Franța), 1967 : CASCIANO (Italia), 1968: CARREGA (Franța) și echipa Franței, femei : GRÄFIN v. SODEN (R.F. a Germaniei), juniori : ALIPOV (U.R.S.S.), 1969: BAUD (Franța) și echipa Italiei, femei : GRÄFIN v. SODEN (R.F. a Germaniei), juniori : GEISLER (R.D. Germană), 1970 : ?

Actualii deținători ai titlurilor supreme sînt : ENNIO MATTARELLI (Italia), echipa Italiei, BINNA AVRILE (Italia) — femei, **iar la J.O. din Mexic, medaliile au revenit următorilor :** JOHN BRAITHWAITE (Anglia) — aur, TOMAS GARRIGUS (S.U.A.) — argint, KURT CZEKALLA (R.D. Germană) — bronz.

...ȘI AI CELOR 16 EDIȚII LA SKEET

1954 : SAINT-REMY (Franța, 1955 : PALMER (S.U.A.) — la aceste campionate continentale puteau participa și sportivi neeuropeni ; 1956 : VOISIN (Franța), 1957 : TARIS (Franța), 1958 : MAYER (Elveția), 1959 : DURNEV (U.R.S.S.), 1960 : GILCHRIST (Canada), 1961 : KLINGSPOR (Suedia), 1962 : SISTOVARIS (Grecia), 1963 : LOSEV (U.R.S.S.), 1964 : ȚURANOV (U.R.S.S.), 1965 : DURNEV (U.R.S.S.), 1966 : DURNEV (U.R.S.S.), 1967 : FABER (Franța), 1968 : WIRNHIER (R.F. a Germaniei) și echipa R.F. a Germaniei, femei : LARISA GURVICI (U.R.S.S.), juniori : XANTHAKOS (Grecia), 1969 : PENOT (Franța) și echipa U.R.S.S., femei : LARISA GURVICI (U.R.S.S.), juniori : PENOT (Franța), 1970: ?

Actualii deținători ai titlurilor supreme sînt : IURI ȚURANOV (U.R.S.S.) și echipa U.R.S.S., NURIA ORTIZ (Mexic) — femei, **iar la J.O. din Mexic, medaliile au revenit următorilor:** EVGHENI PETROV (U.R.S.S.) — aur, ROMANO GARAGNANI (Italia) — argint, KONRAD WIRNHIER (R.F. a Germaniei) — bronz.

-ultimele știri-ultimele rezultate-ultimele știri-

Turneul de hochei de la Varșovia

În prima zi a turneului internațional de hochei pe gheață de la Varșovia, selecționata secundă a Cehoslovaciei a învins cu scorul de 3—1 echipa suedeză I. K Mora, iar selecționata poloneză a dispus cu același scor de echipa Turun-Toverit (Finlanda).

ÎNTRECERI CICLISTE

A 69-a ediție a cursei cicliste Bordeaux — Paris a avut cel mai lung traseu de pînă acum : 620 km (dintre care 240 km cu antrenament mecanic). Învingător, belgianul *Herman Van Springel* în 16h 19:22 (medie orară 37,984 km). Al doilea a sosit L. Aimar (Franța) la 5:29.

★

Cursa ciclistă „Tre Valli Varesine" a reunit la start cunoscuți cicliști italieni și străini. A cîștigat *Gianni Motta* — 232 km în 5h 45:59 (medie orară 40,238 km), urmat de *Eddy Merckx* la o roată și *Felice Gimondi* la 1:05.

Forest Hills : PILICI ELIMINĂ PE GONZALES, IAR SMITH PE METREVELI

NEW YORK, 6 (Agerpres). — În turul trei al probei de simplu bărbați din cadrul turneului internațional de tenis de la Forest Hills s-au înregistrat următoarele rezultate : Pilici (Iugoslavia) — Gonzales (S.U.A.) 4—6, 6—2, 7—6, 7—5 ; Ashe (S.U.A.) — Barth (S.U.A.) 6—4, 6—2, 6—3; Newcombe (Australia) — Scott (S.U.A.) 6—4, 6—7, 6—1, 6—4; Graebner (S.U.A.) — Bowrey (Australia) 6—3, 4—6, 6—7, 6—2, 6—4; Okker (Olanda) — Osborne (S.U.A.) 6—3, 6—2, 6—4; Emerson (Australia) — Mckinley (S.U.A.) 6—2, 6—4, 6—1; Smith (S.U.A.) — Metreveli (U.R.S.S.) 7—6, 6—4, 6—2.

BOLȘOV — 2,19 m la înălțime

Cu prilejul unui concurs atletic, desfășurat la Chișinău, atletul sovietic Viktor Bolșov a obținut la proba de săritură în înălțime rezultatul de 2,19 m.

Noul record mondial la pentatlon

În cadrul unui concurs desfășurat la Erfurt, tînăra atletă *Burglinde Pollack* (R. D. Germană) în vîrstă de 19 ani a stabilit un nou record mondial în proba de pentatlon cu 5406 p. Vechiul record aparținea austriacei Liesl Prokop — 5352 p. Iată și rezultatele înregistrate de noua recordmenă mondială : 13,3—100 m g, 15,57 m greutate, 1,75 m-înălțime, 6,20 m-lungime și 23,8 — 200 m.

Redacția și administrația : str. Vasile Conta nr. 16, ; telefoane : centrală 11 10 05, secția corespondenți 11 51 09, interurban 72 și 286 ; telex : sportrom buc 180. Tiparul : I.P. „Informația", București. 40368

PROLETARI DIN TOATE ȚĂRILE, UNIȚI-VĂ !

sportul

ZIAR AL CONSILIULUI NAȚIONAL PENTRU EDUCAȚIE FIZICĂ ȘI SPORT

ANUL XXVI — Nr. 1016 (6450) | 4 PAGINI 30 BANI | Marți 8 septembrie 1970

O performanță de mare valoare

ECHIPAJUL ROMÂNESC DE SCHIF 2+1 CAMPION MONDIAL

Ștefan Tudor, Petre Ceapura + Gh. Gheorghiu au cucerit la St. Catharines (Canada) primul nostru titlu suprem la canotaj

Canotajul academic românesc a obținut un succes strălucit la campionatele mondiale din acest an, adjudecîndu-și prima medalie de aur din istoria sa, pe pistele de apă de la St. Catharines, în îndepărtata Canadă. Meritul acestei îndelung așteptate victorii este al echipajului nostru de schif doi plus unu (singurul de altfel care ne-a reprezentat la campionate), alcătuit din ȘTEFAN TUDOR, PETRE CEAPURA și GHEORGHE GHEORGHIU (antrenor POPA DUMITRU).

Amănunte în pagina a 4-a

ȘTEFAN TUDOR, strocul „bărcii noastre de aur", s-a născut la 2 martie 1943, în comuna Poenarii Burchii — Ploiești. Este, de meserie, muncitor sticlar, are 1,83 m înălțime și 92 kg greutate. Pentru performanțele obținute în diverse întreceri nautice a primit, în 1967, titlul de maestru al sportului. Face parte din secția de canotaj a clubului sportiv Dinamo București și este prezent în lotul reprezentativ al țării din anul 1965. Cu un bogat palmares pe diferite bărci, cu 240 kg „forță lombară" la dinamometru, Ștefan Tudor a fost selecționat, în acest sezon, pentru „partea dreaptă" a schifului de 2 + 1 — CAMPION MONDIAL !

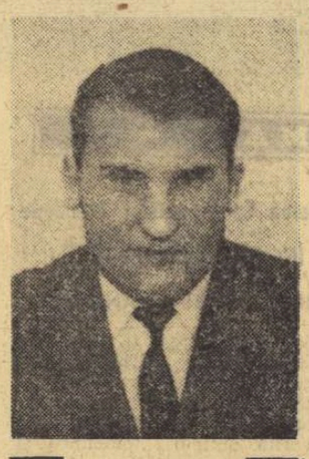

PETRE CEAPURA, pescar, născut la Jurilofca-Tulcea, la 12 iulie 1942. Are 1,88 m înălțime și 95 kg greutate. Este căsătorit, face parte din clubul sportiv Dinamo București. Împreună cu Ștefan Tudor a cîștigat, anul acesta, două mari competiții în Elveția : „PREMIUL ROTSEE" și „REGATA LUCERNA", corectînd, totodată, și recordul acestei piste — 7:07,94, respectiv, 7:07,84. Este maestru al sportului din 1967, iar în lotul național activează din 1965. A fost omul de bază al schifului nostru de 2 + 1 — titular pe „partea stîngă" a bărcii — sportivul care a „împins" barca înainte prin conștiinciozitatea antrenamentelor efectuate, prin dăruirea totală în întreceri

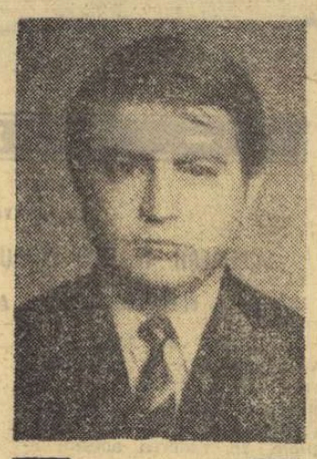

GHEORGHE GHEORGHIU. Conștiincios și receptiv la indicațiile antrenorului, „plusul" Gheorghe Gheorghiu a urcat la „mondialele" din Canada cu 50 kg în barca de 2 + 1. Adică, exact cu greutatea minimă prevăzută de regulamentul internațional. Maestrul sportului Gheorghiu are, deci, 1,50 m înălțime și 50 kg greutate. El este născut la 19 decembrie 1949 în orașul Focșani și face parte din clubul Dinamo București. De profesie tehnician veterinar, Gheorghe Gheorghiu a fost selecționat în lotul național începînd din anul 1964

La poligonul Tunari

AZI — START ÎN CAMPIONATELE DE TALERE ALE EUROPEI

ELOGIU!

- **Participă cei mai buni trăgători din lume, inclusiv campionul mondial, Ennio Mattarelli**
- **Concurenții români printre protagoniști**
- **În prima zi se va trage la 75 t.**

Nici cel mai ambițios senior nu s-ar fi încumetat să pună la cale o vînătoare cum este aceea care începe astăzi pe poligonul Tunari. Pe invitați îi așteaptă o „pradă" grasă — 100 000 de talgere negre, pe care vor trebui să le doboare, într-o întrecere pe cît de palpitantă, pe atît de nevinovată. Cîndva, peluzele verzi ale standurilor se înroșeau de sîngele pur al porumbeilor, jertfiți pe altarul ambițiilor deșarte. Acum se trage în farfurii, aruncate după un ritual bizar și calculul probabilităților ne asigură că nicidată două nu vor zbura la fel.

„Tunarii" au trăit luni solemnitatea deschiderii campionatelor europene de talere și skeet, iar de astăzi își ațintă urechile pentru prelunga canonadă care urmează. Poligonul și-a primit oaspeții cu un zîmbet larg, ca o gazdă care nu așteaptă să i se laude bucatele, fiindcă știe și singură că sînt foarte bune.

Pădurea aceasta, în care s-a defrișat un loc pentru sport, va consacra acum alte nume de campioni, sortindu-le celebrității. Ele vor zbura cu viteze uimitoare pe șoselele firelor de telefon, vor străbate, imateriale, eterul prin intermediul acelor invenții miraculoase cum sînt radio-ul sau telex-ul, vor fi îmbrăcate în fracurile de tuș ale cuvîntului tipărit.

Există, de bună seamă, această patimă de a-i preamări pe campioni. Dar, imaginea lor se reflectă din oglinzi pregătite de alții, oameni care prin munca lor anonimă, de cărăuși, au netezit căile spre succes ale campionilor.

Și la Tunari s-a lucrat neobosit, în aceste zile premergătoare competiției, ca totul să fie strălucitor. Din marele regiment al anonimilor, ale căror nume nu vor fi, probabil, niciodată adulate, am desprins cîțiva „comandanți" : inginerii PĂSDÎRCĂ și MĂNESCU, tehnicianul SONFĂLEANU, fostul campion de pistol precizie JEGLINSKI, cu rugămintea de a primi iertarea pentru faptul că nu-i înșirăm și pe toți „ostașii" unei trupe de entuziaști, (majoritatea dintre ei salariați ai I.E.A.B.S.), devotați cu întreaga lor ființă tirului, sportului.

Dar strădania lor n-a putut trece neobservată.

Valeriu CHIOSE

Într-o ambianță sărbătorească, caracteristică marilor competiții internaționale, a avut loc, ieri după-amiază, ceremonia deschiderii ediției din acest an a campionatelor de talere și skeet ale Europei. Au rostit cuvinte de salut președintele Comitetului de organizare a campionatelor, *Gheorghe Pasat*, și președintele Confederației europene de tir, *Gavrilă Barani*.

Competiția continentală la proba de talere aruncate din șanț reunește 119 concurenți din 24 de țări : *Anglia* (6 bărbați și o femeie), *Austria* (6 B+1 junior). *Belgia* 2 B, *Bulgaria* (o femeie), *Cehoslovacia* (2 B), *Danemarca* (5 B), *Elveția* (5 B), *Finlanda* (5 B), *Franța* (6 B+1 F +1 J), *R.D. Germană* (5 B+1 J), *R.F. a Germaniei* (5 B+2 F+1 J), *Grecia* (5 B+1 J), *Italia* (6 B+2 F+2 J), *Liban* (5 B), *Norvegia* (1 B), *Olanda* (1 B), *Polonia* (1 B+1 J), *Portugalia* (2 B+1 F), *Suedia* (1 B), *Spania* (5 B), *Turcia* (5 B+1 J), *Ungaria* (4 B), *U.R.S.S.* (6 B+2 F+2 J), *ROMÂNIA* (6 B+1 F+1 J).

(Continuare în pag. a 4-a)

Festivitatea de deschidere a „europenelor". În prim plan, echipele României

PUNCTE DE VEDERE

DESFIINȚĂM UN „SPITAL" PENTRU OAMENI SĂNĂTOȘI CA SĂ CONSTRUIM UNUL PENTRU BOLNAVI ?

Am citit în ziarul „Informația Bucureștiului" din 3 septembrie a.c., în articolul intitulat **„Pacient la poarta spitalului"** relatările tov. dr. **Cornel BORUNDEL**, medic șef adjunct al Capitalei, care, referindu-se la progresele efective în ceea ce privește îmbunătățirea stării de sănătate a populației, arată, printre altele, modul în care au fost gîndite și orientate investițiile și vorbește de o corespondență reală cu principalele centre ale ocrotirii sănătății populației... **„Marele Spital clinic (1320 locuri) va fi nu numai o cîtadelă a învățămîntului medical dar și o bază de tratament de cea mai înaltă ținută pusă la dispoziția oamenilor".**

Ca cetățean apreciez toate eforturile și măsurile ce se iau pentru ocrotirea sănătății populației, pentru extinderea bazei sale materiale.

Ca profesor de educație fizică și lucrător într-o profesie al cărei scop are directă contingență cu căile care duc la apărarea sănătății populației rămîn, însă, nedumerit de optica sub care se gîndește și se soluționează în unele cazuri această problemă.

Iată despre ce este vorba.

Spitalul clinic la care se referă tov. dr. Cornel Borundel se construiește pe actualul amplasament al Stadionului Medicina.

De bună seamă, că, dacă reprezentantul Direcției sanitare a Capitalei afirmă prin presă aceasta, totul este hotărît.

CE REPERCUSIUNI ARE ÎNSĂ ACEST CAZ DACĂ NU SE VOR LUA DIN TIMP MĂSURILE CE SE IMPUN ?

SE RESTRÎNGE BAZA MATERIALĂ AFECTATĂ MENȚINERII SĂNĂTĂȚII OAMENILOR, **a celor mulți.** VA DISPĂREA CEA MAI CENTRALĂ ȘI ACCESIBILĂ **bază sportivă a studenților din Capitală,** dotată cu teren de fotbal, pistă de atletism, terenuri de handbal, volei, baschet și tenis, care deservește procesul de învățămînt și asigură condiții de angrenare în practicarea exercițiilor fizice și sportului, unui mare număr de studenți, care se obișnuiseră să frecventeze acest minunat loc de recreare, odihnă activă, destindere și fortificare fizică.

ÎNCĂ NIMENI NU ȘTIE, CE, UNDE și CÎND se va construi altă bază sportivă în locul celei sortite dezafectării. Titularii de investiții — Consiliul Popular al Capitalei, prin Direcția sanitară —, deși încă din luna aprilie a.c. au fost avertizați în scris de C.N.E.F.S. și C.M.E.F.S., nu au clarificat încă OBLIGAȚIILE CE LE REVIN PRIN LEGISLAȚIA DE STAT privind executarea unei alte baze cel puțin la dimensiunile, capacitatea și numărul de elemente componente ale celei supuse desființării.

Datele existente și anume, creșterea de peste trei ori față de 1948 a capacității de spitalizare (așa cum afirma tov. dr. Borundel) dar și restrîngerea bazei materiale a mișcării sportive (așa cum o arată datele existente la C.M.E.F.S.), numai în anii 1960—1968, cu 51 baze sportive (s-au desființat 63 în timp ce s-au construit numai 32), împreună cu exemplul citat, în care înșiși organizatorii de sănătate subapreciază propria lor responsabilitate profilactică, atît de necesară pentru omul modern, mă fac să cred că în Capitală se cere o mai atentă tratare și corelare a măsurilor de sănătate publică.

Cît privește schimbarea destinației Stadionului Medicina, sperăm ca C.N.E.F.S., singurul împuternicit prin lege să-și dea acordul cu privire la orice modificare de acest fel, cît și Ministerul Învățămîntului și U.A.S.R., direct interesate în dezvoltarea activității sportive în rîndul studenților, își vor spune punctul de vedere în soluționarea acestui caz.

prof. GH. VLĂDICA

Final în marea întrecere a sportului mondial universitar

- **Un bilanț strălucit : 2 recorduri ale lumii, 46 de recorduri mondiale universitare și 98 naționale.**
- **Atletismul a fost ca de obicei capul de afiș al marii confruntări sportive.**

TORINO, 7 (prin telefon de la trimisul nostru special).

Ultimul act al marii confruntări sportive studențești **l-a constituit coborîrea steagurilor în Piazza San Carlo,** aflată pe via Roma. Cele **58 de drapele de stat** au fost coborîte lin de pe catarge în timp ce pe Stadio Comunale focul festiv al artificiilor crea un spectacol feeric, proiectat pe cerul capitalei Piemontului. Cei 2 084 de studenți și studente, participanți de peste hotare, cei 724 de arbitri invitați la grandioasa manifestație, miile de oficiali și concurenți italieni și-au luat **rămas bun de la Universiada '70,** propunîndu-și să se întîlnească din nou, peste 2 ani, la a VII-a ediție, pentru care — printre alte mari orașe ale lumii — și-a depus candidatura și Parisul.

La capătul acestei competiții care a atras **timp de 11 zile sute de mii de torinezi** în tribunele de la **Palazzo dello Sport, Palazzo Fiat, Piscina Comunale, Palazzo della Vela, Sporting, Torino Esposizione** sau pe impunătorul **Stadio Comunale,** ca să nu menționăm decît principalele baze sportive ce au găzduit întrecerile, s-a alcătuit — așa cum se obișnuiește și la J.O. — **un clasament general al medaliaților.**

În acest bilanț al trofeelor, delegația studențească a **Uniunii Sovietice** se află **pe primul loc,** totalizînd **aproape 60 de medalii.** Merită a fi subliniat faptul că sportivii sovietici au cules aceste medalii de la absolut toate disciplinele sportive care au figurat pe programul Universiadei '70. Cum s-ar spune, un succes pe toate planurile. **Pe locul secund** s-au situat **sportivii studenți din S.U.A.,** care au acumulat aproape 50 de medalii, dar trebuie arătat că majoritatea covîrșitoare dintre ele le-au revenit în probele de natație (pe care, de altfel, le-au dominat net), doar două medalii de aur fiind din afara... piscinei, și anume la atletism. În fine, s-au detașat în

Hristache NAUM

(Continuare în pag. a 4-a)

JOCUL DISCURILOR DE LUT

În lumea sportului îndemînării, preciziei și a stăpînirii — tirul — maeștrii armelor cu alice ocupă un loc aparte. Trăgătorii de la glonț, de un calm imperturbabil, sînt taciturni, închiși în ei înșiși, preocupați aproape în exclusivitate de „decari" și „muște". Ceilalți, cu priviri mobile, mereu parcă în căutarea unor ținte mișcătoare, într-un continuu neastîmpăr (pînă au ajuns pe standuri), sînt extrem de volubili. Discuțiile lor, deosebit de animate, atrag atenția și celor din jur. Povestirile vizează subiecte variate, trecîndu-se cu repeziciune de la explicația ratării unui taler la aceea a reușitei unui dublu la... rate sau prepelițe. Pentru că, acești sportivi nu sînt doar performeri ai farfuriilor zburătoare, ci și iscusiți vînători.

În țara noastră, tirul la talere și-a înregistrat actul de naștere în primul deceniu al acestui veac, iar pe parcursul anilor, reprezentanții României și-au făcut simțită prezența și în arena internațională, repurtînd numeroase succese remarcabile, cel mai ilustrativ fiind titlul olimpic cîștigat de Ion Dumitrescu, în 1960, la Roma.

Acum, campionii reflexelor rapide, și-au dat întîlnire, timp de o săptămînă, pe faimosul poligon de la Tunari. Acest îmbietor complex sportiv, rod al priceperii și capacității tehnicienilor români, găzduiește campionatele Europei de talere aruncate din șanț și din turn (skeet).

Spre deosebire de alte probe din tir, cele de talere oferă o întrecere de mare dinamism. Publicul poate urmări întreaga cursă a micilor farfurii, de la lansare și pînă în momentul cînd sînt făcute țăndări sau coboară neatinse într-o planare ușoară, parcă ironică. Un adevărat spectacol de gală cu cei mai reputați actori ai genului (multipli campioni mondiali, olimpici și continentali), printre care, în roluri principale, sperăm să se afle și țintașii noștri.

O asemenea reprezentație va fi, cu siguranță, onorată de performanțe prestigioase, realizate în fața unor tribune pline.

Jocul discurilor de lut a început !

C. COMARNISCHI

Raid anchetă

FAȚĂ ÎN FAȚĂ...

La o săptămînă înainte de deschiderea noului an școlar

V-ați gîndit la elevii dv., la condițiile materiale ce le oferiți în noul an școlar pentru desfășurarea lecțiilor de educație fizică și a întrecerilor sportive? Răspunsul la această întrebare l-am căutat prin cîteva școli din Pitești, Miercurea Ciuc, Sf. Gheorghe.

CONTRASTE PITEȘTENE

Curtea Școlii generale nr. 10 arată aidoma unui complex sportiv: pistă de alergări, sectoare de aruncări și sărituri, dreptunghiuri pentru handbal și volei, precum și un teren de minifotbal. Iată ce îi așteaptă pe școlarii de aici.

În schimb, la Școala generală nr. 2 (directoare — tov. Maria Dragoș) elevii vor găsi porțile de handbal tot în holul dintre clase (dacă prezența noastră nu va avea nici un efect), unde le-au lăsat cînd au plecat în vacanță. În curtea școlii există suficient spațiu pe care, curățat de ierburi, s-ar putea monta porțile. Dar...

Un teren accidentat, la nivelarea căruia au fost depuse sute de ore de muncă patriotică de către salariații și elevii școlii profesionale M.I.U., a fost transformat într-un minicomplex, ce urmează a fi dat în folosință o dată cu deschiderea cursurilor.

— *Pentru că nu avem suficient spațiu în curte*, ne arăta tov. Filip Stănescu, directorul școlii, *am amenajat o clasă de curs, ca sală de sport. Iar o cameră, destul de spațioasă, va ține loc de vestiar.*

Școala profesională de chimie. Fusesem informați că de aproape doi ani a început construcția unui complex sportiv. Doream să aflăm de ce merg atît de greu lucrările.

— *Din cauza unor greșeli de planificare a fondurilor*, ne-a explicat directorul școlii, tov. Ilie Ionescu. *Problema financiară a fost rezolvată; acum însă sîntem la mîna constructorului...*

În așteptarea mult doritelor

Tr. IOANIȚESCU

(Continuare în pag. a 2-a)

Elevii din Miercurea Ciuc au avut o vacanță plină de bucurii. Pentru ei s-au amenajat, în incinta spațiilor de joacă dintre blocuri și în parcul orașului, mese de tenis din beton. La orice oră din zi, copii de toate vîrstele încingeau, precum se vede în fotografie, aprige dispute. Ce surprize sportive le vor rezerva conducerile școlilor lor pentru prima zi de curs ?

Foto : M. BENEDEK „Informația Harghitei"

PRIMA GHEAȚĂ A SEZONULUI pe patinoarul artificial „23 August"

Mai repede decît ar fi fost de bănuit, crusta de gheață albă s-a așternut pe patul de beton al patinoarului „23 August" din Capitală.

Fotoreporterul nostru a surprins un moment de angajament din „joaca" de ieri dimineață a hocheiștilor de la Steaua. Ei își vor începe însă antrenamentele în mod serios abia azi. Amănunte despre acest lucru și despre deschiderea patinoarului puteți citi în pag. a II-a.

Dinamo Bacău susține un meci amical cu echipa libaneză Saffa

La invitația echipei Dinamo Bacău, formația libaneză Saffa, care ocupă un loc fruntaș în campionatul acestei țări, sosește astăzi în țara noastră, ea urmînd să susțină mîine, la ora 16, o partidă amicală cu echipa băcăuană.

Ilie IANCU
coresp. principal

Se definitivează

Regulamentul de organizare a activității fotbalistice

Biroul Federației române de fotbal ține azi după-amiază o ședință, în cadrul căreia vor continua discuțiile începute în legătură cu regulamentul de organizare a activității fotbalistice, care urmează să fie definitivat cît mai curînd.

VERIFICĂRI PROMIȚĂTOARE ÎNAINTEA C.E. DE ATLETISM JUNIORI

Atleții juniori trăiesc acum febra startului. Vineri va fi inaugurată, la Paris, prima ediție a campionatelor europene la care și-au anunțat participarea cîteva sute de atleți din tînăra generație. La întreceri vor fi prezenți și cei mai buni juniori români. În vederea apropiatei importante competiții continentale, unii dintre ei au participat la concursuri de verificare, la Predeal, în cadrul cărora au izbutit cîteva performanțe promițătoare. Astfel, săritorul în înălțime *Csaba Dosa* a obținut 2,12 m (cu o zi înainte, la ora calificărilor a sărit 2,11 m) și a trecut din a patra încercare la 2,15. Celălalt concurent, *Mihai Negomireanu* a realizat 2,05 m. Craioveanca *Natalia Andrei* a stabilit un nou record republican de junioare la 2 000 m (6:34,07). În trecere la 1 500 m a fost cronometrată special — 4:30,0. Discobolul *Gheorghe Suha* a marcat 48,90 m (record personal) iar *Marta Szatmari* a parcurs distanța de 50 m g în 7,1 s.

În același timp, la București, *Miron Ceacoi* a înregistrat un nou record republican de juniori la 10 km marș.

— Rugby —

) ETAPĂ — A III-a — FĂRĂ SEISME...

Etapa a III-a a campionatului diviziei A de rugby — calmă, fără „seisme", cu scoruri în general scontate. Poate singura excepție să o constituie partida dintre Steaua și „U" Timișoara, încheiată cu un rezultat aparent neverosimil (17—3).

● La Petroșani, Știința a întîmpinat o rezistență extraordinară din partea Constructorului (8—6), într-un meci-spectacol apreciat de întreaga asistență. Au marcat: Moroiu (încercare) și Crăciunescu (o transformare și o lovitură de pedeapsă), respectiv, Boiangiu (două lovituri de pedeapsă). A condus bine, T. Nasta. (**T. Cornea** și **E. Neagoe**, corespondenți)

● La Iași, Politehnica n-a reușit decît un draw în compania Farului, ambele echipe împărțindu-și perioadele de dominare, oaspeții în prima repriză, gazdele după pauză. Realizatori: Gheorghiu (două lovituri de pedeapsă) și Filipescu (drop), respectiv, Celea (două lovituri de pedeapsă) și Caragea (încercare). Bun arbitrajul lui S. Dragomirescu. (**D. Diaconescu**, corespondent principal)

● La Sibiu, C.S.M. a obținut victoria în fața Rapidului (6—0), după un meci presărat cu dureri în apărare, inițiativa avînd-o oaspeții. Au marcat: Schotsch (încercare) și Topa (lovitură de pedeapsă). A condus Fl. Tudorache. (**I. Botocan**, corespondent)

● La Bîrlad, Rulmentul și-a apropriat — meritat — victoria în partida cu Agronomia, deși oaspeții au făcut un joc foarte bun, fiind chiar dispuși să... întoarcă rezultatul! Au înscris Bucoș (lovitură de pedeapsă), Ignat (încercare) și Ciorici (drop), respectiv, Baba (încercare transformată de Balint). (**E. Solomon**, corespondent principal)

● Orașul Suceava a găzduit primul meci internațional de rugby dintre echipele Constructorul și BGS Post Berlin (R.D.G.). Gazdele au obținut o victorie categorică, cu 56—0 (27—0). (**R. Munteanu**, coresp.)

După trei etape, clasamentul diviziei A arată astfel:

1. Steaua	3	3	0	0	64:11 9
2. Grivița Roșie	3	3	0	0	89: 9 9
3. Știința Petroșani	3	3	0	0	42:21 9
4. Rulmentul Bîrlad	3	2	0	1	21:36 7
5. Agronomia Cluj	3	1	0	2	19:40 5
6. CSM Sibiu	3	1	0	2	9:67 5
7. Dinamo	2	1	0	1	53: 6 4
8. „U" Timișoara	2	1	0	1	25:33 4
9. Politehnica Iași	3	0	1	2	14:36 4
10. Farul	2	0	1	1	12:15 3
11. Rapid	3	0	0	3	13:84 3
12. Constructorul	2	0	0	2	22:30 2

CONSTRUCTORUL BUCUREȘTI ÎN POLONIA

La invitația clubului SKRA Warsawa echipa de rugby Constructorul București, din prima divizie a țării, va întreprinde — începînd de mîine — un turneu în Polonia. Vom reveni cu amănunte.

— ATLETISM —

MINI-CONCURS

Stadionul Republicii a găzduit sîmbătă după amiază un concurs atletic, cu caracter internațional, organizat de clubul Metalul. Programul, condensat într-o singură zi a fost dominat de probele mai dinamice — alergările. Numărul participanților fiind redus, în majoritatea întrecerilor, se poate spune că am asistat la un mini-concurs atletic, care a avut, totuși, o bună factură spectaculară. Vîntul potrivnic a înghițit însă multe zecimi de secundă, în probele de alergări.

Campionul de juniori la 10 km marș, Miron Ceacoi a realizat, cu acest prilej, un nou record republican al probei înscriindu-și pe cartea de vizită o performanță care îl situează printre favoriții probei la apropiatele campionate europene ale juniorilor de la Paris. Dintre atleții invitați de la S.C. Leipzig (R.D.G.) și U.I.S.P. (Italia) au plăcut, în mod special, Bernard Linley la 400 m garduri, Mario Biagioli, umbra lui Ceacoi la marș, Ritta Gildemeister la înălțime și Siegfried Dähne la lungime.

REZULTATE TEHNICE: *masculin* — 400 mg *I. B. Linley* U.I.S.P. — (Italia) 53,0, greutate: *C. Crețu (Met)* 15,42 m, *110* mg: 1. *K. Schönberger* (S.C. Leipzig) 14,9, 2. *Ion Glava* (Reșița) 15,1; lungime: 1. *St. Lăzărescu* (C.A.U.) 7,36 m, 2. *D. Siegfried* 7,30 m; 1 500 m: 1. *P. Lupan* (Steaua) 3:52,9, 2. K. Witzig (S.C. Leipzig) 3:55,1; 100 m: 1. *V. Porojan* (Rapid) 10,8, 2. *S. Dähne* (S.C. Leipzig) 11,0, 5 000 m: 1. *W. Hellstern* (S.C. Leipzig) 14:52,0; înălțime: 1. *Cornel Scafeș* (C.A.U.) 1,90; 10 km marș — 1. *M. Ceacoi* (Met.) 45:15,4 (record juniori), 2. *M. Biagioli* (U.I.S.P. — Italia) 45:21,0 FEMININ: sulița: 1. *Marion Markowki* (S.C. Leipzig), 45,02 m; 800 m — *Maria Lincă* (Met.) 2:13,1, 2. *Gherghina Iordache* (Met.) 2:14,2; înălțime: 1. *Rita Gildemeister* (S.C. Leipzig) 1,70 m, 2. *Dumitra Radu* (Steaua) 1,65; 100 m: 1. *Sanda Anghelescu* (C.A.U.) 12,2; disc: 1. *Ștefania Lesenciuc* (Din.) 50,14; lungime: 1. *Maria Grübe* (S.C. Leipzig) 2. *Dorina Cătineanu* (Met.) 5,59 m; 400 m: 1. *Christine Rössler* (S.C. Leipzig) 57,2, *Marina Grübe* (S.C. Leipzig) 57,3 (*S.D.*).

— BOX —

MECIURI DISPUTATE ÎN „CUPA CONSTRUCTORUL"

Ringul instalat în incinta stadionului Constructorul din Capitală a găzduit a doua ediție a „Cupei Constructorul" la box. Și-au încrucișat mănușile boxerii seniori și juniori din cluburile și asociațiile bucureștene Constructorul, Olimpia, Voința, Grivița Roșie, Gloria, Electromagnetica, Poșta și I.C.M. I. Un lucru îmbucurător la aceste întreceri, binevenite pentru verificarea pregătirii boxerilor înaintea campionatului național de seniori, este acela că tinerii care au urcat treptele ringului au impresionat plăcut prin practicarea unui box curat. Am asistat la partide viu disputate, iar eleganța mișcărilor și forța fizică a unor boxeri talentați ca I. Temelie, I. Iancu, M. Cilincă, V. Balmeș, G. Grecu, Fl. Bobi, St. Ilina și I. Mitu ne fac să credem că aceste tinere talente vor cuceri aprecieri elogioase — cu condiția ca ei să se pregătească cu aceeași perseverență și în viitor.

Spicuind din meciurile acestei gale, putem declara că cea mai frumoasă partidă s-a disputat în limitele categoriei mijlocie și a opus pe G. Grecu (Constructorul) lui Fl. Bobi (Olimpia). După două reprize sensibil egale, în care s-au schimbat lovituri dure, Grecu a atacat dezlănțuit, însă Bobi l-a întîmpinat cu contre de dreapta care au funcționat perfect, găsindu-și de fiecare dată ținta. Decizia de meci nul îl dezavantajează pe boxerul de la Olimpia. De remarcat arbitrajul competent al lui Niță Nicolae, atît în ring, cît și ca judecător. Iată celelalte rezultate: **Juniori**, cat. 54 kg: D. Frincu (Olimpia) b. ab. III Gh. Nedelcu (Gloria); cat. +81 kg: Gh. Constantin (Constructorul) b.p. A. Manole (Metalul); cat. 45 kg: Șt. Ilina (Olimpia) b.p. N. Vasile (Voința); cat. 54 kg: I. Temelie (Electromagnetica) b.ab. III M. Constantin (Constructorul); cat. 54 kg: M. Cilincă (Electromagnetica) b.p. V. Neagu (Olimpia), C. Nedea (Constructorul) meci nul M. Ioniță (Olimpia), cat. 57 kg: A. Preda (Grivița Roșie) b.ab. I I. Maria (Constructorul); **seniori**, cat. 54 kg: C. Lucian (Constructorul) b.p. A. Stan (Olimpia), I. Anca (Gloria) b.p. V. Ciontu (Metalul); cat. 67 kg. V. Balmeș (Constructorul) b.ab. II Gh. Marcu (Electromagnetica), I. Iancu (Electromagnetica) b.p. V. Liciu (Olimpia), I. Mitu (I.C.M. I) b.ab. II. S. Brădeanu (Poșta).

Florin SANDU

— Tenis de masă —

RETURUL DIVIZIEI DE JUNIORI

Ziua a doua a returului diviziei de juniori a continuat șirul surprizelor înregistrate anterior, conferind întrecerilor o notă de și mai mare interes. Mergînd pe linia unei ascendente comportări, echipierii **Constructorului Hunedoara** (despre care am aflat că s-au antrenat toată vara cîte 6 ore pe zi sub supravegherea antrenorului **Suciu**) și-au adăugat în palmares încă o victorie prețioasă, de data aceasta în fața redutabilei formații a C.S.M. Iași, pe care au întrecut-o cu 5—4! „Pionul" victoriei a fost mutat de **Cornel Popovici** care, după ce a cîștigat primele două jocuri, l-a depășit net în meciul decisiv pe C. Macovei: 2—0 (19, 17)! Rezultatul obținut propulsează echipa din Hunedoara spre fruntea clasamentului, unde se află o altă formație valoroasă — **Politehnica București**.

La fete, **Spartac București**, instalată destul de autoritar în fruntea clasamentului, avînd un terțet destul de valoros (**Lidia Ilie, Elena Condicaru și Silvia Badea**), emite cele mai serioase pretenții la titlu. Cu toate acestea, am înregistrat și aici surprize, ca înfrîngerea Lidiei Ilie de către **Camelia Filimon** și a Elenei Condicaru de către **Minodora Popescu**. Caruselul surprizelor se rotește însă continuu, astfel că Minodora Popescu, după această victorie, adăugată alteia, și mai surprinzătoare, asupra campioanei de juniori Nicoleta Spiridon, a fost învinsă cu 2—0 de către bucureșteanca **Silvia Badea**!... Iată cîteva din rezultatele primelor două zile: **BĂIEȚI: Constructorul Hunedoara** — cu Rovine Craiova 5—2, cu Voința București 5—1, cu Rapid Buzău 5—1, cu C.S.M. Cluj 5—2; **Politehnica București** — cu Comerțul Tg. Mureș 5—1, cu Rovine Craiova 5—1, cu Rapid Buzău 5—0, cu C.S.M. Cluj 5—0. **FETE: Spartac** — cu A.S.M. Pitești 5—2, cu C.S.M. I Cluj 5—2, cu C.S.M. II Cluj 5—0; **CSM I Cluj** — cu Voința București 5—1, cu C.S.M. II Cluj 5—0, cu Șc. sp. Buzău 5—1. Întrecerile iau sfîrșit mîine, concursul începînd de la ora 9.

Horia ALEXANDRESCU

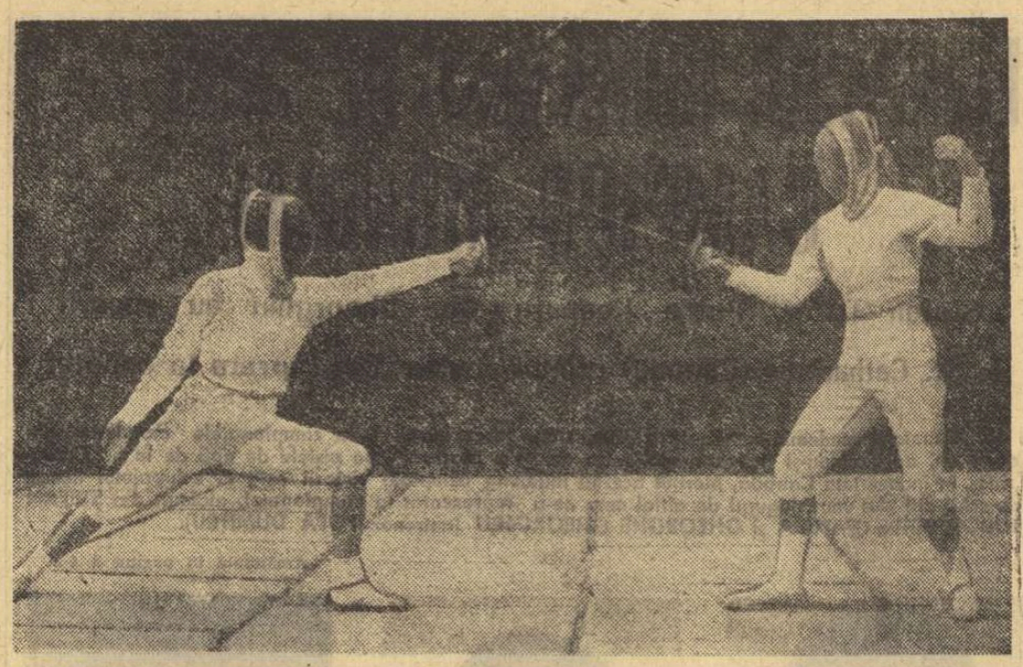

— SCRIMA —

În vederea Campionatelor Mondiale

SCRIMERII NOȘTRI ȘI-AU ÎNCHEIAT PREGĂTIRILE

VINERI — PLECAREA CU UN AVION SPECIAL LA ANKARA

Duminică, la Ankara, se va da startul în competiția supremă a scrimei mondiale la care trăgătorii noștri vor fi prezenți cu garnituri complete. În vederea acestui eveniment, ei s-au consacrat desăvîrșirii pregătirii lor, operație efectuată în liniște, în locuri unde au putut găsi și tihna necesară concentrării și reflecției, la Poiana Brașov și la Snagov.

În stațiunea de la poalele Postăvarului s-au desfășurat antrenamentele floretiștilor, atent îndrumate de antrenorii A. Vîlcea și I. Zilahy ca și cele ale floretiștilor de a căror pregătire s-au ocupat antrenorul coordonator V. Chelaru și Gh. Matei.

Am făcut o vizită loturilor de la Poiana, alcătuite din Olga Szabo, Ileana Drîmbă, Maria Vicol și Ana Pascu, respectiv din Mihai Țiu, Iuliu Falb și Ștefan Hauckler (precizînd că alți componenți ai lotului printre care Ecaterina Iencic-Stahl, Ștefan Ardeleanu, Tănase Mureșanu se aflau, încă, la Torino). Toți sportivii erau într-o evidentă bună dispoziție și, totodată, deciși, ceea ce reflectă, desigur, încrederea cu care așteaptă începerea campionatelor mondiale, încredere izvorîtă dintr-o temeinică și complexă pregătire. Antrenorii ne-au informat că toți componenții loturilor au lucrat intens punînd accentul pe rezistența specifică. S-au ținut lecții speciale pentru sporirea eficacității, a dezvoltării stilului ofensiv și s-a utilizat aparatura electrică de semnalizare pentru ca antrenamentele să decurgă în condiții cît mai apropiate de cele specifice concursului.

La Snagov, în ambianța calmă a vastei oglinzi de apă, s-au instalat loturile de sabie și spadă. Antrenorii N. Nicolau, D. Mustață s-au preocupat de un lot de sabreri care a mai trecut, în aceeași componență, prin focul unui campionat mondial, anul trecut la Havana. Este vorba despre Octavian Vintilă, Dan Irimiciuc, Hariton Bădescu, Constantin Nicolau și Dan Popescu.

Într-o fotografie de circumstanță, făcută alături de sala de antrenament de la Poiana, Olga Szabo (dr.) încrucișează floreta cu Ileana Drîmbă (st.).

Spadasinii, îndrumați în această fază de finisare a pregătirii lor de antrenorii O. Stelian, P. Ghinju și M. Ghimpușan, alcătuiesc cea mai tînără echipă din ansamblul expediției de scrimeri români pentru Ankara. În frunte cu fostul campion mondial de tineret, Anton Pongrat și alături de revelația campionatelor naționale din acest an, clujeanul Carol Kiss, lotul mai cuprinde pe Al. Istrate, Niculae Iorgu și Constantin Duțu.

Pregătirile în comun se încheie astăzi pentru loturile de floretă care vor reveni, în cursul acestei zile, de la Poiana Brașov, dar conducerea forului de resort intenționează să mai organizeze un concurs-antrenament pentru acești sportivi. Scrimerii aflați la Snagov își încheie stagiul de pregătire mîine.

Plecarea scrimerilor este prevăzută pentru vineri 11 septembrie cu un avion special. Delegația va fi condusă de președintele Federației române de scrimă, Vasile Ionescu.

Mihai BÎRA și S. BONIFACIU

— Lupte —

CONCURSUL INTERNAȚIONAL — O REUȘITĂ NESPERATĂ

În preziua inaugurării concursului internațional de lupte (greco-romane și libere) al României, cînd toți participanții de peste hotare sosiseră în Capitală, ne-am interesat, mai în amănunt, cine sînt oaspeții. Spre surprinderea noastră, însă, pe măsură ce am parcurs cu privirea listele nominale ale celor sosiți ne-am dat seama că, de fapt nu-i cunoșteam decît pe foarte puțini dintre ei. Nici un campion olimpic, mondial sau chiar european nu figura printre componenții loturilor din cele 8 țări care au onorat competiția noastră! Era, fără îndoială, o constatare puțin tristă. Pentru că, la toate edițiile anterioare ale competiției au existat adevărate „capete de afiș" la majoritatea categoriilor.

De aceea, cînd am scris ultima avancronică n-am putut enumera printre protagoniștii oaspeți nici unul cu „firmă". Așa se explică și de ce mulți dintre specialiști și-au exprimat părerea că ediția concursului din acest an era sortită anonimatului. La această opinie eram și noi, s-o recunoaștem, gata să ne raliem.

A venit însă prima zi de concurs. După întîlnirile turului I aprecierile pesimiste au prins a se clătina. Competitorii, fără cărți de vizită impresionante, dădeau — și credem că nu exagerăm cîtuși de puțin — o autentică strălucire concursului. Deoarece, ar trebui să descriem echilibratele întreceri care au transformat concursul nostru, pe neașteptate, într-o competiție căreia i se cuvin cele mai frumoase calificative. Numărul acestor meciuri, însă, a fost mult prea mare și ne-ar răpi spațiul pe care vrem să-l afectăm altor aspecte, ce se cer a fi consemnate, acum, după epilogul confruntărilor.

Mai întîi, remarcăm grija federației de specialitate pentru ca întrecerile să se desfășoare în cît mai bune condițiuni. În acest sens, este lăudabilă inițiativa de a fi fost invitați mai mulți arbitri neutri (precizăm că numai din Turcia au oficiat patru reputați cavaleri ai fluierului), înlăturînd astfel erorile — aparente sau reale — care, la toate edițiile de pînă acum, nu numai că au umbrit concursul, dar au și influențat unele rezultate. De asemenea, în ultimii doi ani au fost trimiși să dea examen pentru a deveni arbitri internaționali nu mai puțin de 6 tehnicieni români, solicitați, cum era și normal, să conducă partidele acestui turneu. Cu toții s-au achitat onorabil de misiunea ce o aveau, evidențiindu-i în acest sens pe *I. Cernea, Gh. Marton, V. Toth, C. Popescu* și *L. Bandi*. De altfel, corectitudinea deciziilor dictate (cu o singură excepție — și aceea neinsemnată) de arbitri a fost unanim apreciată.

Apoi, subliniem înscrierea în concurs a unor luptători români care nu au susținut nici o întîlnire internațională în acest an, oferindu-li-se acestora posibilitatea să se afirme și, de bună seamă, să fie verificați.

În sfîrșit, sperăm că ediția jubiliară, a X-a, de anul viitor, va fi „plasată" calendaristic mai bine, în funcție de datele de organizare a marilor întreceri internaționale, pentru a avea o participare mult mai numeroasă.

Costin CHIRIAC

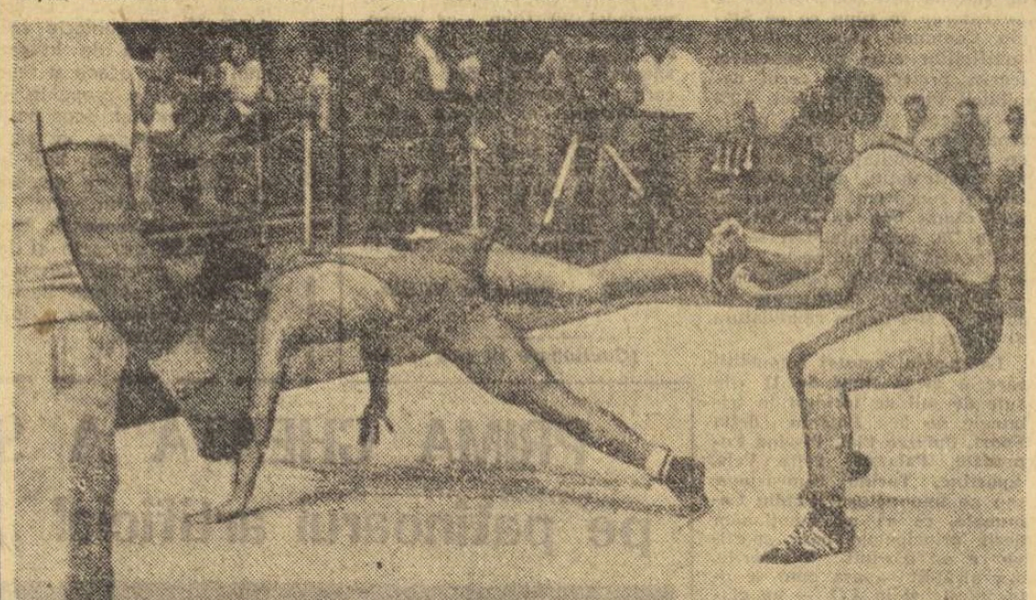

Steve Combs (S.U.A.), unul dintre luptătorii oaspeți care a finalizat numeroase procedee tehnice spectaculoase. Iată-l trăgîndu-și adversarul (Traian Stoian) în spațiul de concurs.

Foto: A. NEAGU

— HOCHEI —

PATINOARUL ARTIFICIAL „23AUGUST" ȘI-A DESCHIS PORȚILE

Sîmbătă seara — surpriză în cartierul Balta Albă: patinoarul artificial „23 August" nu mai era cufundat în întuneric. Iluminată „a giorno", această bază sportivă, mult discutată în ultima vreme, arăta foarte... festiv, solicitînd atenția trecătorilor întîrziați. Curioși, am pătruns și noi sub fragila improvizație ce se cheamă totuși plafon, și aci altă surpriză. În lumina difuză a becurilor și strînsă în corsetul de lemn proaspăt vopsit al mantinelei, ne-a furat ochii din prima clipă suprafața mată de gheață, gata să-și primească oaspeții. Deci, prima gheață a sezonului. Un eveniment, mai bine zis un record în materie, pe care ne grăbim să-l consemnăm: *5 septembrie*, măcar pentru a stimula depășirea lui — condiții vor fi în mod cert — în anii viitori.

Dintr-o scurtă discuție purtată cu responsabilul bazei, Gh. Banciu, am aflat că „recordul" a fost temeinic pregătit. Instalația electrică a fost revizuită și pusă la punct, uzina frigotehnică se află acum în stare să înghețe bine... apele, s-a refăcut și s-a vopsit mantinela, iar mașina „Rolba" a trecut printr-un sever control, fiind gata să-și plimbe zi de zi și cu eficacitate silueta de loc grațioasă pe gheață. Singura grijă a gospodarilor acestei baze sportive este legată de timp. Dacă plouă toată munca lor a fost în van. Plafonul, o veritabilă sită, lasă apa să treacă și oricît ar „îngheța" uzina, tot nu va putea răzbi...

Ieri dimineața, patinoarul și-a primit și primii oaspeți. Echipa de hochei a clubului Steaua s-a prezentat „in corpore" la ora 9 pentru un ușor antrenament de acomodare, urmînd ca de astăzi Varga, G. Szabo, Gheorghiu, Fodorea, Calamar, Scheau și ceilalți, sub îndrumarea antrenorilor Z. Czaka și N. Zografi, să înceapă în mod serios pregătirea pe gheață. Ei își vor desăvîrși antrenamentele de la 26 septembrie la Jihlava, ca invitați ai clubului Dukla campioană a Cehoslovaciei la hochei pe gheață.

Așa încît, agenda noului sezon de activitate de pe patinoarul bucureștean și-a consumat primele file. Următoarele în curînd...

— Calaic-canoe —

NOUĂ VICTORII ALE ȘCOLARILOR BUCUREȘTENI

Într-o confruntare devenită tradițională, calaiciștii Școlii sportive nr. 2 din București s-au întîlnit, la Plovdiv, cu elevii de la C.S. Asenovet. Evoluînd remarcabil sportivii bucureșteni au cîștigat 9 din cele 11 probe ale concursului. Iată, în ordinea desfășurării întrecerii, cursele în care juniorii de la Școala sportivă nr. 2 au obținut victoria: *K 1 (b. I — 500 m)* Benianim Zabet 2:01,8; *K 1 (f. II — 500 m)* — Liliana Becea 2:32,0; *K 2 (f. II — 500 m)* Becea, Pătruț 2:11,7; *K 2 (b II — 500 m)* Coman, Mihalcea 2:13,4; *K 2 (b. I — 500 m)* Zabet, Păunescu 1:45,0; *K 4 (b II — 500 m)* Poștașu, Coman, Mihalcea, Matei 1:42,5; *K 4 (f II — 500 m)* Becea, Pătruț, Constantinescu, Iancu 2:06,5; *K 4 (b. I — 1000 m)* Zabet, Păunescu, Predoni, Stoian 3:48,5; *K 2 (b. I — 1000 m)* Zabet, Păunescu 3:57,1.

★

Duminică, lotul elevilor calaiciști ai Școlii sportive nr. 2 din București s-a deplasat la Praga în vederea unor noi întreceri nautice școlărești.

— Tenis —

„CUPA ARDEALUL"

CLUJ, *(prin telefon de la corespondentul nostru)* Terenurile de tenis din parcul orașului Cluj au găzduit timp de trei zile o competiție devenită tradițională: întrecerile „Cupa Ardeal II", care a reunit aproape 60 de tenismani din 10 orașe: *Arad, Brașov, București, Cîmpia Turzii, Galați, Hunedoara, Oradea, Timișoara, Tg. Mureș* și *Cluj*. Întîlnirile, în ansamblu, au fost atractive, interesante, în care deseori, competitorii au dus o luptă epuizantă. Am putut asista la meciuri echilibrate, scoruri strînse și dese răsturnări de situații. De exemplu: M. Stoleru (C. Turzii) în setul decisiv a condus cu 4—1 și 40-0 în fața lui Gh. Komoroczi (Politehnica Cluj) cedînd apoi cu 6—4; sau clujeanul I. Dancea în setul decisiv din întîlnirea cu P. Almăjan (Construcții Buc.), a avut meci-bol — 7—6 și 40—0 — dar a părăsit terenul învins. Competiția și-a dovedit utilitatea, oferind unui însemnat număr de jucători o întrecere reușită. Și acum iată rezultatele partidelor semifinale de la probele de simplu și finalele tuturor probelor: *SIMPLU BĂRBAȚI: semifinale:* L. Boldor (Politehnica Cluj) — Al. Sütö (Construcții Buc.) 4—6, 8—6, 6—4; I. Kerekes (Șt. Roșu Brașov) — Gh. Komoroczi (Pol. Cluj) 6—0, 6—2; *finala:* I. Kerekes-L. Boldor 3—6, 6—0, 6—1; *SIMPLU FEMEI: semifinale:* Vera Dudaș (Mureșul Tg. Mureș) — Florica Butoi (Construcții Buc.) 7—5, 7—5; Agneta Kun (Construcții Buc.) — Rodica Precup (Electrica Timișoara) 6—1, 6—0; *finala:* A. Kun — V. Dudas 6—3, 6—2; dublu băieți — finala: Gh. Komoroczi, L. Boldor — I. Kerekes, Szabo 2—6, 6—2, 6—1; *DUBLU FETE — finala:* A. Kun, Fl. Butoi — V. Dudas, V. Breda 6—2, 6—0; *DUBLU MIXT: finala* A. Sütö, A. Kun — I. Kerekes, V. Dudas 6—2, 2—6, 6—0.

Paul RADVANYI

FAȚĂ ÎN FAȚĂ

(Urmare din pag. 1)

lor terenuri, viitorii chimiști continuă să facă sport în... careul școlii...

Scurta noastră investigație piteșteană s-a încheiat la Liceele „Nicolae Bălcescu" și „Alexandru Odobescu". Elevii primului liceu vor beneficia în curînd, de o modernă bază sportivă, dotată cu instalație pentru nocturnă. Cel de-al doilea are doar un teren de volei, lăsat în părăsire, un sector de atletism care amintește că a fost cîndva folosit pentru sărituri. Terenul viran din jurul școlii așteaptă ca cineva să ia inițiativa pentru a-l transforma în pistă de atletism sau în alte amenajări sportive, de care — s-o spunem fără ocol — elevii de aici duc dorul...

EXEMPLE ȘI... EXEMPLE

Miercurea Ciuc. Elevii liceului de cultură generală și cei ai școlii sportive (care sînt găzduiți în aceeași clădire), au la dispoziție de la un an la altul, condiții tot mai bune pentru desfășurarea orelor de educație fizică, pentru desăvîrșirea pregătirii viitorilor performeri: cîte un teren de baschet, handbal și hochei (bituminizat), trambulină de sărituri la schi, o sală de jocuri, una de gimnastică și alta de forță sînt gata de... start. În construcție se află — cu lucrările avansate — terenul de fotbal și pista de patinaj viteză, care vara va fi folosită pentru alergări.

La fel de atent îngrijite sînt terenurile de volei și handbal aparținînd Liceului agricol. Directorul acestui liceu, Zoltan Bedö, ne-a informat că s-au procurat recent de la Brașov materiale sportive în valoare de 25 000 lei, fiecare elev avînd astfel asigurat echipamentul necesar orelor de educație fizică.

În schimb, viitorii instalatori, betoniști, zidari și lăcătuși ai Grupului școlar de construcții (director — Nicolae Incze) nu vor putea utiliza, nici în noul an de învățămînt, terenul de volei, început dar neterminat de aproape doi ani. De asemenea, conducerea școlii generale nr. 1 (director — Bela Fülop) preferă ca elevii să facă orele de educație fizică pe baza asociației sportive Voința, în loc să amenajeze (sau mai corect zis, să reamenajeze) fostul teren de volei și sectorul de sărituri din propria curte. Nici bazinul de înot și terenul de fotbal aparținînd în comun Casei de copii și Școlii generale nr. 2 nu recomandă pe proprietarii lor ca pe buni gospodari...

TERENURI „GEMENE" DAR NUMAI CU NUMELE!

Fără să exagerăm, școlile generale nr. 1 și 3 din Sf. Gheorghe se aseamănă ca niște surori gemene, în privința dotării cu instalații sportive. Dar ele se deosebesc radical prin modul cum sînt întreținute terenurile de sport: dacă terenul de handbal al Școlii generale nr. 1, de pildă, stîrnește nori de praf cînd se joacă pe el, datorită faptului că nu a fost utilizat rațional și nici nu i s-a reîmprospătat la timp zgura măcinată, spațiul afectat activității sportive aparținînd celeilalte școli se vede de departe că este bine îngrijit. Jucătorii de handbal și antrenorul lor, Carol Covaci au fost prezenți în timpul vacanței pentru a-l curăța de buruieni, pentru a-l face toaleta curentă. Și încă un detaliu: prin fereastră am văzut că sala de sport a Școlii generale nr. 1 este plină cu... rumeguș (n-am putut afla cu ce scop!!) spre deosebire de cocheta sală a Școlii generale nr. 3, care avea parchetul curățat iar aparatele de gimnastică așezate la locul lor...

Punînd față în față școlile vizitate, așa cum le-am găsit acum, în pragul începerii noului an de învățămînt, concluziile se desprind de la sine...

ECOURI... IMPRESII... ECOURI... IMPRESII... ECOURI... IMPRESII...

NAPOLEONE MENARDI, arbitru delegat de F.I.L.A. la Concursul internațional de lupte al României:

„Nu pot decît să string mîna organizatorilor români pentru cadrul oferit cu gentilețe, pasiune și spirit de responsabilitate unei competiții clasate foarte sus pe scara întrecerilor patronate de F.I.L.A. Trebuie remarcată ambianța de sportivitate desăvîrșită în care s-a desfășurat acest turneu, spiritul de colegialitate care a domnit în rîndul purtătorilor de mănșete bicolore, arbitrii însărcinați să judece înfruntările de pe saltea.

Călătoria cu mașina, pe care am făcut-o, mi-a dezvăluit pitorescul peisajului românesc, iar șederea — cu soția — la București, ospitalitatea și farmecul poporului român".

ALEXANDRU CRĂCIUNESCU, președintele Federației române de lupte:

„Îndrăzneala cu care a fost promovat tineretul mi se pare a fi nota dominantă a concursului. Iar faptul că acești tineri au răspuns integral încrederii ce le-a fost acordată demonstrează că străduințele și căutările au rost, că luptele reprezintă — în ciuda audienței lor publice reduse — o atracție și că sportul, în general, deține suficiente valențe de interes pentru a înfrunta și a birui marile tentații ale vieții moderne".

DIALE O. THOMAS, conducătorul delegației din S.U.A.:

„Sînt pe deplin satisfăcut de evoluția băieților mei. Noi, în America, punem mai mult preț pe luptele libere, răspunzînd și unor imperative ale preferințelor opiniei publice. Ceea ce nu ne-a împiedicat să-l invităm pentru trei săptămîni pe un asemenea specialist în ramura greco-romanelor cum este dl. ION CORNEANU.

Salut colaborarea cordială care se statornicește între federațiile noastre și îi prevăd un viitor fructuos".

UIMIT DEMIRAG, președintele colegiului de arbitri al federației turce:

„Organizare desăvîrșită; o competiție de mare utilitate. Regret că atleții turci n-au putut participa la acest veritabil festival al luptelor, din cauza neconcordanței existente între calendarele de competiție. Dar, începînd cu anul viitor, ne vom strădui să nu absentăm de la o asemenea întrecere.

Ca arbitru cu stagii vechi pe saltea, țin să subliniez spiritul de înaltă cinste profesională și fair-play care a caracterizat întrecerea. Cu atît mai mult cu cît este vorba de o disciplină mult controversată pe această temă și căreia i s-au făcut nenumărate procese de intenție. La București, însă, toate suspiciunile au fost k.o.! S-a luptat corect și s-a arbitrat la fel, în cel mai desăvîrșit spirit olimpic".

GHEORGHE BERCEANU: *„Un concurs „tare", greu, și mă bucur cu atît mai mult că evoluția mea a fost apreciată. Proiecte: să termin liceul (elev în clasa a XI-a), să învîng la „mondialele" din 1971 și la Jocurile Olimpice din 1972. E mult?...".*

(V. CH.)

— FOTBAL —

POST-SCRIPTUM la cronicile de luni

ATENȚIUNE. A VENIT BOTH!

În loja cu jucători de elită a fotbalului nostru, în loja aceasta cu multe scaune goale încă și cu puțini ocupanți de drept, a intrat de curînd și Both. N-a venit doar ca să caute pe cineva, n-a venit doar ca să intre și să iasă, a venit condus de muza marelui său talent, a venit ca să-și împlinească destinul său de fotbalist rasat, a venit ca să rămînă.

După primele cinci minute ale meciului de la Cluj, Both ne-a obligat să-l urmărim cu precădere și ne-a răsplătit cu virtuozitatea și cu mustul judecăților și deciziilor sale. Prin știința plasamentului, ne-a amintit de nume mari. Prin eleganța și utilitatea tehnicii sale, ne-a amintit de nume mari. Prin rafinamentul cu care traversează zonele înțesate de adversari, ne-a amintit de nume mari. Prin pasele acelea care sînt o rimă perfectă la jocul lui Dumitrache, Sălceanu sau Nunweiller, ne-a amintit de nume mari. Prin pasiunea lui străină de ifose, exprimată tot timpul, ne-a amintit de nume mari.

Both nu va ajunge, Both a ajuns. Cineva ar putea să nu sancționeze pentru prea multă laudă și încredere. Dar de cîte ori vedem un jucător pe care harul îl face parcă fosforescent printre ceilalți avem, credem, dreptul să ne bucurăm deplin și să-l omagiem sincer. E meschin să cauți vorbe incolore ca să le atîrni de gîtul celor ce știu să înnobileze fotbalul, ori să-i conserve clasica lui frumusețe.

Iar dacă laudele noastre sau ale altora vor deveni viermele care va roade și va veșteji cariera lui Both, atunci vom recunoaște cît de grav am greșit. Dar nu pentru că le-am rostit, ci fiindcă am crezut că tînărul acesta e făcut dintr-un bloc de talent cristalin, fără fisuri și urme de carii. Deoarece, în ultimă instanță, cu toată dădăceala, numai un atare material rezistă la acțiunea agenților corozivi.

Deocamdată, noi credem în Both. El a crescut într-o grădină obscură, printre lobodă și urzici, fără îngrijiri speciale. Și de acolo a sărit în cîteva luni în loja celor mai buni fotbaliști ai țării. O voce lăuntrică ne spune că va rămîne aici multă vreme.

Romulus BALABAN

MANOLACHE NU SE LASĂ...

Între altele, meciul de la Iași dintre Politehnica și C.F.R. Timișoara ne-a prilejuit o revedere: „Cîcî" Manolache, fostul jucător al echipei naționale — vă mai amintiți, oare, golul lui din partida cu Spania? — unul dintre cei mai prestigioși reprezentanți ai fotbalului timișorean...

La aproape 35 de ani, reintrat după o mai veche accidentare, Manolache a apărut pe gazonul din Iași ca unul dintre cei mai buni jucători, fiind — el singur — un permanent pericol pentru poarta studenților, agitîndu-se cu folos, traversînd terenul cu o dezinvoltură juvenilă, solicitîndu-le „centralilor" din

Copou o maximă prudență, dovedindu-se — pentru coechipieri și adversari — un veritabil EXEMPLU de dăruire, de fidelitate față de fotbal.

Ov. I.

CIFRA NU SPUNE TOTUL...

...decît într-o știință exactă. În fotbal, totuși un joc, pretindu-se și el la combinații multiple, dar nu aritmetice, cifra de pe tricou, căci despre ea este vorba, a încetat, în ultimul timp, de a mai fi un punct de reper. „5"-ul e mijlocaș — îți spuneai, pînă mai ieri, fără teamă de a greși, „3"-ul e înaintaș, ș.a.m.d. Ziceai — și din această dilemă

DINAMO BACĂU A CĂPĂTAT „PUNCH"

De multă vreme Dinamo Bacău nu a mai repurtat în campionat, chiar pe propriul teren, o victorie atît de netă cum a fost aceea de duminică asupra formației ploieștene Petrolul. Fără îndoială că în aprecierea reală a acestui sever, dar pe deplin meritat 5—0, trebuie avute în vedere slăbiciunile manifestate de echipa oaspete, mai precis de compartimentul ei defensiv, care, așa cum relatam și în cronica meciului, după primirea primului gol a devenit din ce în ce mai ușor de depășit. De altfel, tocmai replica modestă dată de apărătorii ploieșteni ne-a determinat să fim ceva mai zgîrciți în notarea înaintașilor băcăuani. Ceea ce nu înseamnă, însă, nicidecum diminuarea meritelor acestora în realizarea victoriei categorice de duminică. Dimpotrivă, chiar, am putea spune fără teamă de a greși, că factorul decisiv în obținerea acestui succes de proporții l-a constituit jocul foarte bun al înaintării gazdelor, verva deosebită manifestată de ENE DANIEL (față de care ne încearcă, totuși, regretul că nu i-am acordat nota 9, lipsindu-l astfel de posibilitatea de a figura în echipa etapei), de *Pană* (spre final, el a dat însă semne de oboseală, motiv pentru care a și fost înlocuit), de *Sorin Avram* (pus — se pare — pe fapte mari în orașul natal) și mai puțin de *Florea* (care, duminică, n-a justificat întrutotul aprecierile lăudabile ce i s-au adresat în cursul săptămînii trecute).

Asociind celor patru de mai sus numele lui *Rugiubei* (un jucător de real talent, cu mari perspective dacă va înțelege să ducă o viață ordonată), al lui *Băluță* și mai ales al lui *Dembrovschi* (absent fortuit acum, la început de campionat) — rezultă că Dinamo Bacău și-a asigurat la ora actuală un lot valoros de înaintași, care vor face — credem — clipe grele oricărei echipe, atît pe propriul teren, cît și în deplasare.

C. FIRANESCU

ETAPA văzută de NEAGU RĂDULESCU

Cînd „plouă" la Bacău...

„Steliștii" încarcă coșul Universității

Proiect de monument la poalele Timpei

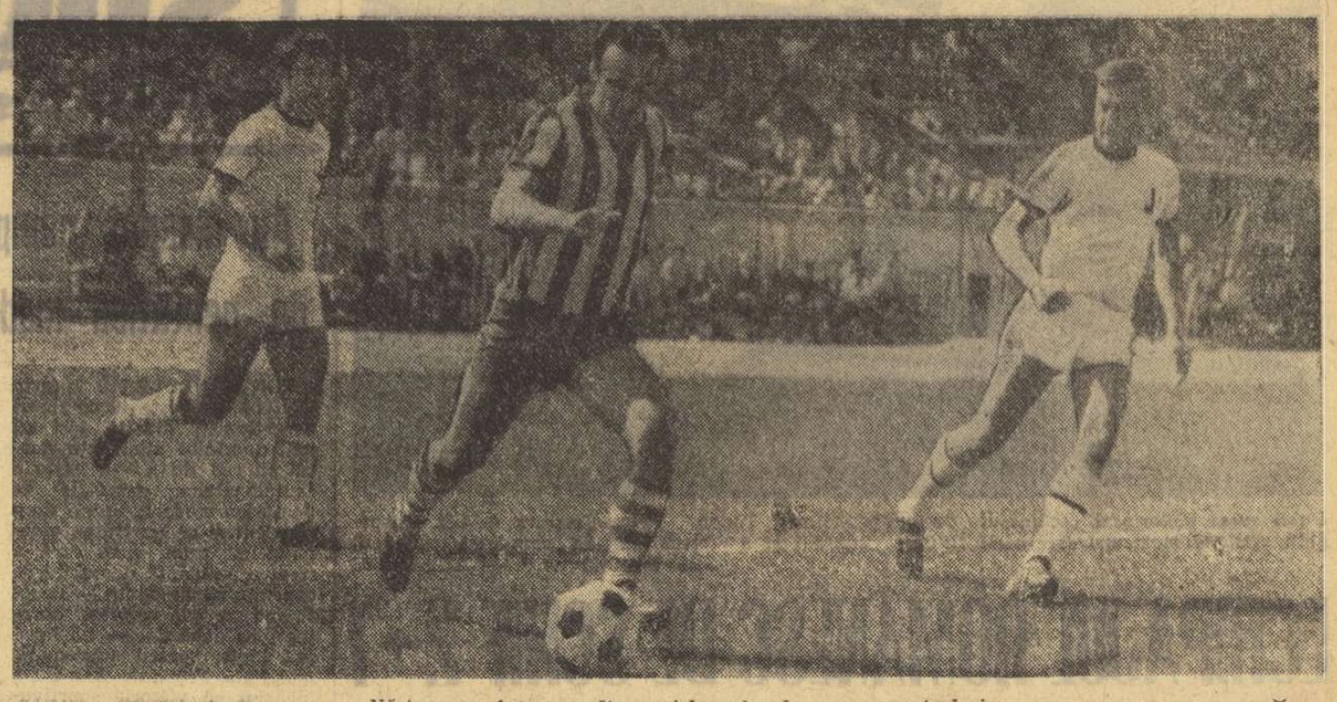

Năsturescu, într-una din șarjele sale de mare periculozitate, din meciul cu Jiul. Pe chipurile apărătorilor se poate citi îngrijorarea...
Foto: VASILE BAGEAC

FLORILE LUI OBLEMENCO...

Pentru cei ce în preajma deschiderii noului campionat invita la folosirea tuturor resorturilor capabile să mențină pe terenurile de fotbal o deplină sportivitate, meciul de la Craiova a constituit o reală satisfacție. De fapt, prologul acestuia l-am putea considera o inspirată pregătire psihologică.

Clubul craiovean s-a gîndit ca la prima apariție a echipei în fața suporterilor ei să-l premieze pe Oblemenco, golgeterul ultimului campionat. Așa încît, înaintea partidei, într-un cadru festiv, i-au fost înmînate lui Oblemenco cadourile respective și un frumos buchet de flori. *Jucătorul craiovean a mulțumit cu căldură și apoi, într-un elan spontan, de o frumoasă ținută morală, a alergat în teren, oferind florile lui Dobrin, principalul său rival, cu care s-a duelat pînă în ultima etapă a ediției trecute.* Gestul a găsit ecoul cuvenit în tribunele pline ale stadionului Central și s-a repercutat pozitiv în răstimpul întregii partide. Iată numai un singur exemplu: pe la mijlocul reprizei secunde, cînd scorul era încă alb și încercările repetate ale echipei gazdă de a înscrie se izbeau de buna organizare a apărării piteștene, un șut violent al lui Oblemenco este contrat regulamentar, de Crăciunescu. Totuși, Oblemenco, s-a resimțit în urma șocului, rămînînd pentru cîteva clipe la pămînt. Imediat au venit în ajutorul său Crăciunescu și Olteanu, primul cerîndu-i scuze pentru ciocnirea involuntară. Și dacă publicul n-a adresat imprecațiile „de rigoare" în asemenea momente, oferindu-ne o primă surpriză plăcută, a aplaudat, deopotrivă, gestul lui Crăciunescu și reluarea jocului de către atacantul craiovean.

Ceea ce a constituit o a doua surpriză, de aceeași natură, din partea celor care au dobîndit, în prima ediție, „Trofeul Petschowschi".

Paul SLAVESCU

O COTITURĂ? SPERĂM!

Cu un an în urmă, am scris o notă critică la adresa „decarului" Rapidului, tînărul și atît de talentatul mijlocaș DUMITRU. Motivul? Neînțelegînd să se bazeze în joc numai pe calitățile care l-au impus în ochii iubitorilor de fotbal, aducîndu-i, de altfel, la 20 de ani, în echipa națională, acesta recurgea și la mijloace neloiale de luptă, unele din ele periculoase chiar pentru integritatea corporală a adversarilor.

Rîndurile noastre l-au supărat, probabil, pe Dumitru, ne-au atras fulgerele anumitor suporteri rapidiști, fără ca scopul cu care au fost scrise să fi fost atins: în jocul lui Dumitru n-a putut fi observată nici un fel de schimbare. Aceleași virtuți tehnice (poate mai mari chiar!), dar și aceeași tendință spre brutalitate. Ne-a parvenit — este drept, nu direct — și o explicație a lui Dumitru: „Acesta este jocul meu, în forță. Nu pot juca altfel".

În fața unei asemenea explicații, se părea că totul este pierdut, că va trebui să ne obișnuim cu ideea unui jucător deosebit de înzestrat, dar tributar unor deprinderi rele. Iată, însă, că însuși Dumitru ne-a dezmințit duminică aceste temeri, că și explicația sa mai veche. În partida cu Jiul, de luptă strînsă, cu rezultat nefavorabil pentru Rapid pînă în minutul 81, el a fost un credincios slujitor al FOTBALULUI, a cărui față n-a șiușit-o, de data aceasta, prin faulturi și atacuri periculoase. Se poate, deci, și așa. Nota primită — 9 — e o mărturie în acest sens.

Jc. B.

JUNIORII ROMÂNI ÎN POLONIA

După cum am mai anunțat, în Polonia — în voievodatul Katowice — se desfășoară tradiționalul „Turneu al speranțelor olimpice", denumit anul acesta „Cupa Prieteniei", cea mai importantă competiție europeană a fotbalului junior după turneul U.E.F.A.

Programată în prima grupă a întrecerii — alături de reprezentativele Cubei, Bulgariei, Ungariei și Poloniei (A și B) și de selecționata voievodatului Katowice, aliniată în locul echipei R.P.D. Coreene — formația juniorilor români a debutat contra Cubei (la Semianowice), obținînd victoria: 2—1, prin golurile marcate de Sandu Mircea și Sandu Gabriel.

În aceeași grupă: Polonia—Ungaria 2—2, Polonia (B)—Katowice 2—1, Bulgaria—Ungaria 3—1 și Cuba—Bulgaria 0—0.

Cel de-al doilea meci a opus reprezentativei noastre echipa Poloniei și, la capătul unui meci dîrz — în care arbitrul a anulat un gol înscris de Sandu Mircea —, cele două formații au terminat la egalitate: 0—0.

Ieri seară — la o oră tîrzie —, într-un meci decisiv, România—Bulgaria 1—0 (0—0). A marcat Sandu Mircea.

PE SCURT

● Biroul secției de fotbal C.S.M. Sibiu a analizat, în ultima sa ședință, comportarea jucătorului Nicolae Laufceag, care a dat repetate dovezi de indisciplină și de atitudine nesportivă. De exemplu, în meciul cu Minerul Anina, Laufceag a avut o nouă ieșire nesportivă, aducînd injurii unor spectatori. Pentru abaterile sale, fotbalistul Laufceag a fost sancționat de către biroul secției cu suspendarea din lot pe timp nelimitat. *(I. Ionescu, coresp. principal).*

● *Stadionul Petrolul din Ploiești a găzduit duminică dimineață un cuplaj de fotbal feminin. În deschidere, echipa Spicul Ploiești a terminat la egalitate, 0—0, cu selecționata Văleni. În meciul-vedetă, selecționata Prahova a întrecut cu scorul de 6—2 (2—1) pe Confecția București. Au înscris: Elena Matei 5, Victoria Ungureanu, respectiv Mioara Cotlerov 2. (I. Tănăsescu, coresp.).*

● *Duminică dimineață, pe terenul T.U.G. din Capitală, tinerii fotbaliști ai Școlii generale nr. 69 din București, cu specialitatea fotbal, au dispus de echipa Centrului de copii Politehnica Iași cu scorul de 4—3 (3—1).*

S-AU RELUAT ÎNTRECERILE DIVIZIEI C

SERIA I-A

Foresta Fălticeni—Textila Buhuși 4—0 (2—0)

Letea Bacău—Penicilina Iași 2—0 (1—0)

Textila Botoșani—Minerul Gura Humorului 0—0

Victoria Roman—Petrolul Moinești 3—2 (2—0)

Chimia Suceava—Fulgerul Dorohoi 3—1 (1—0)

Minerul Comănești—Cimentul Bicaz 3—2 (2—1)

Nicolina Iași—I.T.A. Pașcani 6—0 (2—0)

Minobrad Vatra Dornei—Rarăul Cimpulung 5—1 (2—1)

(Corespondenți: D. Crăciun, Fl. Ene, T. Ungureanu, G. Groapă, R. Munteanu, I. Birsan, L. Negru și P. Spac).

1—	2. Minerul G.H.	21	10	4—0	3
1—	2. Foresta	21	10	5—1	3
	3. Minerul C.	21	10	4—3	3
	4. Nicolina	21	01	9—5	2
	5. Minobrad	21	01	5—3	2
6—	7. Petrolul	21	01	7—6	2
6—	7. Chimia	21	01	3—2	2
8—10.	Textila Bt.	20	20	1—1	2
8—10.	Victoria	21	01	3—3	2
8—10.	Fulgerul	21	01	3—3	2
	11. Letea	21	01	2—4	2
12—13.	Textila Bh.	21	01	1—4	2
12—13.	Rarăul	21	01	2—5	2
	14. Cimentul	20	11	3—4	1
	15. Penicilina	20	11	1—3	1
	16. I.T.A.	20	11	1—7	1

Etapa viitoare (13 septembrie): Petrolul — Minobrad, Foresta — Fulgerul, Penicilina — Minerul C, I.T.A. — Letea, Rarăul — Textila Bt., Textila Bh. — Nicolina, Cimentul — Victoria, Minerul G.H. — Chimia.

SERIA A II-A

S.U.T. Galați—Metalul Buzău 3—1 (3—0)

Șoimii Buzău — Ancora Galați 3—0 (1—0)

Metalurgistul Brăila—Dacia Galați 1—1 (0—0)

Rulmentul Bîrlad—Petrolistul Boldești 3—0 (1—0)

A.S.M. Tecuci—Petrolul Berca 3—1 (1—1)

Voința București—Unirea Tricolor Brăila 4—0 (2—0)

Automobilul Focșani—Olimpia Rîmnicu Sărat 1—0 (1—0)

Metalul Plopeni—Chimia oraș Gh. Gheorghiu-Dej 3—0 (3—0)

(Corespondenți: Gh. Arsenie, M. Dumitru, D. Cristache, E. Solomon, V. Doruș, Fl. Sandu, V. Manoilu).

1—	2. Metalul P.	22	00	4—0	4
1—	2. Șoimii	22	00	6—2	4
	3. A.S.M.	22	00	5—3	4
	4. Rulmentul	21	10	4—1	3
	5. Dacia	21	10	3—2	3
	6. Voința	21	01	6—3	2
7—	8. Petrolistul	21	01	4—3	2
7—	8. S.U.T.	21	01	4—3	2
9—10.	Automobilul	21	01	2—2	2
9—10.	Olimpia	21	01	2—2	2
	11. Chimia	21	01	3—3	2
	12. Metalul B.	20	11	2—4	1
	13. Metalurgistul	20	11	1—5	1
	14. Petrolul	20	02	4—6	0
	15. Ancora	20	02	1—5	0
	16. Unirea	20	02	0—5	0

Etapa viitoare: Ancora — Olimpia, Rulmentul — S.U.T., Metalul P. — Automobilul, Voința — Petrolul, Dacia — Unirea, Petrolistul — A.S.M., Metalul B. — Chimia, Metalurgistul — Șoimii.

SERIA A III-A

Flacăra roșie București—Olimpia Giurgiu 2—1 (1—0)

Marina Mangalia—Tehnometal București 4—2 (3—0)

Laromet București—Cimentul Medgidia 1—0 (0—0)

Delta Tulcea—Victoria Florești 4—1 (2—1)

Prahova Ploiești—Unirea Mînăstirea 3—0 (1—0)

Electrica Constanța—Energia Slobozia 3—2 (1—0)

I.M.U. Medgidia—Electronica Obor 4—0 (3—0)

Celuloza Călărași—Vulturul Tulcea 5—0 (1—0)

(Corespondenți: N. Tokacek, I. Cioboată, D. Daniel, I. Turșie, Șt. Ionescu, N. Teodorescu, R. Avram și Fl. Ionescu).

	1. Delta	22	00	5—1	4
	2. Celuloza	21	10	6—1	3
	3. I.M.U.M.	21	10	5—1	3
	4. Prahova	21	10	3—0	3
5—	7. Flacăra	21	01	3—3	2
5—	7. Cimentul	21	01	2—2	2
5—	7. Electrica	21	01	4—4	2
	8. Electronica	21	01	3—4	2
	9. Unirea	21	01	2—3	2
10—11.	Marina	21	01	4—5	2
10—11.	Laromet	21	01	1—2	2
	12. Victoria	21	01	3—5	2
	13. Energia	20	11	3—4	1
	14. Tehnometal	20	11	3—5	1
	15. Vulturul	20	11	0—5	1
	16. Olimpia	20	02	1—3	0

Etapa viitoare: Olimpia — Laromet, Electronica — Prahova, Victoria — Unirea, Energia — Vulturul, Delta — Celuloza, Tehnometal — I.M.U.M., Cimentul — Flacăra, Electrica — Marina.

SERIA A IV-A

Sportul muncitoresc București — Progresul Corabia 4—0 (2—0)

Dacia Pitești—Lotru Brezoi 2—1 (0—0)

Petrolul Tîrgoviște—Autobuzul București 1—0 (1—0)

Chimia Rîmnicu Vîlcea—Petrolul Videle 1—0 (0—0)

Mașini unelte București—F. C. Caracal 1—2 (1—0)

Comerțul Alexandria—Gloria Slatina 2—0 (0—0)

Unirea Drăgășani—Chimia Tr. Măgurele 2—0 (1—0)

I.R.A. Cîmpina—Sirena București 4—1 (2—1)

(Corespondenți: A. Păpădie, I. Udrescu, M. Avănu, R. Dragomir, I. Ferne, B. Mihai, D. Denghel și C. Virjoghie).

	1. Sportul	22	00	8—1	4
	2. F.C. Caracal	22	00	5—2	4
	3. Petrolul T.	21	10	4—3	3
	4. Autobuzul	21	01	4—2	2
5—	6. Unirea	21	01	2—1	2
5—	6. I.R.A.	21	01	3—4	2
7—	8. Chimia T.M.	21	01	2—2	2
7—	8. Petrolul V.	21	01	1—1	2
9—11.	Chimia R.V.	21	01	1—2	2
9—11.	Comerțul	21	01	3—4	2
9—11.	Sirena	21	01	3—4	2
	12. Progresul	21	01	2—4	2
	13. Dacia	21	01	2—3	1
	14. Lotru	20	11	4—5	1
15—16.	Mașini	20	02	1—4	0
15—16.	Gloria	20	02	1—4	0

Etapa viitoare: I.R.A. — Chimia R.V., F.C. Caracal — Sportul, Petrolul V. — Lotru, Autobuzul — Gloria, Unirea — Progresul, Sirena — Petrolul T., Dacia — Mașini, Chimia T.M. — Comerțul.

SERIA A V-A

C.F.R. Caransebeș—Furnirul Deta 2—1 (2—1)

Metalul Tr. Severin—Victoria Caransebeș 3—2 (1—0)

Minerul Motru—M.E.V.A. Tr. Severin 1—1 (1—0)

Știința Petroșani—Minerul Bocșa 3—0 (2—0)

Electromotor Timișoara—Vulturii textila Lugoj 1—0 (1—0)

C.I.L. Tg. Jiu—Dunărea Călărași 3—0 (0—0)

Steagul roșu Plenița—Minerul Moldova Nouă 2—0 (1—0)

Minerul Lupeni—Metalul Toplet 3—0

(Corespondenți: M. Mutașcu, M. Focșan, P. Pălănceanu, B. Staicu, Șt. Marton, N. Chivulescu, I. Julea).

	1. CIL Tg. Jiu	21	10	4—1	3
2—	3. Electromotor	21	10	2—1	3
2—	3. M.E.V.A.	21	10	3—2	3
4—	5. Furnirul	21	01	4—2	2
4—	5. Știința	21	01	4—2	2
	6. Vulturii	21	01	2—1	2
7—	8. Steagul	21	01	2—1	2
7—	8. Minerul L.	21	01	3—2	2
	9. Minerul M.N.	21	01	2—2	2
	10. Dunărea	21	01	4—5	2
11—12.	C.F.R.	21	01	4—5	2
11—12.	Met. Tr. S.	21	01	3—4	2
	13. Minerul B.	21	01	1—3	2
	14. Victoria	20	11	3—4	1
15—16.	Metalul T.	20	11	1—4	1
15—16.	Minerul M.	20	11	1—4	1

Etapa viitoare: C.I.L. — Metalul Tr. S., Vulturii — Știința, Victoria — Metalul T., M.E.V.A. — C.F.R., Furnirul — Dunărea, Minerul M. — Steagul, Minerul B. — Minerul M.N., Minerul L. — Electromotor.

SERIA A VI-A

Independența Sibiu—Metalul Aiud 0—0

Minerul Teliuc—Minerul Ghelar 0—1 (0—0)

Mihaur Zlatna—Industria sîrmei Cîmpia Turzii 4—1 (1—1)

Soda Ocna Mureș—Chimica Tîrnăveni 0—3 (0—1)

Arieșul Cîmpia Turzii—C.F.R. Simeria 1—1 (1—0)

Mureșul Deva—Unirea Alba Iulia 1—0 (0—0)

Metalul Copșa Mică—A.S.A. Sibiu 1—2 (1—1)

Victoria Călan—Aurul Brad 1—0 (1—0)

(Corespondenți: I. Ilie, I. Vladislav, N. Băișan, I. Verdeș, P. Tonea, I. Simion, M. Faliciu și A. Gunther).

	1. Minaur	23	00	5—1	4
	2. Victoria	22	00	2—0	4
	3. Chimica	21	10	4—1	3
	4. C.F.R.	21	10	4—2	3
5—	6. Independența	21	10	1—0	3
5—	6. Mureșul	21	10	2—1	3
	7. Ind. sîrmei	21	01	3—4	2
8—	9. Minerul G.	21	01	1—1	2
8—	9. ASA Sibiu	21	01	2—2	2
10—11.	Arieșul	20	20	2—2	2
10—11.	Metalul A.	20	20	1—1	2
	12. Unirea	20	11	1—2	1
	13. Soda	20	11	1—4	1
	14. Aurul	20	02	0—2	0
15—16.	Met. C.M.	20	02	2—3	0
15—16.	Minerul T.	20	02	0—3	0

Etapa viitoare: C.F.R. — Minerul G., Ind. sîrmei — A.S.A. Sibiu, Aurul — Soda, Mureșul — Metalul C.M., Minerul T. — Unirea, Victoria — Minaur, Metalul A. — Arieșul, Independența — Chimica.

SERIA A VII-A

Victoria Carei—C.I.L. Gherla 1—0 (0—0)

Recolta Salonta—Gloria Baia Mare 2—0 (0—0)

Someșul Satu Mare—Someșul Beclean 2—0 (2—0)

Unirea Dej—Bradul Vișeu 2—1 (2—1)

Constructorul Baia Mare—C.I.L. Sighetul Marmației 1—0 (1—0)

Unirea Zalău—Arieșul Turda 1—1 (0—0)

Chimistul Baia Mare—Dermata Cluj 2—2 (0—2)

Foresta Năsăud—Minerul Baia Sprie 2—1 (1—0)

(Corespondenți: E. Herman, Gh. Cotrău, Z. Kovacs, T. Prodan, R. Pop, M. Bonțoiu, T. Teodor și D. Nistor).

	1. Arieșul	21	10	7—1	3
	2. Someșul S.	21	10	3—1	3
3—	5. Dermata	21	10	4—3	3
3—	5. Unirea D.	21	10	4—3	3
3—	5. Victoria	21	10	1—0	3
	6. CIL Gherla	21	01	4—1	2
	7. CIL Sighet	21	01	3—1	2
8—	9. Bradul	21	01	2—2	2
8—	9. Constructorul	21	01	2—2	2
	10. Foresta	21	01	2—3	2
	11. Recolta	21	01	2—6	2
12—13.	Minerul	20	11	1—2	1
12—13.	Chimistul	20	11	2—3	1
14—15.	Gloria	20	11	1—3	1
14—15.	Someșul B.	20	11	2—4	1
	16. Unirea Z.	20	11	1—4	1

Etapa viitoare: Arieșul — C.I.L. Sighet, Minerul — Someșul S.M., Gloria — Unirea Z., Victoria — Dermata, Recolta — Unirea D., C.I.L. Gherla — Chimistul, Foresta — Bradul, Someșul B. — Constructorul.

SERIA A VIII-A

Carpați Sinaia—Unirea Cristuru Secuiesc 4—0 (1—0)

Torpedo Zărnești—Oltul Sf. Gh. 3—1 (1—0)

Chimia Orașul Victoria—Colorom Codlea 1—1 (0—1)

Tractorul Brașov—Minerul Bălan 8—1 (2—0)

Viitorul Gheorghieni—Lemnarul Odorheiul Secuiesc 0—0

Chimia Făgăraș—Carpați Brașov 3—2 (1—0)

Caraimanul Bușteni—Forestierul Tg. Secuiesc 5—1 (4—1)

Vitrometan Mediaș—C.F.R. Sighișoara 4—0 (2—0) (s-a jucat la Copșa Mică)

(Corespondenți: G. Carol, C. Chiriac, E. Asian, V. Secăreanu, L. Karda, Tr. Lancea, V. Zbarcea și I. Ion).

	1. Caraimanul	22	00	7—2	4
	2. Tractorul	21	10	9—2	3
	3. Lemnarul	21	10	4—1	3
4—	5. Chimia F.	21	10	4—3	3
4—	5. Viitorul	21	10	2—1	3
	6. Vitrometan	21	01	6—4	2
7—	9. Carpați B.	21	01	6—5	2
7—	9. Oltul	21	01	4—3	2
7—	9. Carpați S.	21	01	5—4	2
	10. Torpedo	21	01	4—5	2
	11. Minerul	21	01	5—9	2
	12. Colorom	20	11	2—3	1
	13. Chimia V.	20	11	1—4	1
14—15.	Unirea	20	11	1—5	1
14—15.	C.F.R.	20	11	1—5	1
	16. Forestierul	20	02	2—7	0

Etapa viitoare: C.F.R. — Colorom, Caraimanul — Chimia V., Minerul — Vitrometan, Carpați B. — Torpedo, Oltul — Tractorul, Unirea — Viitorul, Lemnarul — Chimia F., Forestierul — Carpați S.

CAMPIONATUL ECHIPELOR DE TINERET — REZERVE

	1. F.C. Argeș	21	10	5—0	3
	2. Progresul	21	10	6—3	3
	3. Steaua	21	10	4—2	3
4—	5. „U" Cluj	21	10	4—3	3
	CFR Tim.	21	10	3—2	3
	6. Rapid	21	01	5—3	2
	7. Politehnica	21	01	1—1	2
8—11.	U.T.A.	20	20	5—5	2
	Univ. Craiova	20	20	2—2	2
	Dinamo Buc.	20	20	3—3	2
	Dinamo Bc.	20	20	3—3	2
	12. Steagul roșu	21	01	2—6	2
	13. Petrolul	20	11	1—2	1
14—15.	Jiul	20	11	3—6	1
	C.F.R. Cluj	20	11	2—5	1
	16. Farul	20	02	2—3	0

LOTO-PRONOSPORT

SOSIRI ȘI PLECĂRI ÎN EXCURSIILE LOTO-PRONOSPORT

Un adevărat buletin de sosiri și plecări în excursiile LOTO-PRONOSPORT trebuie întocmit în aceste zile, cînd grupurile de premiați se întorc sau pornesc în frumoasele călătorii într-un ritm foarte susținut.

Numeroși cîștigători au efectuat splendide excursii în URSS, cu vizitarea stațiunii Soci, sau TURUL POLONIEI, R.D.G., Cehoslovacia: Praga — Karlovy Vary ș.a.

În aceste zile se află, în plină excursie, cîștigătorii care au plecat pe ruta: Praga — Karl Marx Stadt — Erfurt — Leipzig — Meissen — Dresda — Budapesta și cei din excursia Moscova — Leningrad.

Într-un viitor apropiat vor pleca participanții cîștigători la excursia organizată în Italia și în Croaziera pe Dunăre: Belgrad — Budapesta — Bratislava.

● Astăzi este ULTIMA ZI pentru concursul Pronoexpres de miercuri 9 septembrie a.c., concurs care vă oferă posibilitatea obținerii unor premii în autoturisme sau bani.

În cîșeu, plecarea excursioniștilor în URSS: Moscova — Leningrad.

PREMIILE CONCURSULUI PRONOEXPRES NR. 36 DIN 2 SEPTEMBRIE 1970

Extragerea I: Cat. I: 3 variante a 67 022 lei; a II-a: compusă din 2 variante X 25% a 22 148 lei; a III-a: 5,50 a 8 034 lei; a IV-a: 45,80 a 967 lei; a V-a: 43,65 a 1 015 lei; a VI-a: 2 423,55 a 50 lei.

Extragerea a II-a: Cat. A: 2 variante compuse din: 1 premiu 25% = 32 682 lei și 1 premiu 10% = 13 073 lei; B: 3,25 a 14 078 lei; C: 8,50 a 5 383 lei; D: 30,35 a 500 lei; E: 393,50 a 100 lei; F: 5 514,65 a 20 lei.

Cîștigători categoria I: PREDESCU MANOLE — Cluj, RADU TOMA — București și VIȘAN PETRE — București. Cîștigă autoturisme la alegere și diferența în bani pînă la suma de 67 022 lei sau întreaga sumă în numerar.

După cursa victorioasă, „echipajul de aur" Ștefan Tudor, Petre Ceapura + Gh. Gheorghiu așteaptă momentul decernării titlului suprem și a medaliilor de campioni mondiali
Telefoto : A.P. — AGERPRES

ECHIPAJUL ROMÂNESC DE SCHIF 2+1 CAMPION MONDIAL

MONTREAL, 7 **(Agerpres).** Primii în serii și în semifinale, schifiștii români nu s-au dezmințit nici în finală, unde aveau de luptat cu puternicele echipaje ale R.D. Germane, U.R.S.S., Italiei etc. Din start, conducerea a fost luată de echipajul R.D. Germane, talonat de sportivii români și sovietici. La 500 m, R.D. Germană este cronometrată cu 1:43.49, iar la jumătatea cursei cu 3:38.63. În acest moment al întrecerii, echipajul român se află în poziția a treia, fiind întrecut de cel sovietic care refăcuse puternic. În lupta pentru primele locuri intră apoi și echipajul Italiei, campioană olimpică la Ciudad de Mexico în această probă. La 1 500 m, R.D. Germană se menține în frunte, urmată de U.R.S.S. și România. De aici încolo vislașii români accelerează, refac handicapul și în ultima sută de metri, după un scurt „umăr la umăr" cu echipajul R.D. Germane, se detașează și trec învingători linia de sosire.

Clasamentul probei : 1. ROMÂNIA — 7:25.30 ; 2. R.D. Germană — 7:26.86 ; 3. URSS — 7:28,22 ; 4. Italia — 7:32,15 ; 5. Cehoslovacia — 7:36.36 ; 6. R.F. a Germaniei — 7:36.97.

Comentînd victoria echipajului român, corespondentul Agenției France Presse, Mac Thibault, scrie : **„Propriu-zis nu este vorba de o surpriză în proba de doi plus unu. Românii Ștefan Tudor, Petre Ceapura și Gheorghe Gheorghiu au confirmat, aici, în Canada, o superioritate care începuse să se contureze încă de la regatele internaționale din acest an. Succesul românilor nu a fost, totuși, o simplă formalitate. Ei au trebuit să lupte, să dea întreaga măsură a talentului lor într-un final de cursă ultrarapid pentru a întrece echipajul R.D. Germane, care condusese cea mai mare parte a cursei".**

După terminarea întrecerii, echipajul român a făcut tradiționalul tur de onoare al învingătorului, culegînd cvațiile celor peste 10 000 de spectatori prezenți în tribune. În loja oficială se afla primul ministru al Canadei, Pierre Elliott Trudeau, care a înmînat medaliile de campioni mondiali.

Anul acesta, campionatele mondiale masculine de canotaj academic au fost dominate de reprezentanții R.D. Germane, care au cucerit trei medalii de aur și patru de argint. În clasamentul medaliilor de aur urmează România, R.F. a Germaniei, Danemarca și Argentina cu cîte o medalie de aur.

Iată clasamentul primilor trei clasați în celelalte probe : **schif simplu :** 1. Alberto Demiddi (Argentina) — 7:16,54 ; 2. Gotz Draeger (R.D. Germană) — 7:18,21 ; 3. Jaroslav Hellebrandt (Cehoslovacia) — 7:19,37 ; **doi fără cîrmaci :** 1. R.D. Germană — 6:57,81 ; 2. Polonia — 7:00.23 ; 3. R.F. a Germaniei — 7:01,15 ; **patru plus unu :** 1. R.F. a Germaniei — 6:28.55 ; 2. R.D. Germană — 6:31.32 ; 3. Norvegia — 6:32,26 ; **patru fără cîrmaci:** 1. R.D. Germană — 6:23.15 ; 2. R.F. a Germaniei — 6:26,03 ; 3. Danemarca — 6:29.50 ; **dublu vise :** 1. Danemarca — 6:28.68 ; 2. R.D. Germană — 6:31,35 ; 3. S.U.A. — 6:32,68 ; **opt plus unu :** 1. R.D. Germană 5:36,10 ; 2. URSS — 5:38.20 ; 3. Noua Zeelandă — 5:38,40.

sportul în lume

Au început campionatele mondiale de pentatlon modern pentru juniori

FONTAINEBLEAU, 7 (prin telefon). — Peste 40 de tineri pentatloniști din 16 țări au luat duminică dimineața startul în cea de a V-a ediție a campionatelor mondiale de pentatlon modern. Pe un timp excelent și pe un traseu amenajat cu mult gust, care a creat o ambianță deosebită de concurs, participanții — beneficiind de cai valoroși, apropiați ca potențial — au început lupta pentru supremația mondială. Proba de călărie s-a încheiat cu victoria sportivului suedez Brandelius — 1070 p. Pe locurile următoare s-au clasat Villanyi (Ungaria) 1070 p., Togobetski (U.R.S.S.) 1045 p. Sportivii români au realizat următoarele punctaje: Cosmescu — 970 p (locul 9), Spîrlea — 925 (16), Zamfir 895 (21). Pe echipe prima s-a clasat Suedia — 2940 p., urmată de U.R.S.S. — 2935 p., Ungaria 2925 p., R. F. a Germaniei 2915 p., România 2790 p., Franța 2665 p. Luni, timp de 9 ore, în sala de scrimă a Școlii militare din localitate, concurenții și-au disputat întîietatea la scrimă. Primul s-a clasat Gorlov (U.R.S.S.) — 1056 p., iar pe locurile următoare Villanyi — 1056 p., Philip (Franța) 1028 p. Sportivii români au evoluat mai modest : 16. Spîrlea 832 p., 23. Cosmescu 748 p., 31. Zamfir 636 p. Clasament pe echipe : U.R.S.S. 2963 p., Ungaria 2889 p., Franța 2630 p. După două probe la individual conduce Villanyi 2126 p, iar pe echipe U.R.S.S. — 5898 p. Primul dintre români — Spîrlea (locul 13) — 1757 p. Pe echipe : România pe locul 5 cu 4976 p.

Rezultate de la C.H.I.O. Rotterdam

Concursul internațional de călărie de la Rotterdam a continuat cu desfășurarea unei noi probe de obstacole, în care victoria a revenit după baraj sportivului vest-german Schmidt. Învingătorul, care a concurat pe calul „Causa", a fost urmat de Elisa de las Heras (Mexic) pe „Eleonora", Nicolas (Franța) pe „Prince Charmant", Groszicki (Polonia) pe „Biszka" etc. Concurenții englezi David Broome și Harvey Smith, doi dintre favoriții cursei, au ocupat locurile 9 și, respectiv, 10.

Olimpiada de la Siegen

ȘAHIȘTII ROMÂNI LA A DOUA VICTORIE

MÜNCHEN, 6 (Agerpres). — În runda a doua a Olimpiadei masculine de șah, care se desfășoară la Siegen (R. F. a Germaniei), echipa României a întîlnit formația Irlandei în fața căreia conduce cu scorul de 3—0, o partidă fiind întreruptă. În cadrul aceleiași grupe (a 4-a) s-au mai înregistrat următoarele rezultate : Italia — Suedia 1—0 (3 partide întrerupte) ; Danemarca — Filipine 3—0 (1) ; Ungaria — Liban 3,5—0,5. În clasamentul grupei a 4-a, conduce Ungaria cu 7½ puncte, urmată de România — 5½ (1) puncte, Suedia 3½ (3) puncte etc.

Alte rezultate din celelalte grupe ale competițiilor preliminare : Cehoslovacia — Portugalia 3—0 (1) ; Argentina — Israel 1—0 (3) ; S.U.A. — Japonia 3—0 (1) ; Brazilia — Mexic 1—1 (2) ; Luxemburg — Canada 1½—½ (2) ; U.R.S.S. — Spania 3—1 ; Iugoslavia — Anglia 2½—½ ; Elveția — Iran 1—1 (2).

LA FOREST HILLS, FAVORIȚII CÎȘTIGĂ TEREN

Rezultate din turul III în probele de simplu

NEW YORK, 6 (Agerpres). — Alte rezultate înregistrate în turul trei al probei de simplu bărbați din cadrul turneului internațional de tenis de la Forest Hills : Laver (Australia) — Cooper (Australia) 6—1, 7—6, 6—3 ; Richey (S.U.A.) — Barthes (Franța) 7—6, 6—3, 6—4 ; Fairlie (Noua Zeelandă) — Ruffels (Australia) 4—6, 6—7, 6—2, 6—0, 7—6 ; Roche (Australia) — Curtis (Anglia) 6—3, 6—1, 6—3 ; Gorman (S.U.A.) — Higgins (Bahamas) 7—6, 6—3, 6—4 ; Santana (Spania) — Taylor (Anglia) 6—3, 7—6, 2—6, 7—6.

Iată și cîteva dintre rezultatele înregistrate în proba de simplu femei (turul III) : Virginia Wade (Anglia) — Sharon Walsh (S.U.A.) 6—3, 6—7, 6—1 ; Kerry Melville (Australia) — Pat Walkden (Republica Sud Africană) 7—6, 7—5 ; Rosemary Casals (S.U.A.) — Pamela Teeguarden (S.U.A.) 7—6, 6—4 ; Francoise Durr (Franța) — Jane O'Hara (Canada) 6—1, 6—1.

Simbătă, la Forest Hills, puternica australiancă Margaret Smith Court învingea în 27 minute pe americanca Patti Hogan: 6—1, 6—1. Încă un pas spre „marele șlem", suită neîntreruptă de victorii în turneele clasice ale sezonului '70.

G. Larsson l-a învins pe H. Fassnacht la 400 m liber cu un nou record mondial (4:02,6)

BARCELONA 7 (prin telefon, de la colaboratorul nostru **A. Grințescu**).

În piscina „Bernardo Picornell", de pe colina Montjuich continuă să cadă recordurile europene. De data aceasta, a fost rîndul suedezului Gunar Larsson să corecteze recordul probei de 400 m mixt (4:41,8) în cadrul seriilor. Dintre surprizele zilei, notăm eliminările lui Buys (Olanda), Lansley (Anglia), Feyerabendt (RDG) la 100 m delfin (f), Kravcenko și Dunaev (URSS), Terrel (Anglia) la 400 m mixt (m). Iată cele mai bune rezultate din seriile desfășurate dimineața, cu majuscule fiind notați cei ce s-au calificat în finale :

100 m delfin (f) — I : SEGRT (Iug.) 67,2, SLAVCEVA (Bulgaria) 68,4 (rec.), Toth (Ung.) 69.4 ; II — NAGEL (RFG) 66.8, Vikner (Suedia) 69,4, Lansley (Anglia) 69,7 ; III — LINDNER (RDG) 66,6, KOCH (RFG) 67.5, TUTAEVA (URSS) 67,9, Buys (Olanda) 68,7, Hjord (Suedia) 68.9 ; IV — GYARMATY (Ung.) 66.7, VASKEVICI (URSS) 67,7, Feyerabendt (RDG) 69,1, Sterner (România) 69,5 (al 14-lea rezultat), Janzen (Olanda) 69,7.

MICHEL ROUSSEAU, cel mai rapid sprinter al continentului, fericit după noul său record (52,8) la 100 m liber.

400 m mixt (m) : I — PECHMANN (RDG) 4:49.4, WOODROFE (Anglia) 4:50.6, Pacelt (Pol.) 4:57,1, Kravcenko (URSS) 4:58,6 ; II — LARSSON (Suedia) 4:41,8 — rec. european, HOLTHAUS (RFG) 4:50,1, TURPE (RDG) 4:51.9, Dunaev (URSS) 4:52,4 ; III — LJUNGBERG (Suedia) 4:46.1, HARGITAY (Ung.) 4:49.0, FASSNACHT (RFG) 4:49,3, Terrel (Anglia) 4:54,0, Ceakirov (Bulg.) 4:57,2 ;

400 m liber (f) : I — SEHMISCH (RDG) 4:39,3, RIJNDERS (Olanda) 4:41.4, ROMER (RFG) 4:47.1, Bradikova (Cehoslovacia) 4:48,3 ; II — JONSSON (Suedia) 4:39,6 (rec.), TULLING (RDG) 4:43,7, Annewy (Franța) 4:48.9 ; III — DE BOER (Olanda) 4:41.3, CALLIGARIS (Italia) 4:45,9, KUDASEVA (URSS) 4:47,2, Kok (Suedia) 4:48.0.

4 x 100 m mixt (m) : I — FRANȚA 4:04.4, SPANIA 4:04,7, R.F.G. 4:04,8, SUEDIA 4:05,9, Iugoslavia 4:09,9 ; II — R.D.G. 4:02,7, U.R.S.S. 4:03,8, UNGARIA 4:07,1, ANGLIA 4:07,1.

În turneul de polo, echipa României a obținut o nouă victorie la scor : 11—2 (3—0, 3—1, 3—1, 2—0) cu Belgia prin golurile înscrise de Blajec 4, Rusu 2, Popa, Novac, Culineac, Zamfirescu și Mihăilescu. Alte rezultate : Olanda — Austria 13—0 ; U.R.S.S. — Finlanda 12—0 ; Iugoslavia — Irlanda 15—2.

La trambulină femei — dublu succes al sportivelor din R.D.G. : 1. H. BECKER (RDG) 420,63 p, 2. M. Janicke (RDG) 407,60 p, 3. T. Safonova (URSS) 405,60 p, 4. U. Knape (Suedia) 394,39 p, 5. M. Duckova (Ceh.) 391,35 p.

La ora închiderii ediției am primit rezultatele finalelor de luni : **100 m liber** (f) : 1. GABRIELLE WETZKO (RDG) **59,6-rec. european egalat**, 2. M. Segrt (Iug.) 60,8 3. Al. Jackson (Anglia) 60,8, 4. J. Turoczy (Ung.) 60,9, 5. M. Patoh (Ung.) 61,3, 6. C. Mandonnaud (Franța) 61,4 ; **100 m delfin** (m) : 1. H. LAMPE (RFG) **57,5-rec. european**, 2. U. Poser (RDG) 57,9 (rec.), 3. Nemșilov (URSS) 58,0, 4. Mosconi (Franța) 58.0 (rec.), 5. Stoklasa (RFG) 58.0, 6. Szentirmay (Ung.) 58.5 ; **100 m bras** (f) : 1. GALINA STEPANOVA (URSS) 1:15.6, 2. U. Frommater (RFG) 1:16.3, 3. A. Grebenikova (URSS) 1:16.9, 4. D. Harrison (Anglia) 1:17,0, 5. A. Radnage (Anglia) 1:17,7, 6. A. O'Connor (Irlanda) 1:18.4 ; **400 m liber** (m) : 1. G. LARSSON (SUEDIA) 4:02.6-rec. mondial, 2. H. Fassnacht (RFG) 4:03.0 (rec.), 3. S. Estevа (Spania) 4:03.3, 4. W. Sperling (RDG) 4:10,2, 6. Correll (Spania) 4:12,9, 6. Hartung (RDG) 4:13,7.

CAMPIONATUL EUROPEAN DE SCHI NAUTIC

ROMA 7 (Agerpres). — Pe lacul Segrino (în apropiere de Como) au luat sfîrșit întrecerile campionatului european de schi nautic. În proba de slalom masculin victoria a revenit italianului Robi Zucchi, urmat de francezul Jean Michel Jamin și de finlandezul Heikki Olama. Proba similară feminină s-a încheiat cu victoria sportivei olandeze Willly Stahle, care a terminat învingătoare și în proba de sărituri. Proba masculină de sărituri a fost cîștigată de englezul Jan Walker.

Handbal : R.D.G. — UNGARIA 24-21

La Tatabanya (Ungaria) s-au întîlnit într-un meci amical reprezentativele masculine de handbal ale Ungariei și R. D. Germane. La capătul unui joc spectaculos, handbaliștii din R. D. Germană au terminat învingători cu scorul de 24—21 (15—9).

fotbal meridiane

CAMPIONATE ÎN DIFERITE ȚĂRI

OLANDA. În etapa a III-a, Feyenoord Rotterdam (viitoarea adversară a formației U.T. Arad în C.C.E.), a învins cu 2—1 pe Go Ahead Deventer. Alte rezultate : Sparta Rotterdam — A.Z. 67 Alkmaar 2—1 ; Excelsior Rotterdam — F.C. Twente Enschede 1—2 ; Telstar — P.S.V. Eindhoven 1—1 ; D.W.S. Amsterdam — Holland Sport Haga 0—0 ; M.V.V. Maastricht — Haarlem 1—1 ; ADO Haga — Ajax Amsterdam 1—0 ; N.E.C. — F.C. Utrecht 2—1. **În clasament :**

1—2	Feyenoord Sparta Rotterdam	3	3	0	0 10—2 6
3.	A.D.O. Haga	3	3	0	0 7—2 6
4.	Twente Enschede	3	2	1	0 4—2 5
5.	N.E.C.	3	1	2	0 3—2 4

IUGOSLAVIA (a patra etapă). Velez a învins în deplasare cu 2—1 pe Sloboda Tuzla, iar Partizan Belgrad a terminat la egalitate 0—0 cu Maribor. Alte rezultate : Sarajevo — Olimpia Liubliana 3—2 ; Radnicki Niș — Bor 4—1 ; Radnicki Kraguevac — Zeleznicîar Sarajevo 1—0 ; O.F.K. Beograd — Borac Banja Luka 2—1 ; Dinamo Zagreb — Steaua roșie Belgrad 0—0 ; Vojvodina Novi Sad — Celik Zenika 3—0. **În clasament :**

1.	Velez	4	3	1	0 7—2 7
2.	Radnicki K.	4	3	1	0 4—0 7
3.	Radnicki Niș	4	3	0	1 9—5 6
4.	Partizan Belg.	4	2	2	0 4—0 6
5.	Sarajevo	4	2	2	0 6—4 6
6.	Vojvodina	4	2	1	1 6—3 5

BELGIA. A început campionatul de fotbal al Belgiei. În etapa inaugurală au fost înregistrate următoarele rezultate : Anderlecht — Charleroi 3—0 ; F.C. Bruges — F.C Liege 3—0 ; St. Trond — St. Gilloise 2—1 ; Crossing — Waregem 0—0 ; Lierse — Beerschot 0—1 ; Standard Liege — Gantoise 3—0.

AUSTRIA (etapa a 5-a) : A.S.K. Linz — Wacker Viena 2—1 ; Simmering — Admira Energia Viena 0—3 ; Wattens — Rapid Viena 2—1 ; Wiener Sport Klub — Wacker Innsbruck 3—0 ; Austria Salzburg — Voest Linz 2—1 ; Sturm Durisol — Austria Viena 0—1 ; Bregenz — Radenthein 1—1. **În clasament :**

1.	Admira Energia	4	3	0	1 14—6 8
2.	Wattens	4	3	1	1 11—6 7
3.	Rapid Viena	4	3	1	1 9—5 7
4.	Austria Salzburg	4	3	1	1 7—5 7
5.	Sturm Durisol	4	3	0	2 8—5 6

URUGUAY (etapa a VII-a). Nacional — Cerro 3—1, Penarol — Liverpool 2—0, Bellavista — Huracan Bucceo 1—1, Defensor — Rampla Juniors 0—0, River Plate — Sudamerica 2—0. **În clasament :**

1.	Nacional	7	7	0	0 21—5 14
2.	Penarol	7	6	1	0 17—4 13
3.	Huracan	7	3	3	1 6—4 9
4.	Liverpool	7	3	2	2 7—4 8
5.	Cerro	7	3	1	3 6—7 7

Golgeteri : Spencer (Penarol) și Artime (Nacional) 8 goluri ; Cubilla (Nacional) 7 goluri.

CHILE (etapa a V-a). **Zona A :** Antofagasta — Calera 1—2, Univers. Catholica — Concepcion 2—2, O'Higgins — Univers. Chile 2—0. **Zona B :** Everton — Green Cross 4—2, Palestino — Rangers 2—1, Espanola — Colo Colo 3—2, Serena — Wanderes 0—1. **În clasament :** 1. Univers. Catholica 13 p, 2. Concepcion 9, 3. O'Higgins și Univers. Chile 8 **(zona A)**, 1. Espagnola 13 p, 2. Green Cross 12, 3. Colo Colo 10, 4. Everton 6 **(Zona B)**.

NORVEGIA. (Etapa a 13-a). Hoedd — Fredrikstad 1—2, Sarpsborg — Rosenburg 0—0, Stroemsgodset — Hammarkam 4—2, Viking — Pors 4—0. **Clasament :** 1. Rosenburg 19 p, 2. Stroemsgodset 18 p, 3. Hammarkam 17 p, 4. Sarpsborg 16 p, 5. Viking 14 p.

FINLANDA (Etapa a 18-a). Haka — HJK 0—2, HIFK — MP Mikkeli 1—6, Into-Ilves — Kissat 1—0, Kups — Reipas 2—0, Lathi 69 — KPV 1—1, TPS — Elo 2—0 **Clasament :** 1. HJK 24 p, 2. Reipas 24, 3. KUPS 23, 4. HIFK 22, 5. MP Mikkeli 22.

DANEMARCA (Etapa a 13-a). Veijle — Aalborg 1—3, B. 1903 Kopenhaga — Akademisk 2—2, B. 1901 Nyköbing — Aalborg 0—0, K.B — Brönshöi 2—0. **Clasament :** 1. Brönshöj 17 p, 2. B. 1901 15, 3. Akademisk 15, 4. Randers Freja 14, 5. Hvidovre 12.

● **La Praga, în prezența a 5 000 de spectatori, s-a disputat meciul internațional de fotbal dintre echipele de tineret ale Cehoslovaciei și Franței. Tinerii fotbaliști francezi au obținut victoria cu scorul de 2—0 (0—0).**

Corespondență din Buenos Aires

„SÎNTEM OPTIMIȘTI, VOM OBȚINE VICTORIA !..."

au declarat jucătorii lui „Estudiantes", înaintea plecării spre Olanda

Fără să fi pierdut speranța că se vor întoarce în Argentina cu „Cupa intercontinentală", jucătorii campioanei Americii de Sud, Estudiantes la Plata, au plecat vineri noaptea spre Olanda pentru a susține meciul retur cu cîștigătoarea Cupei campionilor europeni, Feyenoord. **„Întotdeauna am jucat foarte bine cînd ne-am găsit în situații dificile și de aceea sînt încrezător că vom reveni în țară cu marea Cupă"** — a declarat înaintea plecării Carlos Bilardo, unul din cei mai buni jucători ai formației argentiniene. Desigur, el avea în vedere acel 2—2 realizat în primul meci dintre cele două echipe disputat la 26 august în Argentina.

Optimism a manifestat și antrenorul echipei, Osvaldo Zubeldia, cel despre care se afirmă că în ultimii șase ani a transformat echipa Estudiantes dintr-o formație obscură într-una din cele mai cunoscute în fotbalul mondial. **„Vom cîștiga** — a declarat Zubeldia. **Băieții mei știu că au jucat prost la 26 august și că va fi necesar să facă un efort imens pentru a se înapoia cu o victorie, dar au promis că o vor obține".**

Căpitanul echipei, Oscar Malbernat este, la rîndul lui, încrezător în victorie dar, potrivit afirmațiilor sale **„nu știu dacă o vom obține la Rotterdam sau la Madrid, în al treilea meci".** El s-a referit la prevederea regulamentară care stipulează că în cazul unui nou rezultat de egalitate la 9 septembrie, partida va fi rejucată două zile mai tîrziu la Madrid.

În vederea meciului de miercuri seara au făcut deplasarea, în Olanda următorii jucători : Pezzano, Spadaro, Togneri, Pagnanini, Malbernat, Conigliaro, Bilardo, Eduardo, Flores, Echecopar, Veron, Medina, Rudzky, Solari, Romeo, Taverna, Fuccen și Gabriel Flores.

J. P. SARTO

AZI — START ÎN CAMPIONATELE DE TALERE ALE EUROPEI

(Urmare din pag. 1)

Publicul va putea urmări evoluția marilor specialiști ai tirului la talere, prezenți în totalitate pe standurile de la Tunari. Își vor disputa șansele campionul olimpic, englezul *John Braithwaite*, campionul continental, francezul *Jean Baud*, iar în ultimul moment ni s-a anunțat că va lua startul și deținătorul titlului suprem italianul *Ennio Mattarelli*, — deși accidentat cu cîtva timp în urmă. El nu va face însă parte din echipa țării sale, ci va trage numai în proba individuală.

Alături de acești corifei, concurează cu bune posibilități și *Renard* (Belgia), *Bludas*, *Valduvi* (Spania), *Carrega*, *Candello* (Franța), *Basagni*, *Rossini*, *Rosatti*, *Giani* (Italia), *Smelczinski* (Polonia), *Czekalla*, *Geisler*, *Hoppe* (R.D Germană), *Flodman* (Suedia) *Alipov*, *Senicev* (U.R.S.S.) și *Dumitrescu*, *Florescu*, *Popovici* (România).

Prin urmare, elita continentală a talerelor începe astăzi cursa pentru doborîrea celor 200 de farfurii zburătoare. Cel mai îndemînatic, cel mai stăpîn pe nervii lui va cuceri laurii de campion al Europei. Din această întrecere extrem de dificilă, dar tot pe atît de frumoasă și palpitantă, ideea de sport nu va avea decît de cîștigat. Competiția are toate atu-urile pentru a fi pe deplin reușită și, deci, merită să fie vizionată.

★

Programul începe azi, pe poligonul Tunari, de la ora 8 dimineața. Ziua inaugurală este rezervată numai țintașilor seniori. Ei își vor disputa întîietatea în cadrul unei manșe de 75 de talere, împărțită în trei serii a cîte 25 t.

Trăgătoarele și juniorii vor debuta mîine, o dată cu continuarea concursului de seniori.

NEVALA SE APROPIE DE RECORDUL MONDIAL — 92,64 m !

Desfășurată la Helsinki, întîlnirea internațională de atletism dintre selecționatele (masculine și feminine) ale Finlandei și Suediei s-a încheiat cu scorul general de 227—182 puncte în favoarea gazdelor.

Cea mai bună performanță a concursului a fost obținută de cunoscutul campion finlandez Pauli Nevala învingător în proba de aruncarea suliței cu excelentul rezultat de 92,64 m (la numai 6 cm de recordul mondial deținut de compatriotul său Jorma Kinnunen). Proba de săritură cu prăjina a revenit suedezului Kjell Isaksson cu 5,20 m, urmat de compatriotul său Blondquist — 5,20 m și finlandezul Alarotu — 5,15 m.

Universiada — Torino '70

(Urmare din pag. 1)

acest clasament, și reprezentanții R.D. Germane, participanți, numai **în probele atletice**, unde s-au aflat **printre protagoniști**. Dar iată care este **configurația acestui clasament final pe medalii : 1. U.R.S.S. 26, 18, 15, 2. S.U.A. 22, 17, 11, 3. R.D. Germană 8, 3, 4 ; 4—5. Italia, Anglia 4, 4, 7 ; 6. Japonia 3, 7, 5 ; 7. Ungaria 3, 6, 6 ; 8. Polonia 3, 1, 5 ; 9. R.F. a Germaniei 2, 5, 3 ; 10. Iugoslavia 2, 2, 1 ; 11. Olanda 1, 1, 2 ; 12. Bulgaria 1, 1, 1 ; 13—14. Franța, Austria 1, 0, 1 ; 15. România 0, 4, 2 ; 16. Cuba 0, 2, 3 ; 17—20. Australia, Grecia, Cehoslovacia, Elveția 0, 1, 0 ; 21—24. Canada, Madagascar, Panama, Coreea de Sud 0, 0, 1.** Restul de reprezentative, pînă la 58, nu au reușit să aibă acces la tezaurul medaliilor.

Valoarea Universiadei '70 s-a situat, din punct de vedere sportiv, așa după cum subliniau în unanimitate specialiștii, **la un înalt nivel.** Sînt elocvente în acest sens **cele 2 recorduri mondiale de atletism, cele 46 de recoduri mondiale universitare și 98 naționale** care au fost stabilite la Torino în aceste zile ! Prin spectaculozitate și performanțele realizate, atletismul s-a impus ca un adevărat cap de afiș al jocurilor.

Reputatul săritor cu prăjina **Papanicolau** ne declara că **a asistat la cîteva probe de vîrf mondial (800 m fete, triplusalt, prăjină) și că — în general — din acest punct de vedere Universiada '70 are dreptul să intre în istoria atletismului.** Mai adăuga atletul grec regretul de a nu fi putut întrece el însuși recordul mondial acum și își exprima nădejdea că va putea face acest lucru la apropiatele campionate internaționale de atletism ale României, ce vor avea loc la București. În acest sport al sporturilor, cu prilejul zilelor torineze și-au manifestat din nou valoarea indeosebi atleții din R.D. Germană (8 titluri) și cei sovietici. De altfel, puternicele formații studențești ale URSS s-au dovedit cele mai bine pregătite și în turneele de baschet și volei, doar cea a voleibaliștilor fiind depășită surprinzător de către **echipa Italiei.** Și la scrimă, același raport : URSS — 6 titluri, Ungaria (floretă fete individual) și R.F. a Germaniei (spadă pe echipe) cîte unul. În schimb, la natație, — evidentă superioritate a sportivilor nord-americani, cu 19 titluri cucerite din 26 posibile !

Reprezentativa studențească a României s-a evidențiat, în acest complex internațional, numai la trei sporturi. Felicitări merită, în primul rînd, **atleții** pentru cele **2 medalii de argint** (Cornelia Popescu, Vintilă), **2 de bronz** (Valeria Bufanu, Șerban), **ca și floretistele — 2 medalii de argint** (prin Ecaterina Iencic și întreaga echipă). Alte locuri bune au mai fost înregistrate de **înotători** (IV — Costa și Agneta Sterner, V — Cristina Balaban, VI — din nou Costa), **ca și de** aceiași atleți (IV — Corbu și Ileana Silai, V — Menis, VI — Sepci). Doar acestea sînt rezultatele meritorii care au situat România pe locul 15, poziție care putea fi mult îmbunătățită, avînd în vedere că delegația noastră a fost destul de numeroasă. Dar, paradoxal, am consemnat succese la discipline unde nu ne-am prezentat cu prima garnitură (scrimă) sau acolo unde echipa a fost incompletă (ca la atletism) ! **La o serie de sporturi,** însă unde am fost prezenți **cu primele formații** ale țării, ca **la baschet feminin**, la **baschet masculin** (deși echipa este reintinerită) sau **mai cu seamă la volei feminin rezultatele au fost slabe.** Pare surprinzător, de altfel, cum **voleibalistele** — care în curînd vor participa la C.M. de la Varna — au obținut **modestul loc IX**, cum ele au fost învinse de echipa Bulgariei, pe care o întrecuseră de 4 ori în acest sezon ! ? Să sperăm că întrecerile la care au participat formațiile noastre și comportarea nemulțumitoare a unora dintre ele vor face obiectul unor analize în cadrul federațiilor de resort, cu atît mai mult cu cît este vorba de sportivi fruntași, care au trecut de acum de virsta promisiunilor, a speranțelor.

Subliniind încă o dată valoarea sportivă a Universiadei '70, trebuie să înscriem, la loc de cinste, și **semnificația morală a acestor întreceri.** De altfel, în cuvîntarea de închidere, dr. **Primo Nebiolo**, președintele Federației Internaționale a Sportului Universitar, arăta că **Universiada și-a propus și a reușit să demonstreze că tinerii de pe toate continentele,** indiferent de țara și de rasa căreia aparțin, de credința lor politică sau religioasă, **dorese să se cunoască, să se împrietenească, să trăiască într-un climat de apreciere reciprocă, de pace.**

-ultimele știri-ultimele rezultate-ultimele știri-

84 de înscrieri pentru Turneul Olimpic de fotbal '72

Secretariatul FIFA a anunțat în mod oficial că pentru participarea la competiția de fotbal din cadrul viitoarei ediții a Jocurilor Olimpice de vară (München, 1972) s-au primit pînă acum înscrieri a 84 reprezentative de țări. Iată repartiția geografică a acestor înscrieri : Europa — 24, Africa — 20, Asia — 17, America de Nord și Centrală — 13, America de Sud — 10.

Cehoslovacia B pe primul loc în turneul de hochei de la Varșovia

Turneul internațional de hochei pe gheață, desfășurat la Varșovia, a luat sfîrșit cu victoria reprezentativei secunde a Cehoslovaciei. În ultimul lor meci, hocheiștii cehoslovaci au întrecut prima reprezentativă a Poloniei cu 7—6 (3—1, 4—2, 0—3). Într-o altă întîlnire a ultimei zile, echipa suedeză I. K. Mora a terminat la egalitate cu Turun Toverit (Finlanda) : 4—4 (1—0, 2—2, 1—2).

Gerhard Metz — 10,0 pe „sută" !

Cu prilejul unui concurs atletic desfășurat pe pista de tartan a stadionului din Gretesch (în apropiere de Osnabruck), sprinterul vest-german GERHARD METZ a egalat recordul european în proba de 100 m plat cu performanța de 10,0. El este al cincilea sprinter european care parcurge această distanță în 10 secunde după Hary (R. F. a Germaniei) — în 1960, Bambuck (Franța) — în 1968, Sapeia (U.R.S.S.) — în 1968 și Borzov (U.R.S.S.) — în 1969.

Redacția și administrația : str. Vasile Conta nr. 16. ; telefoane : centrală 11 10 05, secția corespondenți 11 51 09, interurban 12 și 286 ; telex : sportrom bue 180. Tiparul : I.P. „Informația", București. 40368

PROLETARI DIN TOATE ȚĂRILE, UNIȚI-VĂ !

sportul

ZIAR AL CONSILIULUI NAȚIONAL PENTRU EDUCAȚIE FIZICĂ ȘI SPORT

ANUL XXVI — Nr. 1017 (6451) | 4 PAGINI 30 BANI | Miercuri 9 septembrie 1970

Performerul primei zile, PAVEL SENICEV (U.R.S.S.), 75 talere doborîte din tot atîtea lansate
Foto : A. NEAGU

PAVEL SENICEV — LIDERUL PRIMEI ZILE

● Trăgătorii români încearcă să recupereze din handicapul debutului ● Azi, va fi cunoscută campioana la echipe ● Încep întrecerile feminine și de juniori

Aşii continentului la „vînătoarea" de farfurii zburătoare au început, ieri, întrecerea pentru decernarea titlurilor de campioni ai Europei. Poligonul Tunari, gătit în haină festivă, a cunoscut atmosfera caracteristică evenimentelor sportive de amploare pe care le-a mai găzduit de atîtea ori: larmă deosebită, costumele multicolore ale participanților, afluență mare de public.

Într-un asemenea cadru și cu o miză atît de importantă — titlurile europene la talere aruncate din șanț — emoțiile țintașilor, era și firesc, au fost mai greu de stăpînit. Mai ales în debut și chiar mai apoi. Totuși, în prima serie de 25 t (întreaga manșă a zilei inaugurale a numărat 75 t), 13 concurenți nu au ratat nici un taler iar alți 18 doar cîte

C. COMARNISCHI

(Continuare în pag. a 4 a)

INSTANTANEE...

Generos ca un trubadur, acest septembrie bucureștean a dăruit uverturii Campionatelor europene de talere cea mai frumoasă zi de toamnă pe care și-ar fi putut-o închipui cineva. Cer fără vreun petec, soare prietenos, nici o pală de vînt. Doar o rafală rebelă, țîșnită pe neașteptate, de undeva din scorburile pădurii, a galopat peste poligon, smulgînd prelata care acoperea terasa restaurantului și a transformat-o într-o velă imensă. Apoi, liniște, calm plat...

La Tunari atmosfera este intimă. Concurenții se cunosc între ei, spectatorii la fel, pentru că sînt de foarte mulți ani aceiași, se salută cordial, își zîmbesc, se socotesc camarazi și prieteni.

În tribune, bărbați eleganți și femei frumoase. Pantalonii largi, marinărești, cloșați, au învins — se pare — minijupe-urile. Oricît am ofta de adînc, trebuie să ne plecăm în fața acestei regine capricioase care este moda.

Locurile de parcare amintesc saloanele de autoturisme: „Opel", „Ford-Capri", „Citroien", multe „Dacii".

La restaurant se bea bere „Radeberger", Pepsi-Cola, vinuri parfumate. Anglo-saxonii au rămas credincioși whisky-ului, dar apreciază calitatea țuicii românești. Serviciul este ireproșabil.

Ambianța amintește lumea tenisului, călăriei sau a golfului.

După o jumătate de oră, aproape că nu mai auzi detunăturile surde ale armelor, iar mirosul prafului de pușcă începe să îți se pară asortat cu o adiere de „Arpège", „Mitzouko", sau „Madame Rochas".

Între cele două standuri se circulă intens, dîndu-se curs simpatiilor. Iar la sfîrșitul fiecărei manșe, toți cei șase concurenți primesc, în egală măsură, aplauze.

Copiii privesc cu jind la miile de tuburi goale care se adună în spatele trăgătorilor. Ce s-ar mai juca cu ele. Seara, ele vor fi adunate și arse, nemaifolosind la nimic, indiferent dacă alicele lor și-au făcut sau nu datoria.

„Cibi" Braun, academicianul fotbalului, aflat și el aici, spune o anecdotă nouă, urmată de hohote de rîs.

Pe o bancă lăturalnică, retrasă sub umbra unui pom vechi, doi îndrăgostiți își fac jurăminte pentru eternitate, absenți la tot ce se petrece în acest mare templu al tirului...

Prima zi a Campionatelor a fost fermecătoare!

Valeriu CHIOSE

HUNEDOARA — TEREN FERTIL PENTRU CULTIVAREA EXERCIȚIILOR FIZICE ȘI PERFORMANȚEI SPORTIVE

Interlocutor — tovarășul IOACHIM MOGA, prim-secretar al Comitetului județean Hunedoara al P.C.R., președintele Consiliului popular județean

Educația fizică și sportul, ca activități de interes național, care contribuie la întărirea sănătății, la dezvoltarea armonioasă, fizică și morală a oamenilor muncii, constituie un domeniu tratat cu deosebită atenție de către partidul și statul nostru.

Această preocupare se resimte din plin și în județul Hunedoara, care în prezent tinde să cîștige o poziție fruntașă în sportul nostru, așa după cum — este bine știut — și-a cucerit faima care l-a impus în viața economică a țării.

Gradul înalt de industrializare și urbanizare a județului Hunedoara **(3 municipii și 9 orașe)** presupune, desigur, existența unei populații preponderent tinără și dominată de elementul bărbătesc. Aceste particularități au influențat dezvoltarea largă a sportului de masă și de performanță, precum și relativa profilare pe discipline specifice bărbaților — box, lupte, rugby, popice, fotbal etc. Particulară județului Hunedoara îi este, însă înainte de toate, tradiția mișcării sportive în rîndul muncitorilor, cluburile sportive muncitorești dăinuind de peste cinci decenii în Valea Jiului (Petroșani, Petrila, Vulcan), Deva și Simeria.

Pornind de la aceste realități, am adresat tovarășului IOACHIM MOGA, prim-secretar al Comitetului județean de partid, președintele Consiliului popular al județului Hunedoara cîteva întrebări, la care dînsul a

Interviu realizat de
V. FIROIU

(Continuare în pag. a 2 a)

CAMPIONATELE INTERNAȚIONALE DE ATLETISM ALE ROMÂNIEI

TOATE STELELE SPRINTULUI CUBANEZ LA BUCUREȘTI

La sfîrșitul acestei săptămîni, stadionul Republicii din Capitală va găzdui tradiționalele întreceri ale **Campionatelor internaționale de atletism ale României.**

Pe adresa federației noastre de specialitate **au sosit pînă la această oră confirmări de participare din 14 țări : Olanda, Belgia, Franța, Austria, R. F. a Germaniei, Finlanda, Elveția, R. D. Germană, Grecia, Bulgaria, Cuba, Ungaria, Turcia și Iran.**

Primele delegații au și sosit la București. Este vorba de sportivii din **Iran și Cuba, care s-au și antrenat ieri la „23 August".** Cubanezii vor prezenta de altfel în acest concurs pe toți sportivii care au luat startul la Universiadă. Printre aceștia remarcăm prezența lui **Pablo Montez** (10,0 — 100 m), finalist olimpic la Ciudad de Mexico și **Jose Triana** (10,1), **Miguelina Cobian** (11,3 — 100 m), **Aurelia Penton** (52,6 — 400 m), **Carmen Truste** (53,5 — 400 m), **Samuel** (6,15 m — lungime), **Perez** (16,34 m — triplusalt), precum și a ștafetei masculine de 4×100 m, înregistrată la Torino cu excelentul timp de 39,2 sec.

În imaginea fotoreportelui nostru VASILE BAGEAC, un grup al atleților cubanezi, după antrenamentul de ieri.

Corespondență specială pentru SPORTUL

ÎNAINTEA RETURULUI FEIJENOORD - ESTUDIANTES, OPTIMISM ÎN AMBELE TABERE

● HAPPEL: „Cupa intercontinentală va rămîne în Europa!" ● ZUBELDIA: „Vom juca pentru al treilea meci..."

Feijenoord Rotterdam, gata pentru marea bătălie de astă seară : de la stînga la dreapta, sus — Treytel, Laseroms, Van Duivenbode, Van Daele, Israel, Boskamp, Romeijn, Moulijn, Geilman (portarul de rezervă) : jos — Kindvall, Schneider, Hasil, Wery, Van Hanegem, Jansen

La această oră — mai e nevoie să spunem ? — întreaga Olandă nu discută decît despre Feijenoord și șansele sale în meciul retur cu Estudiantes de la Plata, a doua manșă a marei finale intercontinentale. Sînt cîntărite șansele, sînt analizate toate posibilitățile, dar parcă cel mai greu trag la cîntar speranțele tuturor olandezilor, care vor să vadă echipa lor favorită terminînd un sezon excepțional și cu laurii de „campioană mondială" inter-cluburi. Ca să vă dați mai bine seama de interesul enorm pentru partida din seara zilei de miercuri, (n.r. azi) este suficient să vă spunem că toate cele 64 000 de bilete, puse în vînzare la casele stadionului din Rotterdam, s-au epuizat în cîteva ore....

Ce spun viitorii protagoniști ? Este desigur interesant de aflat părerile celor angrenați direct în lupta pentru mult rîvnita „Cupă intercontinentală" a fotbalului. Să-l cităm mai întîi pe Ove Kindvall : *„În Argentina am reușit să refacem un handicap de 0—2 și ne-am atins țelul de a scoate un rezultat de egalitate. Aceasta ne dă mari speranțe pentru meciul retur"* — astfel vede marea vedetă suedeză, vîrful de atac al echipei noastre, partida de miercuri. O părere similară a exprimat și antrenorul Ernst Happel, de 51 de ori selecționat în națională Austriei. *„Estudiantes — a spus el — nu constituie pentru noi o problemă de nerezolvat. Cupa rămîne în Europa. Acest lucru mi-a devenit clar în lumina comportării echipei mele, în meciul susținut la Buenos Aires".*

ÎN JURUL OREI 21,25 — PE MICUL ECRAN

Pasionații jocului cu balonul rotund vor putea urmări astăzi, pe micul ecran, în transmisie directă de la Rotterdam, manșa a II-a a finalei „Cupei Intercontinentale" dintre Feijenoord și Estudiantes la Plata. Partida, care va începe în jurul orei 21,25, va fi comentată de Cristian Topescu.

Dar să dăm cuvîntul și oaspeților Rotterdamului. În tabăra fotbaliștilor de la Estudiantes la Plata, instalată la hotelul „Skyway" din Rotterdam, domnește, de asemenea, optimismul. *„Nu vom ceda așa de ușor în Olanda* — declară antrenorul Osvaldo Zubeldia. *Dacă vom avea noroc, putem chiar să cîștigăm. Oricum, o înfrîngere atît de clară, cum s-a întîmplat anul trecut cu A. C. Milan (0—3), nu se va mai repeta. Tactica noastră va fi orientată însă de așa manieră, încît să obținem disputarea unui al treilea meci".*

Iată, deci, precizate pozițiile celor două părți aflate față în față. 90 de minute de luptă între porți ne vor arăta cine a avut dreptate...

JAN WRINGER
Rotterdam, 8 septembrie

FINALELE NAȚIONALELOR DE BOX DUPĂ FORMULA J.O. ȘI A EUROPENELOR

● 13 centre zonale ● Cîte două gale zilnic ● „Forma publică" se capătă în ring

La 25 august s-a dat startul în campionatul național de seniori. După cum era de așteptat, deocamdată competiția n-a stîrnit prea multe pasiuni în jurul ringurilor din Capitală și din țară, datorită faptului că în prima etapă sportivii sînt de valoare mai scăzută, chiar începători. Cu siguranță însă că în fazele viitoare ale întrecerii (5—13 septembrie etapa județeană ; 21—27 septembrie zonele ; 28 octombrie — 7 noiembrie finalele) meciurile se vor ridica la un nivel tehnic superior, datorită prezenței între corzi a unor boxeri cu state de serviciu mai vechi.

Pentru a da posibilitate cît mai multor pugiliști să-și încerce șansele în această confruntare de prim ordin, iar spectatorilor prilejul de a viziona mai multe partide, anul acesta etapa zonală a campionatelor se va disputa în 13 localități ! Astfel, la zona de la **Satu Mare** vor fi prezenți pugiliști din Sălaj, Bihor, Satu Mare, la **Baia Mare** (Maramureș, Bistrița, Cluj) ; **Hunedoara** (Arad, Hunedoara, Alba) ; **Tr. Severin** (Timiș, Gorj, Mehedinți) ; **Sibiu** (Caraș Severin, Vîlcea, Sibiu) ; **Slatina** (Dolj, Olt, Teleorman) ; **Pitești** (Dîmbovița, Ilfov, Argeș) ; **Suceava** (Mureș, Botoșani, Suceava) ; **Piatra Neamț** (Iași, Vaslui, Neamț) ; **Bacău** (Vrancea, Galați, Bacău), **Brăila** (Tulcea, Buzău, Brăila) ; **Feteești** (Ialomița, Prahova, Constanța) ; **București.** Pe bună dreptate, întrecerile din cadrul etapei de zonă, la care vor participa pugiliști din a-

Romeo CĂLĂRAȘANU

(Continuare în pag. a 2-a la rubrică)

C. GRUIESCU (stînga) și C. CIUCĂ, colegi de club și prieteni, dar adversari în ring, la ultimele două finale ale campionatelor naționale.

ȘEDINȚA DE LUCRU A COMISIEI PENTRU SPORTURI INDIVIDUALE

În urmă cu cîteva zile și-a desfășurat lucrările la București cea de a 4-a ședință de lucru a Comisiei de sporturi individuale, organ obștesc consultativ al C.N.E.F.S., creat prin hotărîrea plenarei din februarie 1970. Cu acest prilej AU FOST LUATE ÎN DISCUȚIE UNELE PROBLEME PRIVIND ACTUALIZAREA ANUMITOR ASPECTE ALE PREGĂTIRII PENTRU JOCURILE OLIMPICE, **înaintea intrării în cea de a doua jumătate a ciclului olimpic 1969—1972.**

Dezbaterile, conduse de conf. dr. EMIL GHIBU, **au vizat formele și locurile de pregătire a sportivilor în anii 1971 și 1972, sarcinile consiliilor județene pentru educație fizică și sport, ale cluburilor și asociațiilor sportive în** PREGĂTIREA PENTRU J.O. A SPORTIVILOR ROMÂNI.

Pe marginea aspectelor puse în discuție au fost formulate de prof. **C. Balița, I. Ivan, Elena Sima, C. Florescu, D. Tepșan** și de alți vorbitori propuneri judicioase menite a mări eficiența eforturilor întreprinse și a măsurilor preconizate în vederea realizării unei cît mai bune pregătiri a sportivilor români pentru J.O. München 1972.

ALIATUL UITAT...

Există, în dezvoltarea fiecărui joc sportiv, momente de stagnare sau cîte o dată chiar de regres. Sînt înregistrate și comentate uneori, cu îngrijorarea firească a celor ce iubesc și se simt atașați de disciplina în cauză, perioade cînd în evoluția tehnicii și tacticii jocului apar elemente impure, de natură să influențeze negativ spectaculozitatea și dinamismul întrecerilor. Fotbalul cu voga „betonului", rugbyul cu apariția jocului închis și static, care favorizează brutalitățile, sau hocheiul pe gheață unde o duritate excesivă apare nu o dată ca singură manieră de comportare a unei echipe — iată doar cîteva exemple. Adăugînd, desigur, ghilimelele de rigoare cuvîntului exemple...

Handbalul, sport încă adolescent ca notorietate mondială, nu a putut evita nici el contaminarea. Jocurile primelor etape ale competiției naționale (și nu numai ele...) au fost suculent pigmentate de momente în care folosirea unor astfel de „metode" — să le spunem pe nume: faulturi cu zecile, obstrucții repetate pînă la exasperare, duritați — nu apărea ca ceva întîmplător. Să fim bine înțeleși. În handbal ca și în fotbal, hochei sau rugby a te apăra cu dîrzenie nu înseamnă a promova, ca element de bază în joc, faultul. Pentru că, orice s-ar spune, dîrzenia, atașamentul față de culorile unui club sau ambiția de a învinge nu se oprind atunci cînd adversarul apare pe teren. Atunci ele se consumă, de fapt. Asemenea calități se nasc și se cimentează la antrenamente, determinînd acumularea unor capacități fizice și tehnice de natură să ajute un sportiv în rezolvarea corectă și în spiritul regulamentului chiar și a celor mai dificile situații.

Pornind de la această logică constatare, rolul antrenorului în limpezirea apelor competiționale tulburate de brutalități capătă dimensiuni și sensuri noi. De pildă, dincolo de sensul educativ al muncii antrenorului, apare brusc și într-o altă lumină și cel al randamentului propriu-zis al activității sale. Deoarece un sportiv bine pregătit fizic, tehnic și tactic nu va apela la duritate. Acesta este motivul pentru care credem că nu ar fi de loc rău, ci dimpotrivă, dacă atunci cînd sînt semnalați oprobriului public sportivi care s-au detașat prin duritate să se precizeze și numele antrenorilor respectivi. Sau în cazul sancționării acestora să-și primească și „profesorii" partea. La victorii îi citățm — este drept, nu întotdeauna —, tradiționalele imagini a formațiilor campioane cuprind și pe tehnicienii care au pilotat cu măiestrie echipa spre succesul final. Atunci de ce să-i uităm la... necaz ? Amintindu-i, antrenorii devin aliați și mai prețioși în lupta pentru îndepărtarea de pe terenurile de sport a excesului de faulturi, a durităților, a anti-jocului devenit subit... mijloc de afirmare. Aliați prețioși pe care i-am uitat din punctul de vedere al „publicității". Nu este oare timpul să corectăm această lacună ?

Călin ANTONESCU

A FOST ALCĂTUIT LOTUL ECHIPEI REPREZENTATIVE DE FOTBAL A ROMÂNIEI

● Din fostul „lot mexican" lipsesc Răducanu, Gornea, Dan, Deleanu, Tufan, Dembrovschi

În vederea apropiatelor întîlniri din cadrul campionatului european, în ședința de aseară a Biroului F.R. Fotbal s-a discutat programul de pregătire, orientarea metodică și componența echipei naționale a României.

La sfîrșitul discuțiilor, lotul reprezentativ a căpătat următoarea alcătuire :

Portari : ADAMACHE (Steaua roșu), GHIȚĂ (Dinamo Bacău) ;

Fundași : SATMAREANU (Steaua), IVANCESCU (Steaua roșu), LUPESCU (Rapid), DINU (Dinamo București), HALMĂGEANU (Steaua), MOCANU (Petrolul), VIGU (Steaua).

Mijlocași: DUMITRU (Rapid), RADU NUNWEILLER (Dinamo București), PESCARU (Steaua roșu) ;

Înaintași : NEAGU (Rapid), DOMIDE (U.T.A.), DOBRIN (F.C. Argeș), TĂTARU (Steaua), DUMITRĂCHE (Dinamo București), LUCESCU (Dinamo București), ENE DANIEL (Dinamo Bacău).

Antrenorul echipei naționale : ANGELO NICULESCU.

La orizont C.M. — Volei —

CARUSELUL FAVORITELOR

● *In vederea participării la campionatele mondiale, echipa feminină a Japoniei se află de circa trei săptămîni în Europa, unde a și susținut cîteva meciuri de verificare. Jucătoarele nipone au învins reprezentativa studențească a Poloniei cu 3—0 (11, 9, 7), 3—0 (4, 0, 10), 2—0 (7, 2), 2—0 (2, 3) și prima garnitură cu 3—0 (5, 1, 3) și din nou, cu 3—0 (11, 4, 8).*

● *Într-un joc de verificare desfășurat la Berlin, echipa masculină a U.R.S.S. a obținut o victorie categorică în fața formației R.D.G. cu 3—0 (11, 10, 7)!*

● *Echipa feminină a R.D.C. și-a încheiat pregătirea pentru C.M. prin două partide amicale cu formația Poloniei. La Berlin gazdele au învins cu 3—2, iar la Dippoldiswalde au cîștigat polonezele cu 3—1.*

● Astăzi, de la ora 19, la Sibiu, reprezentativa masculină a României susține primul din cele 6 jocuri de verificare în vederea C.M., întîlnind echipa Iugoslaviei.

Echipa regăsită : Polonia

Resimțind — poate mai mult decît orice altă echipă din elită — criza schimbării generațiilor, *formația masculină a Poloniei a traversat în 1969 o perioadă destul de critică, reflectată de rezultate și mai ales de comportări slabe în turneele la care a participat și la „Cupa Mondială" (locul 8 din 12 echipe!).* În răstimp de un an, însă, fostul internațional *Tadeusz Szlagor*, antrenorul naționalei, a izbutit transformări esențiale în lotul pentru mondiale: a introdus tineri remarcați în lotul de tineret, a mărit ritmul de joc, a îmbunătățit mult apărarea și Polonia a redevenit... *Polonia — PRETENDENTĂ ÎNDREPTĂȚITĂ LA CALIFICARE ÎN TURNEUL FINAL.* Iată pe „cei 12" pentru mondiale (dacă nu vor surveni, pînă atunci, unele modificări de ultim moment): *Herbert Wagner* — căpitan, coordonator (29 ani — 1,83 m), *Edward Skorek* (27 — 1,91), *Aleksander Skiba* — coordonator de joc, unul dintre cei mai utili (25 — 1,85) *Ryszard Bosek* (20 — 1,89), *Wieslaw Gawlowski* (20 — 1,82), *Zbigniew Jasikiewicz* (23 — 1,83), *Marek Korbarz* (20 — 1,87), *Jan Such* (22 — 1,82), *Stanislaw Gosciniak* (26 — 1,83), *Bronislaw Bebel* (21 — 1,90), *Jerzy Szymecyk* (28 — 1,83), *Stanislaw Zdunzcyk* (28 — 1,83). Doar două absențe notabile: *Ambroziak* și *Paszkiewicz*, indisponibili.

Șorții decid șansele polonezelor

În seria a III-a (Burgas) a Campionatului mondial, echipa de fete a Poloniei are un adversar îmbatabil — *R.P.D. Coreeană*, însă destule șanse de a se califica alături de aceasta în turneul final. Depinde de ce echipă va fi repartizată alături de ele, după preliminarii. *În cazul că reprezentativa României va fi cea de a patra în această serie, atunci ÎNTRE CELE DOUĂ FORMAȚII SE VA DA O LUPTĂ APRIGĂ PENTRU A OBȚINE DREPT DE PARTICIPARE ÎN TURNEUL FINAL. Polonezele au fost învinse, nu de mult, de două ori de românce (la Katowice și Constanța).* Dar, deși par în descendență valorică, medaliatele cu bronz la Olimpiada din Mexic reușesc totdeauna rezultate bune în competițiile oficiale.

Iată lotul la dispoziția antrenorului *Gwidon Grochowski; Danuta Wagner* (31 ani — 1,66 m), *Halina Askielowicz* (23 — 1,78), *Iosefa Ledwig* (35 — 1,74), *Elzbieta Porzek* (45 — 1,75), *Wanda Wiecha* (24 — 1,77), *Danuta Kowalczyk* (24 — 1,73), *Janina Pluta* (26 — 1,64), *Ewa Binkiewicz* (20 — 1,78), *Hanna Soszczuk-Kwiatkowska* (28 — 1,80), *Teresa Malowidska* (21 — 1,77), *Elzbieta Lezon* (20 — 1,75), *Krystyna Ostromecka* (22 — 1,75), *Zofia Szczesniewska* (27 — 1,72).

„Gli Azzuri" în turneul final

O conjunctură deosebit de favorabilă pentru a ajunge în plutonul elitei i s-a creat „Squadrei Azzurra" la această ediție a C.M. care, în plus, îi găsește pe peninsulari la o valoare neatinsă vreodată. Elevii lui Odone Federzoni, crescuți la școala de volei cehoslovacă, fac parte din grupa I (Sofia), alături de echipele Bulgariei, Iugoslaviei, Belgiei, Israelului și Iranului. Cum din fiecare serie se califică două formații, italienii — campioni mondiali universitari! — speră să... însoțească pe gazde în turneul final.

Iată lotul cu care „albaștrii" vor aborda C.M.: *Mario Mattioli* (25 ani — 1,84 m, căpitanul echipei), *Andrea Nannini* (25 — 1,83), *Daniele Ricci* (19 — 1,85), *Giorgio Barbieri* (23 — 2,00), *Aldo Bendandi* (22 — 1,85), *Carlo Devoti* (24 — 1,92), *Roberto Morandi* (20 — 1,80), *Pietro De Angelis* (24 — 1,87), *Andrea Nencini* (22 — 1,92), *Luigi Roncoroni* (23 — 1,86), *Erasmo Salemme* (24 — 1,91), *Fabio Innocenti* (20 — 1,84), *Stefano Sibani* (18 — 1,90).

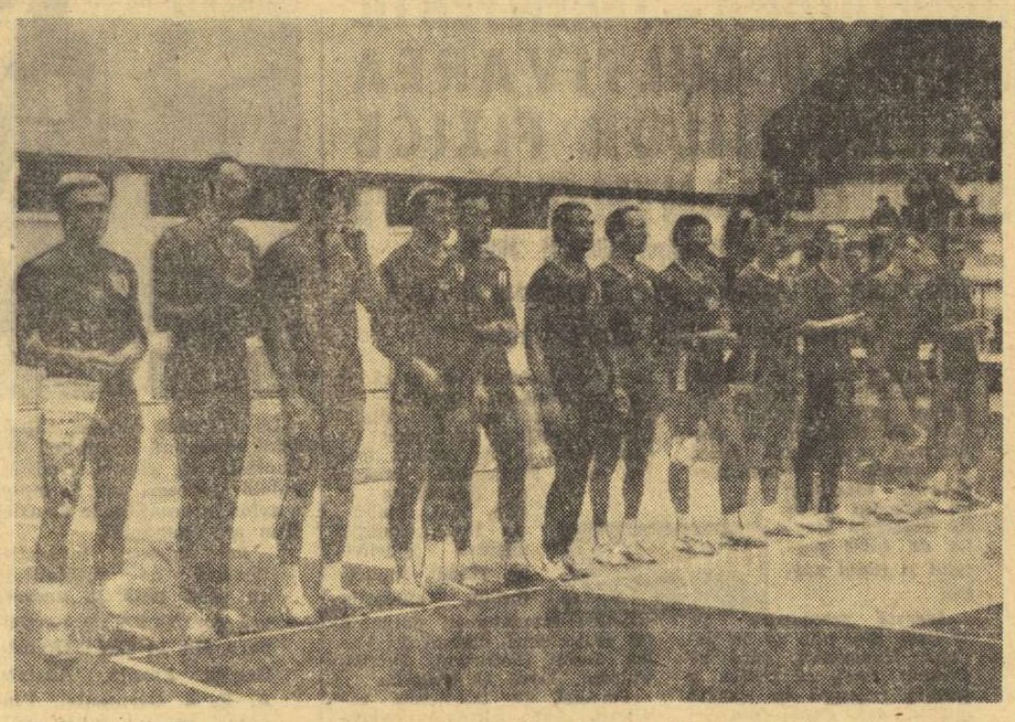

Cei „12" care vor reprezenta Polonia la ediția a VII-a a C.M.
Foto : D. ȚĂRAN — Timișoara

DIN TOLBA POȘTAȘULUI

CARACAL. Din inițiativa Casei orășenești de cultură și cu sprijinul Consiliului orășenesc pentru educație fizică și sport, în localitate a luat ființă **„Cercul iubitorilor de fotbal"**. Această grupare a amatorilor sportului cu balonul rotund este animată de prof. **I. Păunescu** și **R. Vasile**, foști jucători. Membrii cercului, care au la dispoziție sălile casei de cultură, se întrunesc, de regulă, luni și vineri, asistînd la simpozioane care cuprind o arie largă a fotbalului mondial și românesc și, firește făcînd, comentarii asupra comportării echipei locale, proaspăt promovată, în divizia C. (**G. DONCIU** — coresp.).

BUZĂU. După un curs de șase luni, urmat de un examen teoretic și practic, și-au început activitatea componenții primei promoții de oficiali de box pregătiți în orașul nostru (arbitri de ring, judecători, cronometrori, crainici). Cursul, organizat de C.J.E.F.S., Buzău, a fost condus de metodistul **Tr. Ene**, ajutat de prof. **N. Dragu**, antrenorul **D. Marin** și alți specialiști în sportul cu mănuși din localitate. S-au evidențiat, dintre absolvenți, **Gh. Gomoiescu, P. Boboc, I. Breazu** și **M. Horhocea. (M. DUMITRU** — coresp.).

TG. MUREȘ. Acțiunea **„Delfin '70"** a înregistrat un frumos succes în județul Mureș. În timpul vacanței școlare, peste 2000 de copii au învățat să înoate. Centrele de învățare a înotului din **Tg. Mureș, Sovata, Lechința de Mureș, Iernut, Luduș, Reghin** și **Sighișoara** s-au relevat printr-o temeinică organizare și posibilități sporite de cuprindere. Cursurile au fost urmate, în majoritatea cazurilor, de întreceri la care micii înotători au dovedit că au deslușit tainele acestui frumos și util sport. **(I. PĂUȘ** — coresp. principal).

SIBIU. Tinerii fotbaliști din **Tălmaciu** se pot mîndri că sînt cei mai buni din satele județului Sibiu. Recent, ei au cîștigat finala pe județ a **„Cupei tineretului la sate"**, învingînd cu 3—1 pe fotbaliștii din comuna Alma. Sportivii din Tălmaciu au la dispoziție un frumos teren de fotbal și, aproape în fiecare săptămînă, ei susțin meciuri amicale cu formații din satele apropiate. **(GH. TOPÎRCEANU** — coresp.).

— BOX —

(Urmare din pag. 1)

proape toate județele țării sînt așteptate de antrenori și de boxeri cu justificat interes, cu speranțe în calificarea la finalele de la București. Pentru că, după o lună, învingătorii de aci vor asalta cele 11 centuri puse în joc.

Noutatea campionatelor naționale din acest an constă și în formula după care se va disputa ultimul act al competiției. Fixarea celor 13 zone, dar mai cu seamă modificarea sistemului de desfășurare a finalelor au dat loc unor prelungite discuții în cadrul Biroului federal și al Colegiului central de antrenori, formula adoptată fiind identică celei folosite la J.O. și la campionatele europene. Se vor disputa în total 15 reuniuni — meciurile din primele 4 sînt eliminatorii, 2 sferturi de finale, 2 semifinale și finala. În fiecare zi, pînă la semifinale, vor avea loc cîte două gale, după amiaza și seara. Deci, exact programul de desfășurare a turneelor olimpice și campionatelor continentale.

„Intenționăm, ne-a spus recent antrenorul emerit Ion Popa, **să facem din aceste finale o adevărată repetiție generală a campionatelor europene din 1971. Dacă la precedentele finale, pentru cucerirea centurilor de campioni naționali erau suficiente două meciuri, de data aceasta pentru a intra în posesia titlului, un boxer are nevoie de cel puțin 4 victorii".**

Într-adevăr, va fi mult mai dificil să urci treptele ringului aproape zilnic, într-o perioadă de aproximativ 10 zile, pentru a-ți vedea eforturile încununate de succes, cu atît mai mult cu cît la fiecare categorie de greutate vor lupta cel puțin 16 boxeri. Dar acest lucru, sîntem siguri, va determina sporirea ambițiilor și, deci, crearea unor spectacole pugilistice de ținută. Turneul final va da posibilitate antrenorilor să urmărească, în condiții grele de concurs, pe sportivii ce urmează a intra în vederile selecționerilor, să stabilească în linii mari lotul ce va intra în pregătire pentru campionatele continentale de la Madrid. Aceia care vor trece cu bine (zilnic) de obstacolul cîntarului, care vor ști să-și dozeze judicios eforturile și vor adopta tactica cea mai potrivită (cunoscînd că adversarii vor fi foarte diferiți ca stil) vor urca în seara zilei de 7 noiembrie pe cea mai înaltă treaptă a podiumului.

Dar pentru a ajunge la turneul final în maximum de formă sportivă, asociațiile și cluburile, antrenorii, trebuie să asigure sportivilor meciuri amicale. „Forma publică" nu se capătă decît în ring.

— Caiac-canoe —

„CRITERIUL OLIMPIC"

Pe pistele lacurilor Snagov și Herăstrău s-au desfășurat întrecerile din cadrul zonelor premergătoare CRITERIULUI OLIMPIC LA CAIAC-CANOE. Interesanta competiție a reunit la start sportivi fruntași din cluburile bucureștene, excepție făcînd doar caiaciștii și canoiștii de la Voința și C.N.U., absenți nemotivați (?) de la acest concurs.

Rezultatele înregistrate în cele două zone : SNAGOV : K 1 (b. 1 000 m) — V. Roșca (Dinamo) 3:56,0 ; K 2 (b. 1 000 m) — Timofan, Simiocenco (Steaua) 3:37,1 : K. 4 (b. 1000 m) Dragulschi, Pavel, S. Ivanov, Vartolomeu (Steaua) 3:12,2 ; C 1 — 1 000 m I. Patzaichin (Dinamo) 4:20,0 ; C 2 — 1000 m E. Nemeș S. Nemeș (Dinamo) 3:59,1 : K1 (f. 500 m) M. Nichiforov (Din.) 2:09,0 ; K 2 (f. 500 m) Mangea, Evdochimov (Steaua) 1:58,1 ; HERĂSTRĂU : K 1 (b. 1 000 m) N. Victor (Olimpia) 3:54,0, K 2 (b 1000 m) Costin, Esanu (Olimpia) 3:40,0, K 4 (b. 1000 m) Staneiu, Hurubeanu, Luca, Voinea (Olimpia) 3:12,0, C 1 (1 000 m) M. Costin (Olimpia) 4:30,1, C 2 — 1 000 m Stoica, Grigorescu (Cl. sp. șc.) 4:03,0 ; K 1 (f 500 m) D. Vasile (Olimpia) 2:41,1 ; K 2 (f. 500 m) Cotoran, Titișan (Cl. sp. șc.) 2:17,0.

— MOTO —

MOTOCROSIȘTII ROMÂNI AU RECUCERIT TITLURILE BALCANICE

● EFORTUL COLECTIV A DECIS VICTORIA ● METODA DE ANTRENAMENT CARE DĂ ROADE

Etapa brașoveană (ultima) a ediției din acest an a Balcaniadei de motocros, care angrenează — deocamdată — alergători din Bulgaria, Iugoslavia și România, a readus titlurile în țara noastră. Vechii deținători ai titlurilor, bulgarul Gheorghi Serafimov și selecționata țării sale, au abordat actuala competiție cu mult aplomb, detașîndu-se din start de principalii lor adversari, sportivii români. După etapa inaugurală de la Sofia, Ștefan Gheorghiev și naționala Bulgariei luaseră un substanțial avans, care — se părea — va fi suficient pentru o nouă victorie. Dar, a venit acea etapă din orașul iugoslav Priștina, unde, Ștefan Chițu, Aurel Ionescu, Adam Crișbai și Cristian Dovids s-au întrecut pe sine, au dominat copios întrecerile, apropiindu-se astfel la un pas de liderii clasamentului. În etapa brașoveană, decisivă, consumată duminică pe traseul din Valea Răcădăului, alergătorii noștri au asaltat, cu succes, primele locuri, în pofida puternicei rezistențe a motocicliștilor bulgari, care au făcut uz de întregul lor arsenal tehnic și fizic. Titlurile cucerite de Ștefan Chițu — la individual și echipa

Noul campion balcanic de motocros, ȘTEFAN CHIȚU, trecînd printr-o poartă a traseului.

României — pe națiuni s-au datorat următorilor factori :

— Grație efortului colectiv, Ștefan Chițu, alergătorul nr. 1 al țării noastre, aflat în formă excelentă, a fost bine protejat de Adam Crișbai (un tînăr de la un concurs la altul mai bun) și Aurel Ionescu. Cei doi colegi ai învingătorului au știut, mai ales în prima manșă, să stopeze atacurile repetate ale adversarilor. În felul acesta, Chițu s-a detașat, cîștigînd categoric ambele manșe.

— Mașinile de concurs au fost atent păstrate, bine revizuite și puse la punct, făcînd față tuturor solicitărilor impuse de traseu.

— În sfîrșit, pregătirea comună (metoda aplicată de curînd), efectuată sub conducerea antrenorului Gh. Ioniță, a dat roadele așteptate, majoritatea selecționabililor — cu excepția lui C. Dovids — înregistrînd un evident progres.

Aflîndu-se în fața unui nou examen internațional, de data aceasta de proporții mai mari (etapa a III-a a „Cupei Dunării", programată duminică la Brașov), sperăm că motocrosiștii noștri, instalați printre fruntașii întrecerii, să confirme bunele aprecieri.

Tr. IOANIȚESCU

— TENIS DE MASĂ —

SPARTAC BUCUREȘTI (fete) ȘI POLITEHNICA BUCUREȘTI (băieți) CAMPIOANE REPUBLICANE DE JUNIORI

● CONSTRUCTORUL HUNEDOARA REVELAȚIA COMPETIȚIEI ● ECHIPA FEMININĂ C.S.M. IAȘI O DECEPȚIE !

Ultima zi a returului campionatului republican pentru echipele de juniori a fost o adevărată gală a meciurilor spectaculoase. Prima partidă de mare spectacol a opus echipei feminine Spartac București o altă formație bucureșteană — Voința. Jocul părea ușor pentru jucătoarele de la Spartac, care, încă înainte de disputarea acestui ultim meci, aveau deja asigurat titlul, dar înfrîngerile suferite de Lidia Ilie, în fața Mihaelei Luncșeanu, și, mai ales, în fața Gabrielei Tulcea, au adus un echilibru neașteptat, întîlnirea încheindu-se în cele din urmă cu 5—3 pentru favorite. Și pentru că sîntem la fete, trebuie să amintim, alături de foarte buna comportare în retur a CSM I Cluj, de cele 5 înfrîngeri suferite de CSM Iași (în care Nicoleta Spiridon a avut o evoluție sinuoasă), lucru care a făcut ca în clasamentul final această echipă să coboare de pe locul II deținut în tur pe locul V ! La băieți, dominația absolută a Politehnicii București, care dispune de o garnitură valoroasă, a fost răsplătită și ea cu cununa victoriei, după cîștigarea tuturor partidelor. Constructorul Hunedoara, marea revelație a competiției, a avut în cel mai tînăr component al său, Cornel Popovici, un jucător tenace, prin aportul căruia a reușit remarcabila performanță de a se clasa pe locul III, după ce la sfîrșitul turului se afla pe locurile V—VIII ! O altă formație care a impresionat plăcut a fost „Rovine Craiova" (băieți), prezentă în concurs cu copii pînă la 13 ani, lucru care nu a împiedicat-o însă să obțină șase victorii ! Subliniem acest lucru căci condițiile neprielnice (despre care am mai scris și asupra cărora vom reveni) de pregătire a elevilor antrenorului Virgil Bălan ar trebui să dea de gîndit acelora care răspund la Craiova de bunul mers al mișcării sportive.

Dintre celelalte echipe care au participat la această ediție a campionatului mai remarcăm buna comportare a ASM Pitești și Șc. sp. Buzău la fete, precum și a CSM Iași și Rapid Buzău la băieți. Referitor la formațiile retrogradate, ele sînt CSM Cluj și Metalurgistul Cugir — băieți, respectiv CSM II Cluj și Tehnolemn Timișoara — fete.

Horia ALEXANDRESCU

— HANDBAL —

LA SEMICERC...

Duminică s-au disputat meciurile din cadrul etapei a II-a a campionatului republican de handbal diviziа B (masculin și feminin). Iată rezultatele înregistrate :

Masculin, **seria I :** Rafinorul Ploiești — Institutul Pedagogic Bacău 22—13 (8—7), Trotușul Oraș Gh. Gheorghiu-Dej — Industria sîrmei Buzău 16—9 (7—5), Chimia Făgăraș — Medicina Tg. Mureș 19—13 (8—4), A.S.A. Tg. Mureș — Tractorul Brașov 25—15 (10—8), Agronomia Iași — Relon Săvinești 22—16 (11—6) ; **seria a II-a :** Gloria Arad — Tehnometal Timișoara 13—13 (9—9), Independența Sibiu — Dinamo B. Mare 10—8 (7—3), Textila Cisnădie — A.S.A. Sibiu 17—16 (8—5), Metalul Copșa Mică — Universitatea Craiova 16—13 (10—8), Timișul Lugoj — C.S.M. Reșița 18—14 (7—5).

Feminin, **seria I :** Voința București — Universitatea Iași 10—10 (5—3), Progresul — Constructorul București 17—10 (10—4), Rapid — Comerțul Constanța 15—7 (8—4), Chimia Buzău — Spartac Ploiești 15—9 (8—4) ; **seria a II-a :** Universitatea Cluj — Universitatea II Timișoara 14—9 (7—5), Voința Sighișoara — Jiul Petroșani 19—13 (10—6), Chimia Victoria — Dermagant Tg. Mureș 6—9 (4—4), Sparta Mediaș — Chimia Făgăraș 17—10 (9—4), Constructorul B. Mare — Oltul Sf. Gheorghe 15—10 (8—2).

★

Iată și clasamentele diviziei A după 4 etape la feminin și 2 etape la masculin.

FEMININ

1. „U" Tim.	4	4	0	0	49—21	8
2. „U" București	4	3	0	1	52—42	6
3. I.E.F.S.	4	3	0	1	54—46	6
4. Confecția	4	2	0	2	52—46	4
5. Voința Odorhei	4	2	0	2	46—42	4
6. Rulmentul Bv.	4	2	0	2	52—54	4
7. Textila Buhuși	4	2	0	2	43—52	4
8. Constr. Tim.	4	1	0	3	40—45	2
9. C.S.M. Sibiu	4	1	0	3	36—50	2
10. Mureșul Tg. M.	4	0	0	4	31—47	0

MASCULIN

1. Dinamo Buc.	2	2	0	0	35—25	4
2. „U" Cluj	2	1	1	0	27—21	3
3. Steaua	2	1	0	1	36—24	2
4. Polit. Galați	2	1	0	1	32—31	2
5—6. Polit. Tim.	2	0	2	0	18—18	2
5—6. Dinamo Bc.	2	1	0	1	30—30	2
7. Voința Buc.	2	1	0	1	27—29	2
8. Univ. Buc.	2	0	1	1	19—23	1
9. Dinamo Bv.	2	0	1	1	22—29	1
10. Știința Lovrin	2	0	1	1	17—33	1

— POPICE —

NOUTĂȚI DE PE ARENE

● ILIE BĂIAȘ — LOCUL 3 LA TURNEUL INTERNAȚIONAL AL CEHOSLOVACIEI ● SE CUNOSC FINALIȘTII CAMPIONATULUI INDIVIDUAL ȘI PERECHI

Zilele trecute s-a desfășurat la Bratislava tradiționalul Turneu internațional individual al Cehoslovaciei. Dintre cei doi popicari români prezenți la întreceri, Ilie Băiaș s-a clasat pe locul 3 la 200 lovituri mixte, obținînd 891 p.d. Întrecerea masculină a fost cîștigată de Brautigam (R.D.G.) cu 937 p.d. Proba feminină a revenit jucătoarei cehoslovace Mikulcikova cu 422 p.d. Reprezentanta noastră, Ildico Jijic, a ocupat locul 9 cu 387 pd.

★

La sfîrșitul săptămînii trecute s-a desfășurat la **Tg. Mureș, Cîmpina, P. Neamț, Craiova** (feminin), **Giurgiu, Galați, Cluj** și **Rm. Vîlcea** (masculin) etapa de zonă a campionatului republican individual și perechi la seniori și juniori. Pentru finala pe țară, ce va avea loc între 22 și 27 septembrie la București, printre cei calificați se numără — la junioare : **Aneța Grigore** (Metrom Brașov) 401 pd, **Floriana Popovici** (Tricotajul Brașov) 396 pd, **Geta Zaharia** (Confecția Brăila) 344 pd, **Ecaterina Soimoșan** (Voința Oradea) 372 pd ; la senioare : **Elena Rada** (Cetatea Giurgiu) 411 pd, **Stana Lița** (Voința Constanța) 410 pd, **Maria Stanca** (C.S.M. Reșița) 402 pd, **Irina Szanto** (Gaz metan Mediaș) 392 pd ; la perechi : **Cornelia Grecescu — Florica Lăpușan** (București) 796 pd, **Maria Antus — Elisabeta Schiel** (Brașov) 792 pd ; la juniori : **V. Popa** (C.F.R. Timișoara) 833 pd, **N. Halmagiu** (Voința Craiova) 781 pd, **I. Fodor** (Voința Tg. Mureș) 836 pd ; la seniori : **P. Hodobașa** (Progresul Pitești) 886 pd, **I. Tismănaru** (C.S.M. Reșița) 843 pd, **P. Burian** (Voința Baia Mare) 836 pd, **Gh. Silvestru** (Rafinăria Teleajen) 827 pd ; la perechi : **I. Martina — I. Varga** (Tg. Mureș) 1669 pd, **Al. Vrînceanu — I. Popescu** (București) 1678 pd și **I. Băiaș — I. Tismănaru** (Reșița) 1738 pd.

La finalele de la București vor participa pentru cucerirea titlurilor de campioni pe 1970, în afara celor calificați la zone, maeștrii emeriți ai sportului (8 femei și 2 bărbați) și campionii pe anul trecut.

Interviu cu tovarășul IOACHIM MOGA

(Urmare din pag. 1)

avut amabilitatea să ne răspundă, caracterizînd pe larg mișcarea sportivă hunedoreană.

— Ce rol ocupă sportul și educația fizică în preocupările conducerii politice și administrative din județul Hunedoara ?

— O mișcare sportivă cu vechi tradiții, dar în continuă dezvoltare, reflectă firesc, după părerea mea, o preocupare atentă a organelor și organizațiilor de partid și de stat, de masă și obștești. **Dinamica dezvoltării activității sportive este redată și de creșterea numărului secțiilor afiliate federațiilor de specialitate (324), al echipelor divizionare A,B,C, școlare și de juniori (39), al sportivilor legitimați (6200).**

Tot la acest capitol de bilanț ar trebui amintit și faptul că în județul nostru a crescut numărul performerilor de valoare națională, că **peste 160 de antrenori calificați și 825 de instructori** se străduiesc, cu bune rezultate, să sporească succesele de azi.

— Cadrele didactice de specialitate se rezumă numai la sarcinile implicate de activitatea lor de catedră ? Cum contribuie ele la depistarea și cultivarea talentelor sportive ?

— În școlile județului activează 128 de profesori de educație fizică și sport, care în majoritatea lor, își aduc o **contribuție de seamă la dezvoltarea sportului hunedorean. Funcționarea a două școli sportive, la Deva și Petroșani, și a două secții de atletism la liceele din Hațeg și Orăștie, creează o rezervă permanentă de cadre pentru 15 discipline sportive.** Dacă mai notăm că dintre cele 39 de echipe divizionare circa 50 la sută sînt de juniori, înseamnă că **preocuparea pentru asigurarea continuă a noi contingente de sportivi pornește din școli.** O remarcabilă contribuție în acest sens și-a adus-o profesorul **Eugen Barta**, de la **Școala sportivă Petroșani**, care a ridicat adevărate talente pentru lotul feminin de handbal (**Sabina Mureșan, Geta Niculescu, Margareta Rech, Mariana Goran** ș.a.), el însuși fiind numit antrenorul reprezentativei feminine de tineret. Profesoara **Virginia Peterfi**, tot de la Școala sportivă Petroșani, a crescut o echipă de schi care a cucerit locul I la campionatul național al școlarilor, iar prof. **Tiberiu Drăgan** (Școala sportivă Deva) a fost cel care a descoperit-o și a format-o pe **Mariana Goth**, un nume cunoscut în atletismul național și internațional. Profesorii **Stelian Popescu** și **Mihai Bănulescu** (Școala sportivă Deva) sînt antrenorii a două echipe fruntașe în diviziile școlare de baschet și, respectiv, voleifete. La **Jiul Petrila** activează, cu rezultate bune, prof. **Gheorghe Pop**, care i-a pregătit pe foștii campioni naționali de lupte libere-juniori, **Florian Moț** și **Ioan Carculea**, clasați în prezent, alături de **Grigore Gheorghe**, pe locuri fruntașe în campionatul seniorilor. Demnă de relevat este și activitatea cadrelor de la catedra de educație fizică și sport a Institutului de mine Petroșani : **T. Silaghi, Gh. Irimie, E. Peterfi, N. Barabaș**, care conduc activitatea sportivă de masă și performanță în rîndul studenților, reprezentînd sportul hunedorean în diviziile naționale cu cinci echipe : de rugby, baschet, fotbal etc.

Dar, **revenind la preocuparea pentru sportul școlar, să subliniem și activitatea celor 133 de grupe de copii, care cuprind peste 2 100 de selecționați, și a celor 86 de grupe cu un efectiv de 1 300 juniori.** Aceste succese nu înseamnă că în munca din școli s-a făcut totul, că lucrurile merg perfect. Numărul profesorilor, mai ales al acelora cu specialități specifice ramurilor mai dezvoltate, este mic în județ, iar dintre aceștia o parte se rezumă numai la orele de curs, fără a avea o preocupare deosebită pentru depistarea și formarea cadrelor de mîine. Astfel se explică slaba reprezentare a județului nostru la gimnastică, atletism, box, tir, haltere, natație, scăderea valorică a schiului, voleiului, tenisului de masă — sporturi cu tradiție pe meleagurile hunedorene. Deși la Orăștie și Hațeg activează de cîțiva ani două secții de atletism cu program de școală sportivă, conduse de profesorii de specialitate **Ioan Cioina** și **Ion Stanciu**, ultimul fost sulițaș de valoare al țării, acestea n-au dat rezultate practice, concrete. Problema mai incumbă, însă, și un alt aspect : **pe măsura ridicării elementelor valoroase de perspectivă, crește și... atenția și interesul cluburilor puternice din țară, mai ales din Capitală. Astfel, numai în ultimul an, din 23 de sportivi nominalizați în vederea pregătirii lor pentru loturile de perspectivă și olimpice, 10 au luat drumul Bucureștiului, Timișoarei** etc. fiind atrași atît de viața din aceste orașe, cît și de tentațiile cluburilor mari **(Steaua, Dinamo, Progresul)**, cu posibilități mai bune.

O amplificare a muncii în rîndul elevilor se va resimți, desigur, în viitor, cînd va **începe să dea roade Liceul cu program de educație fizică din Deva, care își va începe cursurile în această toamnă ȘI PRINTR-O REPARTIZARE MAI JUDICIOASĂ A CADRELOR DE SPECIALITATE ÎN LOCALITĂȚILE JUDEȚULUI** — obiectiv ce stă în atenția noastră.

— Cum sînt valorificate resursele locale și munca patriotică pentru realizarea de baze sportive, de stadioane, fără a greva bugetul statului și resursele băneștí ale localităților ?

— Fondul de baze sportive existent — în care se încadrează puternicele complexe **„Corvinul"** și **„Constructorul" Hunedoara**, stadioanele **„Cetate" Deva, „Jiul" Petroșani**, cele din **Brad, Orăștie, Călan, Lupeni, Hațeg** și altele — este în continuă dezvoltare. **Numai în primul semestru al acestui an S-AU DAT ÎN FOLOSINȚĂ 89 DE BAZE SPORTIVE AMENAJATE DIN RESURSE LOCALE : 10 TERENURI DE FOTBAL, 20 DE VOLEI, 15 DE HANDBAL DOUĂ DE BASCHET, DOUĂ PISTE DE ATLETISM, 15 SECTOARE DE ARUNCĂRI, 25 PORTICURI DE GIMNASTICĂ** etc. S-a extins numărul terenurilor la Deva, Hunedoara, Teliuc și în Valea Jiului. La **Brad** sînt în-tr-un stadiu avansat lucrările de amenajare a unui nou stadion, acțiune care se desfășoară cu **o largă participare a tinerilor și populației.** De altfel, un plan de măsuri aprobat de secretariatul Comitetului județean de partid coordonează această activitate, care cuprinde amenajarea și construirea a numeroase obiective sportive la orașe, sate și în școli, prin muncă voluntar-patriotică și cu resurse locale. **Planul prevede amenajarea a 16 terenuri de fotbal simple, 60 de volei, 35 de handbal, 8 de baschet, 5 de tenis** etc., **din care O MARE PARTE S-AU REALIZAT SAU SÎNT ÎN CURS DE FINISARE. La Școala sportivă Deva, Liceul industrial Deva, Liceul Simeria, Liceul Gurabarza, Școala generală nr. 1 Brad, Liceul din Lupeni, Grupul școlar minier Lupeni, Școala profesională Călan, Liceul Vulcan, Școala generală nr. 7 Hunedoara, prin grija profesorilor și a elevilor s-au amenajat o serie de terenuri sportive cu cheltuieli minime.** Participarea la aceste acțiuni este deosebit de largă, entuziastă. Voi exemplifica numai cu acțiunea tineretului și sportivilor de la Școala profesională de construcții și Liceul „Decebal" din Deva la **repararea și refacerea stadionului „Cetate" din localitate, distrus de inundații, acțiune la care s-au prestat peste 16 000 de ore de muncă patriotică.**

— Județul Hunedoara, care cuprinde numeroase forme geografice de relief — munți, ape, șesuri etc. —, precum și numeroase monumente și vestigii istorice, creează condiții favorabile turismului. Cum este valorificat acest fond, ce s-a realizat, ce se preconizează ?

— Județul nostru cunoaște în toate sezoanele un aflux de turiști, atrași de frumusețile naturale, de monumentele istorice răspîndite în aproape toate zonele, de rezervațiile naturale din Retezat, de cetățile civilizației moderne de la Hunedoara, Valea Jiului, Călan, Brad. Cu tot acest fond turistic deosebit de valoros și variat, în județ nu se putea vorbi, cu ani în urmă, de o dezvoltare turistică.

În prezent, însă, se cristalizează tot mai clar și un asemenea profil al Hunedoarei. Pentru a răspunde acestei necesități, **s-au înființat 236 de cercuri de turism, care cuprind 32 680 tineri. Acțiunile turistice rezervate tineretului la sfîrșit de săptămînă au cuprins un număr impresionant de tineri. În taberele proprii și-au petrecut vara peste 2 000 de tineri. Au fost constituite trei baze turistice ale organizației U.T.C. la Geoagiu Băi și Vadul Dobrii. Un punct de atracție turistică îl constituie lacul și barajul de la Cinciș, în apropierea Hunedoarei. Pe acest lac a fost amenajată, de către asociația Constructorul, o bază nautică, pe care se practică cu succes caiacul și canoea.** Cu noile construcții din împrejurimi (motel, cabană, hangare) și cu alte amenajări ce se impun, această bază poate intra în circuitul competițional național și chiar internațional — fapt ce va spori atracția turistică în zona pădurenilor. De asemenea, **un punct de agrement și turism va deveni lacul și barajul de pe Mureș, de la Mintia. Prin grija organelor locale, la baraj poate fi amenajată o puternică bază nautică de agrement și performanță.**

— Apreciați contribuția practicării sportului la formarea omului societății noastre socialiste ?

— Diversele manifestări sportive de masă, competițiile de performanță, sînt tot atîtea prilejuri de afirmare, în viața social-economică a județului, a personalității sportivilor.

Desfășurarea în întreprinderi și instituții a diferitelor competiții, dotate cu trofee omagiale, la care participă salariați — competitori și spectatori — dovedește largul cîmp social cucerit de mișcarea sportivă, de sportivi.

Pe de altă parte, **performerii care își fac tot mai mult loc în activitatea sportivă a județului devin personalități cunoscute și recunoscute — factori dinamizatori ai fenomenului sportiv.**

Iată, deci, cum sportul contribuie la afirmarea personalității cetățenilor. Se poate aprecia că mișcarea sportivă hunedoreană este în continuă dezvoltare și perfecționare, ținînd pasul cu prestigiul general al județului, contribuind din plin la ridicarea și amplificarea acestuia. Hunedoara este un teren fertil pentru cultivarea exercițiilor fizice și a performanței sportive — a spus în încheiere tovarășul Ioachim Moga.

- FOTBAL -

ȘTAFETA VALORII

De la Tătaru I la Tătaru II

Printre obstacolele, nu numai formale, aflate în calea afirmării marii personalități, potrivirea de nume a fost și a rămas un hop evitat de către unii (multe pseudonime își au sorgintea în potriviri de nume care însemnau un handicap), sărit anevoie de către alții, după multe tentative nereușite. Cînd ai fericirea și... neșansa să fii fratele unui... nume ilustru — și cîmpul de afirmare este terenul de fotbal — problema este parcă de zece ori mai complicată decît pentru un... pictor, sau un poet, sau, hai să zicem, un constructor de avioane.

De ce? Pentru că... ESCU II pictor, sau poet, sau constructor de avioane, vine cu creația lui, realizată într-un timp apreciabil, și-ți înfățișează produsul finit. Pe care-l poți compara pe îndelete cu orice model. Fotbalistul, în schimb, creează în fața ta. Adeseori, „poezia" lui durează două minute, unul, sau doar cîteva secunde. Și te cucerește. Alteori, „autorul" strică totul în fracțiunea unei clipe.

...„Ajunge-l, deci, tu, Gigi Tătaru, un puști neînsemnat, greu de remarcat — și prin gabarit — printre băieții de vîrsta ta, pe Tătaru I — extrema model. Fotbalist a cărui publicitate o întrecea pe cea a artistelor în vogă. Servantul care punea mingea pe „tavă de argint, ca la Athenée Palace", vorba „profesorului" Constantin, și ți-o așeza pe frunte, ca să-i schimbi doar direcția în poartă".

Cam acestea au fost gîndurile care-l rodeau pe Gigi (încă nu era Tătaru II) atunci cînd se întreba dacă nu-i mai bine să se apuce de alt sport... **„Am rămas la fotbal pentru că dragostea de minge a puștiului care la 8 ani juca „neoficial" la C.C.A. (eram un fel de copil de trupă la marea noastră echipă) a învins. Mingea era viața și visul meu".**

Cele două „ediții" Tătaru zîmbesc obiectivului fotografic

Scurt „baraj indirect" — prin intermediul reporterului — între frații Tătaru.

TĂTARU I: Gigi are o tehnică bună, are clarviziune, e obraznic la joc, în sensul bun și în cel rău... Are o bună viteză de reacție, dar n-are viteza de deplasare a unui vîrf de clasă.

TĂTARU II: „Nenea" (Tătaru I) zbura pe extremă și avea execuții tehnice în plin fuleu care mă lăsau cu gura căscată...

TĂTARU I: Cu muncă (multă), viață sportivă și răbdare (nu se pot sări 10 trepte o dată) Gigi poate ajunge un atacant mare.

TĂTARU II: Nu știu dacă am să-l ajung pe fratele meu, dar visul meu este să-l întrec...

TĂTARU I: Eu am 24 de meciuri în echipa națională, Gigi are doar 3 — la ultimul campionat mondial — care fac însă mai mult decît toate ale mele...

O temă de importanță actualitate a echipei Steaua — infuzia ei de tinerețe — în discuția celor doi frați.

TĂTARU I („producătorul" nr. 1 al lui Ciugarin, Cristache, Ștefănescu, Naom, Grigore, Iordănescu, Manea): **Respectînd rigorile vieții sportive și muncind cu tragere de inimă, talentații „minji" de astăzi pot da o nouă față și un nou fond echipei. Curajul promovării, urmat de o instruire bună, vor avea — cred eu — ca efect o echipă de marcă. Trebuie însă răbdare. Maturitatea se dobîndește treptat. Într-un meci ca cel cu „U", de pildă, noi, echipa C. C. A., le-am fi dat clujenilor 10 goluri. Aștia tineri trebuie să facă pasul decisiv de la JOACĂ la fotbalul adevărat. Unii dintre ei, Ciugarin, Naom, Ștefănescu, Iordănescu, au început să se afirme, dar mai au mult de lucru.**

TĂTARU II: Băieții cei noi se integrează treptat. Sper să realizez cu Iordănescu lucruri mari...

Final cu un... debut. Duminică, la Petroșani, Tătaru II (suspendat pe patru etape) debutează în actualul campionat. Privat de bucuria „Cupei" și absent de la primele meciuri în această ediție, mezinul familiei Tătaru așteaptă cu vizibilă nerăbdare reintrarea sa.

— La ce concluzii ai ajuns, în aceste patru etape de penitență? După campionatul mondial, unii îți reproșau că ai rămas la... înălțimea țării lui Montezuma, de unde-ți privești, superior, colegii și partenerii. Ce părere ai?

— Așa a fost. După „bara" la poarta lui Felix — doamne, dacă era gol aș fi fost omul cel mai fericit din lume! — m-am văzut deodată „mare". Și încă nu sînt!

— Seriozitatea ultimelor tale cuvinte este cea mai bună reclamă pentru tine. Dar după ea trebuie să urmeze...

— ...munca; o știu foarte bine. Numai așa, Tătaru II poate ajunge demn de Tătaru I.

Marius POPESCU

Pe scurt

● Azi, pe terenul Constructorul (Șos. Olteniței), divizionara B. Dunărea Giurgiu va juca, în cadrul unui meci amical, cu I.T.A. București (campionatul județului Ilfov). Partida va începe la ora 16.

● Consiliul asociației Sportul muncitoresc București, din campionatul diviziei C, a încredințat conducerea tehnică a echipei de fotbal jucătorului Nicolae Mihai, profesor de educație fizică la Școala generală nr. 96 cu specialitatea fotbal.

ECOURI

● *ALARMĂ LA U.T.A... De o săptămînă echipa olandeză Feijenoord și-a trimis... „antenele" la Arad. Trei operatori au sosit de la Rotterdam, înarmați cu aparate de filmat, înregistrînd pe peliculă antrenamentele arădenilor. Duminică, echipa de filmare a fost prezentă și la meciul cu Progresul, filmînd fazele mai interesante.*

— De aceea am jucat azi mai... *rezervați*, glumea un fotbalist arădean... *Ca să ne păstrăm „tainele" pentru Rotterdam!*

● Are cuvîntul *Victor Stănculescu*, antrenorul Progresului:

— U.T.A. a meritat victoria. Arbitrul *Anderco nu ne-a acordat gol*, în min. 75, la o fază care nu trezea nici o suspiciune!

— Dar, în min. 12, Mândoiu l-a faultat pe Fl. Dumitrescu?

— Da! *Trebuia acordat penalty!*

...Consemnăm cu satisfacție sportivitatea antrenorului Stănculescu!

● Știți cîte rezerve a avut U.T.A. înscrise pe foaia de arbitraj? Numai trei: *Bătrîna, Schiopu* și *Zaharia* (Regulamentul permite cinci). Dintre aceștia doar doi erau valizi, Zaharia fiind accidentat. Nu e de mirare deci că *„Coco" Dumitrescu* se plîngea pe tușă:

— *N-avem lot. N-avem „rezerve"*. (La Hajnal — una din speranțele arădenilor — *s-a renunțat definitiv, deoarece mureșenii nu i-au acordat dezlegarea*).

Apoi „Coco" a glumit:

— *„Loți"* (n. n. *Reinhardt*, antrenorul secund), pregătește-te să-ți faci... reintrarea!

● *Grama a făcut... ravagii printre arădeni cu intrările sale excesiv de dure. La un moment dat, un spectator de lîngă masa presei și-a amenințat copilul cu care venise la meci:*

— Dacă nu ești cuminte, te dau pe mîna lui... nea Grama, auzi?!

● *Un spectator clujean făcea duminică în tribună o remarcă comică și nu numai atît: „Am văzut deseori echipa C.F.R.-ului, dar nu pot recunoaște jucătorii. Seamănă teribil între ei".*

Fenomenul acesta de uniformitate ține probabil nu atît de talia, conformația sau culoarea părului. CI DE EXPRIMAREA MODESTĂ A FOTBALISTILOR CLUJENI. *Nici unul dintre ei nu devine în timpul meciului o personalitate frapantă. Pînă cînd unii vor ajunge (dacă vor ajunge?), singura modalitate de identificare rămîne aplicarea unor numere mai mari pe tricouri. Propunerea reprezintă, desigur, un paleativ, nu o soluție.*

● Petre Nicolae, *fundașul stînga al dinamoviștilor bucureșteni, face încă disonanțe cu restul echipei.* DEPARTE DE NOI GÎNDUL DE A ÎNTÎMPINA OBSTRUCȚIONIST UN TÎNĂR JUCĂTOR. ÎNTOTDEAUNA O NECUNOSCUTĂ DIN CARE POATE SĂRI UN MARE FOTBALIST, dar văzîndu-l, ne-am amintit că DELEANU E REZERVĂ. E drept, de cînd s-a transferat de la Iași, Deleanu a pălit. *Un bun fotbalist acum doi, trei ani, a intrat în criză și nu mai iese. Cazul (din titular al echipei naționale ajunge rezerva lui Petre Nicolae) ni se pare dramatic și ne propunem să-l elucidăm.*

● Aflat cu mingea în apropierea propriului său careu și presat de un adversar, **C. Dan** avea în față o soluție sigură: trimiterea mingii în aut. Din orgoliu — probabil — fundașul rapidist n-a vrut să recurgă la această soluție, pierzînd în cele din urmă mingea și punîndu-l pe **Râmureanu** în situația de a ieși din suprafața de pedeapsă pentru a intercepta balonul, dar comițînd astfel hent.

Poate că Dan va învăța ceva din întîmplarea aceasta...

● Un confrate de la un alt ziar bucureștean, căutînd explicații la cele 5 goluri primite de ploieșteni pe stadionul din Bacău, aducea în discuție, în comentariul său de luni, și faptul că *portarul Mihai Ionescu ar fi abandonat activitatea competițională. Eroare! CUNOSCUTUL INTERNAȚIONAL NU S-A RETRAS ÎNCĂ DIN ACEASTĂ ACTIVITATE. El a apărat, chiar duminică, poarta echipei de tineret a clubului ploieștean.* Și a făcut-o, putem spune ca martori oculari, cu foarte mult succes. De altfel, rezultatul de egalitate (1—1) obținut de juventiștii ploieșteni *își are în bună măsură explicația în intervențiile sigure și spectaculoase ale lui Mișu Ionescu.* Că el nu mai apare în prima formație a Petrolului, aceasta este, desigur, o chestiune în care hotărăsc antrenorii respectivi. Ceea ce noi am mai putea spune este că *duminică nu lipsa lui Mihai Ionescu s-a resimțit la Petrolul. Căci nici el n-ar fi reușit* — probabil — *să facă mai mult decît a făcut portarul Stelian în fața unei înaintări dezlănțuite ca aceea a băcăuanilor și în condițiile evoluției atît de modeste a propriilor fundași.*

● Avem toate motivele să credem că, printre primele lucruri care se învață la cursurile de arbitri, este și acela că **regula ofsaidului nu se mai aplică atunci cînd mingea este lovită ultima oară de un jucător advers. Duminică,** însă, la un **meci de DIVIZIA A, am văzut un arbitru de linie, pe Ilie Hristea din Alexandria ridicînd steagul și semnalînd ofsaid la o astfel de fază, evidentă pentru toți spectatorii.**

Bineînțeles, însă, că **arbitrul de centru, N. Cursaru, n-a ținut seama de semnalizarea tușierului, lăsînd jocul să continue.**

● Se știe că *Sătmăreanu* traversează, de o vreme o criză de formă. Duminică, de pildă, apreciatul fundaș al naționalei a dat numai în repriza a doua 6 pase la adversari, *cotă negativă* mult prea ridicată pentru *„firma"* sa.

— Atenție... Facchetti (așa îl alintă numeroșii săi simpatizanți), *locul în „11"-le reprezentativ nu este adjudecat prin contract, ci se obține prin joc (bun), la concurență?*

● *8 faulturi* (!) în primele 45 de minute asupra lui *Iordănescu*, cel mai *„vizat"* atacant bucureștean *de către fundașii clujeni.*

Vina „asupritorilor" talentatului atacant bucureștean este evidentă, dar ne întrebăm dacă lui Iordănescu nu i s-a spus că păstrarea exagerată a mingii la picior (este un îndrăgostit exagerat de balon) îl expune prea mult atacurilor — destule incorecte — ale adversarilor.

● Spectator la meciul Rapid—Jiul, *Titus Ozon*, fostul antrenor al echipei din Petroșani, a avut aprecieri frumoase la adresa fotbaliștilor de care s-a despărțit de curînd:

— *Echipa a jucat destul de bine, în condițiile unui joc în deplasare. Ea putea obține, de altfel, un rezultat de egalitate. Sînt convins că noul antrenor, Ion Bălănescu, bun tehnician și pedagog, va omogeniza formația, obținînd astfel rezultate favorabile.*

Caricaturi: AL. CLENCIU

ÎNCEPE CAMPIONATUL REPUBLICAN AL JUNIORILOR, EDIȚIA 1970/71

Duminică va începe campionatul republican al juniorilor, ediția 1970/71. Prima etapă programează următoarele partide:

SERIA I: Foresta Fălticeni — Fulgerul Dorohoi, Rarăul Cîmpulung — Textila Botoșani, Minerul Gura Humorului — Chimia Suceava, Penicilina Iași — Minobrad Vatra Dornei, Nicolina Iași — Politehnica Iași, Șc. sp. Iași — Liceul nr. 2 Iași.

SERIA A II-A: I.T.A. Pașcani — Letea Bacău, Cimentul Bicaz — Victoria Roman, Dinamo Bacău — Petrolul Moinești, Textila Buhuși — C.F.R. Pașcani, Ceahlăul P. Neamț — Știința Bacău, Minerul Comănești — Liceul cu sp. fotbal Bacău.

SERIA A III-A: Ancora Galați — Olimpia Rm. Sărat, Rulmentul Bîrlad — S.U.T. Galați, Metalul Buzău — Chimia oraș Gh. Gheorghiu-Dej, Automobilul Focșani — Dacia Galați, A.S.M. Tecuci — Șoimii Buzău, Oțelul Galați — Politehnica Galați.

SERIA A IV-A: Voința Buc. — Petrolul Berca, Sportul studențesc Buc. — Progresul Brăila, Metalul Plopeni — Energia Slobozia, Steaua Buc. — Unirea Tricolor Brăila, Petrolistul Boldești — Metalul Buc., Metalurgistul Brăila — Comerțul Brăila.

SERIA A V-A: Delta Tulcea — Celuloza Călărași, Cimentul Medgidia — Flacăra roșie Buc., Electrica Constanța — Marina Mangalia, Șc. sp. nr. 2 Buc. — Vulturul Tulcea, Electronica Buc. — I.M.U. Medgidia, Farul Constanța — Portul Constanța.

SERIA A VI-A: Sirena Buc. — Petrolul Tîrgoviște, Sp. muncitoresc Buc. — Mașini unelte Buc., Dinamo Buc. — Metalul Tîrgoviște, Dunărea Giurgiu — Olimpia Giurgiu, Petrolul Videle — S.N. Oltenița, Unirea Mînăstirea — Steaua 23 August Buc.

SERIA A VII-A: Petrolul Ploiești — Rapid Buc., Șc. sp. Energia Buc — Carpați Sinaia, Tehnometal Buc. — Prahova Ploiești, Polana Cîmpina — Victoria Florești, Laromet Buc. — I.R.A. Cîmpina, Flacăra Moreni — Caraimanul Bușteni.

SERIA A VIII-A: Autobuzul Buc. — Gloria Slatina, Unirea Drăgășani — Progresul Corabia, Chimia Tr. Măgurele — Comerțul Alexandria, Dacia Pitești — Lotrul Brezoi, Progresul Buc. — Chimia Rm. Vîlcea, F.C. Argeș — F.C. Caracal.

SERIA A IX-A: C.I.L. Tg. Jiu — Metalul Tr. Severin, Minerul Motru — St. roșu Plenița, Jiul Petroșani — Dunărea Calafat, Electroputere Craiova — Știința Petroșani, Șc. sp. Craiova — Minerul Lupeni, Univ. Craiova — M.E.V.A. Tr. Severin.

SERIA A X-A: Victoria Caransebeș — Metalul Topleț, Minerul Bocșa — Minerul Moldova Nouă, Electromotor Timișoara — Șc. sp. Lugoj, Furnirul Deta — Minerul Anina, C.F.R. Caransebeș — C.S.M. Reșița, C.F.R. Timișoara — Vulturii Textila Lugoj.

SERIA A XI-A: C.F.R. Simeria — Minerul Ghelar, Mureșul Deva — Progresul Timișoara, Victoria Călan — Aurul Brad, U.T. Arad — Politehnica Timișoara, Șc. sp. Timișoara — U.M. Timișoara, C.F.R. Arad — Vagonul Arad.

SERIA A XII-A: Minerul Teliuc — Unirea Alba Iulia, Gaz metan Mediaș — Corvinul Hunedoara, Soda Ocna Mureș — Chimica Tîrnăveni, Vitrometan Mediaș — Minaur Zlatna, Metalurgistul Cugir — Metalul Copșa Mică, Arieșul Turda — Metalul Aiud.

SERIA A XIII-A: Minerul Baia Sprie — Someșul Satu Mare, Topitorul Baia Mare — Unirea Zalău, Crișul Oradea — Chimistul Baia Mare, Metalul Salonta — Olimpia Oradea, Olimpia Satu Mare — Constructorul Baia Mare, Minerul Baia Mare — Victoria Carei.

SERIA A XIV-A: Foresta Năsăud — Bradul Vișeu, Ind. sîrmei C. Turzii — Gloria Bistrița, C.F.R. Cluj — Dermata Cluj, C.I.L. Sighet — Arieșul Cîmpia Turzii, „U" Cluj — Unirea Dej, C.I.L. Gherla — Someșul Beclean.

SERIA A XV-A: Lemnarul Odorhei — Chimia Făgăraș, Chimia Victoria — A.S.A. Sibiu, Independența Sibiu — Șoimii Sibiu, C.S.M. Sibiu — Șc. sp. Brașovia, A.S.A. Tg. Mureș — Șc. sp. Sibiu, Metrom Brașov — C.F.R. Sighișoara.

SERIA A XVI-A: Carpați Brașov — Torpedo Zărnești, Oltul Sf. Gheorghe — Tractorul Brașov, Unirea Cristur — Viitorul Gheorghieni, Colorom Codlea — Forestierul Tg. Secuiesc, Șc. sp. Sf. Gheorghe — Șc. sp. Brașov, Steagul roșu Brașov — Minerul Bălan.

ARBITRII MECIURILOR ETAPEI A TREIA A CAMPIONATULUI DIVIZIEI A

Farul — Univ. Craiova: G. POPOVICI, ajutat de **G. Retezan** și **C. Ghemigean** (toți din București);

Petrolul — Rapid: N. RAINEA (Bîrlad), ajutat de **V. Popa** (Iași) și **C. Țifrea** (Galați);

F. C. Argeș — C.F.R. Cluj: I. DRĂGHICI, ajutat de **D. Ghețu** și **C. Dragotescu** (toți din București);

Progresul — Steagul roșu: I. RITTER, ajutat de **G. Blau** și **A. Sbercea** (toți din Timișoara);

C.F.R. Timișoara — Dinamo Bacău: C. DINULESCU, ajutat de **Em. Martin** și **R. Stincan** (toți din București);

Dinamo București — Politehnica: O. COMȘA (Craiova), ajutat de **N. Mogoroașe** (Craiova) și **M. Biolan** (Tr. Severin);

„U" Cluj — U.T.A.: A. BENTU (București), ajutat de **N. Cursaru** (Ploiești) și **G. Bîrsan** (Galați);

Jiul — Steaua: P. SOTIR (Mediaș), ajutat de **T. Andrei** (Sibiu) și **N. Barna** (Tîrnăveni).

CEL MAI BUN ARBITRU — ANTRENORUL!

Cele ce vă povestim s-au întîmplat la Bîrlad, la un meci de fotbal din cadrul diviziei C (seria a II-a). Față în față: Rulmentul Bîrlad și Petrolistul Boldești. Avînd și avantajul terenului, Rulmentul și-a dominat adversarul, deschizîndu-și pas cu pas drumul spre victorie.

Unul din jucătorii oaspeților, Dijmănescu — după cum ne relatează corespondentul nostru, S. Eliade — nu se împăca însă cu situația de pe teren și, mai ales, cu deciziile arbitrului, în care vedea numai acte de persecuție împotriva echipei din Boldești. Nervos, nedisciplinat, el a început să protesteze aproape la fiecare decizie a acestuia.

Bineînțeles, Dijmănescu a fost avertizat. Dar, el a continuat să vociferezе mai cu seamă cînd cel sancționat pentru o infracțiune era el însuși. La un moment dat, spectatorii l-au văzut pe jucătorul din Boldești părăsind terenul. Cum arbitrul nu-l eliminase, iar oaspeții continuau jocul în 10 oameni, publicul n-a înțeles ce se întîmplase.

Arbitrul, este adevărat, nu-l eliminase pe Dijmănescu, mulțumindu-se doar să-i dea un nou avertisment. În schimb, făcuse acest lucru puțin obișnuit însuși antrenorul jucătorului nedisciplinat, P. Dragomir, cu riscul de a rămîne în 10 oameni și de a pierde la scor. Cum a și pierdut.

Dar, pînă la urmă — campionatul este abia la început — P. Dragomir, ca și orice alt antrenor care ar proceda la fel, nu va avea decît de cîștigat...

LA TELEFON — KATOWICE!

După cum am anunțat în ziarul nostru de ieri, reprezentativa de juniori a României, aflată în Polonia la tradiționala *„Cupă a Prieteniei"*, a susținut luni seară cea de-a treia partidă, DISPUNÎND DE SELECȚIONATA BULGARIEI CU 1—0.

Căutînd să aflăm amănunte suplimentare de la această întîlnire, am obținut legătura telefonică cu hotelul „Osiedle" din Katowice, de unde antrenorul CONSTANTIN ARDELEANU ne-a transmis:

— Partida a fost deosebit de disputată și rapidă, juniorii bulgari dovedindu-se, ca întotdeauna, adversari redutabili și ambițioși.

— *Ce formație ați aliniat?*

— Bucaru-Dobrău, Smărăndache, Sandu Gabriel, Ciocîrlan, Dănilă, Bölöni, Blejușcă, Sandu Mircea, Ailenei, Cojocaru.

— *Care jucători s-au remarcat?*

— Sandu Mircea — alături de Sandu Gabriel și de Bölöni.

— *Ce ne puteți spune despre meciul de miercuri contra Ungariei?*

— Va fi o confruntare decisivă pentru cîștigarea grupei. Avem nevoie de o victorie, mai ales după ce Polonia a învins luni Cuba, cu 1—0. Sper să obținem această victorie.

RITMUL DE JOC — FACTOR ESENȚIAL, NEGLIJAT DE ECHIPELE NOASTRE

Să recunoaștem, cu toată franchețea, că printre multe alte slogane — repetate pînă la sațietate pentru a caracteriza calitatea unei partide de fotbal — utilizăm adesea și formulele: **„echipa X a realizat un ritm debordant de joc"** (dacă ea a reușit să învingă) sau, în caz de înfrîngere: **„11-le Y a adoptat un ritm de joc lent, bătrînesc"...** Și, într-adevăr, ambele afirmații pot defini în modul cel mai pregnant atît latura pozitivă, cît și pe cea negativă din evoluția a două echipe.

Este, oare, ritmul de joc atît de hotărîtor în obținerea superiorității uneia dintre formații? A ajuns el un „panaceu universal"? Sau este o simplă „găselniță" a specialiștilor, care ar vrea să explice totul printr-o etichetă bună de fixat pe orice „produs" al fotbalului?

De astă dată, adevărul se află de partea acestor specialiști, care au găsit, în sfîrșit, „cheia de boltă" a edificiului fotbalistic, nu numai de pe meleagurile noastre, ci din întreaga lume.

Desigur, nu vrem să ținem o lecție doctă despre ritmul de joc. Am făcut-o pe larg în noua noastră lucrare **„Fotbalul modern — Ce este și cum trebuie să-l jucăm"**. Se simte, totuși, nevoia ca jucătorii noștri să fie pătrunși de acest mare adevăr: FĂRĂ RITM SUSȚINUT, evoluția lor pe teren nu-i poate duce nici la fotbalul-spectacol, nici la cel de mare eficiență.

Ritmul de joc și-a dovedit valențele încă din campionatul mondial din 1958 (desfășurat în Suedia), pentru a-și arăta măsura eficientei în recentul „Mundial" din Mexic, unde reprezentativa Braziliei și-a impus, în ambele împrejurări, cu o neegalată vigoare, marile ei însușiri, datorită cărora a putut să-și înlăture, unul după altul, adversarii din turneele finale.

PUNCTE DE VEDERE

Ceea ce trebuie să știe echipele noastre este faptul că ritmul de joc nu poate fi realizat fără o tehnică individuală desăvîrșită, și nici fără acea orientare tactică de mare luciditate, de care trebuie să fie pătrunși toți componenții lor.

Fotbalul modern ne impune, printre legile lui de fier, și pe aceea de a-l juca nu numai BINE, dar și REPEDE. Nu numai prin mișcarea continuă a jucătorilor, dar și prin acțiuni gîndite fulgerător. Astăzi nu se mai admite nici o frînare a jocului, nici o întîrziere a fazelor, datorită fie driblingurilor prelungite, fie paselor laterale, fie așa-zisei temporizări, toate ducînd la anihilarea factorului-surpriză, care poate fi obținut numai prin jocul simplu, direct, pe poartă. Or, multe din partidele etapei a II-a a diviziei A au păcătuit tocmai prin această neavenită fracționare a acțiunilor, ca urmare a paselor **„pe metru pătrat"**, a ignorării principiului **„dă și fugi"**, a lipsei unor judicioase demarcări în atac, ca și a neutilizării aripilor. Încă nu sînt generalizate la noi **„pasele prin deviere"** (singurele care pot dezlănțui acțiuni fulgerătoare) și nu sînt executate cu mare rapiditate **„loviturile impuse"**, pentru a le exploata cît mai bine din punct de vedere tactic.

Am văzut, în partida urmărită din tribună (Rapid—Jiul) sau în secvențele receptate pe „micul ecran" (CFR Cluj—Dinamo București), cum jucătorii noștri țineau prea mult mingea la mijlocul terenului, adică tocmai în porțiunea de unde trebuie să pornească, cu cea mai mare rapiditate, toate atacurile.

Am mai înregistrat secundele pierdute de unii jucători prin aceea că la primirea mingii nu știau cărui coechipier să-i trimită o pasă. Or, un alt principiu elementar, pus în practică cu mult succes de către brazilieni, este: **chiar înainte de a primi pasa, să știi cui vei da mingea.**

Apoi, prea puțini din jucătorii noștri cunosc secretul destul de simplu al trecerii instantanee din atac în apărare, care poate face ca echipa să aducă în acțiunile ofensive 7—8 oameni „în față", iar la cele defensive să ducă lupta cu același număr de jucători, fără a mai recurge la „libero" sau la alte mărci de fabrică, a căror modă a apus după Mexico '70.

...La primul tur de manivelă dat în confruntarea dintre campionii celor două continente (ESTUDIANTES și FEIJENOORD), numai ritmul de joc a adus rezultatul egal, atît de favorabil olandezilor. Despre jocul argentinienilor, un cronicar francez de fotbal spunea numai atît: **„pierzînd ocazia unui 3—0, Estudiantes ne-a dat impresia că un resort s-a rupt în echipă. Campioana Americii de Sud rătăcea pe teren ca un trup fără suflet".** Adică juca fără ritm, — am spune noi în bun limbaj fotbalistic.

VIRGIL ECONOMU

LOTO-PRONOSPORT

Noile avantaje acordate participanților — dintre care menționăm introducerea reporturilor și participarea pe bilete fracționate — au deschis noi căi spre marile premii la LOTO, PRONOEXPRES și PRONOSPORT.

Un exemplu îl constituie premiul de categoria A în valoare de 100 000 lei, obținut de participantul Enache Gheorghe Ion din Bușteni la tragerea LOTO din 21 august a.c.

Jucînd pe un bilet sfert (seria P) a mai cîștigat și un premiu de categoria B în valoare de 10 250 lei. Deci, reporturile și biletele fracționate i-au permis participantului din Bușteni să înregistreze un cîștig de valoare maximă. Iată că marile avantaje acordate participanților prin noile măsuri luate de A.S. LOTO-PRONOSPORT își arată din plin roadele. Un motiv în plus de a participa la tragerea LOTO de vineri 11 septembrie, care oferă participanților posibilitatea de a obține autoturisme MOSKVICI 408 cu caroserie 412 (57 700 lei), DACIA 1 100 (55 000 lei), MOSKVICI 408 cu 4 faruri și radio (54 500 lei), SKODA S 100 (53 000 lei), SKODA 1 000 M. B. (49 500 lei) și FIAT 850 (45 800 lei). Deci o listă bogată care cuprinde autoturisme de diferite mărci și capacități cilindrice dintre care participanții cîștigători își pot alege după preferință. Nu uitați, astăzi și mîine ULTIMELE ZILE pentru procurarea biletelor.

PREMIILE CONCURSULUI PRONOSPORT NR. 36 DIN 6 SEPTEMBRIE 1970

Categoria I: (13 rezultate) 451.75 variante a 191 lei.

Categoria a II-a: (12 rezultate) 5686 variante a 25 lei.

Premiul de categoria a III-a avînd valoarea unitară sub plafonul de 20 lei, conform prevederilor Regulamentului nu s-au plătit.

NOU!

Intenționați să vă vindeți autoturismul?

Unitățile de consignație ale comerțului de stat din orașele București, Brașov, Timișoara, Cluj, Iași și Pitești vă oferă serviciile pentru vînzarea autoturismului la prețul dorit.

Autoturismul dv., expus într-un loc special amenajat, își va găsi cu ușurință cumpărător.

Personal calificat efectuează prezentarea și probele de motor și oferă consultații tuturor celor interesați să cumpere.

Unitățile de consignație efectuează toate formalitățile de vînzare-cumpărare.

REȚINEȚI:
— EFICIENȚA
— RAPIDITATE
— ECONOMIE DE TIMP
PRIN:

UNITĂȚILE DE CONSIGNAȚIE PENTRU VÎNZAREA DE AUTOTURISME

AFIRMĂRI DE PRESTIGIU ALE SPORTULUI BULGAR

În anii construcției socialiste, sportivii din Republica Populară Bulgaria s-au afirmat cu pregnanță în arena internațională. Este rodul firesc al excelentelor condiții de care se bucură mișcarea sportivă din această țară, unde sportul este un bun al maselor largi. An de an, sportivii bulgari s-au impus atenției generale prin înaltele rezultate obținute în mari competiții, la ultimele ediții ale Jocurilor Olimpice, la campionatele mondiale și europene.

De un prestigiu unanim recunoscut se bucură reprezentanții sportului luptelor din R. P. Bulgaria. *Pe podiumul de premiere al ultimelor două Olimpiade* (Tokio, 1964 și Ciudad de Mexico, 1968) *au urcat numeroși luptători bulgari, trei dintre aceștia fiind medaliați cu aur.* Sînt cunoscute tuturor numele lor, maeștrii emeriți ai sportului *Boian Radev, Enio Vilcev* și *Prodan Gardjev.* Titluri mondiale și continentale la lupte greco-romane și libere, la ultimele ediții ale acestor întreceri de mare anvergură, au mai fost obținute de sportivii bulgari *Nikola Stancev, Dimitr Dobrev, Petr Kirov, Petko Sirakov, Liutvi Ahmedov, Anghel Kerezov, Ivan Iliev.* Un impresionant eșalon de laureați!

O adevărată tradiție de frumoase succese și-au făurit în anii din urmă sportivii și sportivele bulgare care îndrăgesc baschetul. *Reprezentativa feminină de baschet a R. P. Bulgaria numără în palmares un titlu de campioană europeană (Lodz, 1958), medalii de argint (Moscova, 1959) și bronz (Lima, 1964) la campionatele* mondiale, precum și victorii în serie la întrecerile balcanice. Baschetbalistele echipei *„Slavia"* din Sofia *au cucerit de două ori „Cupa campionilor europeni"*, în edițiile din 1959 și 1963. De aceste succese sînt legate numele unor baschetbaliste excepționale ca *Vania Voinova, Todorka Vasilieva* sau *Elena Gospodinova.* Lauri au obținut reprezentanții Bulgariei și în disciplina *voleiului*, unde echipa feminină a clubului *Levski—Spartak* a cucerit *„Cupa campionilor europeni"* în *1964*, iar voleibaliștii de la *T.S.K.A. Septemvrisko Zname* au reeditat această performanță în ediția *1969* a întrecerii masculine.

Este cunoscută, de asemenea, *valoarea deosebită a fotbalului bulgar. De mai multe ori prezenți în turneele finale* ale întrecerii mondiale și olimpice, *fotbaliștii bulgari* se mîndresc cu cucerirea *medaliilor de argint în ultima ediție a J.O. de vară, desfășurată la Ciudad de Mexico. De două ori, în edițiile din 1959 și 1969 ale tradiționalei întreceri de tineret Turneul U.E.F.A., echipa Bulgariei s-a clasat pe primul loc.*

Cu un palmares bogat de afirmări în arena competițională este răsplătită activitatea sportivilor bulgari și în alte discipline, cum ar fi *atletismul, ciclismul, motociclismul, gimnastica, boxul* sau *schiul.* Dar una dintre prezențele cele mai remarcabile a fost recent prilejuită de o ramură sportivă încă relativ tînără. La *campionatul mondial de gimnastică modernă de la Copenhaga* (1967), tînăra studentă din Sofia, *grațioasa Maria Ghigova, a gustat din cupa victoriei supreme.*

O dovadă în plus a marilor resurse de care dispune astăzi sportul bulgar.

sportul în lume

LA OLIMPIADA DE ȘAH

ROMÂNIA - FILIPINE 2 1/2-1 1/2

MUNCHEN 8 (Agerpres). — **În runda a treia a Olimpiadei masculine de șah de la Siegen (R. F. a Germaniei), echipa României a învins cu scorul de 2½—1½ puncte formația Filipinelor. Alte rezultate din grupa a 4-a : Ungaria — Suedia 1½—1½ (1) ; Danemarca — Maroc 3—0 (1) ; Italia — Irlanda 1½—½ (2) ; Liban — Guernsey 2½—½ (1). În clasamentul grupei conduce Ungaria cu 9 (1) puncte, urmată de România — 8 puncte.**

Rezultate din celelalte grupe : Cehoslovacia — Malta 4—0 ; Israel — Scoția 3—0 (1) ; Argentina — Cuba ½—½ (3) ; Columbia — Islanda 2½—1½ ; Bulgaria — Albania 2—0 (2) ; Norvegia — Singapore 3—0 (1) ; Spania — Peru 2½—½ (1) ; Polonia — Tunisia 1—1 ; S.U.A. — Brazilia 2—0 (2) ; U.R.S.S. — Monaco 4—0 ; R.P. Mongolă — Elveția 2—1 (1) ; Iugoslavia — Andora 4—0 ; Japonia — Turcia 1—0 (3).

Forest Hills

STAN SMITH L-A ELIMINAT PE ROY EMERSON

NEW YORK, 8 (Agerpres). — Turneul internațional de tenis de la Forest Hills a continuat cu desfășurarea partidelor din cadrul optimilor de finală ale probelor de simplu. În turneul masculin performerul zilei a fost americanul Stan Smith, care l-a eliminat cu 6—4, 6—3, 6—7, 6—4 pe cunoscutul as australian Roy Emerson. O victorie de prestigiu a obținut și Arthur Ashe, învingător cu 6—4, 6—7, 6—2, 6—3 în fața lui Tom Okker. În celelalte partide : John Newcombe (Australia) — Clark Graebner (SUA) 6—4, 6—3, 6—2 ; Ken Rosewall (Australia) — Nikola Pilici (Iugoslavia) 7—5, 6—7 7—6, 6—4.

În proba feminină, australianca Margaret Court a dispus cu 6—0, 6—2 de compatrioata sa Pat Faulkner, Nancy Richey (SUA) a întrecut-o cu 7—5, 2—6, 6—2 pe Olga Morozova (URSS), iar Helen Gourlay (Australia) a învins-o cu 6—4, 6—2 pe Judy Dalton (Australia).

În cel mai disputat meci al probei de dublu bărbați (sferturi de finală), cuplul australian Rod Laver - Roy Emerson a întrecut cu 6—3, 6—3, 6—4, 7—6, perechea sud-africană Bob Hewitt — Freso McMillan.

VOLEIBALISTELE R.P.D. COREENE SE PREGĂTESC SĂ CUCEREASCĂ NOI LAURI

În ultimii ani, pe firmamentul voleiului mondial a apărut o nouă stea — echipa Republicii Populare Democrate Coreene. De fapt, remarcabilele succese ale voleibaliștilor din această țară sînt mărturia dezvoltării pe care a luat-o această disciplină sportivă în rîndul unui popor dotat excepțional pentru exercițiile fizice.

Clădită pe scheletul formației *„8 Februarie"*, *reprezentativa feminină de volei a R.P.D. Coreene s-a afirmat în mod deosebit în cursul anului trecut, prin cîteva rezultate de prestigiu. În turneul de la Varna, ea a dispus cu 3—0 de Japonia — campioană mondială și cu 3—1 de U.R.S.S. — campioană olimpică.* Rezultate care demonstrează clasa înaltă a voleibalistelor coreene. Să nu uităm că în 1968, ele au obținut un frumos succes și în *„Cupa prieteniei"* pentru echipele de tineret, competiție reunind formațiile din țările socialiste, *cînd și-au învins aproape toate adversarele cu scorul de 3—0.*

În iulie 1970, voleibalistele din „țara dimineților liniștite" au efectuat un turneu în Uniunea Sovietică, disputînd mai multe meciuri, pe care le-au cîștigat, printre învinsele lor numărîndu-se și reprezentativa sovietică. Atunci, antrenorul emerit al U.R.S.S., *Miron Viner*, împărtășea presei următoarele impresii asupra acestor remarcabile sportive: *„Cînd urmărești jocul voleibalistelor coreene, rămîi foarte impresionat de tehnica lor în apărare. Nu mă refer la blocaj sau dublaj, ci în special la primirea mingii. Coreencele practică un joc foarte rapid, precis și în continuă mișcare. Primirea mingii se face prin plonjon, cu precizarea că, imediat după efectuarea acestuia, jucătoarea se și află în picioare, gata de atac. Trecerea rapidă din apărare în atac nu este întîmplătoare. Aceasta se datorează unei pregătiri fizice excepționale a sportivelor coreene".*

Aceste juste observații își au fundamentul în modul cum se efectuează antrenamentele la echipele de copii din R.P.D. Coreeană. Se începe cu însușirea unor elemente simple de acrobatică: exerciții de echilibru, căderi și ridicări rapide etc. Numai după ce a învățat să... cadă, copilul primește mingea pentru joc. Această metodă de pregătire este caracteristică pentru voleiul coreean. O altă trăsătură importantă este jocul ultra-rapid în atac, prin care coreencele — care nu posedă jucătoare înalte — compensează acest neajuns fizic. Jocul lor este o cascadă de combinații efectuate pe toată lungimea plasei. Totul se subordonează unui singur scop: pregătirea în cît mai bune condiții a loviturii de atac.

Toate cele cuprinse în această succintă prezentare duc la concluzia că sportivele din R.P.D. Coreeană pot fi considerate concurente foarte serioase la un loc pe podium în marile competiții ale voleiului, culminînd cu apropiatele campionate mondiale.

PAVEL SENICEV — LIDERUL PRIMEI ZILE

(Urmare din pag. 1)

unul. În cea de a doua rundă, numai 10 trăgători au obținut rezultatul maxim, printre care și românul *Gheorghe Florescu.* Înaintea ultimei serii a zilei, trei participanți se aflau la egalitate, fără să fi comis vreo greșeală, adică 50 de talere lovite : *Senicev* (U.R.S.S.), *Hoppe* (R. D. Germană) și *Leibinger* (R. F. a Germaniei).

A venit însă și seria a treia unde, deși 17 trăgători au realizat cîte 25 t, unul singur a rămas imaculat, nici o ratare : *sovieticul Pavel Senicev*, liderul manșei I, cu 75 de talere zdrobite.

Urmează o grupă de trei, cuprinzînd pe compatriotul lui *Senicev, Alipov* (fostul campion de juniori al Europei), *Hoppe* din R. D. Germană și un nume mai puțin cunoscut, elenul *Petronis.*

Campionul olimpic, englezul *Braithwaite* și francezul *Jean Baud*, campionul Europei, au tras ceva mai slab, neînscriind decît 71 t. La fel și actualul deținător al titlului mondial, *Mattarelli*, dar care, după cum se știe, este scuzabil.

Trăgătorii români au început destul de slab, mai ales *Florescu* (20 t în seria I). Pe parcurs însă ei și-au mai revenit și spre sfîrșit au înregistrat cifre mai aproape de valoarea lor. Dumitrescu și Trăistaru chiar cîte 25 t. Dar concursul nu s-a încheiat încă...

În proba pe echipe conduce formația Uniunii Sovietice cu 287 t, talonată însă de reprezentativele Franței, R. D. Germane (la un punct diferență) și R. F. a Germaniei. Team-ul României împarte locurile 7—8 cu echipa Angliei, dar există posibilități de avansare, în cazul unei comportări meritorii. Lupta pentru primele locuri este deosebit de strînsă și rezultatul ei îl vom afla astă-seară cînd se termină proba, la capătul lansării celor 75 de talere din a doua manșă a seniorilor.

Ziua de azi va fi determinantă într-o mare măsură și pentru configurația clasamentului individual, joi urmînd ca seniorii să tragă la ultima manșă de numai 50 de talere. Pînă atunci însă...

★

CLASAMENTE după prima manșă de 75 t : **individual :** 1. SENICEV (U.R.S.S.) 75 t, 2. Petronis (Grecia) 74 t, 3. Alipov (U.R.S.S.) 74 t, 4. Hoppe (R. D. Germană) 74 t, 5—8. Giani (Italia), Roselius, Gehmann și Leibinger (R. F. a Germaniei) cu cîte 73 t, 9—14. Valduvi (Spania) Carrega și Candello (Franța), Smelczynski (Polonia), Geisler (R. D. Germană), Renard (Belgia) cu cîte 72 t, 15—19. Baud și Valeri (Franța), Rossini și Rosatti (Italia), Braithwaite (Anglia) cu cîte 71 t, 20—24. Mattarelli (Italia), Seilz (R. D Germană), DUMITRESCU (23+22+25), TRĂISTARU (22+23+25), și POPOVICI (23+23+24) cu cîte 70 t.

Ceilalți sportivi români au obținut următoarele rezultate : FLORESCU 69 t (20+25+24), IONESCU 69 t (23+22+24), SUDITU 59 t (21+20+18).

ECHIPE : 1. U.R.S.S. 287 t, 2—3. Franța și R. D. Germană cu cîte 286 t, 4. R. F. a Germaniei 285 t, 5. Spania 280 t, 6. Italia 279 t, 7—8. ROMÂNIA (Dumitrescu, Popovici, Florescu, Ionescu) și Anglia cu cîte 278 t, 9. Danemarca 272 t, 10. Finlanda 271 t, 11. Grecia 268 t, 12. Liban 267 t, 13. Austria 266 t, 14. Ungaria 263 t, 15. Elveția 256 t, 16. Turcia 238 t.

Astăzi, întrecerile continuă, cu începere de la ora 7.30, pe poligonul Tunari. Seniorii vor trage la cea de a doua manșă de 75 t, după care se va cunoaște campioana continentală pe echipe. Azi, vor intra în competiție și cele 12 concurente și tot atîția juniori. Ei vor trage la o primă manșă de 50 t.

La startul trăgătoarelor sînt prezente nume de rezonanță : **Binna Avrile** (Italia) — campioana lumii, **Grăfin v. Soden** (R.F. a Germaniei) — campioana Europei și **Valentina Gherasina** (U.R.S.S.), medalie de bronz la ultima ediție a mondialelor de anul trecut. Tot aici își va încerca șansele și tînăra reprezentantă a României, **Reli Vezeanu.** Lupta pentru titlul feminin promite o întrecere deosebit de interesantă.

Ieri, la Tunari nu s-a încheiat nici o probă și totuși — neoficial — s-a decernat un premiu... de popularitate, micuțului libanez Hișam Gandour, cel mai pasionat spectator (doar urmărește evoluția tatălui său, Omar) și cel mai dibaci vînător de insigne (dovadă — imaginea foto-reporterului nostru)

Mondialele de pentatlon modern — juniori

MARIAN COSMESCU PE LOCUL 4 LA TIR

FONTAINBLEAU, 8 (prin telefon). **Campionatele mondiale de pentatlon modern au continuat aici cu proba de tir, de obicei decisivă în soarta întrecerilor de mare anvergură. Poate că și din această cauză concurenții au fost stăpîniți azi de o stare emotivă excesivă, care a influențat în multe cazuri rezultatele participanților. Proba, desfășurată pe poligonul școlii militare din localitate, s-a încheiat cu succesul sovieticului Gorlov, care a realizat o performanță valoroasă : 196—1044 p. Al doilea loc a revenit polonezului Jrybusiewicz 194 — 1000 p. Pînă aproape de sfîrșitul probei de tir mica delegație a României a nutrit speranța că, prin Marian Cosmescu, va obține locul III. Într-adevăr, Cosmescu s-a aflat pe poziția a treia pînă la a șaptea serie de focuri, dar a fost întrecut „la potou" de australianul Ridgway, autorul unui rezultat de 194—1000 p. Cosmescu (49—46—49—49) a obținut doar cu un punct mai puțin : 193—978 p. Ceilalți sportivi români s-au clasat pe următoarele locuri : 20. Spirlea 184—780 p ; 35 Zamfir 166 — 384 p. Pe echipe, proba a fost cîștigată de U.R.S.S. cu 2670, urmată de Franța 2428, Ungaria 2106, Bulgaria 2381, România 2132 p.**

După trei probe la individual conduce Gorlov cu 3025 p, iar pe echipe U.R.S.S. cu 8568 p. La individual primul dintre români este Cosmescu cu 2696 (locul 9), iar echipa României se află pe poziția a 5-a cu 7108 p. Miercuri este programată proba de natație, iar joi cea de cros.

M. SLAVIC [1:59,5-record] ÎN FINALA EUROPEANĂ LA 200 m LIBER

Matthes 56,9 pe 100 m spate — nou record mondial

BARCELONA, 8 *(prin telefon, de la* A. GRINȚESCU). La piscina „Bernardo Picornell" specialiștii se mai află încă sub impresia deosebită pe care le-a oferit-o cea mai rapidă cursă de 400 m liber din istoria înotului. Aproape 10 000 de spectatori au urmărit o dispută sportivă cum rar se poate vedea, încheiată — spre bucuria tuturor — cu un nou record al lumii. La 100 m, primul a fost spaniolul Esteva (58,9), urmat de Fassnacht (R.F.G.) și Larsson (Suedia) în 59,1; la jumătatea cursei, toți trei au întors după 2:01,5. Din acel moment, spaniolul a pierdut ritmul, urmînd ca victoria să se decidă între ceilalți doi mari campioni. Egalitate perfectă la 300 m, unde se trece în 3:04,0. Fassnacht ratează însă ultima întoarcere, în timp ce suedezul pornește ca din pușcă pe ultimii 50 m, ajungînd la sosire cu două zecimi mai repede decît John Kinsella.

Se comentează, de asemenea, excepționalul record european al Evelynei Stoltze (16 ani) din R. D. Germană cu 5:07,9 la 400 m mixt și marea neșansă a compatrioatei sale Gabrielle Wetzko (59,6—100 m liber), care dacă nu pierdea startul ar fi putut bate recordul lumii (58,9) deținut de D. Fraser.

Cu un mare interes am așteptat seriile probei de 200 m liber. În prima : V. BURE (U.R.S.S.) 1 : 58,5, Herbst (R.D.G.) 2:00,3 și Nardini (Italia) 2:01,1, iar în a doua : KULIKOV (U.R.S.S.) 1:57,2 (57,5 la 100 m), UNGER (R.D.G.) 1:59,0, Comas (Spania) 2:00,2 (rec.) și Schiller (R.F.G.) 2:00,5. A treia serie a fost cîștigată de LARSSON 1:57,0 (57,5), urmat de ROUSSEAU 1:59,4 (55,0), PACELT (Polonia) 2:00,0 și Madsen (Norvegia) 2:01,2 (rec.). În ultima, Marian Slavic a luat startul alături de Hans Fassnacht. Cronometrele au indicat 27,3—50 m pentru ambii, 57,3 — Slavic și 57,7 — Fassnacht la 100 m, 1:27,5 — Fassnacht și 1 : 28,0 — Slavic la 150 m. Pe ultimii metri, vest-germanul a fost irezistibil, terminînd în 1:56,4 — nou rec. european, în timp ce *reprezentantul nostru a sosit al doilea în 1:59,5, realizînd un nou record național (v. rec. 2:02,4) și al 7-lea timp al zilei. Calificarea în finală reprezintă un frumos succes pentru Marian Slavic.*

Alți finaliști : Berjeau (Franța) 62,0, Krasko (U.R.S.S.) 61,7, Pedersen (Danemarca) 61,4, Schoutsen (Olanda) 60,9, Esteva 59,8 (rec.), Richard (Anglia) 61,6, Matthes 59,7 și Werner (R.D.G.) 61,7 la 100 m spate.

Marian Slavic, primul craulist român care coboară sub două minute la 200 m liber și se califică într-o finală europeană

La polo : Franța — Austria 5—3; U.R.S.S. — Belgia 12—1; Spania — Finlanda 10—1; Italia — Suedia 8—4; R.F.G. — Irlanda 8—2.

REZULTATELE ZILEI SÎNT :

400 m mixt (m) : 1. G. LARSSON (SUEDIA) 4:36,2 — rec. european, 2. H. Fassnacht (R.F.G.) 4:36,9 (rec.), 3. M. Pechmann (R.D.G.) 4:40,0 (rec.), 4. M. Molthaus (R.F.G.) 4:43,5, 5. H. Ljungberg (Suedia) 4:43,8, 6. A. Hargitay (Ung.) 4:43,4 (rec.) ; 100 m delfin (f) : 1. ANDREA GYARMATY (UNGARIA) 65,0 (rec.), 2. H. Lindner (R.D.G.) 65,6 (rec.), 3. E. Koch (R.F.G.) 65,8 (rec.), 4. M. Segrt (Iug.) 65,9 (rec.), 5. H. Nagel (R.F.G.) 66,0, 6. V. Tutaeva (U.R.S.S.) 67,0 ; 400 m liber (f) : 1. ELKE SEHMISCH (R.D.G.) 4:32,9 — rec. european, 2. G. Johnsson (Suedia) 4:36,8 (rec.), 3. K. Tülling (R.D.G.) 4:38,0, 4. L. de Boer (Olanda) 4:38,4 (rec.), 5. N. Calligaris (Italia) 4:39,7, 6. A. Rijnders (Olanda) 4:41,2 ; 4x100 m mixt (m) : 1. R.D.G. (MATTHES 56,9 pe 100 m spate — rec. mondial, KATZUR, POSER, UNGER) 3:54,4 — rec. european, 2. Franța 3:57,6 (rec.), 3. U.R.S.S. 3:58,0, 4. R.F.G. 3:59,0 (rec.), 5. Spania 3:59,4 (rec.), 6. Suedia 4:05,1, 7. Ungaria 4:05,3, 8. Anglia 4:09,2.

ECHIPA LUI PELÉ PIERDE TEREN...

În etapa a 12-a a campionatului de fotbal al statului Sao Paulo, două partide au reținut atenția în mod deosebit. Mai întîi este vorba despre victoria la scor a echipei *Sao Paulo*, echipă condusă de cunoscutul antrenor *Zézé Moreira*, care — în acest an — pare cea mai în măsură să cîștige cel mai dificil campionat al Braziliei.

În meciul cu *Botafogo* din *Riberao Preto*, echipa Sao Paulo a deschis scorul prin noua sa achiziție, uruguayanul *Forlan (min. 11)*; iar pînă la pauză *Toninho* mai înscrie două goluri *(min. 22 și 40)* — primul printr-un șut magistral de la 20 m, iar al doilea după ce a primit o excelentă pasă în adîncime de la Gerson. Ultimul gol este tot opera lui *Toninho (min. 53)*, dar dintr-un penalty.

Cel de-al doilea meci a opus echipele *„F.C. Pelé"* (*Santos*) și *Sao Bento.* Deși Santos a condus de două ori, tînăra echipa din Sao Bento a găsit resurse să egaleze de fiecare dată. După un gol înscris de *Coutinho (min. 18)* la o excelentă centrare a lui Edu — extrema dreaptă *Marco Antonio* a egalat *(min. 27)*, iar, după ce *Pelé* înscrie dintr-o acțiune individuală *(min. 58)*, echipa din Sao Bento izbutește să egaleze a doua oară prin *Carlinhos (min. 63)*, fără ca apoi vreuna din echipe să mai poată înscrie.

Deci, rezultatele tehnice: Sao Paulo — Botafogo din *Riberaro Preto 4—0 (3—0); F.C. Santos — Sao Bento 2—2 (1—1).*

CLASAMENT : 1. Palmeiras, Ponte Preta, Sao Paulo și Santos 19 p, 5. Corinthians 17 p, 6. Ferovaria 16 p, 7. Portuguesa de Desportos 13 p etc.

În Anglia continuă războiul împotriva huliganismului pe terenurile de sport

Preocupat tot mai mult de **cazurile de huliganism** ivite în tribune, la meciurile de fotbal, **ministerul de interne al Marii Britanii a hotărît să declare „război" tuturor celor ce se dedau la asemenea acțiuni.** Drapelul de luptă a fost ridicat vinerea trecută de ministrul de interne, **Reginald Maudling,** care, într-o scrisoare adresată conducerii federației engleze de fotbal, a subliniat că **își face o datorie din a interzice prezența persoanelor indezirabile pe terenurile de fotbal.** Reflectînd ecourile opiniei publice față de pedepsele, relativ ușoare, aplicate pînă acum de tribunalele britanice celor culpabili de comportare huliganică, Maudling a precizat : **„SPER CĂ CLUBURILE DIN LIGA DE FOTBAL au înțeles bine că, în calitatea lor de proprietari ai stadioanelor, AU UN DREPT ABSOLUT ȘI IMPLICIT DATORIA DE A EXCLUDE DE LA MECIURI ORICE PERSOANE CONSIDERATE DREPT INDEZIRABILE ȘI SĂ ELIMINE DIN TRIBUNE PE SPECTATORII A CĂROR COMPORTARE FACE ACEST LUCRU NECESAR".**

Ministrul a arătat că **o copie a scrisorii a fost adresată Ministerului Justiției pentru a fi adusă la cunoștința întregului corp al magistraturii.**

Sezonul de fotbal în Anglia, care s-a deschis în urmă cu două săptămîni a oferit, încă din prima etapă, spectacolul unor acțiuni huliganice cum au fost **trenuri devastate de suporteri, lupte de stradă între susținătorii diferitelor echipe incidente în tribune.** Încă de anul trecut, **cluburile britanice de fotbal au luat o serie de măsuri pentru a asigura liniștea în stadioane. Dar dacă ele au avut un oarecare rezultat în timpul desfășurării partidelor, CIOCNIRILE ÎNTRE HULIGANI AU LOC ACUM ÎNAINTEA ȘI DUPĂ TERMINAREA MECIURILOR.**

Un raport difuzat recent la Londra subliniază că **menținerea ordinei în timpul partidelor de fotbal costă cluburile mai mulți bani decît cheltuielile făcute pentru întreținerea propriilor echipe.** În actualul sezon, principalele 12 cluburi londoneze vor cheltui peste 250 000 lire sterline pentru a angaja polițiști în scopul menținerii ordinei. În sezonul trecut, numai **clubul Chelsea a plătit 20 000 de lire pentru cele 25 de meciuri disputate pe terenul propriu,** iar costul pare că se va ridica și mai mult anul acesta. Cluburile au fost silite să angajeze din ce în ce mai mulți polițiști, ceea ce a făcut acum conducerile lor să considere că pretul este mult prea ridicat pentru menținerea ordinei. Reflectînd această stare de nemulțumire, **Eddie Chapman,** secretarul clubului West Ham United, a subliniat că **fiecare meci costă clubul său 600 lire pentru plata polițiștilor. „Singura cale de a se ieși din actualul impas — a declarat el — este CA TRIBUNALELE SĂ APLICE PEDEPSE MULT MAI SEVERE acelora care ne silesc să plătim sume atît de mari de bani în fiecare sezon".**

Dîndu-se curs scrisorii ministrului de interne, numai la meciul din prima etapă a ligii engleze, dintre **West Ham și Chelsea, 51 de persoane au fost expulzate din tribune, iar alte 29 au fost arestate — asupra lor fiind găsite pietre, cuțite, rîngi de fier și alte „arme".**

Tot mai multe sînt glasurile care cer să fie aplicată **experiența orașului Glasgow** unde s-a reușit să se instaureze un calm relativ în tribune. După cum se știe, în capitala Scoției **spectatorii arestați pentru încălcarea ordinei publice sînt condamnați de tribunale să se prezinte la comisariatele de poliție în zilele cînd echipele lor susțin meciuri, pe toată durata pedepsei... Măsura a dat rezultate neașteptat de bune.**

După cum se vede, în Anglia există o serioasă preocupare — de sus în jos — pentru readucerea liniștii pe terenurile de sport.

I. R.

Telex • Telex • Telex

În turneul internațional de scrimă de la Poznan, **proba de sabie pe echipe a fost cîștigată de selecționata orașului Cluj. Scrimerii români au ocupat locurile trei la spadă și floretă. La floretă femei a cîștigat echipa orașului Poznan, urmată de formația orașului Cluj.**

Doctorul Leopoldo Basile, care face parte din comisia ce anchetează cauzele morții lui Jochen Rindt pe circuitul de la Monza a precizat că decesul marelui campion a survenit — ca urmare a rănilor foarte grave — la 30 de secunde după accident.

■

Turneul internațional de tenis de la Broumana (Liban) s-a încheiat cu victoria campionului maghiar Istvan Gulyas. În finală, într-o partidă „maraton", care a durat peste trei ore, Gulyas l-a învins cu 6—3, 14—12, 5—7, 2—6 pe australianul John Alexander.

■

Proba pe echipe dotată cu „Premiul Națiunilor" din cadrul concursului internațional de călărie de la Rotterdam a fost cîștigată de formația R.F. a Germaniei (Kuwertz pe „Sieno", Melhkopf pe „Fidelius", Steenken pe „Basso" și Wiltfang pe „Goldika") cu 12,25 puncte penalizare. Pe locurile următoare s-au clasat echipele Angliei — 20 pp, și Belgiei — 49,75 pp.

Aflată în turneu în Coreea de Sud, echipa de fotbal Benfica Lisabona a susținut două jocuri cu selecționata țării. În primul meci, fotbaliștii portughezi au obținut victoria cu scorul de 5—0 (2—0), iar în cel de-al doilea, scorul a fost egal : 1—1 (1—1).

■

În prima zi a turneului internațional de baschet (rezervat echipelor de tineret) de la Plevna, selecționata Bulgariei a învins cu scorul de 87—80 (33—31) formația R.D. Germane. În celelalte partide disputate s-au înregistrat următoarele rezultate : Cuba — Spartak Plevna 98—57 (42—36) ; Ungaria — Cehoslovacia 78—34 (42—19) ; URSS — Polonia 62—33 (34—20).

Cu prilejul unui concurs de atletism desfășurat la Caen, cunoscutul sprinter francez Roger Bambuck a cîștigat cursa de 100 m cu performanța de 10,2.

-ultimele știri-ultimele rezultate-ultimele știri-ultimele rezultate-

O DUBLĂ ÎNTÎLNIRE DE RUGBY BUCUREȘTI — DUBLIN

Cu prilejul colocviului internațional de la Butlin's Mosney (Irlanda) **la care au participat ca invitați și cîțiva antrenori români,** federația de specialitate a țării gazdă a reînnoit propunerea organizării UNEI DUBLE ÎNTÎLNIRI AMICALE ÎNTRE SELECȚIONATELE DE RUGBY ALE ORAȘELOR BUCUREȘTI ȘI DUBLIN. **Meciurile ar urma să aibă loc în capitala Irlandei.**

Federația noastră de resort a fost, în principiu, de acord cu această inițiativă, propunînd ca date de desfășurare a celor două meciuri 10 și 12 NOIEMBRIE. **Se așteaptă răspunsul forului de specialitate irlandez.**

Gimnaști români în Franța

Federația noastră de specialitate a stabilit delegația de gimnaști care ne va reprezenta la concursurile sportive organizate de ziarul „l'Humanité". Vor face deplasarea: Elisabeta Badea, Maria Constantinescu, Constantin Petrescu și Radu Branea,

LUPTĂTORII DIN S.U.A. CONCUREAZĂ AZI LA GALAȚI

La Teatrul de vară din Galați va avea loc astăzi, începînd de la ora 17, o gală internațională de lupte libere și greco-romane la care vor participa sportivi din S.U.A. și din localitate.

Dintre luptătorii gălățeni vor concura, printre alții, PETRE POALELUNGI, NICOLAE BURGAZA, CONSTANTIN NEICU, GHEORGHE BUCEAG, NICOLAE PRESURĂ și GHEORGHE CIUNTU. Antrenorii selecționatei S.U.A. îi vor alinia pe sportivii care au participat la recentele întreceri ale Concursului internațional de la București. Printre ei DWAYNE KELLER, JOE SEAY, WADE SCHALLES, COMBS STAVE, BAUM GOEF și HENK SCHENK, clasați în primele trei locuri la competiția internațională din Capitală.

După partidele de la Galați, oaspeții vor mai susține meciuri la Brăila (joi) și la Constanța (vineri).

DUMINICĂ LA BRAȘOV : „CUPA DUNĂRII"

La numai o săptămînă de la ultima etapă a Motocrosului Balcanic, unde au avut o comportare excelentă, alergătorii români urmează să-și apere șansele într-o competiție internațională mult mai valoroasă. Este vorba de cea de a treia ediție a „Cupei Dunării", care este programată duminică la Brașov, în organizarea federației noastre de specialitate. Forul de resort a luat toate măsurile necesare ca întrecerile motocrosiștilor din Austria, Bulgaria, Cehoslovacia, Iugoslavia, Ungaria, Uniunea Sovietică și România să se desfășoare în bune condițiuni.

★

Modificări aduse regulamentului „Cupei Mondiale" la schi

În ședința de aseară desfășurată la Geneva, Comisia tehnică a Federației internaționale de schi a adus o serie de modificări regulamentului de desfășurare a „Cupei mondiale". Astfel, s-a precizat că pentru ediția următoare, care va debuta în ziua de 12 decembrie, la Sestriere, vor conta în clasament 7 concursuri de coborîre, 8 de slalom uriaș și 9 de slalom special. În același timp, s-a subliniat faptul că dacă una din probe va trebui anulată din cauza timpului nefavorabil, ea nu va putea fi înlocuită cu o altă probă dintr-un concurs următor.

★

Și acum, iată situația în clasamente, după primele două etape : (Budapesta și Carlovac) ale competiției dunărene : Echipe — 1. U.R.S.S. 46 p, România 121 p, 3. Ungaria 134 p, Bulgaria 146 p, Austria 229 p. Urmează Cehoslovacia și Iugoslavia, ale căror echipe au fost descompletate din cauza unor abandonuri. Individual : 1. P. Rulev (U.R.S.S.) 9 p, 2. J. Schmalz (Cehoslovacia) 21 p, G. Moiseev (U.R.S.S.) 28 p, 4. Șt. Chițu 33 p... 9. A. Crisbai 53 p... 11. C. Dovids 63 p. În clasament figurează 28 de concurenți.

Redacția și administrația : str. Vasile Conta nr. 16, telefoane : centrală 11 10 05, secția corespondenți 11 51 09, interurban 72 și 280 ; telex : sportrom bucuresti 180. Tiparul : I.P. „Informația", București. 40368

PROLETARI DIN TOATE ȚĂRILE, UNIȚI-VĂ !

sportul

ZIAR AL CONSILIULUI NAȚIONAL PENTRU EDUCAȚIE FIZICĂ ȘI SPORT

ANUL XXVI — Nr. 1018 (6452) | 4 PAGINI 30 BANI | Joi 10 septembrie 1970

Echipa U.R.S.S. - campioană europeană de talere

Reprezentativa României pe locul VI • Diferențe minime în clasamentele individuale • Cine vor fi laureații de azi ?

Doborînd toate talerele din ultima serie de ieri, Aleksandr Culaçov (mijloc) a asigurat victoria și titlul de campioană continentală pentru echipa țării sale. El este îmbrățișat cu căldură de conducătorul formației sovietice, Nikolai Pokrowski. Campionul mondial, Ennio Mattarelli (stînga) așteaptă și el să-l felicite pe Culacov.
Foto : A. NEAGU

Vremea splendidă a favorizat și ieri întrecerile campionatelor europene de talere aruncate din șanț.

Proba pe echipe a avut un final demn de amploarea competiției. Pînă la ultima serie din cele 150 de talere, cît a cuprins concursul celor 16 reprezentative, formația care urma să intre în posesia trofeului și a titlului de campioană continentală era încă incertă. Trei echipe, U.R.S.S., Italia (campioana de anul trecut) și R. F. a Germaniei erau departajate de un punct sau două. A venit, însă, seria de aur a lui Aleksandr Culacov, 25 de talere lovite din tot atîtea lansate și team-ul sovietic a cucerit locul întîi și titlul european. Admirabil acest finiș al lui Culacov, într-un moment cînd fiecare foc era decisiv. Siguranța și calmul stupefiant al țintașului sovietic au făcut ca el să nu greșească nimic, risipind orice speranță a trăgătorilor italieni și vest-germani, de altfel redutabili.

Surprinzătoare a fost căderea echipei franceze, situată pe locul al treilea după prima zi.

Față de clasamentul de marți, selecționata României a urcat cu un loc dar rezultatul este cu trei puncte mai mic decît recordul țării. Desigur, fără „golurile" din seria de debut a lui Florescu (20 t) și cele ale lui Popovici în runda a doua de ieri (21 t), echipa putea să aspire la o poziție mai bună. Oricum, cu cifra generală înscrisă la Tunari și chiar cu cîteva puncte în plus, nu se puteau emite pretenții la vreuna dintre medalii.

După prima zi, campioana lumii, Binna Avrile (Italia), se află pe locul întîi cu 48 t.

Competiția individuală a seniorilor anunță și pentru azi o luptă de mare intensitate, cîștigătorul fiind greu de presupus. Conduce Alipov cu 146 t, dar orice schimbare este posibilă. Pentru că, să nu uităm că Senicev, după prima zi, era lider fără vreo ratare, iar miercuri el a scăpat cinci talere. Performerul de ieri a fost spaniolul Bladas — manșă completă de 75 t — însă el totalizează doar 141 t. Ar fi posibilă și o izbîndă a unuia dintre reputații țintași italieni, poate deveniți mai ambițioși în urma eșecului din proba pe echipe. Am dori totodată și o redresare din partea sportivilor noștri.

Debutul trăgătoarelor și juniorilor a fost de bun augur. Rezultatele multora dintre ei sînt elocvente. Cu mici excepții, favoritele s-au menținut pe primul plan. Dintre numele noi sînt de reținut cele ale sovieticei Iulia Sidorova și franțuzoaicei Nadia Sid-Cara. Românca Reli Vezeanu (20 + 21), prea emoționată, n-a confirmat încă rezultatele anterioare.

La juniori, primii șase clasați s-au impus prin maniera în care au concurat. Reprezentantul nostru, Paul Stancu, mai slab în prima manșă, poate ne va convinge azi de mai mult.

Ultima zi a competiției (joi) oferă întreceri pasionante la toate cele trei probe, dacă ne gîndim atît la

C. COMARNISCHI

(Continuare în pag. a 4-a)

INSTANTANEE...

De vreme ce vînătoarea este patronată nu de un zeu, ci de o zeiță (Artemis : Diana — în versiunea mitologică romană), de ce n-ar putea să ia parte și femeile la un campionat european de talere și skeet ?

Ieri, apariția pe standuri a amazoanelor tirului a provocat nu numai animație, dar și invidie. Din partea bărbaților, bineînțeles. Reprezentantele sexului supranumit slab (probabil pentru că este frumos) nu ochesc mai rău, ba am spune, chiar, dimpotrivă. Italianca Binna Avrile, campioană mondială, și sovietica Iulia Sidorova au realizat, în prima manșă, procentul maxim, nelăsînd întreg nici un taler din cele 25 cîte au dansat efemer și perfid în fața țevilor puștilor. Iar franțuzoaica Nadia Sid-Cara, micuță și delicată ca un bibelou, concurînd (din necesități organizatorice) într-o grupă de băieți (juniori), a avut cel mai bun punctaj, trăgînd excepțional și cruțînd doar trei fazani în momente de neatenție pe care (declară sentențios) nu și le va ierta niciodată.

Dincolo de malițiozitățile gratuite, includerea probelor feminine în întrecerile de talere și skeet vine să demonstreze universalitatea acestor ramuri sportive, ceea ce nu poate decît să-i bucure pe adevărații iubitori ai tirului.

Să ne amintim, printre rînduri, că primele fuste avîrute pe terenul de tenis au stîrnit valuri de revolte și comentarii ipocrite. Astăzi, femeile fac — în general — mai puține greșeli decît bărbații în conducerea automobilului, se așează cu dezinvoltură și siguranță la manșa avioanelor, vînează lei și crocodili, zboară în Cosmos. Ne aflăm în anul 1970...

★

Bărbații și-au continuat maratonul, plătind tribut rigorilor unei discipline capricioase în care — deseori — totul atîrnă de o fracțiune de secundă. Poate tocmai prin aceasta ea este atît de populară, atît de îndrăgită. Favoritul, Pavel Senicev (URSS), a scăpat două talere, dar s-a prefăcut cu demnitate că nici nu bagă de seamă acest accident. Fostul campion olimpic, Ion Dumitrescu, etalează un optimism cuceritor : el socotește încheiat concursul abia după ce s-a risipit fumul ultimului foc de armă. Italienii Giani și Basagni sînt zgomotoși și volubili ca toți meridionalii. Gheorghe Florescu pășește grav, ca un profesor de matematică.

Pe poligon este o continuă promenadă. De la un stand la altul, de la restaurant la tabelul de rezultate, la locurile de skeet, unde au loc, deocamdată, antrenamente.

Fotoreporterii aleargă și întreabă mereu în căutarea „omului zilei". Misiune grea, pentru că la Tunari eroul principal este TIRUL.

Valeriu CHIOSE

În zilele de 12 și 13 septembrie pe „Republicii"

PERFORMERI DIN 14 ȚĂRI LA INTERNAȚIONALELE DE ATLETISM

În perspectivă, dispute pasionante

la 800 m femei

I. SILAI, B. WIECK, I. KAIZER-LAMMAN

înălțime

Ș. IOAN, H. ELLIOT, T. ZACHARIAS

și 100 m bărbați

P. MONTEZ, G. METZ ȘI A. SARTEUR

Intrate de mult în tradiția marilor reuniuni din Europa, CAMPIONATELE INTERNAȚIONALE DE ATLETISM ALE ROMÂNIEI, ajunse la cea de-a XIX-a ediție, anunță, ca și în anii trecuți, o gală selectă cu cîteva evidente mari puncte de atracție. La „Republicii", unde de-a lungul ultimelor două decenii s-au perindat staruri strălucitoare ale atletismului mondial și-au dat pentru sîmbătă și duminică rendez-vous performeri de valoare din trei continente.

R. D. Germană, dublă învingătoare în „Cupa Europei", va trimite la București pe **Dieter Fromm** (1:47,0 — 800 m), **Uwe Grabe** (19,96 m — greutate), **Dieter Prollius** (19,40 m — greutate), — **Barbara Wieck** (2:03,2 — 800 m), **Annie Mickler** (58,34 m — disc) și **Christine Spielberg** (61,46 m — disc). În fruntea delegației vest-germane se va afla proaspătul recordman al „sutei", **Gerd Metz** (10,0), **Thomas Zacharias** (2,18 m — înălțime) și sulițașul **Klaus Wolfermann** (83,80 m).

Scoatem, de asemenea, în evidență, prezența la start a francezilor **Alain Sarteur** (10,2 — 100 m) și **Henry Elliot** (2,17 m — înălțime), a olandezei **Ilja Kaizer-Lamman** (2:02,2 — 800 m) și a elvețianului **Eddy Hubacher** (19,34 m — greutate). Este foarte probabilă și participarea campionului balcanic **Christos Papanikolau**, eroul recentelor întreceri de la București, care va încerca o nouă tentativă asupra recordului mondial la prăjină.

Mulți dintre oaspeți sînt așteptați în cursul zilei de astăzi. Ei vor efectua antrenamente alături de atleții români, pe pista de la „23 August", urmînd ca primul contact cu elbitex-ul de la Republicii să-l facă în cursul zilei de vineri.

Intermezzo tehnic : antrenorul federal Gh. Zîmbreșteanu, Cornelia Popescu, antrenorul Elias Baruch și Carol Corbu discută planul ultimelor preparative pentru „internaționale".

Pregătiri în divizia A la fotbal

Echipele în fața etapei a treia

Pentru duminică, cu Jiul „L-AM RECIȘTIGAT PE TATARU II, DAR L-AM PIERDUT PE IORDANESCU"

Filipescu — reprezentant al „noului val" de la Progresul — în acțiune

După jocul cu „U" Cluj, fotbaliștii echipei Steaua și-au început pregătirile pentru partida de la Petroșani prin antrenamente zilnice, conform planului : luni — control și tratament medical, marți — pregătire tehnică și tactică 110 minute, miercuri — antrenament fizic-tactic 100 minute, joi — un joc-școală cu echipa divizionară C Mașini-unelte, pe stadionul Ghencea, începînd de la orele 15,30.

În tabăra steliștilor domnește optimismul după jocul promițător făcut în compania studenților clujeni. Toți componenții lotului dovedesc multă dispoziție în pregătire. Iată ce ne-a declarat antrenorul *Ștefan Covaci :* „Pentru jocul cu Jiul avem probleme în alcătuirea formației. Ne bucură faptul că l-am recuperat pe *Tătaru II* care, după cele 4 etape de suspendare, debutează în noul campionat, dar ne îngrijorează faptul că l-am

(Continuare în pag. a 3-a)

BAZIL MARIAN — TITUS OZON NOUL CUPLU DE ANTRENORI AI ECHIPEI F.C. ARGEȘ

Aflăm de la vicepreședintele clubului F. C. Argeș, P. RAPAPORT, că biroul clubului a hotărît să apeleze la serviciile antrenorului TITUS OZON, acesta urmînd să răspundă, alături de BAZIL MARIAN, de pregătirile echipei F.C. Argeș. Antrenorul L. Ianovschi trece la centrul de juniori și copii.

Niagara, nu te vom uita !

În îndepărtata Canadă, la Saint Catharines, orășel de la poalele legendarelor căderi de apă ale Niagarei, trei sportivi de pe meleagurile noastre — **rameriii Ștefan Tudor, Petre Ceapura** și cîrmaciul **Gheorghe Gheorghiu,** îmbarcați pe schiful de 2+1, **au cinstit sportul românesc cu întîia medalie de aur la un campionat mondial de canotaj.** În disputa pentru cele 7 titluri au fost angajați 500 de schifiști din 30 de țări. Acum unul dintre titluri ne aparține, deși în finală canotorii noștri au avut de înfruntat „galere" puternice, încărcate de glorie sportivă. Bătălia a fost cîștigată prin acel **plus de voință, de curaj și hotărîre,** indispensabile oricărei victorii. **Am intrat,** cum s-ar zice, **în elita canotajului,** a acestui sport absolut, de maxim efort și de totală dăruire. **Au fost aruncate peste bord testul complexelor,** al temerilor, ancora grea care ne ținea pe loc, și meritul principal revine sportivilor

Cu 15 ani în urmă, la Gand, **ramele românești străluceau pentru prima dată,** prin acel titlu continental cucerit, la schif 4 fără cîrmaci. Pongrat, Singeac, Radu Nicolae și Măcean aduceau aurul de 14 carate, al „logodnei" cu succesul, deschizînd **o pîrtie care — mult timp — nu avea să mai fie parcursă pînă la capăt.** De atunci au existat sporadice tentative cutezătoare. Ne amintim de medalia de argint la C.M. de la Lucerna '62 (2+1, I. Petrov, C. Vereș + O. Păunescu), cea mai importantă, de locul V (2 vîsle) la C.M. de la Bled '66, de locul VI (2+1) la J.O. de la Roma... Singurele noastre finaliste în competiții de recunoscută anvergură. Așa puține cîte au fost, **ele** au avut darul de a menține flacăra încrederii în mica familie a vîslașilor. A încrederii într-un **succes de autentică valoare și rezonanță,** care trebuia să sosească. Și iată-l sosind acum, **consecință logică a evoluției unui echipaj judicios alcătuit (deși, cu întîrziere), rezistent și ferm hotărît,** după o suită de victorii în sezonul actual, printre care „Premiul Rotsee" și „Regata Lucerna" au constituit elocvente teste, indicii prețioase pentru actualii medaliați cu aur de... 24 carate.

Să onorăm cum se cuvine fericitul moment, dar să nu ne culcăm pe lauri. Să nu uităm că **succesul de azi este rodul unui singur echipaj,** unicul — de altfel — care a fost considerat apt să ne reprezinte onorabil la „mondiale". Victoria a venit deci la timp, ca un balon de oxigen. Să-i suplimentăm acestui sport olimpic — ce ne mai poate aduce asemenea satisfacții — un mai mare credit moral și material, să înviorăm centrele cu tradiție de pe Bega și Mureș, să acordăm atenție sporită generației tinere de rameri și vîslași. Se cere, în continuare, o activitate de pregătire avizată, temeinică, îndîrjită chiar, în acest sport aspru, care solicită organismul pînă la limitele lui. Iată calea pe care se va putea ajunge iarăși la steaua strălucitoare a titlului suprem.

„Per aspera ad astra". Numai așa poate fi împlinită cartea de aur a canotajului românesc. Prima ei filă a fost scrisă cu mîndrie în preajma marii cascade. **Niagara, nu te vom uita !**

Neagoe MARDAN

SAPPORO ȘI MÜNCHEN — OBIECTIVE DE MARE ACTUALITATE

SIBIUL „PREOLIMPIC" GANEA, BOZAN, SCHMIDT ȘI... CAM ATÎT !

• Neconcordanță între dorință și posibilități • „N-avem reprezentativă de dresaj" • Bazinul de înot în aer liber, ca și inexistent • Sporturi în plină dezvoltare • Pregătirile continuă

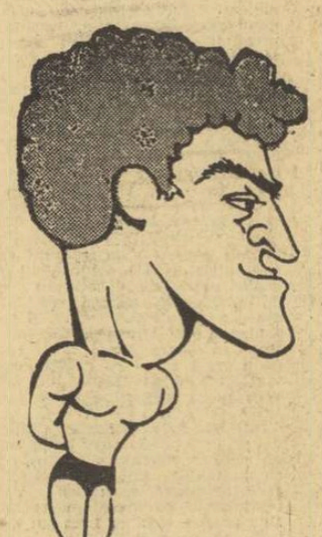

ION GANEA
Văzut de AL. CLENCIU

Au rămas mai puțin de doi ani pînă la Jocurile Olimpice care se vor desfășura la München, în vara anului 1972. În planul general de pregătire a sportivilor români în vederea participării la suprema competiție, organele sportive și cadrele tehnice din orașul Sibiu au sarcini deosebite în formarea și pregătirea elementelor susceptibile de a reprezenta țara noastră. O recentă vizită în orașul de pe malurile Cibinului ne-a dat posibilitatea să cunoaștem concret problemele complexe pe care le ridică activitatea preolimpică.

VOR FI ÎNDEPLINITE ANGAJAMENTELE ?

Notînd la plecarea din București numele sibienilor care figurează în loturile olimpice de bază și de perspectivă ale unor federații, am găsit, ajunși la destinație, o altă situație.

— **Dintre sportivii nominalizați ca „olimpici", ne-a informat prof. Viorel Hărțău, vicepreședinte al C.J.E.F.S., AU MAI RĂMAS în atenția federațiilor doar DUMITRU ROȘCA, ALEXANDRU BOZAN (călărie) și ION GANEA (săritor de la trambulină). Voleibalista RODICA POPA este studentă la Timișoara, înotătorul ION MICLĂUȘ s-a mutat din oraș, iar gimnasta HILDEGARD SCHMIDT urmează cursurile liceului din Orașul Gh. Gheorghiu-Dej.**

— **Contribuția sibiană la loturile olimpice se va rezuma doar la cei trei sportivi menționați ?**

— **Nicidecum. Ne vom strădui să realizăm integral angajamentele, locurile vacante urmînd a fi ocupate de alți sportivi capabili.**

Din discuția care a urmat, am reținut că munca de selecție și de pregătire a viitorilor „olimpici" continuă în spiritul cerințelor etapei prezente, consiliul județean asumîndu-și răspunderea de a îndruma și de a sprijini efectiv această activitate.

„EU VREAU, POT ȘI VOI REUȘI"

Am vizitat apoi „atelierele de lucru" ale secțiilor de gimnastică, călărie și natație care, avînd o pondere deosebită, au concentrat în jurul lor principalele forțe tehnice. În sala de gimnastică a Școlii sportive, profesorul Nicoale Buzoianu, deși aflat în concediu, continuă să exerseze zilnic cu elevele sale.

— **Le vedeți pe cele cinci fete care lucrează la bîrnă ? Vă rog să le notați numele : Maria Antinie (16 ani), Gertrude Kartmann (14 ani), Gertrude Herbert (15 ani), Sofia Gavra (14 ani) și Magda Berea (14 ani). Toate sînt înzestrate cu simțul mișcării artistice, au o mare capacitate fizică și intelectuală pentru însușirea elementelor dificile și n-ar fi exclus ca 2—3 dintre ele să impresioneze în viitorii doi ani pe antrenorii lotului olimpic.**

Prof. **Nicolae Buzoianu** și colega sa **Krisu Voiculescu,** care de mai mulți ani conduc excelent secția de gimnastică a Școlii sportive, au o remarcabilă putere de muncă. Ca să participi în concursuri cu echipe de maestre, cu sportive de categoria a II-a, a III-a și a IV-a, iar în plus să te ocupi și de grupele de începători e nevoie de aportul a cel puțin 4—5 cadre didactice de specialitate. Toată această treabă o fac numai cei doi profesori, beneficiari morali ai performanțelor obținute de elevele lor.

— **Ne-au fost oferite excelente condiții materiale,** afirmă prof. Buzoianu, care au creat, de la un an la altul, posibilități noi pentru depistarea și cizelarea elementelor înzestrate. Vrem nu numai

Tr. IOANIȚESCU

(Continuare în pag. a 2-a)

1-0 cu Estudiantes

FEIJENOORD A CÎȘTIGAT „CUPA INTERCONTINENTALĂ" LA FOTBAL

Rotterdam a găzduit aseară cea de a doua manșă a finalei „Cupei Intercontinentale" la fotbal, care a opus echipei gazdă, Feijenoord, pe campioana Americii de Sud, Estudiantes din La Plata.

Arbitrul columbian Guillermo Velasquez a chemat pe gazon următoarele formații :

FEIJENOORD : Treijtel — Romeijn, Laseroms, Israel, Van Duivenbode, Jansen, Hasil, Wery, Kindvall, Van Hanegem, Moulijn.

ESTUDIANTES : Pezzano — Spadaro, Medina, Malbernat, Romero, Tognieri, Pachame, Conigliaro, Bilardo, Flores, Veron.

Prima repriză a oferit tribunelor arhipline un joc oarecum echilibrat, desfășurat în viteză, dar, din păcate, adesea întrerupt de nenumărate neregularități, al căror ton a fost, în general, dat de sud-americani.

Spre finalul reprizei, olandezii au atacat mai susținut, reușind să-și creeze două bune ocazii de gol — în min. 40 și 43 — la ultima dintre ele fiind necesară o intervenție de ultim moment a fundașului Malbernat, care a trimis în corner, de pe linia porții, mingea șutată de extremul Van Hanegem.

Repriza secundă — care va aduce în teren trei noi jucători : Voskan (în locul lui Hasil), Rudzki (în locul lui Conigliaro) și Van Daele (înlocuindu-l pe Moulijn) — debutează cu cîteva atacuri periculoase ale argentinienilor.

Apoi jocul se echilibrează, olandezii ies la atac și în min. 68 noul introdus, VAN DAELE, reușește să deschidă scorul, cu un șut violent, din marginea careului mare : 1—0 pentru gazde !

Pînă la sfîrșit, scorul rămîne neschimbat

„CATEDRE" IN AER LIBER

Puține sînt, în vastul domeniu al sportului de masă, lucrurile spectaculoase — comparate, de exemplu, cu ceea ce se întîmplă în lumea performerilor — dar poate că tocmai acest FIRESC a început să dea statornicie și vigoare activităților cu recunoscută eficiență în dezvoltarea fizică armonioasă a cetățenilor, în rezolvarea ecuațiilor privind necesitatea de recreare, destindere și petrecere în mod util și plăcut a timpului liber.

De aceea, desigur, manifestările și evenimentele — mai ales cele principale — din sportul de masă nu merită „anonimatul" cu care, din păcate, sînt încă tratate în diferite județe. Dimpotrivă, ele se cer subliniate, valorificate pe măsura importanței lor. Pentru că, de fapt, acestea hotărăsc de cele mai multe ori FONDUL, ESENȚA dezvoltării sportului de masă. Așa, spre exemplu, am putea discuta — și ne propunem s-o facem — astăzi despre o largă acțiune care mobilizează multe capacități organizatorice în toate județele țării. Este vorba de începerea cursurilor de perfecționare a cadrelor didactice NECALIFICATE, care predau educația fizică în școlile generale. RĂSPUNS REALIST la O SITUAȚIE EXISTENTĂ, inițiativa ni se pare demnă de elogiat și cu posibile influențe favorabile în impulsionarea sportului școlar, acel domeniu extrem de important pentru consolidarea căruia întotdeauna va trebui să se facă mai mult.

Sînt mai multe motivele care ne fac să credem că organizarea acestor cursuri — pentru prima oară pe un plan atît de general — va fi privită cu seriozitate și răspundere în toate județele. Să amintim doar că PREGĂTIREA acestor cursuri s-a bucurat, din cîte ne-am dat seama, de o atenție corespunzătoare, prilejul fiind folosit și pentru o fructuoasă COLABORARE între organele sportive și Inspectoratele școlare județene, mai ales pentru recrutarea cadrelor, stabilirea lectorilor ș.a. Așa se explică, după opinia noastră, și faptul că — spre deosebire de alte acțiuni de amploare — în aproape toate județele a existat o atentă preocupare pentru planificarea din vreme a cursurilor, pentru crearea celor mai bune condiții de desfășurare a acestora. Am putea evidenția în această direcție județele Arad, Brăila, Caraș-Severin, Dîmbovița, Galați, Satu Mare, Vrancea etc.

Și totuși! Se știu, la această — tîrzie — oră prea puține lucruri despre ce s-a făcut (dacă s-a făcut ceva) în cîteva județe, printre care: Alba, Dolj, Hunedoara, Mureș, Vîlcea. Să credem, oare, că în aceste județe cadrele NECALIFICATE au căpătat... scutire de la un colocviu atît de important? Sau că, mai degrabă, este vorba despre același imobilism în informarea organelor centrale despre îndeplinirea unor sarcini precise, transmise — o reamintim — încă la 14 iulie, cu prilejul unei ședințe la care au luat parte toți președinții consiliilor județene? Poate că aceste rînduri vor invita la meditație. Ne-ar bucura.

Așadar, cu cele cîteva minusuri amintite, cursurile de perfecționare a cunoștințelor cadrelor necalificate care predau educația fizică în școlile generale au început, în baza unei tematici bine întocmite care cuprinde, printre altele: lecții teoretice, consultații, seminarii și activități metodice practice. Extrem de utilă și... sportivă ni se pare, în legătură cu acoperirea integrală sau parțială a acestei tematici, indicația de a se organiza astfel de cursuri în aer liber, acolo unde condițiile permit (și vremea este încă atît de frumoasă).

Fără îndoială, ar fi o greșeală ca organele județene și, mai ales, cadrele participante la aceste cursuri să considere că după ultima lecție întreaga problemă a perfecționării cunoștințelor poate fi socotită ca rezolvată. Este numai o formă organizată de a înlesni acestor cadre posibilitatea de a fi mai aproape de importantele cerințe ale catedrei de educație fizică. Am spune, un ÎNCEPUT VALOROS care trebuie continuat în fiecare județ, în fiecare școală.

Dan GÂRLEȘTEANU

În locul unui complex sportiv

UN HECTAR DE BĂLĂRII!...

Nici o săptămînă n-a mai rămas pînă la emoționanta reîntîlnire cu școala. O vizită acum, prin aceste lăcașuri de cultură, n-ar trebui să consemneze decît încheierea preparativelor pentru noul an școlar sau cel mult efectuarea ultimelor retușuri.

Asta, dacă n-ar exista și excepții. Ca de pildă, la Liceul nr. 33 din Drumul Taberei. Ce contrast izbitor între localul modern, bine întreținut, care adăpostește această instituție de învățămînt și porțiunea de curte ce desparte liceul de noile blocuri aflate în construcție! Aproape un hectar de teren pradă bălăriilor!

Notăm intențiile bune: în primăvară s-a încercat transformarea terenului cu pricina într-un microcomplex sportiv. Elevi, profesori, părinți, toți s-au dovedit săritori. Și-acum se mai pot vedea vestigiile unei piste de atletism precum și o zonă parțial defrișată pe care copiii, în vacanță, vor fi folosit-o pentru miuțe. În ansamblu însă aspectul curții, în această porțiune a ei, nu reușește să salveze aparențele, bunele intenții...

★

Grupul profesorilor de educație fizică de aici, întîlnit aproape în corpore (Ioana Deac, Aurelia Schäffer, Constantin Enache, lipsea doar Ion Stănescu), venit în vizită (!?) și-a manifestat decepția pentru că și acest an școlar, se pare, nu va aduce nimic nou în configurația terenului, că lucrurile se prezintă în același stadiu ca și în primăvară.

Înțelegem decepția, nu ne-o putem însă explica. Cum adică: terenul vizat să devină bază sportivă a liceului așa, printr-un miracol? Cine să înfăptuiască „minunea"? Părinții? Conducerea liceului? Copiii singuri? Comitetul de părinți, receptiv ca în toate ocaziile la nevoile școlii, a îmbrățișat deschis inițiativa schimbării aspectului curții. A și ajutat pe cît i-a fost posibil la realizarea ei. Direcțiunea la fel, a făcut demersuri repetate. Nu se știe exact de cîte ori prof. Gabriela Marcoci, directoarea principală a liceului, a bătut drumul inspectoratului școlar al sectorului și al consiliului municipal. Rezolvarea unei asemenea probleme impunea urgență cu atît mai mult cu cît Liceul nr. 33 este deseori vizitat de către delegații de cadre didactice din întreaga țară și chiar de peste hotare.

Dar profesorii, profesorii de specialitate? În primăvară, e drept, au fost alături de elevi și de școală. Dar mai departe, în vacanță? Întrebarea va rămîne fără răspuns. Se înțelege că aveau tot dreptul să beneficieze de concediu; pentru fiecare există acoperire legală. Ne amintim, însă, de situații asemănătoare întîlnite nu o dată în țară, cînd pasiunea profesorilor de educație fizică a făurit lucruri aproape de neimaginat. La Gheorghieni, de pildă, tot într-o vacanță de vară, un profesor, care nu este prea tînăr, Tiberiu Bazilides, a inițiat împreună cu colegii lui, cu copiii și părinții, amenajarea unui complex sportiv la Liceul nr. 1, prin transformarea unui loc viran. În alt oraș, la Rm. Vîlcea, un profesor la fel de inimos, Petre Darie, sprijinit de întregul colectiv de profesori de la Liceul „Nicolae Bălcescu", de director, de părinți și elevi, a schimbat radical, de asemenea, în zilele de vară înfățișarea curții, dînd la iveală o bază sportivă cu instalație pentru nocturnă, cea mai frumoasă din oraș. Pînă și într-un sat ca Rotuș, situat la margine de țară, în Țara de Sus a Moldovei, învățătorii și copiii au amenajat, în marea recreație a vacanței, un complex sportiv cum probabil sînt puține în mediul sătesc, la fel prevăzut cu „nocturnă". Mai doriți și alte exemple?

★

Unul dintre directorii Liceului nr. 33, tov. Țăranu, ne-a asigurat că totul se va rezolva cu bine: imediat ce vor fi terminate blocurile din fața școlii, constructorii de la ICM 1, cu care există de altfel o convenție, vor lua în antrepriză și terenul cu pricina, îl vor asfalta. Așa că...

— Și cînd apreciați că lucrarea ar putea fi terminată?

— Există promisiuni că în această lună, vor începe primele operații...

Primele operații. Și lucrarea finită, cine știe, în decembrie sau, mai aproape de posibilități, în primăvară! Cît de binevenită ar fi fost intervenția profesorilor, măcar cu o lună înainte de începerea cursurilor. Acum, pe acest spațiu „mort", copiii ar fi putut beneficia de mișcare, și-ar fi desfășurat o parte din orele de sport. Așa, nu le rămîne decît să aștepte promisiunile constructorilor. Este într-adevăr soluția cea mai fericită?

T. BRADEȚEANU

— OINĂ —

NEGLIJENȚA SE RĂZBUNĂ

Primele întreceri zonale ale campionatului republican de oină pe anul 1970, desfășurate la Iași, au produs și primele surprize. Din păcate, neplăcute! Două dintre principalele favorite ale competiției, echipele *Avîntul Frasin* (jud. Suceava) și *Energia Rîmnicel* (jud. Buzău), au fost stopate din cursa pentru titlu, din cauza unei... neglijențe. Să concretizăm. Jucătorii din Rîmnicel, neanunțați la timp de către sectorul tehnic al C.J.E.F.S. Buzău asupra datei începerii partidelor zonale, au sosit la Iași în ziua a doua a turneului. Și cînd te gîndești că federația de resort (care a suportat întreaga deplasare a echipei din Rîmnicel la această fază de campionat) a anunțat telefonic, cu multă vreme înainte, consiliul județean asupra datei la care trebuiau să fie prezenți oinarii din comuna buzoiană. Cum să calificăm nepăsarea celor care aveau datoria să se ocupe de această problemă?

Cu echipa suceveană, cotată printre cele mai valoroase formații din țara noastră, lucrurile par și mai de neînțeles: jucătorii din Frasin nici n-au apărut în cele trei zile de concurs la Iași, din motive pe care nu le cunoaștem încă. Oricare ar fi însă explicația, orice măsuri s-ar lua față de cei ce se fac vinovați de absența echipei menționate, un fapt este cert de pe acum: de la finala pe țară vor lipsi oinari care ar fi dat un plus de atracție jocului nostru național. **(Tr. I).**

— ATLETISM —

În preajma „internaționalelor"

ATLEȚII ROMÂNI PREGĂTESC NOI RECORDURI

— declară antrenorul federal Gh. Zîmbreșteanu —

Cei mai buni atleți ai țării trăiesc din plin febra apropiatelor campionate internaționale, competiție de rezonanță în contextul principalelor mitinguri de pe continent.

„Pentru a smulge cronometrelor noi zecimi și secunde, pentru a întinde ruleta cu mai mulți centimetri, sînt efectuate cu o deosebită meticulozitate ore întregi de pregătire **— ne declară antrenorul federal Gh. Zîmbreșteanu, aflat permanent în mijlocul familiei atletice.** ***Fiecare amănunt omis ne poate costa foarte mult."***

— Cu ce speranțe veți aborda această nouă ediție a „internaționalelor"?

— *Sîntem încă departe de a încheia acest sezon bogat care ne-a adus multe satisfacții, dar și tot atîtea necazuri. Nici nu se vor stinge ecourile concursului de sîmbătă și duminică și emoțiile ne vor cuprinde din nou. În zilele de 18 și 19 septembrie, pe elbitex-ul de la Republicii, selecționatele României vor înfrunta în întrecere directă echipele Italiei (finalistă în Cupa Europei), Ungariei și Elveției la băieți, ca și pe cele feminine ale Angliei și Ungariei, de asemenea finaliste ale trofeului „Bruno Zauli". Iată de ce consider că într-o companie selectă atleții noștri vor avea un excelent prilej de a-și concretiza eforturile depuse într-un an întreg, materializîndu-le într-o serie de performanțe tot mai apropiate de vîrful piramidei.*

— Mai concret.

— *Ei bine, nu vreau să ascund faptul că aștept, în sfîrșit, o cursă a Ilenei Silai în jurul a două minute, o săritură a lui Carol Corbu în apropierea celor 17 metri, ca și un 1,86 m pentru Cornelia Popescu. Ioan Șerban are de asemenea un bun prilej ca alături de francezul Elliot și vestgermanul Zacharias, să urce ștacheta spre 2,17—2,18 m. În sfîrșit, aș fi tare bucuros dacă sprinterii nu vor pierde ocazia de a se evidenția în compania excelenților alergători cubanezi, a vest-germanului Metz (cu un recent 10,0 pe 100 m) și a francezului Sarteur.*

— Putem, așadar, să ne pregătim pentru modificări în tabelele de recorduri?

— *Fără îndoială, luna septembrie este deosebit de prielnică marilor performanțe.*

— a. v. —

„CUPA BUCOVINEI"

Sîmbătă și duminică se vor desfășura, la Rădăuți, întrecerile de atletism din cadrul ediției a II-a a „*Cupei Bucovinei*". Participă echipe reprezentative din județele Neamț, Iași, Botoșani și Suceava, precum și atleți și atlete ale cluburilor sportive C.S.M., Voința și Clujeana din Cluj, Industria sîrmei C. Turzii și Minerul Baia Mare.

Duminică, în aceeași localitate, va avea loc faza județeană — inter-orașe — a competiției polisportive de masă „*Pe plaiuri sucevene*".

prof. GH. HALITSCHI
vicepreședinte al C.J.E.F.S. Suceava.

— Polo —

Rapid a învins pe Dinamo în finala campionatului de juniori mari

Începînd de luni, la ștrandul Tineretului, are loc finala campionatului republican de polo pentru juniori mari. În cea de a treia zi a întrecerilor, într-un adevărat derby, s-au întîlnit formațiile *Dinamo* și *Rapid*. După un joc disputat, de bun nivel tehnic, rapidiștii au cîștigat cu 5—2 *(1—1, 0—0, 1—1, 0—1).*

În cea de-a doua întîlnire, care a opus echipei *Steaua* formația *Voința Cluj*, am consemnat o victorie lejeră a bucureștenilor: 9—3 *(3—1, 3—1, 1—0, 2—1).* Ultimul meci, *Cl. sp. școlar — Crișul Oradea*, destul de echilibrat, a revenit, în final, bucureștenilor, cu scorul de *4—1 (0—0, 2—1, 1—0, 1—0).*

Arbitrajele bune de ieri, prestate, în ordine, de *G. Cociubescu, D. Paraschivescu* și *D. Gheorghe*, au contribuit, de asemenea, la buna desfășurare a competiției, care continuă mîine de la ora 16. **(a. h.).**

— Modelism —

FINALA PE ȚARĂ A NAVOMODELIȘTILOR

MAMAIA, 9 (prin telefon, de la corespondentul nostru). Ieri, pe lacurile Siutghiol și Perla s-a dat startul în campionatele republicane de navomodele — ediția 1970. La aceste interesante întreceri participă constructori navomodeliști din numeroase asociații sportive precum: *Aeronautica București, Vagonul Arad, Avîntul Reghin, Cetatea Giurgiu, Flacăra Brașov, Voința Sibiu* ș.a.

După deschiderea festivă a campionatelor naționale, primii care au intrat în lupta pentru medalii au fost juniorii specialiști în veliere clasa K și J. Pe lacul Perla și-au început atrăgătoarele evoluții „teleghidatele" (clasele F 2 A și F 2 B). Astăzi, pe Siutghiol vor debuta în concurs navomodeliștii de la veliere „clasa X internațional". Sportivii constructori de nave autopropulsate sînt programați a se întrece tot astăzi, pe lacul Perla. La ediția din acest an a naționalelor participă — ca invitați ai federației de specialitate — și sportivi navomodeliști de la Kapuvar Györ (Ungaria). Întrecerile se bucură de o numeroasă asistență, un adevărat pelerinaj fiind la standul de machete expus în holul hotelului Perla.

C. POPA

— Canotaj —

ÎNTREC PE CEI BULGARI,

ȘCOLARII BUCUREȘTENI ÎNTR-O INEDITĂ REGATĂ

Pista nautică a Herăstrăului, redusul „teren" de antrenament al schifiștilor noștri, a găzduit de curînd *întîlnirea internațională de canotaj* dintre elevii *Clubului școlar București* și cei ai *C.S. Trakia Plovdiv*. „Evenimentul" trebuie salutat cu toată căldura, pentru că asemenea inițiative competiționale lipsesc, obișnuit, din calendarul sportiv al Capitalei. Și nu numai al ei... Regata a cuprins *opt probe* (6 destinate băieților și 2 fetelor). Întrecerile au fost destul de echilibrate și au dat cîștig de cauză Clubului sportiv școlar București cu scorul de *5—3. O mențiune specială merită echipajul român de schif 2 fără cîrmaci (N. Matei, M. Păruș) care a învins — fără drept de apel — echipajul bulgar* (S. Valentin, I. Terzischi), *campion european de juniori la Atena.* Dar iată care au fost *rezultatele* celor opt curse, în ordinea desfășurării lor; *S 4+1 (B):* 1. C.S. Trakia (C. Dimitar, P. Ivan, Z. Valentin, I. Nenok+B. Nikola) 2:55,0, 2. C.S. Școlar (V. Constantinescu, I. Nedelcu, G. Constantinescu, G. Năstase+Gh. Zapp) 3:05,5; *S 2 f.c. (B):* 1. C.S. Școlar (N. Matei, M. Păruș) 3:09,3, 2. C.S. Trakia (S. Valentin, I. Terzischi) 3:38,3; *Dublu (F):* 1. Trakia (C. Vinhrogonova, B. Blapenova) 3:29,0, 2. C.S. Școlar (I. Cusută, V. Roșioru) 3:34,0; *Simplu (B):* 1. C.S. Școlar (I. Foca) 3:18,5, 2. Trakia (C. Gherzilov) 3:50,5; *S 4+1 vîsle (F):* 1. C.S. Școlar (G. Alexe, E. Nicolae, E. Gherdan, V. Muscă + G. Iusmen) 3:19,0, 2. Trakia (D. Afdeiska, D. Ghineva, N. Siskova, M. Hagieva + K. Supova) 3:21,5; *S 2+1 (B):* 1. C.S. Școlar (C. Dumitru, M. Timurlea + Gh. Zapp) 3:28,9, 2. Trakia (N. Todorov, I. Nistor+B. Nikola) 3:30,9; *Dublu (B):* 1. C.S. Școlar (C. Dumitru, M. Timurlea) 3:09,8, 2. Trakia (E. Gherzilov, P. Konstantinov) 3:35,8; *S 8+1 (B):* 1. Trakia 2:44,3, 2. C.S. Școlar 2:49,8

— TURISM —

VOM PARTICIPA CU O ECHIPĂ FEMININĂ LA PREMONDIALELE DE ORIENTARE TURISTICĂ

Delegație română la reuniunea de alpinism de la Torino

Turismul aplicativ (orientarea) și alpinismul cunosc o activitate intensă în această lună. I-am informat la timp pe cititorii noștri că, în săptămîna de început a acestei luni, a avut loc la Bușteni a III-a ediție a Întîlnirii internaționale de alpinism care s-a bucurat de participarea unor cățărători și antrenori din Cehoslovacia, Italia și Polonia; apoi alpiniadele de tineret și seniori.

Pe linia amplificării relațiilor internaționale în acest sport se situează prezența unei delegații românești la un colocviu internațional care se desfășoară la Torino zilele acestea. Delegația este formată din secretarul general al F.R.T.A., prof. M. Mihăilescu, și din alpiniștii Mircea Opriș și Dumitru Chivu. Prof. Mihăilescu ne-a declarat, înainte de plecare, că nutrește speranța ca din acest prim contact personal cu conducerea clubului alpin italian să rezulte o intensificare a relațiilor dintre alpiniștii români și cei peninsulari.

Tot în cursul acestei luni, comisia de specialitate a F.R.T.A. se va deplasa în diferite zone muntoase ale țării pentru a omologa premierele efectuate în cursul anului 1970 de alpiniștii noștri. Unul dintre cele mai dificile trasee ale anului urmează să primească numele regretatului alpinist Aurel Irimia. După informațiile deținute, au desfășurat o activitate mai intensă în acest domeniu secțiile de alpinism din Brașov, Cluj și Timișoara.

În sectorul orientării turistice vom aminti, mai întîi, că A.S. Clujeana a organizat a 3-a ediție a competiției „Busola de aur" și „Trofeul veteranilor" reunind peste 110 concurenți din toată țara. În „Busola de aur" victoriile au revenit lui Radu Chișu (Clujeana) în 118:40,0 pe 11 450 m cu 340 m dif. nivel și 12 posturi și Alietei Cotițosu (Voința București) în 119:31,0 pe 8 275 m cu 220 m dif. nivel și 8 posturi. Trofeul veteranilor a intrat în posesia bucureșteanului O. Gernot (Victoria).

La sfîrșitul acestei săptămîni (între 10 și 13 septembrie) se vor desfășura, în zona stațiunii Covasna, campionatele naționale de orientare pe echipe ale seniorilor și senioarelor, pentru ca apoi (între 16 și 20 septembrie) să se dispute campionatele naționale individuale, în împrejurimile stațiunii Colibița, de la poalele Rodnei.

În sfîrșit, după desemnarea campionilor țării, atenția specialiștilor noștri se îndreaptă spre campionatele mondiale de orientare, programate între 23— și 27 septembrie la Schwarzwald (R. D. Germană).

Orientariștii noștri nu vor lua startul în această competiție (federația română nefiind încă afiliată la forul internațional de resort) dar, în întrecerile preliminare ale campionatului mondial, va fi prezentă și o selecționată feminină a României.

Ion F. BACIU

DE LA I.E.A.B.S.

Patinoarul acoperit „23 August" este pus la dispoziția publicului amator în zilele de joi și sîmbătă între orele 17-19 și duminica, între orele 10-12 și 16-18.

La patinoar se găsesc de închiriat ghete cu patine.

— BASCHET —

REPREZENTATIVELE ROMÂNIEI ÎN AJUNUL UNOR IMPORTANTE CONFRUNTĂRI INTERNAȚIONALE

● Senioarele susțin mîine primul meci în cadrul C.E. ● Lotul a fost completat cu Bițu și Chiraleu ● Ioneci — exclus din echipa de seniori ● Programul Balcaniadei a fost modificat ● De marți, interesant turneu internațional la București

Ecaterina Savu *jucătoare de bază a reprezentativei României la C. E.*
Foto: A NEAGU

De mîine începe în Olanda, în localitățile Rotterdam și Leeuwerden, a XII-a ediție a campionatului european feminin de baschet, la care iau parte 12 reprezentative calificate direct (pe baza rezultatelor ultimei ediții a competiției) sau în urma turneelor de calificare desfășurate în primăvara acestui an. **Printre selecționatele participante se află și aceea a României** care, în turneul desfășurat în luna mai la Oradea, s-a clasat pe primul loc, înaintea echipelor Austriei și Suediei. **Baschetbalistele noastre fac parte din grupa B** și își vor disputa șansele în localitatea Leeuwerden, alături de formațiile Iugoslaviei, Belgiei, Austriei, Bulgariei și Cehoslovaciei. **România** va juca, în ordine, cu: **Austria** (vineri), **Iugoslavia** (sîmbătă), **Cehoslovacia** (duminică), **Belgia** (luni) și **Bulgaria** (marți). Din grupa A, ale cărei partide vor avea loc la Rotterdam, fac parte U.R.S.S., actuala deținătoare a titlului european, Italia, Olanda, Ungaria, Franța și Polonia. Menționăm că după terminarea turneelor, întrecerea va continua după sistemul cunoscut sub denumirea „în cruciș", folosit la ultimele ediții ale „europenelor" de seniori. Adică, prima clasată din grupa A va juca cu a doua din grupa B, prima din grupa B cu a doua din grupa A ș.a.m.d. (în ziua de 18 septembrie), urmînd ca a doua zi să se dispute întîlnirile decisive pentru stabilirea clasamentului final.

Reprezentativa țării noastre, care a susținut, în vederea campionatului european, o serie de meciuri internaționale (turneul de calificare și meciurile cu R. D. Germană, la Oradea, „Cupa Federației" la București, turneul internațional de la Sofia, Universiada de la Torino), a plecat de la Torino direct la Leeuwerden, în următoarea componență: **Anca Racoviță** (care nu a fost folosită la Universiadă), **Cornelia Taflan, Margareta Pruncu, Ecaterina Savu, Gabriela Ciocan, Bogdana Diaconescu, Gabriela Nicola, Floarea Trandafir, Ileana Gugiu, Ana Deak.** Acestora li se vor adăuga **Octavia Bițu** și **Ileana Chiraleu,** care au plecat din București în cursul zilei de ieri. Antrenorii lotului sînt **Gr. Costescu** și **Tr. Constantinescu,** iar arbitru **G. Chiraleu.**

DIN NOU REMANIERI ÎN LOTUL DE SENIORI

Imediat după înapoierea de la Universiadă, antrenorul lotului de seniori al țării noastre; Al. Popescu, a procedat la remanierea reprezentativei. Mai precis, l-a exclus pe Ioneci, care a comis în mod repetat abateri de la disciplină, și i-a introdus pe Oțelac și Martinescu, din lotul de juniori. Astfel că, actualmente, selecționata României este alcătuită din: **Tarău, Pîrșu, Popa, Georgescu, Chivulescu,** Moraru (care au corespuns integral la Torino), **Troacă, Anastasiu, Cîmpeanu, Zdrenghea, Oțelac** și **Martinescu.**

În aceste zile, baschetbaliștii noștri se pregătesc cu asiduitate pentru campionatul balcanic, programat între 25—27 septembrie în sala Floreasca din Capitală. Deoarece federația turcă de specialitate a anunțat că nu va trimite echipă la această întrecere, programul Balcaniadei a fost modificat astfel: **ziua I:** România — Iugoslavia, Bulgaria — **Grecia; ziua a doua:** România — **Bulgaria,** Iugoslavia — **Grecia; ziua a III-a:** România — Grecia, Iugoslavia — Bulgaria. Înaintea competiției balcanice, formația română va susține o importantă verificare prin participarea la turneul internațional „Cupa Federației", care va avea loc marți, miercuri și joi în sala Floreasca. Vor lua parte reprezentativele Cubei (medalie de bronz la Universiadă), Ungariei și echipa orașului Varșovia.

D. STANCULESCU

— Box —

VOINȚA SATU MARE — EMTE (MISKOLC) 12-10 LA BOX

Echipa de box Voința Satu Mare a evoluat la Miskolc, unde a întîlnit formația Emte, pe care a învins-o cu scorul de 12—10. Victoriile pugiliștilor sătmăreni au fost realizate de Racz, Ghese, Crișan, Fodor, Belenyesi și Tămaș.

Aug. VERBA-coresp.

„CUPA VOINȚA"

Sîmbătă, de la ora 18,30, se va disputa pe stadionul Voința o interesantă reuniune pugilistică, prilej cu care boxerii își vor face o utilă verificare înaintea etapei municipale a campionatului republican individual. Vor avea loc 14 meciuri, pe afișul galei figurînd, printre altele, următoarele partide: T. Miron — A. Bădic, Șt. Stîngă — D. Dosan, C. Stan — Gh. Damian, O. Gavrilă — Gh. Paraschiv. Clubul organizator va pune în joc „Cupa Voința".

— Volei —

ECHIPELE ȘCOLII SPORTIVE Nr. 1 ÎN POLONIA

Echipele de volei ale Școlii sportive nr. 1 din Capitală au plecat la Lodz (Polonia), pentru a susține între 9 și 14 septembrie revanșa întîlnirilor de anul trecut.

SAPPORO ȘI MÜNCHEN — OBIECTIVE DE MARE ACTUALITATE

(Urmare din pag. 1)

mai să-i lansăm, ci și să-i consacrăm pe sportivi.

În continuare, interlocutorul nostru ne-a vorbit despre necesitatea înlocuirii stratului amortizant din sala de gimnastică cu unul din burete, pentru a-i feri pe sportivi de microtraumatisme articulare și musculare sau de accidente mai grave. Intr-adevăr, această modificare costă mai scump, dar dacă saltelele s-ar confecționa din deșeuri comprimate, prețul lor ar deveni convenabil. Ar fi păcat să nu se aducă o asemenea ameliorare ca un stimulent pentru ambiția acestor tineri, exprimată într-un afiș prezent ca un memento pe unul din pereții sălii: „EU VREAU, POT ȘI VOI REUȘI"...

DESAVÎRȘIREA PREGĂTIRILOR — LA BUCUREȘTI ȘI CLUJ

Strandul C.S.M. este dotat pentru ca înotătorii și săritorii să-și ridice continuu măiestria sportivă.

— **Dar, ce folos, ne-a răspuns cu o urmă de regret în glas antrenorul de sărituri Norbert Hatzack. Desele intemperii și apa rece nu ne permit să lucrăm în bazin nici măcar o lună pe an. E imposibil ca într-o apă cu temperatură medie de 18 grade să se înoate zilnic 6—8 000 metri, cît impune antrenamentul modern! Așa că pentru noi bazinul în aer liber este ca și inexistent.**

Am aflat de la interlocutor că s-a găsit o soluție, dar care rezolvă numai în parte necesitățile: a fost închiriată baia populară cu un bazin de 22/15 m și o trambulină de... 1 metru! La sărituri, de exemplu, se pot efectua aici pregătirea fizică generală și specifică, exerciții de școală și tehnica rotației. Restul antrenamentului, destul de masiv și foarte anevoios, se completează la Cluj și la București.

— Această situație diminuează, desigur, aportul natației sibiene la campania olimpică. De pildă, pe cine vedeți dv. în reprezentativele olimpice?

— **Prin plecarea lui Miclăuș, la înot e greu de găsit alți candidați. Campionul țării la sărituri, Ion Ganea, confirmă speranțele, iar Gerard Fabich, un tînăr de 14 ani, poate progresa în asemenea măsură încît să aspire la un loc în lotul olimpic.**

LA CĂLĂRIE, O PROBĂ OLIMPICĂ NEGLIJATĂ: DRESAJUL

Sîntem de data aceasta la baza hipică a C.S.M., unde l-am întîlnit pe cunoscutul antrenor de dresaj Gheorghe Andrei. Gazda noastră ne-a rugat să urmărim evoluția calului **Artist** care îi inspiră multă încredere.

— **Priviți-l ce alură are. Îl formez pentru Olimpiada din 1976. După părerea mea, pentru J. O. de la München țara noastră nu are echipă de dresaj care să o reprezinte onorabil. Trei sportivi avem, dar trei cai de valoare olimpică, încă nu. Singurul Domino, al lui Nicolae Mihalcea, de la Steaua, ar putea face față.**

— Bine, dar cîndva aveam o puternică reprezentativă de dresaj...

— **Da, am avut și mai putem avea, dacă federația va acorda aceeași atenție dresajului ca și probelor de obstacole. Caii cu aptitudini pentru dresaj sînt dați la obstacole, sportivii tineri, tentați de unele avantaje și de faptul că la obstacole ajung mai ușor la performanțe, fug de probele de dresaj, iar confrații mei de la obstacole, să nu le fie cu supărare, sînt preocupați numai de interesele lor. Am să dau un exemplu chiar din secția noastră: deși există o grupă de începători, condusă de Fraya Purchelea, la dresaj — pentru că la această probă se cere ca sportivii începători să fie cît de cît inițiați — nu este îndrumat nici un tînăr.**

ÎNTRE DORINȚĂ ȘI POSIBILITATE — DRUM LUNG

L-am vizitat din nou pe tovarășul Viorel Hărțău, vicepreședinte al C.J.E.F.S. Sibiu.

— Am vrea cîteva lămuriri suplimentare la ceea ce ne-ați informat. Dintr-o analiză succintă a celor văzute și discutate cu tehnicienii din secțiile de călărie, gimnastică, și natație, rezultă că pregătirile olimpice, cu excepția gimnasticii sînt anemice, motiv care provoacă incertitudini asupra contribuției olimpice sibiene.

— **Cînd am afirmat că ne vom îndeplini angajamentele, am vrut să atrag atenția asupra rezervorului de cadre existent la mai multe discipline sportive, printre care atletismul, voleiul și handbalul. Dacă nu în 1972, cu siguranță că la cealaltă Olimpiadă tinerii atleți, voleibaliști, handbaliști vor fi apți pentru a reprezenta culorile patriei la J.O. Cunoaștem condițiile materiale dificile în care își desfășoară munca cea mai mare parte a antrenorilor și sportivilor noștri fruntași. Dar nu ne pierdem speranțele; fără teama de a greși afirm că astăzi lucrăm mai bine decît ieri și că mîine vom lucra mai bine decît azi.**

Intr-adevăr, la Sibiu, alături de ramurile de sport tradiționale au apărut discipline olimpice noi ca patinajul viteză și halterele, care grupează numeroși tineri, realmente de mare perspectivă. Dar aceștia mai au încă un drum lung de parcurs.

Să formulăm cîteva concluzii. Din capul locului se poate constata că doar rezultatele săritorului Ion Ganea, ale gimnastei Hildegard Schmidt (care mai concurează pentru Școala sportivă din Sibiu) și ale călărețului Alexandru Bozan atestă că este posibilă participarea lor la J.O. din 1972. Asupra celorlalți sportivi vizați pentru loturile olimpice plutește incertitudinea, înșiși specialiștii sibieni fiind sceptici în această direcție. Nu excludem — ne gîndim în primul rînd la gimnastică — nici surprizele de natură să bucure pe toată lumea. Dar în această importantă acțiune de valorificare a rezervelor de cadre trebuie să se țină seama de posibilitățile reale, adică să se pună în concordanță dorințele cu ceea ce practic se poate realiza, micșorîndu-se astfel cît mai mult drumul între proiecte și fapte. Procedîndu-se în acest mod, se evită superficialitatea și se imprimă acestei vaste munci o eficiență sporită.

— FOTBAL —

„LUPTĂ DREAPTĂ"...

Era într-o seară de vară, devreme, a anului 1961, cînd Grantul părea să fi luat foc... De pe puntea metalică ruginită peste șine, înnegrită de fum și de ani, mii de giuleșteni coborau lumini și torțe de sărbătoare, cinstind prima — și atît de mult așteptată — izbîndă fotbalistică a Rapidului de după război.

În seara aceea, cînd eternul „copil teribil" al fotbalului românesc își încărca fruntea de lauri, doi oameni își legau pentru totdeauna numele de istoria tribulată a Rapidului. Aceștia erau, înaintea tuturor, cei doi antrenori: Valentin Stănescu *și* Victor Stănculescu...

★

Au trecut anii, și iată-i acum pe cei doi mari părtași ai bucuriei și amarului giulești gata să se înfrunte, pregătindu-și „strategiile" pentru a obține unul victoria în fața celuilalt...

Duminică, pe „Dinamo", Progresul — Steagul roșu sau, în culise, Victor Stănculescu contra Valentin Stănescu.

Viața apropie. Viața depărtează

★

— Duminică, joc cu Steagul roșu. Ce mai, joc cu nea Tinel... Cine va învinge?! Nu

VALENTIN STĂNESCU

VICTOR STĂNCULESCU

știu, dar am să vă spun o poveste: erau odată doi frați, și cel mai mare nu mînca nimic fără să-i dea și celui mai mic, și se-ngrijea de el toată ziua, și nu s-a grăbit la casa lui pînă nu l-a văzut pe prislea căpătuit...

— Nu înțeleg.

— Nea Tinel mi-e ca un frate. Ca un frate mai mare.

— Spune-mi, ce-ai vrea să se întîmple duminică?

— Sînt convins că în tribune vor fi mii de „progresiști" și mii de „stegari". Aș vrea, însă, să se facă un moment de liniște și să se audă — triumfătoare — trompeta lui Tudorică, goarna de apel a Giulești-ului.

— Nu ți-e frică de Nichy Dumitriu?

— Crezi, oare, că-ți poate fi frică de un om pe care-l iubești?!

★

Deși mai sobru, mai cumpătat — temperamentul vîrstelor mature — Valentin Stănescu rămîne un interlocutor ideal, care-ți ghicește parcă gîndurile și te invită, pe nesimțite, să asiști la un monolog:

— Va fi un meci strașnic. Victor are mare nevoie de două puncte și nici eu nu mă pot arăta generos... Va învinge cel mai bun, adică echipa cea mai bună, și, indiferent de rezultat, prietenia noastră va dăinui...

Trece la amintiri. „Tandemul" Ionescu-Dumitriu. Destituirea. Boala lui Nichy. Steagul roșu. După un an, angajarea lui Victor la Progresul. În sfîrșit, colaborarea la lotul olimpic.

— Vreau un titlu de articol, nea Tinele!

— Duminică va fi o luptă dreaptă, între doi prieteni vechi...

Ovidiu IOANIȚOAIA

După alcătuirea lotului reprezentativ

Valoare, dar și formă sportivă...

Portari: **Adamache, Ghiță.**

Fundași: **Sătmăreanu, Ivăncescu, Lupescu, Dinu, Hălmăgeanu, Mocanu, Vigu.**

Mijlocași: **Dumitru, Radu Nunweiller, Pescaru.**

Înaintași: **Neagu, Domide, Dobrin, Tătaru, Dumitrache, Lucescu, Ene Daniel.**

Iată că după două etape de campionat a fost alcătuit, într-o ședință de lucru a Biroului federal, lotul național de fotbal, din care va fi format „11"-le pentru meciul oficial cu Finlanda.

Inserîndu-l din nou în coloanele noastre și comparîndu-l cu cel „mexican", vom putea observa că lotul reprezentativ își păstrează, în linii mari, vechea structură, ceea ce denotă că în operația de selecție au acționat decisiv atît apreciatele rezultate obținute la Guadalajara, cît și factorul experiență, un bun cîștigat pe aceleași meleaguri.

Punînd preț, așadar, în primul rînd pe criteriul valorii confirmate la turneul final al **C.M., selecționerii au acordat, în continuare, creditul lor jucătorilor cu cel mai bun randament pe platourile mexicane, și anume fundașilor** Lupescu **și** Dinu, **mijlocașilor** Dumitru **și** Radu Nunweiller, **înaintașilor** Neagu **și** Dumitrache. **O bună parte dintre aceștia — în măsura în care două etape pot fi concludente — au manifestat și o bună formă sportivă, ceea ce, firește, nu poate decît să ne bucure.**

Îmbinînd, în alegerea lor, pe cît le-a fost cu putință, aceste două criterii — VALOAREA și FORMA — selecționerii i-au pus, provizoriu, în afara lotului reprezentativ pe Răducanu, Gornea, Dan, Deleanu și Tufan, notați, atît cît au jucat, cu calificative nemulțumitoare. „Unii dintre ei nu pot, se pare, deocamdată, mai mult — **ne spunea antrenorul Angelo Niculescu, referindu-se la Dan și Tufan** — în timp ce alții, ca Răducanu, Gornea și Deleanu, privesc cu prea multă ușurință munca de pregătire la cluburi, dispărînd din echipele lor după numai o etapă de campionat. În momentul în care se va observa la ei o schimbare radicală în bine, vom apela din nou la serviciile lor, întrucît, fiind tineri și reale talente, sînt toți trei recuperabili. Lui Răducanu, de pildă, îi acordăm toate șansele, incluzîndu-l în lotul lărgit, de 22 jucători, alături de Pexa, Emerich Dembrovschi și Otto Dembrovschi."

Dar, cum locurile libere trebuie ocupate, să semnalăm revenirea în lot a lui Ghiță **și** Hălmăgeanu **și prezența, în premieră a tinerilor** Vigu **și** Ene Daniel. **Rutinați și serioși cum îi știm, Ghiță și Hălmăgeanu își pot recîștiga repede locurile în echipă, întărind sistemul ei defensiv. În ceea ce-i privește pe cei doi „noi veniți", Vigu și Ene Daniel, îi așteptăm să confirme. În dorința de a acoperi două posturi deficitare, antrenorii de lot le-au acordat primul credit; acum, al doilea pas, cel mai dificil, intrarea în echipă, depinde numai de ei.**

Și pentru că vorbim de posturi deficitare, să ne oprim puțin la Sătmăreanu, investit din nou cu dreptul de titular al tricoului cu nr. 2. Poate și pe motiv că, în momentul de față, nici un contracandidat de valoare nu bate cu insistență la ușă. Atenție, însă: rezerva sa, Ivăncescu, precum și Cheran și Pop, din lotul olimpic, Niculescu și Crețu, din lotul de tineret, vizează și ei postul fundașului militar; mai ales că lotul definitiv — cei 22 care vor fi anunțați la U.E.F.A. — va fi alcătuit mai tîrziu, cu 10 zile înaintea meciului cu Finlanda.

În sfîrșit, din fericire, la dificila operațiune de selecție resentimentele nu și-au găsit loc și, astfel, înregistrăm cu satisfacție prezența lui Dobrin în noul lot reprezentativ. Tot așa, în continuare, fără „arrière-pensée"-uri ne vom trezi cu Dobrin și în „11"-le de bază, acolo unde îi dă dreptul marele său talent. Dar, pentru aceasta, fără... resentimente și mai multă străduință și la Dobrin!

Gheorghe NICOLAESCU

Componența loturilor olimpic și de tineret

LOTUL OLIMPIC: portari: Suciu, Gornea; **fundași:** Cheran, Pop, Bădin, Măndoiu, Vlad, Pojoni, Popovici, Velea; **mijlocași:** Sălceanu, Cojocaru (C.F.R. Cluj), Tănase, Angelescu; **înaintași:** Ulfăleanu, Grozea, Caraman, Tufan, Oblemenco, Libardi, Fl. Dumitrescu, Györfi. **ANTRENOR: Valentin Stănescu.**

LOTUL DE TINERET: portari: Moldovan, Iordache, Oprea; **fundași:** Niculescu, Crețu, Stoicescu, Olteanu, Ciugarin, Cristache, Gruber, Crîngașu, Broșovschi, Hajnal; **mijlocași:** Anca, Beldeanu, O. Ionescu, Constantinescu (Farul); **înaintași:** R. Ionescu, Dudu Georgescu, Bălan, Ghergheli, Ștefănescu, Iordănescu, Manea, Caniaro, Both, Kun II, Petreanu, Turcu. **ANTRENOR: Gh. Ola.**

dintre sute de rapoarte

Da sau ba?

„Jocul a fost greu de condus, din cauza angajamentului total al jucătorilor celor două echipe. Arbitrul Otto Anderco A GREȘIT NEACORDIND 11 METRI PENTRU U.T.A. (N.R. — sublinierea noastră) **la un fault asupra lui Florian Dumitrescu. La faza în care Dudu Georgescu a înscris, NU MĂ POT PRONUNȚA dacă a fost ofsaid sau nu** (N.R. — Deși un observator federal tocmai în acest scop a fost delegat), **poziția mea fiind îngreunată de unghiul în care mă aflam. Remarc curajul acestui arbitru tînăr și preocuparea pentru un joc cît mai corect. INDIFERENT DE POZIȚIA PUBLICULUI, ÎN FOARTE MULTE CAZURI SUBIECTIVĂ. Consider că în afara celor două faze** (N.R.: cele mai importante din meci!), **el a condus bine și poate și pe viitor să primească încrederea Colegiului central al arbitrilor".**

Aceste aprecieri din raportul tov. GH. OLA, observator federal la meciul U.T.A. — Progresul, ne-au surprins prin linia lor sinuoasă, prin recomandarea finală făcută Colegiului central al arbitrilor, într-un moment, evident, nu prea fericit ales. Am fi consimțit, însă, în cele din urmă, să nu acordăm nici noi, ca și tov. Ola, atîta importanță celor două faze de joc, reținînd, în primul rînd, fermitatea arbitrului, care, deși presat de public (poziția acestuia fiind „în foarte multe cazuri subiectivă"), a ținut meciul în mînă, aplicînd în continuare regulamentul, în litera și spiritul lui. Aflasem, de altfel, de la trimisul nostru la acesată întîlnire, că publicul arădean se comportase adesea nesportiv, în special față de conducătorul partidei, pe care l-a acoperit de huiduieli și de insulte.

Ne interesa, firește, și părerea arbitrului în această privință. Iat-o, copiată din foaia de arbitraj, la rubrica „atitudinea publicului": **SPORTIVĂ** (N.R... ?!?!?!).

Credem că nu mai e nevoie de nici un alt comentariu, în afară — eventual — de cel al Colegiului central al arbitrilor.

Dar, la capitolul acesta, al publicului, se pare că nici Brașovul nu stă prea bine. În foaia sa de arbitraj, N. PETRICEANU acuză lipsa de sportivitate a spectatorilor, la meciul Steagul roșu — Farul. „Tribunele" au fost vehemente, mai ales la o fază în care N. Petriceanu n-a acordat, așa cum ar fi vrut ele, un henț în careu în favoarea gazdelor, la o mingе care sărise din pămînt, atingînd apoi mîna unui apărător de la Farul. **„Ar fi fost nejust să ni se acorde, în aceste condițiuni, o lovitură de la 11 metri",** ne-a spus VALENTIN STĂNESCU, antrenorul Steagului roșu. O declarație care înseamnă, indirect, o dezaprobare a acelor spectatori care, în pasiunea lor oarbă pentru echipa favorită, nu mai țin seama de legile sportivității, confundînd dorința cu realitatea.

Celelalte **rapoarte ale observatorilor, sau foile de arbitraj** ne pun însă în fața unor aspecte pozitive. Cu excepția avertismentului pe care N. Cursaru l-a dat lui Neagu, în min. 84, pentru un atac neregulamentar asupra portarului Stan (părerea noastră este că și celelalte două atacuri au constituit infracțiuni), se menționează atitudinea corectă a jucătorilor, ca și atmosfera de deplină sportivitate în care s-au desfășurat partidele. La Iași, unde a fost un scor atît de strîns, după meci — relatează observatorul federal Marin Tănăsescu — delegații ambelor echipe au ținut să-l felicite pe VASILE DUMITRESCU, pentru arbitrajul prestat.

Bucurîndu-ne că acestea au fost aspectele predominante ale etapei a II-a, dorim generalizarea lor, ele stînd, în fapt, la baza progresului tehnic, continuu, al fotbalului nostru. Munca de instruire nu poate fi eficientă decît în condițiile sprijinirii ei și pe celelalte planuri: prin arbitraje competente, printr-o comportare corectă a jucătorilor în timpul meciului, printr-o prezență vie, stimulativă, a publicului, care nu înseamnă ignorarea principiilor de obiectivitate și sportivitate. Dimpotrivă!

Jack BERARIU

MICRO-STATISTICA ETAPEI A II-a

● Cele 17 goluri ale etapei a II-a (avînd o medie de 2,12 goluri de meci) au fost marcate de: 6 mijlocași (7 goluri) și 9 înaintași (10 goluri).

● După două etape, pe lista golgeterilor figurează 28 de jucători: *Ene Daniel* — 3 goluri; *Domide, Lupulescu* și *Pescaru* — 2 goluri, iar alți 24 de jucători cîte un gol.

● În această etapă au fost folosiți 198 de jucători (16 portari, 65 apărători, 36 mijlocași și 81 de atacanți), dintre care 187 au primit note. Din cele 16 echipe, două au folosit 11 jucători, șase au folosit 12 jucători, iar opt 13 jucători. În primele două etape cei mai mulți jucători au folosit Progresul, Jiul și C.F.R. Timișoara — 15, iar Steagul roșu a folosit numai 11 jucători.

● Cele două lovituri de la 11 m acordate în această etapă au fost transformate de *Dinu* (Rapid) și *Vătafu* (Dinamo Bacău).

● Arbitrii au primit în această etapă 32 de stele: 3 arbitri au primit 5 stele, 3 arbitri au primit 4 stele, un arbitru 3 stele, iar Otto Anderco numai 2 stele.

● Media echipei etapei a doua a fost de 8,91.

Pe baza notelor acordate în această etapă, clasamentul „constanța echipelor" după două etape se prezintă astfel: STEAGUL ROȘU 175 p (DUMITRIU II 19 p), 2. U.T.A. 167 p (Pojoni 17), 3. Dinamo București 166 p (Dinu și Dumitrache 18), 4. Steaua 159 p (Naom 17), 5. Universitatea Craiova 158 p (Deselnicu 17), 6. Dinamo Bacău 154 p (Pană 16), 7. Politehnica Iași 153 p (Iordache și Incze IV 16), 8. Farul 152 p (Badea și I. Constantinescu 15), 9. F.C. Argeș 147 p (Olteanu 16), 10. C.F.R. Cluj 147 p (S. Bretan 15), 11. „U" Cluj 146 p (Crețu 15), 12. C.F.R. Timișoara 146 p (Mehedinți 16), 13. Jiul 144 p (Libardi 17), 14. Petrolul Ploiești 137 p (N. Ionescu 14), 15. Rapid 136 p (Greavu și Dumitru 14), 16. Progresul 134 (D. Georgescu 14).

● Situația în „Trofeul Petschowschi" după două etape este următoarea: 1—2. CRAIOVA ȘI PLOIEȘTI 10, 3. București 9,25, 4—9 Petroșani, Pitești, Timișoara, Constanța, Bacău și Cluj 9,00, 10. Iași 8,00, 11. Brașov 7,00, 12. Arad 6,00.

● În această etapă au fost trase la poartă 205 șuturi (123 gazdele și 82 oaspeții). Procentul eficacității a crescut pe total goluri la 8,29 la sută, eficacitatea gazdelor a crescut la 12,21 la sută, iar eficacitatea oaspeților a scăzut la 2,44 la sută.

Adrian VASILESCU

ECHIPELE ÎN FAȚA ETAPEI A TREIA

(Urmare din pag. 1)

pierdut pe *Iordănescu* (întindere la coapsa dreaptă) după jocul cu „U" Cluj, el fiind indisponibil o etapă".

Aurel PĂPĂDIE

„DACĂ NU VĂ PLACE MINGEA, ATUNCI FACEM NUMAI SPRINTURI..."

Ni se spusese (foarte oficios) că „la trei începe!" Antrenamentul a început, de fapt, la 3 și un sfert. Întîi îl remarcăm pe Radu Nunweiller, cu o mînă bandajată, apoi pe Cheran, aflat, zilele acestea, în examene de admitere la I.E.F.S. — „mîine mai am scrisul și gata", ne spunea el —, pe tînărul Petre Nicolae și pe Dinu care, după cîteva pase cu Dumitrache, se așează pe iarbă și apoi apar toți ceilalți. Din spatele tribunei se ivesc Pîrcălab și Nelu Nunweiller care, împreună cu cîțiva copii, efectuaseră un mic antrenament — tenis cu piciorul — după care urma nelipsita baie în bazin.

Și iată că „arbitrul" Nicușor fluieră începutul meciului-școală în compania echipei proprii de tineret-rezerve. La „tineret" evoluează Doru Popescu, Moldovan, Ștefan, Mustețea, Andrei și Haidu, în timp ce prima echipă e alcătuită din Constantinescu — P. Nicolae, Cheran, Stoenescu, Deleanu, Sălceanu, R. Nunweiller, Nuțu, Lucescu, Dumitrache și Both.

După o repriză „albă", de 30 de minute, în care am remarcat o încadrare conștiincioasă la efort doar la Doru Popescu și Moldovan (tineret-rezerve), Cheran, Sălceanu și R. Nunweiller (echipa I) antrenorul Nicușor îi introduce în prima formație pe Cavai în locul lui Constantinescu și pe Mustețea în locul lui Dumitrache (care a acuzat o accidentare mai veche).

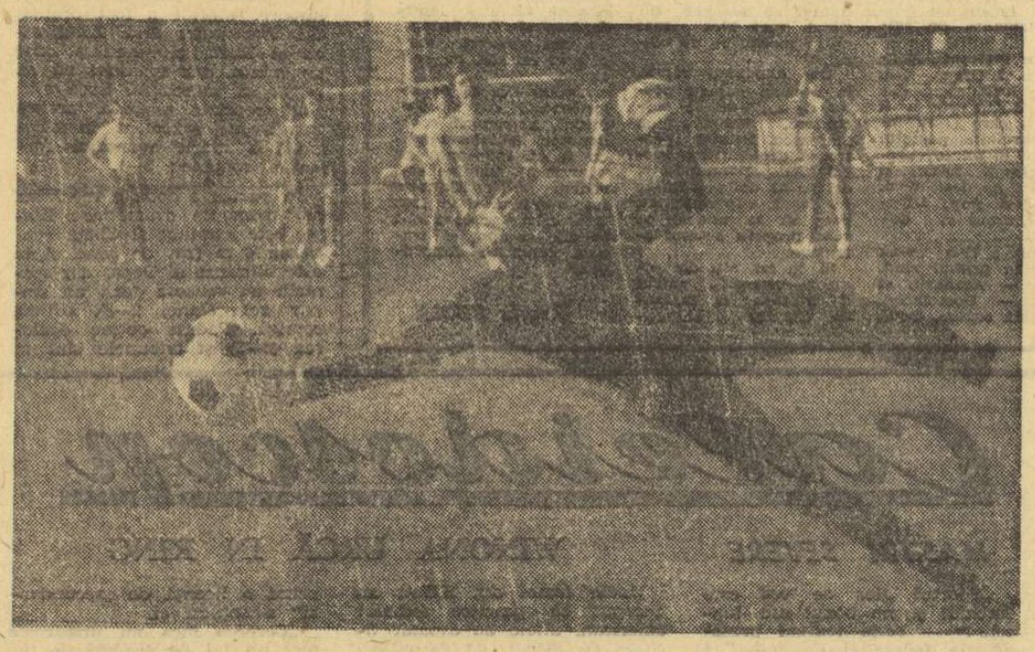

A doua repriză debutează cu un gol înscris de Doru Popescu — la o excelentă angajare a lui Moldovan —, iar după 17 minute de joc antrenorul Nicușor fluieră... sfîrșitul meciului-școală, dat fiind că: „dacă nu vă place mingea, atunci facem numai sprinturi!"...

D. GRAUR

O ZI „PLINĂ" PENTRU PROGRESUL

Programul de ieri al antrenorilor Progresului, V. Stănculescu și A. Caricaș, a fost încărcat. Dimineață s-au deplasat în Pantelimon, unde juventiștii au jucat cu divizionara B Metalul București. Formația, în care au fost introduși Manta, D. Popescu și Filipescu, a cedat în fața metalurgiștilor cu 1—2 (1—1).

După-amiază, pe terenul din str. dr. Staicovici, primul „11" al Progresului a avut ca partener echipa de tineret a Rapidului. De fapt, a evoluat o formație secundă a giuleștenilor, cu... Rămureanu, Neagu, Marin Stelian, ex-clujeanul Codrea, Adam, Apostol, Ștefan și Mușat. Ca atare, jucătorii Progresului au fost supuși unui examen dificil, fiind obligați tot timpul să se întrebuințeze ca într-un meci oficial. În timpul partidei, lucrurile n-au decurs tocmai cum fuseseră stabilite în ședința de pregătire a întîlnirii. În prima parte, giuleștenii au avut inițiativa, au profitat de unele fisuri din apărarea adversă și au marcat un gol, prin **Neagu** (min. 23). În repriza secundă, o bună perioadă, atît mijlocașii cît și înaintașii Progresului au acționat mai organizat și scorul a devenit egal. Autorul golului: Racsi (min. 70). În final, apărătorii Progresului au avut, însă, intervenții defectuoase și **Marin Stelian** (min. 83) a stabilit rezultatul de 2—1 în favoarea Rapidului.

În concluzie, o zi „plină" pentru Progresul...

V. POMPILIU

STEAGUL ROȘU, ÎNVINSĂ LA CÎMPINA

CÎMPINA (prin telefon de la corespondentul nostru). *Într-un meci amical. Poiana a întrecut astăzi pe Steagul roșu Brașov cu 2—1 (1—1). A fost un joc frumos, în care oaspeții n-au insistat prea mult. Au înscris: Györfy (min. 20), pentru Steagul roșu, Iordache (min. 35) și Strechioiu (min. 87) pentru Poiana.*

Stroe EUGEN

DINAMO BACĂU — SAFA S. C. BEYRUTH 3—2 (2—0)

BACĂU, 9 (prin telefon de la corespondentul nostru). Spectatorii au așteptat astăzi (n. r. ieri) o reeditare a jocului bun prestat de echipa lor favorită în meciul de duminică, cu Petrolul. Dar partida Dinamo Bacău — Safa S. C. Beyruth nu le-a oferit această satisfacție decît în primele minute. Este adevărat că, considerînd victoria asigurată, fotbaliștii băcăuani n-au mai insistat, ceea ce a permis oaspeților să se apropie, pe tabela de marcaj, pînă la o diferență de un punct.

Au înscris: **Ene Daniel** (min. 1 și 61) și **Sorin Avram** (min. 18) pentru Dinamo, **Fattah** (min. 63) și **Kassem** (min. 5) pentru oaspeți, care au lăsat o impresie frumoasă.

Vineri, Safa S. C. Beyruth joacă la Piatra Neamț, cu Ceahlăul.

Ilie IANCU

F. C. ARGEȘ—DACIA PITEȘTI 7—3 (3—2)

PITEȘTI (prin telefon). Ieri, pe stadionul 1 Mai, F. C. Argeș a întîlnit într-o partidă amicală pe divizionara C Dacia din localitate. A fost un antrenament reușit al echipei F. C. Argeș, în care atacul, s-a dovedit foarte incisiv, înscriind 7 goluri (scor final: 7—3). Au fost scutiți de antrenament Olteanu și Ivan II, care sînt accidentați după jocul de la Craiova.

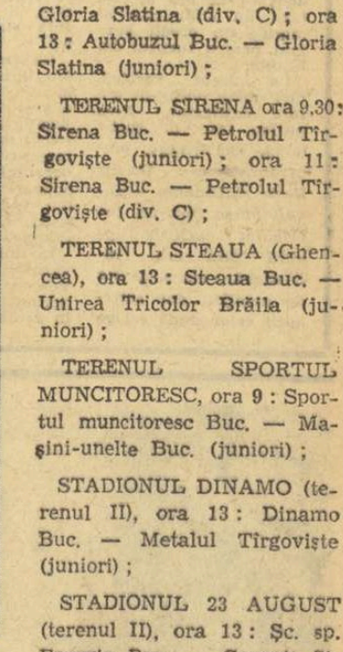

Secvență de la antrenamentul de ieri al dinamoviștilor. Portarul Andrej se opune „tiruiui" înverșunat al juventiștilor.

Foto: V. BAGEAC

Arbitrii meciurilor Steaua — Carpați Lvov și Dinamo — P.A.O.K. Salonic

Au fost nominalizați arbitrii partidelor de fotbal *Steaua — Carpați Lvov* și *Dinamo — P.A.O.K. Salonic*. Primul meci va fi condus de o brigadă din R.D. Germană, alcătuită din *Mennig, Zuelow* și *Mueller*, iar cel de al doilea de trei cavaleri ai fluierului din Ungaria: *Sandor Petri, Jozsef Katona* și *Zoltan Szkokan*.

Turneul în Cehoslovacia al elevilor fotbaliști din Sibiu

Echipa de fotbal a Școlii sportive din Sibiu a întreprins recent un turneu în Cehoslovacia. „11"-le sibian a întîlnit în primul meci, la Slany, formația de juniori C.K.D., pe care a întrecut-o clar cu scorul de 4—1 (1—0).

A doua partidă susținută în aceeași localitate cu echipa de seniori de la C.K.D. (care activează în liga a 3-a a campionatului cehoslovac) s-a încheiat cu un rezultat de egalitate: 2—2 (1—0).

COSTICĂ MARINESCU ȘI EUGEN IORDACHE — MAEȘTRI AI SPORTULUI

Unor vechi și apreciați fotbaliști, astăzi amîndoi antrenori, li s-a acordat titlul de maestru al sportului. **Este vorba de COSTICĂ MARINESCU și EUGEN IORDACHE.**

Primul dintre ei — mulți iubitori ai fotbalului își amintesc — a jucat la Unirea Tricolor, Jiul și Dinamo București, iar cel de al doilea a activat la Juventus (Petrolul) și Progresul. Ambii au fost jucători de bază și în echipa națională.

AGENDĂ BUCUREȘTEANĂ

SÎMBĂTĂ

STADIONUL DINAMO, ora 13,15: Dinamo București — Politehnica Iași (tineret-rezerve); ora 15,15: DINAMO BUCUREȘTI — POLITEHNICA IAȘI (divizia A);

TERENUL ELECTRONICA, ora 14,30: Electronica Buc. — I.M.U. Medgidia (juniori); Electronica Buc. — Prahova Ploiești (divizia C).

DUMINICĂ

STADIONUL DINAMO, ora 14: Progresul Buc. — Steagul roșu Brașov (tineret-rezerve); ora 16: PROGRESUL BUC. — STEAGUL ROȘU (divizia A);

STADIONUL POLITEHNICA, ora 9,30: Sportul studențesc — Progresul Brăila (juniori); ora 11: Sportul studențesc — Progresul Brăila (div. B);

TERENUL VOINȚA, ora 9,30: Voința Buc. — Petrolul Berca (juniori); ora 11: Voința Buc. — Petrolul Berca (div. C); ora 13: Șc. sp. nr. 2 Buc. — Vulturul Tulcea (juniori);

TERENUL LAROMET, ora 9,30: Tehnometal Buc. — Prahova Ploiești (juniori); ora 11: Tehnometal Buc. — I.M.U. Medgidia (div. C); ora 13: Laromet Buc. — I.R.A. Cîmpina (juniori);

TERENUL AUTOBUZUL, ora 11: Autobuzul Buc. — Gloria Slatina (div. C); ora 13: Autobuzul Buc. — Gloria Slatina (juniori);

TERENUL SIRENA ora 9,30: Sirena Buc. — Petrolul Tîrgoviște (juniori); ora 11: Sirena Buc. — Petrolul Tîrgoviște (div. C);

TERENUL STEAUA (Ghencea), ora 13: Steaua Buc. — Unirea Tricolor Brăila (juniori);

TERENUL SPORTUL MUNCITORESC, ora 9: Sportul muncitoresc Buc. — Mașini-unelte Buc. (juniori);

STADIONUL DINAMO (terenul II), ora 13: Dinamo Buc. — Metalul Tîrgoviște (juniori);

STADIONUL 23 AUGUST (terenul II), ora 13: Șc. sp. Energia Buc. — Carpați Sinaia (juniori);

STADIONUL PROGRESUL, ora 13: Progresul Buc. — Chimia Rm. Vîlcea (juniori).

LOTO-PRONOSPORT

AZI, ULTIMA ZI LA LOTO!

Tragerea Loto de vineri 11 septembrie a.c. va avea loc la București în sala Clubului Finanțe-Bănci din strada Doamnei nr. 2 cu începere de la ora 19. Tragerea va fi radiodifuzată după care va urma un film artistic. Intrarea liberă.

Amintim participanților că la tragerea Loto de mîine pot cîștiga autoturisme: MOSKVICI 408 cu caroserie 412 (57.700 lei), DACIA 1100 (55.000 lei), MOSKVICI 408 cu 4 faruri și radio (54.500 lei), SKODA S. 100 (53.090 lei), SKODA 1000 M.B. (49.300 lei), FIAT 850 (45.800 lei) și premii în bani. Nu uitați, astăzi este ULTIMA ZI pentru procurarea biletelor.

PRONOEXPRES NUMERELE EXTRASE LA CONCURSUL NR. 37 DIN 9 SEPTEMBRIE 1970

EXTRAGEREA I: 28, 9, 22, 11, 41, 32.

FOND DE PREMII: 300.122 lei

EXTRAGEREA a II-a: 3, 7, 14, 20, 22, 26, 45, 21.

FOND DE PREMII 265.765 lei

PREMIILE TRAGERII LOTO DIN 4 SEPTEMBRIE 1970

EXTRAGEREA I: Categoria a II-a: 1 variantă 25% a 30.940 lei și 3 variante 10% a 12.376 lei; a III-a: 13,15 a 5.176 lei; a IV-a: 11,75 a 5.793 lei; a V-a: 85,90 a 792 lei; a VI-a: 170,15 a 400 lei.

REPORT CATEGORIA I: 143.209 lei

EXTRAGEREA a II-a: Categoria B: 6 variante 25% a 8.416 lei; C: 6,70 a 7.537 lei; D: 11,30 a 4.469 lei; E: 8,10 a 2.790 lei; F: 32,25 a 1.566 lei.

REPORT CATEGORIA A: 117.661 lei

AMBELE EXTRAGERI: Categoria Z: 760,15 variante a 100 lei.

NOU!

Intenționați să vă vindeți autoturismul?

Unitățile de consignație ale comerțului de stat din orașele București, Brașov, Timișoara, Cluj, Iași și Pitești vă oferă serviciile pentru vînzarea autoturismului la prețul dorit.

Autoturismul dv., expus într-un loc special amenajat, își va găsi cu ușurință cumpărător.

Personal calificat efectuează prezentarea și probele de motor și oferă consultații tuturor celor interesați să cumpere.

Unitățile de consignație efectuează toate formalitățile de vînzare-cumpărare.

REȚINEȚI:
— EFICIENȚA
— RAPIDITATE
— ECONOMIE DE TIMP
PRIN:

UNITĂȚILE DE CONSIGNAȚIE PENTRU VÎNZAREA DE AUTOTURISME

Campionatele europene de talere

(Urmare din pag. 1)

valoarea trăgătorilor din fruntea clasamentelor, cît și la minimele diferențe de puncte care îi separă.

Clasamente, echipe (150 t): 1. U.R.S.S. (Senicev 145 t, Alipov 146 t, Vasilet 141 t, Culacov 139 t) 571 t-**campioană a Europei**, 2. Italia 570 t, 3. R.F. a Germaniei 568 t, 4. Spania 567 t, 5. R.D. Germană 566 t, 6. ROMÂNIA (Dumitrescu 142 t, Florescu 142 t, Popovici 137 t, Ionescu 137 t) 558 t, (ultima manșă: 93 t), 7. Anglia 558 t (ultima manșă: 92 t), 8. Franța 558 t (ultima manșă: 89 t).

Individual (150 t): 1. **Alipov** (U.R.S.S.) 146 t, 2—8. Rosatti, Basagni, Giani (Italia), Braithwaite (Anglia), Carrega (Franța), Renard (Belgia) și Senicev (U.R.S.S.) cu cîte 145 t. Concurenții români au obținut următoarele punctaje: DUMITRESCU și FLORESCU cîte 142 t, TRĂISTARU 138 t, POPOVICI și IONESCU cîte 137 t, SUDITU 118 t.

Femei (50 t): 1. **Binna Avrile** (Italia) 48 t, 2. Iulia Sidorova (U.R.S.S.) 48 t, 3. Gräfin v. Soden (R.F. a Germaniei) 45 t, 4. Nadia Sid-Cara (Franța) 44 t, 5. Valentina Gherasina (U.R.S.S.) 44 t, 6. Olga Tzavara (Grecia) 42 t, 7. RELI VEZEANU (ROMÂNIA) 41 t, 8. Karin Rapp (R.F. a Germaniei) 41 t, 9. Diana Santos (Portugalia) 39 t, 10. Hellen Batten (Anglia) 38 t, 11. Elda Rolandi (Italia) 38 t, 12. Mihailina Gheorghieva (Bulgaria) 35 t.

Juniori (50 t): 1. Del Ventisette (Italia) 48 t, 2. Jukov (U.R.S.S.) 48 t, 3. Schotte (R.D. Germană) 47 t, 4. Bocatius (R.D. Germană) 46 t, 5. Moser (Austria) 45 t, 6. Bühse (R.F. a Germaniei) 45 t, 7. Gazdowski (Polonia) 42 t, 8. STANCU (ROMÂNIA) 39 t, 9. Bourret (Franța) 39 t, 10. Del Gramastro (Italia) 37 t, 11. Cihanoglu (Turcia) 37 t, 12. Birmantas (U.R.S.S.) 34 t.

Competiția continuă, azi, de la ora 8, pe poligonul Tunari. Vor fi cunoscuți campionii Europei la seniori (se va trage ultima manșă de 50 t — din totalul de 200 t), femei și juniori (după consumarea ultimelor două manșe, a cîte 50 t). Festivitatea de premiere la talere aruncate din șanț — pentru toate probele — este programată pentru după-amiază, la ora 18.

★

Ieri s-a stabilit ca întrecerile din cadrul campionatului continental de skeet (talere lansate din turn) să aibă loc sîmbătă și duminică, de la ora 7 dimineața.

VASILE PINCIU ÎNVINGĂTOR ÎN DOUĂ CONCURSURI INTERNAȚIONALE

La recentele concursuri internaționale de călărie de la Süchteln și Würselen (R.F. a Germaniei), călărețul român VASILE PINCIU a obținut noi victorii.

La Süchteln unde — cu ocazia jubileului de 125 de ani de la organizarea primului concurs hipic în această localitate — au participat călăreți din Belgia, Danemarca, Franța, Olanda și R.F. a Germaniei, Vasile Pinciu, cu Anett, a cîștigat proba de obstacole, categorie semi-grea, cu 0 p penalizare, 69 sec., urmat de Peter Schmidt și Leon Probalt, ambii din R.F. a Germaniei.

La Würselen — unde au fost înscriși în concurs 300 de cai, el a obținut o nouă victorie, de data aceasta cu calul Liana, într-o probă de obstacole la cronometru. Pe locurile următoare s-au clasat L. Probolt (R.F.G.), B. Braier (R.F.G.) și M. Vilibert (Danemarca).

În continuare, Vasile Pinciu va evolua la Mondorf-les-Bains (Luxemburg).

sportul în lume

La Bangui, în Africa Centrală, se află un grup de antrenori din U.R.S.S., care urmăresc pregătirile sportivilor fruntași din această țară. Iată-l pe antrenorul emerit Anatoli Mihailiuk, conducînd un antrenament al atleților africani.

Foto: T.A.S.S.

Surpriză la Forest Hills

RALSTON ELIMINĂ PE LAVER!

NEW YORK 9 (Agerpres). Turneul internațional de tenis de la Forest Hills a fost marcat de o mare surpriză: jucătorul Denis Ralston (S.U.A.) a reușit să-l elimine cu 7-6, 7-5, 5-7, 4-6, 6-3 pe australianul Rod Laver, favoritul nr. 1 al competiției. În urma acestui succes, mai puțin scontat, Ralston s-a calificat în sferturile de finală.

Alte rezultate înregistrate în „optimi"; Fairlie (Noua Zeelandă) — Vasquez (Argentina) 6—4 6—3, 6—1; Roche (Australia) — Gorman (SUA) 6—3, 6—4, 2—6, 6—3; Richey (SUA) — Santana (Spania) 2—6, 7—6, 7—5, 6—1.

Campionatele mondiale de pentatlon modern — juniori — înaintea ultimei probe

FONTAINEBLEAU, 9 (prin telefon). Cu proba de natație, desfășurată azi, campionatele mondiale de pentatlon modern pentru juniori au intrat în faza clarificărilor. Astfel, este mai mult ca sigur că întrecerea de cros programată în ultima zi a competiției nu va mai putea modifica actuala configurație a clasamentelor, atît la individual, cît și pe echipe, mai ales în partea lor superioară. În ce privește înotul, el s-a desfășurat într-un bazin de 50 de metri în localitatea Noumurs, la 15 km de Fontainebleau, oferind excelente condiții pentru realizarea unor rezultate foarte bune. Primul s-a clasat suedezul Brandelius 3:36.0 — 1144 p. pe locul secund Villanyi (Ungaria) 3:40,2 — 1112, iar pe locul trei Sigeti (Ungaria) 3:40,6 — 1108. Sportivii români au avut din nou o comportare meritorie: 16. Cosmescu 3:53,3 — 1008 p, 21. Spîrlea 3:56,7 — 980 p, 36. Zamfir 4:10,0 — 872. În urma acestor rezultate, echipa română își menține locul V, (9 978 p) înaintea sa fiind clasate: U.R.S.S. — 11 648, Ungaria 11 504, Franța 10 837 și Suedia 10 324 p. În urma formației române se află Bulgaria 9 821 și S.U.A. 9 639. La individual conduce Villanyi 4 084 p, urmat de Gorlov (U.R.S.S.) 3 977 și Togobețski (U.R.S.S.) 3 917 p. Primul dintre români — Marian Cosmescu — pe locul 7 cu 3 704 p.

PELÉ PRELUNGEȘTE CONTRACTUL CU F.C. SANTOS

SAO PAULO 9. — Celebrul jucător brazilian de fotbal Pelé a anunțat oficial că la 4 octombrie îi expiră contractul cu clubul F.C. Santos. Pelé a declarat că va prelungi acest contract cu încă 2 ani, după care va abandona activitatea competițională. Pelé a cerut însă clubului Santos mărirea salariului și a primelor de joc.

OLIMPIADA DE ȘAH LA A 4-a RUNDĂ

Echipa României pe locul III în grupă

Olimpiada masculină de șah de la Siegen (R.F. a Germaniei) a continuat cu desfășurarea partidelor cuprinse în cea de-a 4-a rundă. Echipa României conduce cu 2—0 în meciul cu Maroc, două partide fiind întrerupte. În aceeași grupă (a 4-a) Suedia a terminat la egalitate: 2—2 cu Irlanda, Danemarca a învins cu 3½—½ Libanul, Filipine a învins cu 2½—1½ echipa Italiei iar Ungaria a dispus cu 4—0 de Guernsey. Celelalte rezultate mai importante: *Grupa I:* Spania—Monaco 4—0; Polonia—Austria 3—1; *Grupa a II-a:* Iugoslavia—Luxemburg 4—0; Elveția—Anglia 1½—½ (2); *Grupa a III-a:* Olanda—Belgia 3½—½; Brazilia—Turcia 2½—½ (1); S.U.A.—Mexic 4—0; *Grupa a V-a:* Israel—Cuba 2—2; Portugalia—Singapore 2—2; *Grupa a VI-a:* Bulgaria—Cipru 4—0; Islanda—R.F. a Germaniei ½—1½ (2), Austria-Noua Zeelandă 2½—1½.

În grupa I conduce echipa U.R.S.S., în cea de a doua Iugoslavia, iar în cea de-a treia S.U.A. Grupa a 4-a are lideră echipa Ungariei cu 14 puncte, urmată de Danemarca cu 13 puncte și România cu 10½ (două partide întrerupte). Cehoslovacia și Bulgaria conduc în grupele 5 și, respectiv, 6.

ECHIPA DE POLO A ROMÂNIEI ÎN TURNEUL FINAL DE LA BARCELONA

BARCELONA, 9 (prin telefon, de la A. GRINȚESCU).

Cel mai important meci de polo din cadrul primei serii, care avea să decidă a doua calificată (după echipa URSS) pentru turneul final, a opus formațiile *Spaniei* și *României*. Peste 3 500 de spectatori prezenți în piscina San Jorge au încurajat frenetic echipa gazdă, care-și juca ultima carte. După ce Blajec a ratat un 4 m, iar Novac, scăpat pe contraatac, a tras în portar, spaniolii au deschis scorul prin Jane (4 m, cu ușurință acordat de arbitrul H. Schneider din RFG). În continuare, românii au atacat puternic și Rusu (primind o pasă excelentă de la Zamfirescu, apoi Szabo au adus avantaj (2—1) în tabăra echipei noastre. În continuare, meciul a fost dramatic. Am jucat fără Zamfirescu și Rusu, eliminați pe cîte un minut, dar spaniolii nu au reușit să marcheze. Spre sfîrșitul reprizei secunde, același Zamfirescu (excelent în acest meci) a mărit avantajul formației române: 3—1.

În partea a doua a meciului, noi momente dramatice: Blajec este eliminat și Cheța apară un 4 m tras de Jane. Apoi este eliminat și Popa, dar spaniolii nu reușesc decît un singur gol (Jane, 2—3). Ultima repriză. Padras obține egalarea (3—3) și tribunele sînt în delir. Dar o acțiune inițiată de Novac îl găsește pe Zamfirescu în poziție foarte bună și căpitanul naționalei noastre pecetluiește scorul final: 4—3 (2—1, 1—0, 0—1, 1—1), cu 100 de secunde înaintea fluierului final, pentru echipa română, care a făcut o partidă curajoasă. Cei mai buni: Zamfirescu, Cheța și Rusu.

Alte rezultate: Italia — Irlanda 11—4; Iugoslavia — Suedia 4—2; Ungaria — Olanda 8—4; Belgia — Finlanda 10—7. Pentru turneul final s-au calificat UNGARIA, OLANDA, U.R.S.S., ROMÂNIA, IUGOSLAVIA și ITALIA.

Proba de săritură de la trambulină bărbați a fost cîștigată de **G. Cagnotto** (Italia) 555,21 p, urmat de K. Dibiasi (Italia) 534,72 p, V. Vasin (URSS) 529,80 p și N. Huda (RFG) 490,23 p. Ion Ganea — locul 13 cu 278,91 p, nu s-a calificat în finală.

Și din nou la **concursul** de înot, unde după 4 zile au fost stabilite trei recorduri mondiale și 12 europene. În centrul atenției — excepționalul duel Gunnar Larsson — Hans Fassnacht. Cu victoria de la 400 m mixt (asigurată pe porțiunea de bras), suedezul a mărit scorul la 2—0. „Intermediarele" lor: 64,3—1:11,6—1:20.2—60,1 pentru Larsson și 61,9—1:11,0—1:23,8—60,2 pentru Fassnacht. O deosebită impresie a lăsat și ștafeta mixtă a R.D. Germane alcătuită din R. Matthes 56.9 (spate), K. Katzur 66,2 (bras), U. Poser 67,3 (delfin) și L. Unger 54,0 (craul) care a stabilit un nou record mondial: 3:54,4.

În seriile de marți au fost desemnați următorii finaliști: Kusch (RFG) 2:28,6 (rec.), Katzur (RDG) 2:29,6, Henninger (RDG) 2:29,7, Kriechbaum (Austria) 2:29,7 (rec.), Aretz (RFG) 2:30,3, Pankin (URSS) 2:30,4, Kosinski (URSS) 2:30,8 și Menu (Franța) 2:31,6 la 200 m bras (V. Costa, cu 2:34,5, a fost al 10-lea); Wetzko (RDG) 2:13,1, Nieber (RDG) 2:13,4, Rijnders (Olanda) 2:13,6, Segrt (Iug.) 2:13,8, Mandonnaud (Fr.) 2:14,2, Calligaris (Italia) 2:14,5, Berglund (Suedia) 2:14,7 și Jackson (Ang.) 2:14,8 la 200 m liber (f); **Burrell (Anglia) 2:26,2 — rec. european**, Gyarmaty (Ung.) 2:27,3, Hoffmeister (RDG) 2:28,0, Lekveișvili (URSS) 2:28,7, Herbst (RDG) 2:29,5, Kraus (RFG) 2:29,8, Platt (Ang.), 2:30,6 și Folkesson (Suedia) 2:30,9 la 200 m spate (f). Aseară, la închiderea ediției, s-au încheiat următoarele finale:

Gunnar Larsson evident marcat de efort, dar fericit, după a doua victorie (400 m mixt).

200 m liber (m): 1. HANS FASSNACHT (RFG) **1:55,2-rec. european**, 2. Larson (Sued.) 1:55,7 (rec.), 3. Kulikov (URSS) 1:56,6, 4. Rousseau (Fr.) 1:57,1, 5. Unger (RDG) 1:57,4, 6. Bure (URSS) 1:58,5, ... 8. **Slavic 2:00,7; 200 m mixt** (f): 1. MARTINA GRUNNERT (RDG) 2:27,6, 2. Stoltzte (RDG) 2:29,3, 3. Ratclife (Ang.) 2:29,6, 4. Petrova (URSS) 2:29,8, 5. Milenina (URSS) 2:30,1, 6. Slavickova (Ceh.) 2:31,8; **100 m spate** (m): 1. ROLAND MATTHES (RDG) 58,9, 2. S. Esteva (Sp.) 59,9, 3. Schoutsen (Olanda) 60,4, 4. Werner (RDG) 60,7, 5. Richards (Ang.) 60,9, 6. Cseh (Ung.) 61,1; **4×100 m mixt** (f): 1. R.D.G. (B. HOFFMEISTER, B. SCHUCHARDT, H. LINDNER, G. WETZKO) **4:30,1-rec. european**, 2. URSS 4:31,3, 3. RFG 4:33,4, 4. Olanda 4:35,2, 5. Anglia 4:35,9, 6. Iugoslavia 4:35,9.

TELEX ● TELEX

În cadrul unui concurs de atletism desfășurat la Bonn tînărul Hans Baumgartner, în vîrstă de 20 de ani, a obținut un rezultat valoros la săritura în lungime cu 7,79 m. Sprinterul Klaus Ehl (18 ani) a parcurs 100 m plat în 10,5.

■

Echipa franceză de rugby P.U.C. și-a continuat turneul în Republica Sud-Africană, jucînd la Capetown cu echipa Universității din localitate. Oaspeții au obținut victoria cu scorul de 12—9 (9—3).

■

Selecționata de rugby a Irlandei, care se află în turneu în Argentina, a susținut la Buenos Aires un joc în compania unei combinate regionale. Rugbyștii irlandezi au obținut victoria cu scorul de 35—11.

■

La Paris s-a desfășurat meciul internațional masculin de volei dintre echipele Franței și Ungariei. Voleibaliștii maghiari au obținut victoria cu scorul de 3—2 (15—12, 5—15, 15—6, 5—15, 15—10).

■

Numeroși spectatori au urmărit la Praga meciul internațional amical de fotbal dintre echipa de tineret a Cehoslovaciei și formația austriacă Rapid Viena. Gazdele au obținut victoria cu scorul de 3—0 (1—0).

■

În competiția internațională de fotbal „Cupa europeană a tîrgurilor", echipa olandeză F. C. Twente (Enschede) a învins cu scorul de 3—0 (2—0) pe A.E.K. (Atena). Fotbaliștii olandezi, care cîștigaseră primul joc cu 1—0, s-au calificat pentru turul următor.

■

Campionatul unional de schi nautic al U.R.S.S., desfășurat la Dubna, a fost cîștigat de Tatiana Rojkova, ingineră chimistă din Moscova. Învingătoarea a totalizat 2 604 puncte, fiind urmată de Galina Artemenko — 2 306 puncte.

Ce echipă deplasăm în Franța?

Lotul rugbyștilor selecționați a fost restrîns de la 35 la 24...

Întrebarea stăruie obsedant, după cea de a III-a etapă a diviziei A de rugby, care — în loc să risipească nedumeririle — a confirmat vechi temeri, a întărit îngrijorările. Este evident că la ora aceasta încă nu știm cine ar merita un credit integral pentru turneul din Franța.

La drept vorbind, nici chiar derby-ul n-a fost edificator. Prea puține faze de rugby lucid, constructiv, protagonistele — Grivița Roșie și Dinamo — angajîndu-se într-un joc orientat exclusiv pe miză. Miza era, într-adevăr, mare, de loc de neglijat, dar antrenorii celor două echipe știau limpede ce se urmărește în plus. Cam la fel s-au petrecut lucrurile și la meciul-deschidere în care au evoluat alte două fruntașe ale rugbyului românesc. Așa că acum, la ora bilanțului, cînd trebuie să tragem linie, să vedem pe cine contăm, o facem cu destulă strîngere de inimă.

Dintre înaintași, pentru linia I Dinu, Gh. Mircea, Iorgulescu, Baciu și Bucur par a fi jucătorii care și-au înțeles sarcinile postului respectiv și într-o oarecare măsură le-au și aplicat. Ar ieși, deci, din vederi Pop, Mihalașcu, Ciornei și Caraiman.

În linia a II-a „s-au văzut", în primul rînd, Veluda — Atanasiu și Șerban — Postolache, în această ordine. Două perechi, două formule diferite. Antrenorii vor avea de reflectat asupra căreia se vor opri.

În linia a III-a Dărăban, Pop, Miclescu și Fugigi sînt cei mai aproape de cerințele unor jocuri cu selecționate franceze. În orice caz, mai mult decît Achim și Răscanu, ultimul mai ales mai puțin incisiv ca de obicei.

Doi candidați rămîn în atenție pentru postul de mijlocaș la deschidere, Roibașu și Mateescu. Primul păstrează drept atu o inegalabilă spontaneitate, cel de al doilea rămîne jucătorul experimentat, gata să ia uneori pe cont propriu acțiuni ofensive.

Și, la fel, alți doi jucători vizează postul de mijlocaș la grămadă, Giugiuc și M. Nicolescu. Ultimul are avantajul că ar putea fi utilizat — la fel de bine — și ca centru.

Ca aripi s-au remarcat Braga, Suciu și Teleașă, iar ca centri, Lesan și Budică. Pe acest post s-ar putea conta și pe Braga.

Titularul ca fundaș rămîne de ales între Durbac și V. Marinescu, doi jucători mult diferiți ca stil, ca concepție.

Așadar din 35 de selecționabili cîți au fost inițial, antrenorii coordonatori (P. Cosmănescu și Al. Paloșanu) au păstrat 24. Rămîne să-i vedem în continuare, într-o echipă și în fața unui adversar care să-i solicite și apoi să tragem concluzii definitive...

Tiberiu STAMA

Caleidoscop

Un cameraman ivit în calea campionului francez de roll-ski Richard Martin, obstacol neprevăzut, permite acestuia o spectaculoasă săritură...

MĂSURI SEVERE

„Sportul ales de voi este fotbalul și nu boxul sau luptele!" — scrie textual președintele federației de fotbal a Kenyei într-o circulară trimisă tuturor cluburilor, în care se anunță luarea unor măsuri foarte energice pentru a se elimina acțiunile huliganice de pe terenurile de sport. În baza acestor măsuri, de acum înainte, la întîlnirile oficiale pe orice teren din Kenya, jucătorul care va fi eliminat din joc va fi așteptat la marginea terenului de poliție și va fi arestat. Cazul lui va fi supus apoi spre judecată unui tribunal

WINONA URCĂ IN RING

Unele femei din S.U.A. au început să practice fotbalul american, altele au căpătat licențe de jochei, de ce atunci reprezentantele „sexului slab" să nu pătrundă și în lumea... boxului? Așa a gîndit Winona Green, soția boxerului de categorie grea Charles Green, care la 15 septembrie îl va întîlni la Madison Square Garden pe fostul campion mondial Floyd Patterson. Winona nu intenționează să îmbrace mănușile. Dorințele ei sînt mult mai modeste. Recent, ea a prezentat Comisiei atletice a statului New York o cerere de a primi o licență de „secundantă" a soțului ei.

„Cererea mea nu urmărește nici un fel de scopuri de reclamă — a declarat Winona. De trei ani îl asist la antrenamente pe soțul meu și îi dau sfaturi tactice. De ce să nu primesc și o licență oficială?" În ce-l privește pe Charles Green, el este încîntat de planurile soției sale. **„Ea mă ajută mult la antrenamente și am nevoie de ea în colțul ringului!"** — a explicat el.

4+1

Sînt cunoscute multe cazuri în care membrii unei familii obțin performanțe în aceeași disciplină sportivă. Să ne amintim, de pildă, de frații Petterson — marile vedete ale ciclismului suedez — care atît prin valoarea performanțelor cît și prin numărul mare (4) de „familiști" constituie un adevărat record.

Se pare că atletismul american va avea în curînd și el o mare „familie". Într-adevăr, Curtis Mills, recordman mondial la 440 y (44,7) are un frate mai mic, cu care a participat la stabilirea recordului mondial la ștafeta 4x220 y de către echipa Universității din Texas. Alți doi frați — Wayne și Lester — și mai tineri, se pare că sînt la fel de dotați. În fine, ca superlativ, sora acestora, Ester Mills, este considerată de specialiști ca o nouă Wilma Rudolph a sprintului...

Grea este, uneori, viața de sportiv profesionist! Iată-l pe bărbosul „viking" Torben Ulrich (42 ani) făcînd o exhibiție de tenis în plină stradă, pe asfaltul unei mari artere comerciale din New York. Mai trebuie să fii cîteodată și tenisman ambulant. Așa cere contractul...

VACILE ANULEAZĂ CROSUL...

Campionatele feminine de cros ale statului australian Victoria au trebuit să fie anulate dintr-un motiv cu totul ieșit din comun. Într-adevăr, în momentul în care plutonul fruntaș a ajuns în vîrful unei coline, atletelor nu le-a venit să-și creadă ochilor: mai multe vaci se instalaseră pe pajiște și... mîncau în toată liniștea stegulețele multicolore plasate pentru marcarea traseului. **„Cîteva stegulețe au mai rămas la locul lor, dar majoritatea lipseau și nimeni dintre noi nu mai știa încotro trebuie să continue cursa"** *a declarat o participantă rătăcită. În fața acestei situații, oficialii au hotărît anularea crosului.*

„AMBASADOR OLIMPIC"

O misiune cu totul deosebită a fost atribuită lui Peter Lohmeyer, căpitanul marelui vas de pasageri vest-german „Hanseatic". Într-adevăr, Comitetul olimpic al R.F. a Germaniei i-a acordat titlul de „ambasador olimpic", avînd sarcina să organizeze la bordul navei reuniuni de popularizare a Jocurilor Olimpice din 1972, în fiecare din porturile străine unde va arunca ancora. Să precizăm că „Hanseatic" va vizita anul acesta porturile Copenhaga, Leningrad, Helsinki și Stockholm. Lohmeyer a declarat că la Helsinki intenționează să-l invite la reuniune și pe fostul fondist-minune, Paavo Nurmi

PE RINGURILE DE BOX

Tînăra speranță a boxului englez, „greul" Joe Bugner, a obținut o nouă victorie înainte de limită. În meciul desfășurat la Wembley, el l-a învins prin k.o. în rundul 3 pe americanul Chuck Wepner. Bugner este în vîrstă de 20 de ani și are 97,500 kg.

★

La Bremen s-a disputat întîlnirea internațională de box dintre echipele R.F. a Germaniei și Cehoslovaciei. Gazdele au terminat învingătoare cu **scorul de 14—8.**

★

În principiu s-a stabilit ca meciul de box dintre campionul european la cat. grea spaniolul Jose Urtain și englezul Henry Cooper să aibă loc la Londra. Meciul urmează să se desfășoare la 20 octombrie în sala Wembley.

-ultimele știri-ultimele rezultate-ultimele știri-

ȚIRIAC ȘI NĂSTASE INVITAȚI ÎN SUEDIA

În cursul acestei zile, urmează să plece în Suedia cei doi tenismani fruntași ai țării noastre, maeștrii emeriți ai sportului *Ion Țiriac* și *Ilie Năstase*. Ei vor participa, la sfîrșitul săptămînii, la tradiționalul „turneu al campionilor", programat la Baastad.

La volei masculin: România — Iugoslavia 3-1

SIBIU 9 (prin telefon de la corespondentul nostru). În Sala Armatei din localitate, echipa reprezentativă masculină a României a dispus de cea similară a Iugoslaviei cu scorul de 3—1 (15—6, 15—7, 15—17, 15—9).

Astăzi, în aceeași sală, va avea loc revanșa întîlnirii.

Juniorii români s-au calificat în finala „Cupei prieteniei" la fotbal

Aseară, în competiția internațională de juniori dotată cu „Cupa prieteniei", care se desfășoară în Polonia, reprezentativa României a întrecut cu scorul de 3—1 (1—0) echipa Ungariei, golurile formației noastre fiind înscrise de DĂNILĂ, BÖLÖNI și COJOCARU. În urma acestei victorii, echipa României a cîștigat grupa, urmînd să dispute finala cu formația Polonia II.

Reuniune internațională de lupte la Galați

GALAȚI, 9 (prin telefon, de la corespondenții noștri). La Teatrul de vară din localitate s-a desfășurat aseară o reuniune internațională de lupte libere și greco-romane, la care au participat sportivi din S.U.A. și din Galați. La „libere", luptătorii de dincolo de Ocean au realizat numeroase procedee tehnice, obținînd în final victoria cu 5,5—3,5.

La „greco-romane" s-au disputat numai 3 meciuri, victoria revenind tot oaspeților, cu 2—1.

Joi, de la ora 17, luptătorii americani vor evolua la Brăila (Arena Progresul), întîlnind o selecționată locală.

R. F. A GERMANIEI—UNGARIA 3—1 (2—1) LA FOTBAL

Meciul amical de fotbal dintre reprezentativele R. F. a Germaniei și Ungariei desfășurat miercuri seara la Nürnberg s-a încheiat cu victoria meritată a gazdelor: 3—1 (2—1).

Golurile au fost marcate de Sieloff (min. 11), Müller (min. 21), Fazekas (min. 31) și Müller (min. 53).

Redacția și administrația: str. Vasile Conta nr. 16; telefoane: centrală 11 10 05, secția corespondenți 11 51 09, interurban 53 și 386; telex: sportrom buc 180. Tiparul: I.P. „Informația", București. 40368

PROLETARI DIN TOATE ȚĂRILE, UNIȚI-VĂ !

sportul

ZIAR AL CONSILIULUI NAȚIONAL PENTRU EDUCAȚIE FIZICĂ ȘI SPORT

ANUL XXVI — Nr. 1019 (6453) | 4 PAGINI 30 BANI | Vineri 11 septembrie 1970

VIORICA VISCOPOLEANU ȘI LIA MANOLIU

„atletele de aur" ale României

LA STARTUL INTERNAȚIONALELOR DE PE REPUBLICII

„Internationalele" de atletism ale României bat la ușă. Sîmbătă și duminică, stadionul Republicii va găzdui pentru a XIX-a oară tradiționala întîlnire a atleților români cu oaspeții de peste hotare, de această dată sosiți de pe trei continente. Dintre reprezentanții României, fără îndoială se desprind campioanele olimpice, Viorica Viscopoleanu și Lia Manoliu, aceste „fete de aur" care, nu ne îndoim, vor folosi întrecerile din 12 și 13 septembrie pentru a-și adăuga în palmares noi performanțe de prestigiu.

VIORICA VISCOPOLEANU

Recordmană mondială în proba de săritură în lungime — 6,82 m, performanță realizată la Ciudad de Mexico cu care a cucerit medalia de aur a J.O. — timp de doi ani. Viorica a dominat majoritatea concursurilor internaționale la startul cărora s-a prezentat. La 3 septembrie, pe Stadio Comunale din Torino, Heide Rosendahl a reușit, după numeroase și infructuoase încercări, să îmbunătățească performanța record cu 2 cm. De atunci, toți specialiștii și admiratorii atletismului așteaptă răspunsul campioanei României. Internationalele de pe Republicii constituie un prilej nimerit pentru ca Viorica să-și afirme din nou înalta sa valoare. Desigur, un record mondial nu poate fi depășit în orice zi. Atleta noastră are însă posibilități, să obțină o performanță care s-o mențină în pasionanta cursă de urmărire — declanșată de vest-germanca Rosendahl — spre linia miraculoasă a celor 7 m !

Poate cel mai important record al Liei, în fața căruia își seot pălăria toți specialiștii atletismului internațional, este cel de longevitate sportivă. In cariera sa, începută cu peste 20 de ani în urmă, ing. Lia Manoliu a repurtat succese greu de estimat : medalie de aur la Ciudad de Mexico (1968), medalii de bronz la Roma (1960) și Tokio (1964), pentru a vorbi numai de locurile obținute pe podiumul J.O. Participarea la 5 ediții ale Jocurilor Olimpice (!), numeroasele victorii realizate la Internaționalele României și la concursurile de amploare desfășurate peste hotare, precum și recentul record național (de aproape 60 m), completează superba „carte de vizită" a acestei excelente sportive. La întrecerile de sîmbătă și duminică, Lia va adăuga, cu siguranță, la acest colier o nouă perlă.

(Alte amănunte în pag. a 4-a)

CAMPIONUL EUROPEAN DE TĂLERE

DECIS DUPĂ UN BARAJ DRAMATIC

● **A. ALIPOV (U.R.S.S.), GRAFIN VON SODEN și WERNER BÜHSE (R. F. A GERMANIEI) — laureații ediției de la București**

● **RELI VEZEANU (locul 6) și ION DUMITRESCU (locul 17), primii dintre români**

Astăzi, zi de pauză ; mîine încep întrecerile de skeet

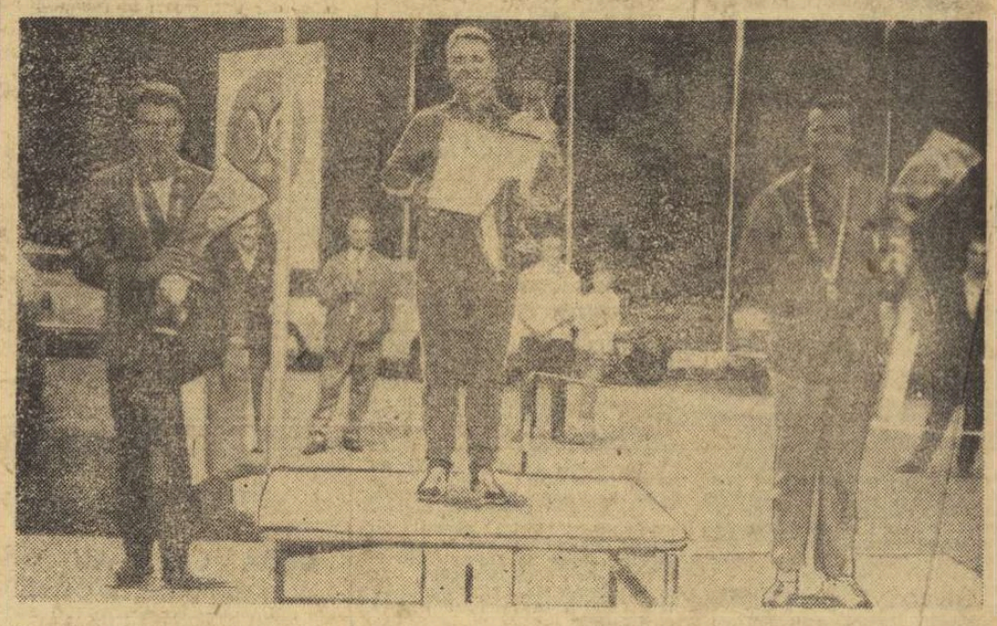

Pe podiumul de premiere — primii clasați în proba masculină : **A. Alipov** (U.R.S.S.) — în mijloc — locul I, **M. Carrega** (Franța) — stînga — locul II, **S. Giani** (Italia), locul III.

Foto : A. NEAGU

Ziua decisivă pentru desemnarea campionilor individuali continentali la tălere aruncate din șanț a fost o adevărată zi a finalelor. Termenul nu este de loc impropriu pentru că definitivarea clasamentelor primelor trei locuri la seniori a fost posibilă abia după disputarea a două întreceri de baraj (a cîte 25 de tălere fiecare), iar la juniori, a avut loc un alt baraj (25 t) pentru stabilirea medaliatului cu bronz. Singură, proba feminină a prezentat o situație mai clară, campioana Europei de anul trecut, vest-germana **Gräfin v. Soden** și-a păstrat titlul, cîștigînd cu destulă autoritate.

La băieți titlurile au revenit lui **Aleksandr Alipov** (U.R.S.S.) — seniori și lui **Werner Bühse** (R. F. a Germaniei) — juniori.

Înaintea ultimei serii din ziua de ieri, deci după 175 de tălere, cu excepția campionului olimpic de la Mexic, englezul John Braithwaite, ceilalți trăgători situați pe primele zece locuri ale clasamentului de miercuri se mențineau în frunte. **Alipov, Rosatti, Carrega** și **Giani** au înscris 170 t, iar **Basagni, Renard, Senicev, Hoppe** și **Mattarelli**, cărora li se alăturase și **Geissler**, au obținut 169 t. Prin urmare, luptă, în continuare, deschisă oricărui rezultat.

După-amiază, s-au consumat și ultimele 25 de tălere, dar cam-

ALEKSANDR ALIPOV (U.R.S.S.)

Campion european în proba masculină. 22 ani. **Student la Institutul de cultură fizică din Moscova. În prezent își satisface stagiul militar. Necăsătorit. Performanțe anterioare : campion european de juniori în anii 1966 și 1968, clasat pe locul III, la seniori, în 1969. La J.O. din Mexic — locul VII.**

(Continuare în pag. a 4-a)

Duelul lung...

Ultima zi a campionatelor europene de tălere a adus soluționul de vară în septembrie, fiind cea mai lungă, foarte fierbinte, grea, agitată, presărată de tîzbînzi și de drame. Dar, victoria și eșecul, satisfacția și decepția, zîmbetul și lacrima vor fi totdeauna două jumătăți ale aceluiași fruct, sortit să și-l împartă oamenii. Atunci, însă, cînd ei fac aceasta în mod cavaleresc, lucrurile se schimbă, succesul capătă strălucire deplină, iar înfrîngerea devine demnă, majestuoasă, stîrnind admirație și nu compasiune.

Ieri la prînz, cînd soarele lovea nemilos poligonul, tensiunea luptei sportive atinsese și ea punctul de fier. Mai ales, în proba masculină incertitudinile se înmulțeau cu fiecare nou pretendent care se arăta capabil să obțină victoria. La un moment dat numărul lor ajunsese la zece (!), dar ultima manșă a triat nemilos sfărîmînd multe speranțe. Și astfel, pentru locul I au rămas în luptă doi concurenți, iar pentru medalia de bronz urmau să se întreacă patru. Peripețiile acestui baraj unic ca încordare le veți găsi descrise pe larg în cronica campionatelor.

Noi ne vom rezuma să subliniem aici spiritul de înaltă sportivitate care i-a caracterizat pe protagoniști, în ciuda uriașei mize care se afla în fiecare apăsare pe trăgaci.

Am admirat regretul sincer citit pe fața lui Alipov cînd Carrega a ratat talerul decisiv, apoi, îmbrățișarea spontană a învinsului acordată învingătorului, aplauzele prelungite cu care toți trăgătorii francezi au salutat ieșirea din stand a campionului, deși el nu purta cocoșul galic pe ecuson.

A fost un duel lung, aprig și superb, pentru că a fost un duel între niște gentlemani desăvîrșiți, care fac cinste acestui sport și-l înnobilează, care iubesc sportul și tocmai de aceea îl înțeleg (sau, invers, dacă doriți) care știu că o victorie aparține, la urma urmei, tuturor, fiindcă fiecare a pus cîte o piatră la înălțarea unei piramide pe care va urca cel mai bun.

Și fiindcă, în ultimă instanță, marele merit al învinșilor este acela că fără ei n-ar putea să existe învingător!...

Valeriu CHIOSE

U.T.A. ARE ONOAREA...

...Să joace cu cea mai bună echipă de club din lume.

Mai ales după cea de a doua manșă a finalei CUPEI INTERCONTINENTALE, gîndurile și simțămintele ne-au fost conectate la acest important moment din viața soccerului nostru care se cheamă **„campionii României vor înfrunta pe campionii celor două continente !"**

Ca toți ceilalți iubitori ai fotbalului, am scrutat evenimentul sub unghi strict competițional, dar l-am privit și din punctul de vedere al „părții" care are onoarea să se întîlnească cu personalitatea de cel mai mare prestigiu din lume.

Sistemul al doilea de raportare — esențial, fără îndoială — ne-a aprins flacăra mîndriei.

Campionii noștri au prilejul să înfrunte cea mai bună echipă de club de pe mapamond. Fraza sună ca o melodie...

Situații asemănătoare s-au mai prezentat fotbaliștilor noștri și ele au fost onorate.

Am avut cinstea să jucăm două meciuri cu fosta campioană a lumii „en titre", reprezentativa Angliei, și jucătorii români au ieșit cu fruntea sus atît de pe stadionul 23 August, cît și din templul fotbalului, celebrul Wembley. În ambele meciuri, abnegația și forța de joc a băieților noștri au învins și „calculele hîrtiei", obținînd și pe planul întrecerii strict sportive rezultate bune.

A venit, apoi, El Mundialul mexican.

Despre mîna fetiței Monica Canedo — care la hotelul Maria Isabel a scos cartonașul pe care scria ROMÂNIA tocmai pentru completarea locului liber din „groapa cu lei" de la Guadalajara — s-au scris și poezii.

Au fost destui atunci cei care vorbeau de ghinionul nostru, dar au fost și mai mulți cei care au mulțumit sorților pentru prilejul unic, onorant, de a ne măsura cu trei din cele mai bune echipe reprezentative din lume.

Rezultatul se știe.

În compania a două campioane mondiale și a unei vicecampioane, fotbalul românesc a fost la înălțime.

A venit rîndul U.T.A.-ei.

Campionii României — în care avem încredere și pe care îi stimăm și îi iubim — au onoarea să ne reprezinte într-o întîlnire de mare prestigiu.

Fruntea sus, băieți !

Marius POPESCU

ECOURI LA ARTICOLUL „UN BAZIN DE ÎNOT PENTRU... USCATUL RUFELOR"

MĂSURI EFICIENTE PENTRU REDAREA ÎN FOLOSINȚĂ A UNEI BAZE SPORTIVE ABANDONATE

După apariția articolului „Un bazin de înot pentru... uscatul rufelor", am primit la redacție, din partea Ministerului Învățămîntului — Direcția generală pedagogică de cultură generală, următorul răspuns semnat de tovarășul Ștefan Costea, director general adjunct :

„În ziarul dv. nr. 1005 din 28 august a.c. s-a semnalat existența în Capitală, la Școala generală nr. 64, a unui bazin de înot care era folosit pentru uscatul rufelor. Verificînd cele semnalate s-a constatat că, la data publicării materialului, bazinul respectiv se afla în situația descrisă de semnatarul articolului. Evident, aceasta este în contradicție cu eforturile pe care toți factorii le depun pentru dezvoltarea bazei materiale a educației fizice școlare. Acționînd, prin Inspectoratul școlar al municipiului București, s-au stabilit următoarele : elaborarea documentației tehnice necesare lucrărilor de consolidare a rezistenței clădirii ; efectuarea reparațiilor capitale la bazin și vestiare ; repartizarea sumelor necesare realizării acestor lucrări din fondurile de reparații înscrise în bugetul Școlii sportive nr. 2".

N. R. Așteptăm, de asemenea, punctul de vedere al Inspectoratului școlar al municipiului București, căruia, de fapt, îi erau adresate, în primul rînd, semnalele ziarului. Poate că răspunsului îi va urma și o ...invitație la inaugurarea bazinului.

FINALA INTERCONTINENTALĂ LA FOTBAL ȘI AMBIANȚA EI SUI-GENERIS

ROTTERDAM, O NOUĂ „GROAPĂ CU LEI" !

ROTTERDAM, 10 (prin telex de la trimisul nostru).

Dacă nu aș fi văzut cu ochii proprii, nu aș fi crezut vreodată în receptivitatea olandezilor pentru fotbal, de-a dreptul braziliană. Precedenta finală a

Un instantaneu care exprimă limpede violența luptei de pe stadionul din Rotterdam : argentinianul VERON, trîntit la pămînt, pierde balonul după care continuă cursa PIET ROMEIJN și RINUS ISRAEL, căpitanul lui Feijenoord.

Telefoto : A.P.-AGERPRES

„Cupei campionilor europeni", Feijenoord—Celtic, ne demonstrase într-o oarecare măsură această exuberanță olandeză manifestată de miile de turiști în deplasare. Ceea ce a fost însă astă noapte la Rotterdam, poate rămîne nesters în memoria cui s-a amestecat prin mulțimea de tineri și vîrstnici dezlănțuiți, prin șuvoaie de automobile transformate în care alegorice, sau a văzut — și chiar gustat... — adevărata inundație de bere din restaurantele și bufetele orașului, deschise pînă la ziuă.

...Este ora 3 dimineața. Am intrat în camera hotelului, după plimbarea printre zecile de mii de feijenoordiști. De pe marginea patului îl privesc pe antrenorul Dumitrescu, așezat la fereastră. Se uită de la etaj pe străzi, parcă este o statuie. Tace. Îmi face semn cu mîna să mă apropii. Un convoi de autoturisme, cu steaguri cît cearceafurile, cu trompete asurzitoare, cu tineri urcați pe mașini cu caroserii turtite, cu trompeta într-o mînă, cu halba în alta, amețiți de atîta bere, dar mai „beți" de li oarea fotbalului, continuînd să urle răgușit : **Feijenoord ! Feijenoord !...**

Dezlănțuirea este uriașă. De pe alte străzi se aud alte trompete. Este o exprimare a bucuriei, de o manieră care ar sta foarte bine Americii de Sud, puțin cam stridentă în acest nord european auster. S-ar putea să fie vreodată și la noi cam așa ceva, dacă o echipă românească va cîștiga „Cupa intercontinentală". Dar, pînă atunci, va veni U.T. Arad în această nouă „groapă cu lei" de dinamic, de atletici, de furioși, de „răi", de iscusiți în ale fotbalului.

...Nu putem de fel adormi. Sigur, Coco se gîndește la „ai săi", eu la „ai noștri". Ce va fi aici miercurea viitoare ?... Caut să-l liniștesc pe antrenorul Dumitrescu :

— Nu se poate juca într-o săptămînă de două ori așa cum a jucat Feijenoord, acum cîteva ore.

— Este adevărat, răspunde el, dar ce fac cu ai mei, care nici

AUREL NEAGU

(Continuare în pag. a 4-a)

LA SOSIREA PRIMEI MEDALII DE AUR A SCHIFULUI ROMÂNESC

La coborîrea din avion a canotorilor sosiți ieri, din Canada, cineva remarca — chipurile — a mirare : **dar nu văd nici un 2+1, ci mai degrabă un echipaj de 4+1 !** Într-un fel avea dreptate : mica noastră delegație, intrată acum pe culoarul de onoare al îmbrățișărilor, al felicitărilor, se compunea din cinci persoane : ramerii **ȘTEFAN TUDOR** și **PETRE CEAPURA**, cîrmaciul **GHEORGHE GHEORGHIU**, secretarul general al F.R.C.Y., **GHEORGHE GIURCĂNEANU** și antrenorul **DUMITRU POPA**. Silitorii elevi ai Snagovului au dat ceva emoții profesorilor lor rămași pe mal, însă după acel extraordinar finiș din întrecerea finală și-au invitat mentorii la festivitatea de premiere, unde cei trei magnifici ai schifului românesc au urcat prima treaptă a podiumului de la St. Catharines.

Și acum, după frumoasa și emoționanta primire făcută medaliaților la Aeroportul internațional Otopeni (a fost, firește, prezent tot „lacul") cîteva rînduri de la fiecare component al acestui echipaj de aur :

ȘTEFAN TUDOR : am luat startul în marea finală la 15,55 — ora locală — și la sfîrșitul cursei am avut impresia că mă aflu într-altă zi, în altă săptămînă, neputînd realiza că trecuse de la plecarea noastră în întrecere doar cîteva minute. A fost o probă extraordinar de disputată. La un moment dat, după 1 000 m parcurși, ne aflam pe ultimul loc. Am refăcut, însă, handicapul, întrecînd rînd pe rînd toate echipajele, spre bucuria noastră, a tuturor.

PETRE CEAPURA : acum, cînd brațele ne-au fost încărcate cu flori de colegi, de prieteni, îmi dau seama că

Vasile TOFAN

(Continuare în pag. a 4-a)

În mijlocul celor prezenți ieri la aeroport : Petre Ceapura, Gheorghe Gheorghiu, Dumitru Popa și Ștefan Tudor

Foto : S. BACKSI

FILONUL NESECAT AL SPORTULUI BRĂILEAN

Au participat la discuții : Vasile Manea — președintele C.J.E.F.S.
George Sima — membru al Biroului executiv al Consiliului județean al sindicatelor.
Gheorghe Tănase — președintele C.S. Progresul
Ion Ceapă — președintele C.S. Brăila
Alex. Badiu — șeful comisiei sport din Comitetul municipal U.T.C.
Nicu Butnaru — secretarul asociației sportive Marina
Oprea Huțulac — secretar al asociației sportive Laminorul

Sumar cifric al sportului brăilean
Sportivi legitimați : 1 513 (numai 274 femei !)
Nr. antrenori salariați : 34 (în 1968 : 19)
Nr. instructori: 196 (doar 38 în cuprinsul județului, deci nu toate comunele sînt acoperite)
Nr. secții afiliate : 103
Participanți la campionatul republican de atletism școli generale : municipiu — 23 echipe și 276 participanți ; centre comună — 10 echipe și 120 participanți.

Meleagurile brăilene, care au născut dintotdeauna boxeri, cicliști, atleți, canotori și luptători — cu zeci de ani în urmă, dintr-un număr de practicanți, mult prea departe de cifra reală a doritorilor de sport, iar în anii noștri din ceea ce denumim baza de masă a sportului — au dobîndit, o dată cu noua împărțire administrativă, atributele responsabile ale județului.

Dacă jaloanele acestei activități au fost clare pentru Biroul C.J.E.F.S. atunci cînd a preconizat în 1968 dezvoltarea cu precădere a ramurilor sportive cu o bază materială corespunzătoare și al căror fir de tradiție n-a scăzut de-a lungul anilor, calea proprie a acestor ramuri n-a putut fi, desigur, schițată în detalii. Ele își urmează drumul specific, traversînd zone însorite și umbroase. Să pătrundem, deci, pe căile de acces, cu ajutorul interlocutorilor noștri, ghizi ce cunosc bine harta sportivă a județului.

DOAR O PEPINIERĂ ?

Vărînd încotro duce vîntul discuțiilor, am aruncat ancora, pentru început, în rada boxului, acolo unde toți interlocutorii se simțeau la ei acasă.

Așa cum afirma **GH. TĂNASE, Brăila se menține pe primul plan al activității pugilistice naționale datorită nesecatului izvor de talente pe care-l reprezintă tineretul școlar. „Mira de aur" — cei 3 000 de elevi ai grupului școlar de pe lîngă uzinele Progresul, iar reflexul ei pe planul performanței este secția de box a clubului Progresul, cea mai puternică din municipiul Brăila. 90 sportivi, legitimați, doi antrenori + 4 instructori (antrenor coordonator Gh. Baltă), la ultima zonă de juniori, de la Arad, 12 concurenți, din care 7 finaliști, echipă de seniori în prima divizie — iată, pe scurt, cea mai recentă carte de vizită a secției.**

Ni s-a părut firesc în acest context să auzim că va fi construită o sală pentru inițierea în box chiar în incinta școlii, că în oraș mai activează 3 secții de box : C.S. Brăila, P.A.L. și Voința, fiecare cu sală de antrenament (cele ale Progresului și C.S. Brăila bine utilate), că secția P.A.L. a avut și are rezultate excelente în ciuda unor condiții materiale precare, handicap remontat datorită pasiunii, priceperii și exigenței antrenorului Gh. Bobinaru. La fel de firesc ca și consemnarea activității laborioase, întrepide, a comisiei județene de specialitate — o mină de entuziaști —, care a organizat un sistem competițional la nivel județean ce asigură gale săptămînale și care este completat cu întîlniri în compania boxerilor din Buzău, Galați, Bacău, Mărcin, Brașov, Constanța.

Dar iată că nu tot ce se întîmplă în boxul brăilean intră în ordinea firească a lucrurilor. Așa cum forțe specifice propulsează pugilismul local, altele îl frînează. **Dacă nu mira pe nimeni că din Brăila au plecat internaționalii C. Cuțov, I. Covaci, P. Dobrescu, A. Mihai și recent Gh. Ciochină, un alt mare talent, ca să ne referim numai la actualitate, la fel nu mai miră, azi, pe nimeni — și asta e foarte trist ! — că Brăila nu mai poate, de mult, să alinieze o echipă deosebit de redutabilă la seniori. Pentru că toți boxerii juniori încununați cu lauri și victorii în orașul dunărean pleacă în armată și duși rămîn la Dinamo sau la Steaua. Așa cum conchidea, cu amărăciune, Gh. Tănase : „Sîntem hărăziți să rămînem doar o pepinieră...".**

Iată și resortul intim al unui conflict local, dezvăluit de V. Manea, G. Sima și Gh. Tănase, ce blochează, la propriu și la figurat, ușa boxului brăilean. Pe strada Republicii, în plin centru al urbei, se află o arenă cu vad tradițional în boxul brăilean, punct de atracție pentru mii de spectatori. Există și posibilități de extindere, pe care cei interesați au vrut să le valorifice pe baza subvențiilor alocate de C.N.E.F.S. și Consiliul sindical județean. Iată însă că O.C.L. produse-industriale și-a instalat în față un bazar, cu prilejul Lunii cadourilor și luna a devenit... an, ca un ciudat și nedorit cadou ce îngustează căile de acces spre sală, mascînd orice încercare de popularizare, interzicînd orice posibilitate de extindere.

De ce am ales boxul din noianul chestiunilor abordate în discuția noastră, acordîndu-i un spațiu preponderent ? Pentru că problematica sa reproduce fidel pe cea a principalelor ramuri care definesc profilul sportiv al județului Brăila

ȘI ACUM VARIANTELE...

Pentru mulți brăileni, pasiunea pentru sport începe și se termină cu ciclismul (o monografie a clubului sportiv Progresul, aflată în lucru, menționează existența sa încă în anul 1920). **Am putea spune chiar că nici un alt oraș din țară, poate excepțînd Brașovul, nu înseamnă mai mult pentru ciclismul românesc decît Brăila. Bucureștiul reprezintă cu mîrîie sale cluburi orbita consacrării, dar Brăila este rampa de lansare. Anul trecut, brăilenii au cucerit 5 titluri de campioni la juniori mari și azi tinerii cicliști sînt... bucureșteni. La recenta ediție a campionatului național, însă, alți trei juniori mici (de la C.S. Brăila, antrenor Simion Mihail, plătit cu... ora !) au dobîndit cununa de lauri...**

Și pentru ca similitudinea box-ciclism să ne fie mai clară, I. Ceapă ne-a oferit exemplul velodromului din localitate, de pămînt, dar util, trecut în 1966 prin gurile lacome ale excavatoarelor și neînlocuit, așa cum cere legea, nici pînă azi. Iar **G. Sima**, ca depozitar al unui „of" recent — desființarea, cu avizul Consiliului popular municipal, a terenurilor asociației sportive C.F.R. din cartierul Chercea — ne-a vorbit cu amărăciune despre dispariția singurelor terenuri de handbal, volei și popice din acest cartier foarte populat, în care au fost investite, în zadar, multe ore de muncă voluntară, mult entuziasm.

Printr-un transfer logic, de la aspectul dezafectării, al insuficienței amenajărilor sportive în județ, s-a ajuns la sportul școlar. Așa cum preciza **Al. Badiu**, aria sportului școlar brăilean ar fi mult extinsă dacă școlile ar beneficia de un număr corespunzător de cadre didactice specializate și de terenuri simple. Liceele nr. 4 și 5, de pildă, deși nou construite, n-au săli de sport. Cel de-al doilea avea un teren în incinta școlii, dar Consiliul popular l-a destinat construcției de locuințe. La grupul școlar Progresul (3 000 elevi) sînt doar doi profesori de educație fizică. Este adevărat, însă, că inițiativa n-are nevoie de impulsuri din afară. Vorbind, deci, de școală, să nu omitem exemplul secției de atletism din comuna Movila Miresii, ce funcționează pe lîngă liceul de aci și unde pe terenul simplu din curtea acestuia, amenajat prin forțe locale, entuziasmul instructorului Romeo Buzolanu și al elevilor săi au nominalizat secția, au contribuit la pătrunderea atletismului în teritoriul sătesc, puțin explorat.

★

După un bun obicei, pe străzile orașului, zeci de afișe mari, ca și mîile de „fluturași", tipăriți sub egida Consiliului județean al sindicatelor și a C.J.E.F.S. care circulă prin întreprinderi, popularizează acțiunile sportive organizate în Brăila... Cluburile sportive orășenești și „Progresul", asociațiile model „Marina" și „Laminorul" au porțile deschise, chemînd la mișcare și sport pe locuitorii străvechiului port dunărean, azi puternic centru industrial și comercial al țării.

Paul SLAVESCU

— OINĂ —

De azi, pe stadionul Tineretului din Capitală

ȘCOLARII ÎȘI VOR DESEMNA CAMPIONII...

Gazdă ospitalieră a atîtor competiții de amploare, stadionul Tineretului din Capitală va fi — începînd de azi — marea scenă a micilor oinari calificați în finala pe țară a „Cupei speranțelor", un adevărat campionat național rezervat școlarilor.

Organizatorii competiției, Ministerul Învățămîntului, Consiliul Național al Organizației Pionierilor și federația de specialitate au invitat la București — ținînd seama de comportarea echipelor în fazele superioare ale întrecerii — formațiile campioane ale județelor Vrancea, Botoșani, Ilfov, Constanța, Dîmbovița, Olt, Sălaj, Sibiu, Neamț și Dolj.

Campioana județului Neamț, echipa Școlii generale din comuna Gherăiești, deținătoarea trofeului, a reușit, pînă în prezent, să-și apere prestigiul, ceea ce ne îndreptățește să sperăm că urmașii cunoscutului mijlocaș centru **Eugen Cocuț**, și celelalte formații finaliste vor furniza jocuri atractive, viu disputate.

Deci, pionieri : veniți să-i vedeți pe colegii voștri din cele 10 județe cum își dispută întîietatea pentru cucerirea invidiatului trofeu, care ajuns la a treia ediție, a intrat în tradiția sportului nostru național. Startul în marea finală a micilor oinari se va da astăzi, la ora 16.

— AUTOMOBILISM —

DUPĂ CURSA DE COASTĂ DE LA MEDIAȘ

CEEA CE N-AU SPUS CLASAMENTELE

Din multele și variatele probe ale sportului automobilistic, la noi nu se dispută cu regularitate decît două : raliurile și cursele de viteză în coastă. Este desigur puțin și toată lumea regretă mai ales indiferența cu care sînt privite concursurile de viteză pe circuit, care ar putea aduce acestui sport al epocii noastre oxigenul de care are nevoie pentru a trăi pe picioare proprii și a se dezvolta. Dar, se pare că nu aceasta este cea mai mare lipsă a automobilismului nostru, ci rutina care a pus pecete grea și pe bruma de concursuri care se organizează.

Cursa de viteză în coastă, cu care s-a inaugurat campionatul acestei discipline, nu a făcut decît să confirme această constatare mai veche și să ne arate că de la un an la altul numărul concurenților se împuținează ; că de la un an la altul sînt prea puțini cei ce reușesc să se apropie și să se întrecaleze printre frunțașii acestui sport și că dilletantismul rămîne trăsătura caracteristică pentru majoritatea celor ce iau startul la cursele automobilistice.

Scăderea numărului concurenților nu poate fi pusă pe seama materialului, de vreme ce la începutul acestui an 50 de mașini Dacia S au fost puse la dispoziția alergătorilor cu activitate susținută în ultimii ani. De ce atunci numai 27 de mașini au fost prezente la startul cursei de pe Hula Mediaș ? Se pare că incertitudinea care a planat asupra campionatului de viteză în coastă și anunțarea tîrzie a primei curse este una din cauze. Trebuie să căutăm însă explicații și în lipsa stimulentelor materiale, care nu pot lipsi la acest sport costisitor. În lipsa unor concursuri județene pregătitoare care să permită debutul celor ce doresc să devină piloți și mai ales în inexistența unor auto-cluburi care să se ocupe sistematic de popularizarea automobilismului și de instruirea celor care doresc să-i practice stimularea rămîne o problemă mereu actuală. **A.C.R. este un simplu organizator de competiții și doar pregătirea lotului reprezentativ intră — sporadic — în preocupările lui.**

În aceste condiții nu-i de mirare că în afara celor 10—12 alergători cu experiență rar mai răsare cîte unul și că majoritatea concurenților care iau parte la întrecerile campionatului național sînt doar niște entuziaști dilletanți ce nu reușesc să-și însușească nici tehnica de bază a conducerii sportive, nici cunoștințele mecanice indispensabile unei bune pregătiri a mașinilor.

Toate acestea ne duc la concluzia că **prima sarcină ce revine A.C.R. este să găsească niște formule organizatorice viabile pentru înviorarea activității competiționale simpla organizare a două campionate și participarea la 2—3 concursuri internaționale neavînd darul să rezolve problemele acestui sport.**

Revenind la cursa de la Mediaș ne simțim datori să remarcăm încă o dată largul sprijin al organelor locale și atmosfera sărbătorească care a domnit pe timpul întrecerii. O notă bună a constituit-o faptul că s-au respectat orele de antrenament de simbătă după amiază.

N-am înțeles însă de ce atît în antrenamentul oficial, cît și în cursă nu s-a respectat cu strictețe intervalul de un minut dintre urcările concurenților, interval care ar fi ușurat în bună măsură și sarcinile cronometrorilor și ar fi dat posibilitate spectatorilor să constate singuri care dintre alergători sînt mai rapizi pe traseu.

Lucrul acesta ar fi fost deosebit de util tocmai fiindcă lipseau alte mijloace de informare a publicului ce urmărea întrecerea. Credem de asemenea că oficialii care au avut în sarcină verificarea traseului au făcut acest lucru formal. Așa se explică apariția direi de ulei care a provocat derapajul lui Pescaru, dîră inițiatoare apoi de spectatori și cîțiva alergători ce terminaseră proba, oficialii rezumîndu-se la... constatări.

gh. e.

— MODELISM —

NAVOMODELIȘTII DE LA „AERONAUTICA" CONDUC DUPĂ PRIMELE FINALE

MAMAIA, 10 (prin telefon, de la corespondentul nostru). — În plină desfășurare, campionatele republicane de navomodele au atras în stațiune foarte mulți iubitori ai acestui sport. Primele titluri au fost acordate sportivilor participanți la splendidul stand de machete expus în holul hotelului Perla. Exigent, juriul a triat aceste mininave de valori foarte apropiate, acordînd punctajul maxim cîtorva dintre ele. Printre cei care s-au impus în acest gen de „concurs-salon" au fost *Pavel Covaci* (Vagonul Arad) cu nava de pasageri „Alina", precum și navomodeliștii de la Aeronautica București — *Alexandru* și *Francisc Jelenici*. La veliere, după primele regate, conduce Dan Voiculescu (Aeronautica) întrecerile de telegh idate și autopropulsate aflîndu-se în plină desfășurare.

Rezultate tehnice : *machete : nave fără propulsie mecanică* (seniori) Alexandru Jelenici (Aeronautica) 100 p juniori : Bogdan Nițulescu (Tehnic-club București) 95 p ; *nave cu propulsie mecanică cl. C. 2* (seniori), Pavel Covaci (Vagonul Arad) 100 p ; juniori : Ana Kesler (Voința Deva) 89 p ; *nave cl. C 3* : Iosif Boc (Vagonul Arad) 100 p ; *miniaturi* : Francisc Jelenici (Aeronautica) 100 p.

C. POPA

— RUGBY —

LOTUL REPREZENTATIV — STEAUA 47-8 (17-3)

Joi după-amiază, la Snagov, lotul rugbyștilor români, care se pregătește pentru turneul din Franța, a primit replica formației Steaua. Scor final 47—8 (17—3) pentru lot.

Meciul, deși a avut un caracter strict de verificare, a fost presărat cu multe faze interesante, de autentic rugby. Meritul revine în egală măsură ambelor echipe, care au acordat, precum se vede, toată atenția acestui „amical". Îmbucurător este faptul că XV-le lotului, spre deosebire de partida de acum o săptămînă, cu Tarbes, a acționat mult mai legat, mai organizat, în toate compartimentele, astfel că și eficacitatea lui a fost sensibil sporită. Este de subliniat, de asemenea, poftа de joc a majorității selecționabililor din rîndul cărora aș remarca — totuși — pe **Veluda, Dărăban, Fugigi, Gheorghe Mircea, Miclescu, Matcescu** (numai în prima repriză, **Giugiuc** și aripile **Teleașă** și **Braga**. Dintre fundași, **Durbac** a fost mai activ și mai lucid decît colegul său de post, **Marinescu**. De subliniat totodată că în acest prim meci de verificare cei doi antrenori coordonatori au ținut să-i vadă la lucru pe toți jucătorii, cu o singură excepție — **Roibașu**. Recordul în materie de eficacitate l-a realizat **Teleașă**, autorul a nu mai puțin de 5 încercări. **Braga** a reușit alte două încercări, **Baciu, Fugigi, Leșan, Postolache** și **Atanasiu** cîte una. Restul punctelor au fost obținute din transformări (Durbac, Marinescu).

După acest prim joc de verificare la două buturi, antrenorul federal **Al. Teofilovici** și-a manifestat optimismul față de felul în care au evoluat jucătorii selecționați și convingerea că, pînă la plecarea în Franța (17 septembrie), omogenitatea lotului se va îmbunătăți și mai mult.

Lotul va susține un nou meci de verificare duminică, cu Dinamo, pe terenul din Parcul copilului (de la ora 10,30). Apoi, marți ultimul meci-test din nou în compania Stelei.

Tiberiu STAMA

— BASCHET —

CRITERII DE ACORDARE A ÎNTÎLNIRILOR INTERNAȚIONALE

În ultima sa ședință, Biroul F.R. Baschet a aprobat următoarele criterii de acordare a întîlnirilor internaționale echipelor de club din țara noastră.

Astfel, formațiile clasate pe locurile 1—2 în divizia A vor avea dreptul să organizeze și să participe la patru întîlniri internaționale (două în țară, două peste hotare) ; cele clasate în divizia A pe locurile 3—5 și în divizia B pe primul loc în serii, la două întreceri (una în țară, una peste hotare); celelalte formații din divizia A vor putea organiza cîte o întîlnire ; participantele la turneul final al diviziei școlare și de juniori (mai puțin ultima clasată) la patru întîlniri (două în țară, două peste hotare).

În plus, F. R. Baschet va acorda dreptul de a lua parte la întîlniri internaționale și echipelor care, deși nu întrunesc condițiile stipulate mai sus, AU AVUT SELECȚIONAȚI CEL PUȚIN TREI JUCĂTORI INTR-UNUL DIN LOTURILE NAȚIONALE.

NU VOR AVEA DREPTUL SĂ PARTICIPE LA MECIURI INTERNAȚIONALE jucătorii, antrenorii și arbitrii SANCȚIONAȚI PENTRU ABATERI DE LA DISCIPLINĂ, antrenorii care nu se vor prezenta la cursurile de perfecționare, echipele care au doi sau mai mulți jucători sancționați pentru indisciplină și cele care retrogradează.

START ÎN DIVIZIA B

Duminică începe întrecerea echipelor masculine și feminine de baschet din divizia B la care participă : MASCULIN *seria I* : Constructorul Arad, Steagul roșu Brașov, Comerțul Tg. Mureș, Utilajul Timișoara, Universitatea Craiova, Crișul Oradea, Știința Petroșani, Știința Mediaș, Voința Zalău, Voința Tg. Mureș. *seria a II-a* : Știința Sf. Gheorghe, Politehnica Iași, Constructorul Iași, Academia Militară București, ASA Bacău, Voința București, Universitatea București, Rapid CFR Galați, Progresul București, Comerțul Tîrgoviște ; FEMININ *seria I* : Foresta Arad, Universitatea Craiova, Știința Sf. Gheorghe, Medicina Timișoara, Voința Tg. Mureș, Voința Oradea, Universitatea Timișoara, Metalul Salonta, Record Cluj, Universitatea Cluj ; *seria a II-a* : Arhitectura București, Medicina București, Universitatea București, Rapid, II București, IEFS II București, Politehnica Brașov, Pedagogic Constanța, Pedagogic Galați, Progresul București.

Echipa masculină Știința Sf. Gheorghe a fost cooptată în locul formației Petrolul Ploiești care a anunțat retragerea din divizia B, din cauza desființări secției de către clubul ploieștean.

CZMOR LA „U" TIMIȘOARA, ZDRENGHEA LA „U" CLUJ

Am aflat că Petre Czmor (Steaua) și Vasile Zdrenghea (Știința Mediaș) au trecut examenele de admitere la Facultatea de Științe Economice a Universității din Timișoara și, respectiv, la Facultatea de Geografie a Universității din Cluj. Deși nu au depus formele de transferare, trecerea lor la cele două echipe studențești este certă. În rest, din cele 52 de cereri de transferări primite, de la 1 septembrie, la federația de baschet, nu am remarcat nici una care vizează jucători mai cunoscuți.

— VOLEI —

În preajma C.M.

SPERANȚE PE RUTA SIBIU — HASKOVO — SOFIA

Sînt ultimele zile pe care „expediția românească a mondialelor" le mai petrece pe malurile Cibinului, înainte de a porni spre Haskovo, unde pe voleibaliștii români îi așteaptă crîncena bătălie a competiției supreme...

I-am regăsit pe „tricolori" la Sibiu, veseli, surîzători, ca și cum obsesia înfrîngerilor, complexele, dezbinările n-ar fi existat niciodată. În sfîrșit cerul mondialelor pare să poarte semne bune... Echipa a izbutit să descopere liantul sufletesc ce-i lipsise atîta vreme.

— Cum ți s-au părut ultimele antrenamente ? îi întreb pe ridicătorul Marian Stamate.

— Au fost cele mai plăcute, îmi răspunde fără ezitare. Antrenorul ne-a învățat multe, determinîndu-ne să participăm noi înșine la îmbunătățirea calitativă a pregătirii și cred că fiecare dintre noi a progresat. Toți ne-am simțit bine în această ipostază de făuritori ai propriei personalități în joc...

— Ce crezi despre echipă, despre colegi, despre șansele voastre ?

— Dintr-un punct de vedere, echipa este alta decît cea de la Timișoara, de acum o lună. Mă refer la unitatea morală, **ce constituia pînă acum un „călcîi al lui Achile".** Nu a încetat disputa pentru intrarea în sextetul de bază dar ea s-a dus în ultima vreme pe principii noi. A dispărut definitiv discordia...

— Vă temeți de... serie ?

Mă privește mirat că-i pun o astfel de întrebare și-mi răspunde abia după ce s-a convins că nu-i nici o glumă.

— De ce ne-am teme ?

— Totuși la Sofia, în lunile, echipa R.P.D. Coreene v-a învins...

— A fost vina noastră, a dezbinării din echipă.

— Nu uitați că o să fim în mare formă la Haskovo... și nu cred să le cedăm vreun set, îi sare în sprijin debutantul Paraschivescu.

La sală sînt aproape toți, deși în această ultimă zi de pregătire fără adversar, se hotărîse „antrenament facultativ". Băieții încing o „miuță" căreia nu-i rezistă nici antrenorul Cherebețiu, nici profesorul Vlădescu, psihologul echipei, cel care — se pare — a avut o contribuție însemnată la instaurarea climatului plăcut, colegial în rîndul jucătorilor... Alți cîțiva preferă să exerseze lovitura de atac la fileu. După-amiaza băieții revin la sală pentru un antrenament serios. Lipsesc doar Tirlici și Iorga...

— Apropo, mă adresez antrenorului, ce s-a întîmplat cu Tirlici după accidentul de la Timișoara ?

— Speram să-l recuperăm, însă în ultimul timp starea lui s-a agravat și am fost nevoiți să-l trimitem la București pentru un examen special. Ultimele semne ne-au îngrijorat și este foarte posibil să nu-l avem la mondiale. Asta înseamnă o pierdere grea pentru echipă...

Între timp încălzirea a luat sfîrșit, Udișteanu — afectat de o ușoară contuzie la genunchi — după ce-și scoate genunchierul spune sentențios, parcă răspunzîndu-mi la o întrebare ce nu i-o pusesem încă, dar care i se părea inevitabilă : „Șansele de a ocupa un loc bun depind de meciul cu japonezii... Trebuie să-i batem".

Alături, veteranul Drăgan își șterge transpirația, ferindu-se parcă de întrebări.

— Ce crezi despre șansele calificării la J.O. prin mondiale ?

— Că le avem. Sînt dator să sper măcar că avem șanse. Să vedem care sînt și ale adversarilor...

Încredere, speranță, dorință de a reprezenta cu cinste voleiul românesc, sînt simțămintele de ultimă oră ale tricolorilor noștri la căpătul rutei Sibiu—Haskovo—Sofia. Să le urăm împlinirea speranțelor, care nu sînt numai ale lor.

Aurelian BREBEANU

— CAIAC-CANOE —

„Criteriul olimpic"

TALENTUL ȘI TINEREȚEA LA START

Finala pe țară a *„Criteriului olimpic"* la caiac-canoe va începe astăzi, pe lacul Snagov, cu disputarea întrecerilor din serii și recalificări. La acest concurs, a cărei dată corespunde aproximativ cu desfășurarea viitoarelor Jocuri Olimpice rezervate sporturilor nautice, participă cei mai talentați caiaciști și canoiști din țară, unii dintre ei — *Patzaichin, Dragulschi, Simiocenco* — de pe acum consacrați pe plan internațional. Așadar, cîștigătorii fazelor de zone premergătoare *„Criteriului"* vor debuta — începînd de la ora 9 — în serii, urmînd ca după-amiază, de la ora 16, să se dea startul în întrecerile din semifinale.

Organizatorii actualei ediții a *„Criteriului olimpic"* au programat disputele finale sîmbătă dimineața, de la ora 9. Iată cele șapte probe olimpice în care tinerii caiaciști și canoiști își vor disputa întîietatea : *băieți* — traseu 1000 m ; K 1, K 2, K 4, C 1, C 2 ; *fete* — pistă — 500 m : K 1, K 2.

BAZINUL ACOPERIT DIN CLUJ A PRIMIT DIMENSIUNILE OLIMPICE

CLUJ, 10 (prin telefon, de la corespondentul nostru). Serviciul de metrologie al județului Cluj a efectuat, joi la prînz, ultimul control asupra dimensiunilor celor 7 culoare ale bazinului acoperit din localitate, specificînd în fișa de control : 50 m. Deci, dimensiunile reclamate de regulamentul olimpic.

Constructorul, grupul 1 din cadrul Trustului județean de construcții, și-a remediat astfel greșeala (o variație între culoare de 0,5—2 cm plus), realizînd — cu oarecare întîrziere, evident — operația de retușare a dimensiunilor bazinului, intervenție atît de mult așteptată de cei care alcătuiesc lumea natației. Două noi vestiare (pentru arbitri și antrenori) și un elegant cabinet medical, amenajate recent în lateralele Sălii Sporturilor din localitate, întregesc acum ideal ansamblul acestui impozant edificiu al sportului clujean.

O PROBLEMĂ DE ACTUALITATE

BAZE SPORTIVE SIMPLE ȘI SPAȚII DE JOACĂ PENTRU COPII

Astăzi, cînd pe calea inițiativelor locale, cu fonduri dintre cele mai scăzute și prin contribuția cetățenilor și mai ales a tineretului, au început să fie date în folosință diferite baze sportive simple merită să facem o investigație asupra căilor și mijloacelor prin care se poate impulsiona înzestrarea localităților cu asemenea dotări de mare eficiență în privința întăririi sănătății și fortificării fizice a populației.

În județul Bacău, de exemplu, din inițiativa Comitetului județean de partid s-a întocmit pentru anul 1970 un plan comun de măsuri al Consiliului popular, Consiliului pentru educație fizică și sport, consiliilor sindicale, Comitetului U.T.C., Consiliului organizației pionierilor și Inspectoratului școlar. Acesta cuprinde spațiile afectate în fiecare oraș și comună pentru amenajarea de baze și terenuri sportive, de locuri de joacă pentru copii, precizîndu-se cine răspunde de realizarea fiecărui obiectiv, cine și cu ce contribuie la aceasta, termenul de execuție, cui i se atribuie amenajările respective.

Experiența dovedește că o asemenea muncă concretă dă roade dintre cele mai bune. De aceea, este de mare importanță să se adopte asemenea planuri în toate județele.

În condițiile actuale, cînd în urma măsurilor adoptate de partid s-a intensificat activitatea de educație fizică și sport a maselor, se impune de la sine, pe primul plan al preocupărilor, asigurarea de condiții pentru angrenarea populației în număr cît mai mare în practicarea exercițiilor fizice și a sportului. O cerință esențială în această direcție este inițierea de acțiuni prin care să se realizeze diferite baze sportive simple, pentru a căror întreținere nu se impune asigurarea de condiții speciale. Este vorba de terenuri pentru jocuri sportive (fotbal, handbal, volei, baschet), culoare pentru alergări, sectoare pentru aruncări, gropi cu nisip pentru sărituri, porticuri de gimnastică, sectoare cu aparate în aer liber grupate în complexe sau dispersate în curțile școlilor, în apropierea acestora, în cartiere, parcuri, zone de agrement și în alte locuri unde se repartizează spații în acest scop prin planurile de sistematizare. Terenurile sportive pot fi amenajate pe pămînt bătătorit, pe iarbă, iar acolo unde posibilitățile permit ele pot fi acoperite cu zgură sau bitum. În timpul iernii, unele dintre aceste terenuri pot fi transformate în patinoare naturale. Are o mare importanță și punerea în valoare a unor terenuri înclinate, pe care se pot amenaja pîrtii de zăpadă pentru sănius și schi, precum și a unor locuri pe malul lacurilor și riurilor, unde se pot realiza stranduri și locuri de plajă. În funcție de posibilități, unor baze sportive li se pot aduce ulterior îmbunătățiri care să le ridice gradul de confort.

Soluția principală prin care se poate rezolva amenajarea de baze sportive și spații de joacă este prestarea de muncă voluntară de către populație. Pentru realizarea și adoptarea unor proiecte la condițiile și posibilitățile existente, la Școala sportivă nr. 2 din Capitală au fost atrași părinți ai elevilor, de profesie arhitecți și proiectanți. În multe cartiere din București s-au remarcat inițiative ale unor asociații ale locatarilor de a amenaja și întreține anumite spații de joacă și sport care sînt intens solicitate și folosite de copii. Rezultate bune s-au obținut în unele localități prin repartizarea spațiilor prevăzute prin planurile de sistematizare organizațiilor U.T.C., organizațiilor pionierilor, asociațiilor sportive, asociațiilor locatarilor, unor comitete de inițiativă ale cetățenilor, unor întreprinderi, instituții, școli etc, pentru a realiza pe acestea diferite baze sportive și terenuri de joacă pentru copii. Au fost după-amieze, duminici și zile din perioada vacanței cînd la unele santiere locale de amenajare a bazelor sportive sute și chiar mii de cetățeni, mai ales tineri, au prestat ore de muncă patriotică. Elevii școlilor profesionale din Tulcea au efectuat în timpul orelor de practică, din materiale recuperabile de la demontări, lucrări pentru diferite instalații necesare dotării Complexului sportiv Delta (porți de fotbal și handbal, panouri de baschet, porticuri pentru gimnastică, plase de sîrmă pentru îngrădirea terenurilor, stîlpi pentru terenurile de volei, lucrări de zidărie etc.). **Prin munca voluntară-patriotică cheltuielile pentru realizarea acestui complex sportiv s-au micșorat de circa 10 ori față de evaluarea prin deviz și de trei ori față de timpul în care se oferise să-l realizeze o întreprindere de construcții.**

Experiența de pînă acum confirmă că pentru realizarea sumelor necesare procurării unor materiale de construcții și plata unor munci calificate se pot găsi diferite forme. La realizarea parcului sportiv al pionierilor și elevilor din Constanța pionierii au contribuit cu peste 1 500 000 lei, colectați prin diferite acțiuni. La aceste fonduri s-au adăugat și donațiile în valoare de circa 400 000 lei ale părinților.

Numeroase asemenea exemple, care merită a fi generalizate, demonstrează posibilitățile nebănuite ale inițiativelor locale, ale spiritului întreprinzător, ale forței și interesului cetățenilor, ale cooperării între diferite organizații, întreprinderi, instituții, școli etc.

Există în numeroase orașe și comune, slab dotate din punct de vedere al bazelor sportive, multe spații pe lîngă școli și mari întreprinderi, în cartiere (chiar și în cele noi, unde densitatea construcțiilor este mai mare), care așteaptă doar inițiative locale pentru a fi transformate în baze, terenuri sportive și spații de joacă pentru copii.

PROF. GH. VLĂDICĂ

FOTBAL

Sondaj printre antrenorii diviziei A

CARE ESTE PRINCIPALA ÎNVĂȚĂTURĂ PE CARE AȚI DESPRINS-O ÎN CAMPIONATUL TRECUT?

...și cum înțelegeți s-o folosiți în cel actual?

Ne aflăm în fața celei de a treia etape a campionatului, deci încă la începutul lui, cu porți deschise pen tru marile speranțe, dar și pentru primele îngrijorări. Iată de ce am găsit că este interesant un sondaj printre antrenorii noștri, pentru a afla ce învățămînt principal au desprins din campionatul trecut și cum înțeleg să-l aplice în ac tuala ediție, pentru a continua succesele (dacă au fost!) sau a înlătura cauzele unor comportări necorespunzătoare.

Nicolae Dumitrescu (U. T. A.)

Dintre numeroasele lecții ale campionatului trecut, am să mă opresc asupra uneia care explică în bună măsură cîștigarea titlului a doua oară consecutiv: *în meciurile susținute în deplasare, am jucat — la atac — pentru două puncte, abandonînd mentalitatea falimentară „NE APĂRĂM CU DINȚII PENTRU UN PUNCT".* Așa se face că adeseori, în loc să... pierdem un punct, am cîștigat două.

Așa vom juca și anul acesta. La atac!

C-tin. Cernăianu (PETROLUL)

Din campionatul trecut am învățat, înainte de toate, că *o echipă care se respectă, care vrea să nu aibă emoții în privința retrogradării, nu are voie să piardă prea multe puncte pe teren propriu...* Băieții mei s-au cam jucat cu punctele „acasă" și nu mult a lipsit ca această joacă să le fie fatală!

În actualul campionat *vom căuta să nu lăsăm la Ploiești nici un punct adversarilor.* În acest scop, VA TREBUI SĂ JUCĂM NU NEAPĂRAT MAI OFENSIV (mă gîndesc la un atac dezlănțuit dar orb), CI MAI LUCID, *„atacînd" fiecare partidă corespunzător trăsăturilor stilului de joc al oaspeților.*

Valeriu Neagu (DINAMO BACĂU)

În campionatul trecut, echipa noastră a avut o comportare sub nivelul posibilităților ei, deoarece *noi, cei din conducerea tehnică, n-am reușit să întocmim un program judicios de pregătire pe întreaga durată a competiției ÎN FUNCȚIE DE SARCINILE SPORITE, LEGATE DE PARTICIPAREA ÎN „CUPA EUROPEANĂ A TÎRGURILOR".*

La acest important capitol — eșalonarea rațională a efortului — am greșit, îndeosebi, în perioada de întrerupere. Și, cum din erori e bine să înveți, *pentru această ediție a campionatului curba efortului, pe perioada respectivă, va fi indicată de calendarul specific.*

Bazil Marian (F. C. ARGEȘ)

Anul trecut, echipa noastră a suferit de pe urma unei supărătoare rigidități în cele două momente cardinale ale jocului, de apărare și de atac. Și, bineînțeles, *echipa a avut destul de suferit.* Iată pentru ce, în actuala ediție, *primul cuvînt de ordine va fi* O MARE ELASTICITATE *pe tot terenul.*

Robert Cosmoc (FARUL)

În retur am reușit să creez jucătorilor mei REFLEXUL CIRCULAȚIEI RAȚIONALE PE TEREN, A LOR ȘI A MINGII. Datorită acestei acumulări, a mișcării sincronizate a coechipierilor, precum și prin obținerea superiorității numerice în atac și apărare, Farul a obținut seria de succese de astă vară. Iată principalul bun cîștigat în jurul căruia intenționăm să centrăm și anul acesta strategia echipei.

Andrei Sepci („U" CLUJ)

Ediția trecută a primei divizii a suferit o confruntare cu meciurile campionatului mondial. Așa încît concluziile pe care le-am tras se bazează pe două surse. Dacă „U" nu dovedește în jocul său atributele pe care le are prin definiție — elanul și tinerețea —, înseamnă că sîntem departe de un profil distinct al echipei. Dar care trebuie să fie aceasta? O continuă și rațională mișcare în teren, bazată pe o zonă lărgită de activitate a fiecărui jucător, de o asemenea manieră încît să putem avea superioritate numerică atît în fazele de atac cît și în cele de apărare. Nu mai este, deci, cazul să mă refer la NECESITATEA UNEI EXCELENTE PREGĂTIRI FIZICE. Aceasta este lecția rămasă din vechiul campionat pe care o vreau bine însușită de studenții mei în această ediție.

Ștefan Covaci (STEAUA)

În ultimii doi ani, echipa noastră a obținut cele mai multe puncte în partidele de campionat susținute în deplasare. La această realizare am pornit de la ideea că echipele gazdă joacă avîntat, mizează mult pe atac, neglijîndu-și apărarea. O realitate care favorizează pe oaspeții îndrăzneți. Noi am hotărît s-o speculăm începînd JOCURILE FĂRĂ TIMORARE, FĂRĂ COMPLEXE, CURAJOS. Și, precum se știe, am reușit destul de bine. Trăsătura aceasta o vom păstra și adînci în campionatul abia început.

Marin Bărbulescu (RAPID)

Nici o echipă nu-și poate verifica adevăratul potențial dacă nu întîlnește adversari cît mai diverși ca stil de joc, toți, însă, avînd forță de joc. Or, pentru echipa noastră, aflată încă din trecutul campionat în transformare — jucători care-și termină cariera, alții care-o încep, iar între ei unii care bat la poarta consacrării — esențialul îl constituie omogenizarea. De aceea, AVEM NEVOIE DE UN CONTACT EXTINS CU FOTBALUL INTERNAȚIONAL, în general de cît mai multe meciuri în noul sezon.

D. Nicolae-Nicușor (DINAMO)

Jucătorii mei n-au putut face față efortului dublu, depus la națională (unde au fost solicitați 170 de zile într-un an) și la echipa de club.

Pentru campionatul actual, în funcție de necesitățile lotului și ale echipei noastre de club, **vom grada efortul mai rațional** pentru ca TRICOLORII DINAMOVIȘTI SĂ EVOLUEZE LA CEA MAI BUNĂ FORMĂ SPORTIVĂ **pe ambele fronturi.**

INDISCIPLINA SANCȚIONATĂ

Comisia centrală de competiții și disciplină a F. R. Fotbal, în ședința ținută aseară, a analizat unele abateri și incidente petrecute în unele partide oficiale și a adoptat următoarele măsuri:

— secția de fotbal Politehnica Galați a fost sancționată cu avertisment pentru insuficiente măsuri organizatorice la meciul Politehnica—Metalul Tîrgoviște;

— jucătorul Ion Constantin (I.M.U. Medgidia) a fost suspendat pe patru etape pentru lovirea intenționată a adversarului;

— jucătorii Gros (Minerul Lupeni) și Pereteanu (Metalul Toplet) — suspendați pe cîte una etapă pentru lovire reciprocă;

— jucătorii Oană (Furnirul Deta) și Divanu (MEVA Tr. Severin) — sancționați cu mustrare pentru proteste la deciziile arbitrilor.

★

Comisia centrală de competiții și disciplină a discutat, printre altele, și memoriul clubului Progresul Brăila privind anularea transferului, cu carantină pe un an, a jucătorului Ciupitu la Petrolul Ploiești. Comisia a hotărît ca jucătorul Ciupitu să rămînă legitimat la Petrolul Ploiești, cu carantină de un an.

PESCARU-ACCIDENTAT

După Ghergheli, iată o nouă indisponibilitate în echipa Steagul roșu. Este vorba de Pescaru, care s-a accidentat la antrenamentul de joi dimineața, făcînd o întindere și devenind astfel inapt pentru jocul de duminică. El urmează să fie consultat astăzi de doctorul Tomescu (C. GRUIA-coresp. princ.).

O seară sălcie...

Oricît de „poetic", titlul de mai sus nu se propune ca un generic de poem elegiac sau de cronică rimată cu intenții parodice. El vrea doar să numească o realitate neplăcută a fotbalului nostru de performanță. Adică: linceda, neinteligența și, în ultimă instanță, obositoarea atmosferă care domnește în mai toate locurile unde se adună fotbaliștii noștri divizionari, în serile ce preced ziua etapei de campionat.

O, aceste seri de simbătă! Plănuite ca niște momente de relaxare după cinci zile de antrenament, ca un timp de „reculegere" științifică înaintea luptei de-a doua zi, ele se desfășoară din păcate ca niște trudnice „internări", de unde-ți vine să-ți iei cîmpii de plictiseală.

Un tînăr fotbalist, a cărui fugă într-o noapte, a fost blamată, la timpul cuvenit, cu cerneală de tipar, cu „măsuri federale" și cu scoaterea din echipă, mi-a mărturisit că-n noaptea dezerțiunii „a umblat năuc" pe străzile și prin parcurile orașului dar nimeni nu l-a crezut. „Îmi vuia capul de pietre și oase — mi-a spus el —, nu puteam să dorm și nici eu nu știu cînd m-am pomenit în stradă".

„Pietre și oase"!

Adică remi și table. Adică „activitățile" cu care se umplu, mai peste tot și mai totdeauna, serile de simbătă ale fotbaliștilor noștri divizionari.

N-ai să-ntîlnești nicăieri vreun program adecvat situației, elaborat de specialiști ai psihologiei (de altfel absența unor asemenea specialiști constituie una dintre... permanențele fotbalului nostru); n-ai să vezi nici o preocupare față de manifestări cultural-artistice cu caracter de divertisment (în afară de filmele cu... „pac-pac"; dar ce te faci cînd nu rulează în urbe asemenea filme?); n-ai să găsești nimic antrenant, neprevăzut, care să-i scoată pe junii fotbaliști din chinuitoarele gînduri, din nefastele emoții (adesea generatoare de crampe și nesomn) ivite la cei mai sensibili dintre ei, chiar cu două și trei zile înaintea partidei. Nimic din toate acestea. Doar, pe ici-pe colo, cîte-un ping-pong sau biliard și — peste tot și-ntotdeauna — năucitoarele vînturări de tablete multicolore și subtilele exerciții de... „patru-doi: poartă-n casă".

Adică: pietre și oase!

Petre Dragu

P. S. S-ar fi cuvenit, în încheierea acestor rînduri, și tradiționalele „soluții de remediere a lipsurilor". Le vom evita. Cîtă vreme, după cum prea bine se știe, nu există echipă de fotbal printre ai cărei inimoși și credincioși suporteri să nu se afle și distinși oameni ai teatrului vorbit sau cîntat (*Colea Răutu* — Rapid, *Florin Piersic* — Progresul, *Victor Tudor Popa* — „U" Cluj, *Manu Nedeianu* — „U" Craiova sînt numai cîteva exemple alese din tre cele notorii), cîtă vreme toți aceștia, după propriile mărturisiri, „s-ar arunca și-n foc pentru echipa-ndrăgită", ne îngăduim să lăsăm capitolul „soluții" pe seama fanteziei și „sufletismului" domniilor lor.

Pe cînd o *„Seară de romanțe"*, simbătă, la Giulești, cu Colea Răutu pe post de... atacant central? Pe cînd o *„Seară de cuplete"*, la olteni cu Manu Nedeianu?... Pe cînd o *„Seară Topîrceanu"* la Iași?

Optimiști ca-ntotdeauna, ne-ngăduim să sperăm...

P. D.

Antrenorii federali urmăresc echipele participante în cupele europene

STEAUA — IN LUMINA CELOR VĂZUTE DE NICOLAE PETRESCU

Așadar, Steaua — înaintea porților Lvovului unde miercuri, 16 septembrie, va servi replica formației locale Carpați, în prima manșă a „Cupei Cupelor". Ne aflăm față în față cu antrenorul federal **Nicolae Petrescu,** care a urmărit, în ultima vreme, antrenamentele Stelei, precum și cele două partide ale ei în campionat. Și... interviul începe:

— Ce ne puteți spune în legătură cu potențialul de joc al echipei, la ora actuală?

— Pentru a ajunge la o concluzie cît mai aproape de adevăr, aș porni-o metodic, organizîndu-mi observațiile pe factorii jocului, insistînd pe cel fizic, care condiționează, în ultimă analiză, exprimarea tehnico-tactică a unei formații.

— Un capitol, la care trebuie ținut seamă, adversarul se află la înălțime...

— Absolut de acord. Aș spune, deci, că sub aspectul pregătirii fizice, după observațiile mele, jucătorii Stelei se împart în trei categorii, pe care le-aș caracteriza **cu foarte bine** (Naom, Ștefănescu, Ciugarin, Dumitriu III), **bine** (Pantea, Hălmăgeanu, Vigu) **și mai puțin bine** (Tătaru și Sătmăreanu).

— Cum explicați această diferențiere?

— În primul rînd, prin regimul diferit — de pregătire și jocuri — la care au fost supuși, firește din motive obiective, componenții echipei. Sînt evidente, de pildă, la Tătaru și Sătmăreanu efecte de uzură psiho-fizice acumulate în importantele jocuri ale campionatului mondial.

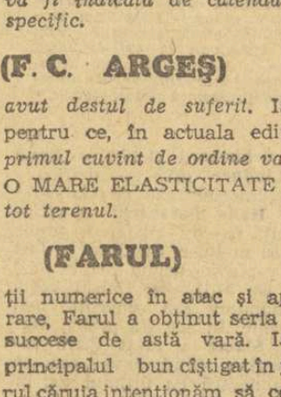

— Vor putea fi aduse, în timp util, la un numitor comun aceste categorii atît de distincte în momentul de față?

— Cel puțin două dintre ele, da. Să nu uităm că, în general, rezervele oamenilor sînt imense. De felul în care se vor mobiliza jucătorii Stelei în vederea acestei importante partide va depinde întreg potențialul fizic al echipei.

— La ora actuală, Steaua este una dintre cele mai tinere echipe ale campionatului nostru. Va putea depăși ea, oare, dificilul handicap al jocului în deplasare?

— Echipa este, într-adevăr, foarte tînără, dar posedă și cîțiva jucători cu suficientă experiență competițională. Așa încît, Suciu, Sătmăreanu, Hălmăgeanu, Dumitriu III, Tătaru și Pantea pot deveni adevărați piloni în organizarea de ansamblu a unui joc rațional și, totodată, inventiv. Împreună cu tinerii Naom, Ștefănescu, Iordănescu, Ciugarin și Manea, aceștia pot alcătui o formație omogenă. Folosind cu tact și pricepere întreaga capacitate de luptă, Steaua va putea anihila dezavantajul terenului.

— Totuși, în condițiile specifice meciului de la Lvov, care ar fi după părerea dv. ideea de joc cea mai potrivită „noii ediții" a Stelei?

— Aceea utilizată în finala „Cupei României" și anume: o apărare prompt aglomerată și o ofensivă declanșată rapid spre cele două vîrfuri. Dar trecerea din apărare în atac, și invers, va trebui să fie asigurată de o linie mediană mai mobilă și mai densă. Spun aceasta, întrucît după kinogramele efectuate la ultimul joc, la Steaua se manifestă tendința de a se acționa doar cu doi mijlocași.

— Altceva?

— Cam atît și... succes!

G. NICOLAESCU

ROTTERDAM, O NOUĂ „GROAPĂ CU LEI"!

(Urmare din pag. 1)

o dată nu au intrat într-un iad ca acela de aseară.

— Ai să le spui că nu este rușinos să fie învinși de o echipă de club campioană a lumii, dar dacă se va putea realiza „ceva", atunci performanța devine uriașă.

Am adormit gîndind la nivelul la care se poate juca astăzi fotbalul, cu angajamentul fizic fără limită, cu ritm continuu și în același timp cu realizări tehnice excepționale, chiar dacă pe parcursul unui asemenea meci drăcesc, ca acela dintre Feijenoord și Estudiantes, nervii și unele apucături nesportive întinează din farmecul întrecerii sportive.

MECIUL ANGAJAMENTULUI TOTAL

În condițiile angajamentului total, al unor fotbaliști de valoare continentală, cu rezerva scopului tactic urmărit în diferite perioade de joc, meciul dintre Feijenoord și Estudiantes a fost deosebit de exploziv. În același timp, mijloacele tehnice folosite s-au dovedit de cele mai multe ori excelente, chiar dacă privirile au fost atrase în primul rînd de lupta îndîrjită din teren. Consumul de energie al celor două echipe a fost cel puțin dublu cît acela din meciul Franța — Cehoslovacia, de pildă, sau din două partide de campionat, la noi. Poate că jucătorii olandezi par giganți în imaginea televizorului. Echipamentul, alura, ajută la aceasta. I-am văzut după meci. Cu nimic mai atleți decît jucătorii noștri, dar infinit mai „atletici". Nu mai vorbesc de autorul victoriei, Van Daele, cu ochelari, ca de altfel și Boskamp. Jucători miopi. Ei poartă ochelari de o construcție specială, incasabili.

De altfel, argentinienii — cusurgii cum îi știm — au protestat, afirmînd că portul ochelarilor este neregulamentar. Arbitrul, însă, a refuzat contestația și tocmai Van Daele avea să înscrie... E vorba deci de marea capacitate fizică, fără fisură a acestei noi campioane intercontinentale, dată de fotbaliști pentru care mingea nu are secrete. Faptul că rezervele au fost cel puțin egal de bune ca titularii, arată compoziția omogenă, de înaltă valoare a echipei.

Estudiantes s-a bucurat de aceleași atribute. Jucători la fel de bine pregătiți fizic, foarte subtili, dribleuri excelenți dar care au plecat la drum cu ideea unui rezultat de egalitate care să-i ducă la al treilea meci, la Madrid, unde ambianța le-ar fi fost lor favorabilă.

Argentinienii au greșit, în special în prima parte a meciului, dînd posibilitate olandezilor să aibă bune ocazii de gol, poziție de șut, liber, la șase metri de poartă. A șutat puternic, însă Treijtel a apărat senzațional. A fost momentul psihologic care putea duce „Cupa intercontinentală" la Buenos Aires. Lupta devine extrem de aprigă, de nervoasă. Arbitrul, deși sud-american, este extrem de autoritar și corect. Jocul devine asemănător unei partide de șah, în care se caută depășirea adversarului printr-o mutare de mare finețe. Așa a fost lucrat golul olandezilor, descris în chenarul nostru. A fost mutarea decisivă!

După acest gol, olandezii au fost decontractați, în timp ce argentinienii au început să alerge după egalare. Flores și Bilardo l-au pus la grea încercare pe Treijtel, care a rezistat la șuturi foarte puternice. Totuși, Feijenoord a fost și de această dată mai aproape de gol. În min. 80, tot Van Daele a ratat o mare ocazie, trăgînd de la 20 metri peste bară.

Fluieful final înseamnă triumful gazdelor, dezlănțuirea totală a spectatorilor. Petarde, cîntece, invadarea terenului, purtarea jucătorilor pe brațe și clipa solemnă a înmînării „Cupei intercontinentale" căpitanului echipei Feijenoord, stoperul Renus Israel, de către regina Olandei, Iuliana.

ESTUDIANTES A PIERDUT CUPA PE TEREN PROPRIU...

Victoria echipei Feijenoord este cu atît mai importantă, cu cît adversarii săi, exceptînd manifestările nervoase, evident nesportive, au fost extrem de valoroși. Rezultatul a stat de multe ori pe o muchie de cuțit și se poate spune că din punctul de vedere al ansamblului jocului, Estudiantes este o învinsă merituoasă, care a pierdut Cupa pe terenul său, prin acel rezultat de egalitate (2—2) și putea totuși s-o cîștige la Rotterdam, cu mai mult calm și cu mai multă șansă.

Este de prisos să mai adăugăm, însă, ce fel de echipă de competiție este Feijenoord, care a înscris două goluri la Buenos Aires. Omogenitatea ei de joc, rezistența, viteza, ritmul și tehnica, la care desigur pregătirea făcută de antrenorul Happel are o contribuție decisivă, sînt impresionante.

Calitatea jocului acestei echipe este elasticitatea, realizată de jucători a căror gîndire se sincronizează în atac și apărare. Participarea colectivă la ofensivă și defensivă face ca terenul advers să fie foarte bine îngrădit. În plus, calitățile jucătorilor, realizările lor personale, au un aport spectacular. În timp ce Kindvall, foarte celebrul Kindvall, n-a jucat miercuri pe măsura renumelui său, Van Hanegem a fost marea vedetă a Feijenoordului.

Viitorii adversari ai U.T.A.-ei apar în formația 4—3—3, dar în realitate ei nu respectă așezarea. Jucătorii se întrepătrund în funcție de fază, dar nici o dată nu aglomerează sectorul de activitate. Manevrele tehnice sînt subtile, acroșajul puternic, de cele mai multe ori corect. În defensivă, ei folosesc a doua linie de patru jucători, în fața aceleia propriu-zise, iar Israel devine în momente de primejdie „libero". În atac, fundașul Rimeijn se lansează foarte mult — pe acolo U.T.A. poate „ciupi" ceva... — iar mijlocașul Jansen devine de asemenea un atacant de prima mînă.

Stadion Feijenoord. 65 000 spectatori. Ploaie deasă timp de 75 minute. Nocturnă excelentă.

A înscris Van Daele min. 66: Malbernat a pierdut mingea la Jansen, în stînga careului de 16 m, acesta a pasat lui Wery care a trimis mingea scurt și rapid la Van Daele. Șut puternic pe jos, la colț, imparabil.

FEIJENOORD: Treijtel — Romeijn, Israel, Laserons, Van Duivenbode — Hasil (min. 57 Boskamp), Jansen — Wery, Kindvall, Van Hanegen, Mouleijn (min. 60 Van Daele).

ESTUDIANTES: Pezzano — Malbernat, Spadaro, Tognesi, Medinabilardo, Pachame, Romeo (min. 60 Pagnanini) — Conigliaro (min. 57 Rudzki), Flores, Veron.

Arbitru: M. Tejada (Uruguay). A condus excelent un meci extrem de dificil.

★

Feijenoord este a 11-a deținătoare a „Cupei intercontinentale" după — începînd din 1960 — Real Madrid, Penarol (de 2 ori), Santos (2), Internazionale (2), Racing Buenos Aires, Estudiantes, Milan. Este prima echipă nelatină, cîștigătoare a trofeului.

CE VA FACE U.T.A.?

În primul rînd, curaj! După exemplul Guadalajarei, și această nouă „groapă cu lei" poate să fie șarjată, dacă fiecare jucător arădan va vrea să dea tot ceea ce are mai bun dintr-o carieră, mai mică sau mai mare, de fotbalist fruntaș.

Încă o dată, curaj pentru U.T.A. Regret pentru cei puțin 60 000 de iubitori ai fotbalului din țara noastră fiindcă Feijenoord nu joacă la București, pe stadionul „23 August" și nu pot vedea această excelentă echipă, „pe viu".

Ador televiziunea, dar meciul de fotbal la televizor este la fel ca floarea artificială în glastra din casă!

OMÎNĂ DE AJUTOR CARE N-A FOST ÎNTINSĂ...

Miercuri, la Rotterdam, U.T.A. va trebui să lupte cu Feijenoord, cîștigătoarea „Cupei intercontinentale", deci formația care poartă acum oficial titlul de CEA MAI BUNĂ ECHIPĂ DE CLUB DIN LUME.

Sarcina fotbaliștilor arădeni este, evident, extrem de dificilă și — dacă le-ar sta în putință — toți iubitorii acestui sport din țara noastră le-ar sări — probabil — în ajutor, în dorința unei reprezentări cît mai bune, a obținerii unui rezultat de natură să mai lase deschisă poarta speranțelor în meciul retur.

Acest ajutor ar fi putut veni, într-un fel. Și el n-ar fi fost neimportant. Dar Universitatea Cluj A REFUZAT să satisfacă rugămintea echipei arădane, ca meciul lor de campionat să se dispute cu 24 de ore înainte, sîmbătă în loc de duminică, oferindu-i-se astfel U.T.A.-ei o zi în plus de odihnă, înaintea partidei cu Feijenoord.

Regulamentul îi dădea acest drept, de a fi sau a nu fi de acord cu amînarea unui meci, la cererea echipei adverse. Din acest punct de vedere, Universitatea Cluj este, ca să spunem așa, „acoperită". Dar, dincolo de regulament, există și alte puncte de vedere — este necesar să le amintim? — pe care, constatăm cu surprindere și regret, clujenii le-au ignorat.

N-a procedat altfel nici Jiul, în fața rugămințiii echipei Steaua de a juca meciul de campionat cu o zi mai devreme, dată fiind ziua atît de apropiată a partidei din „Cupa Cupelor", cu Karpați Lvov. Și aici, în baza aceluiași regulament, dar în afara unor considerente, de ordin moral, care trebuiau să primeze.

LOTO-PRONOSPORT

Participînd la concursul Pronosport de duminică 13 septembrie a.c. puteți cîștiga autoturisme de diferite mărci și capacități dacă valoarea unitară a unui premiu obținut pe orice fel de bilet sau buletin jucat, este egală sau mai mare decît valoarea unuia dintre autoturismele oferite.

În toată luna septembrie, Pronosportul oferă următoarele autoturisme: Moskvici 403 cu caroserie 412 (57.700 lei), Dacia 1100 (55.000 lei), Moskvici 408 cu 4 faruri și radio (54.500 lei), Skoda S. 100 (53.090 lei), Skoda 1000 M.B. (49.300 lei) și Fiat 850 (45.800 lei).

Deci o listă bogată care cuprinde autoturisme de diferite mărci, dintre care participanții cîștigători își pot alege după preferință.

Amintindu-vă că astăzi și mîine sînt ULTIMELE ZILE pentru depunerea buletinelor, publicăm în continuare programul acestui interesant concurs: I: Petrolul — Rapid; II: Progresul — Steagul roșu; III: Universitatea Cluj — U. T. Arad; IV: Jiul — Steaua; V: Dinamo București — Politehnica Iași; VI: F. C. Argeș — C.F.R. Cluj; VII: Farul — Universitatea Craiova; VIII: C.F.R. Timișoara — Dinamo Bacău; IX: Șantierul Naval Oltenița — A.S.A. Tg. Mureș; X: Oțelul Galați — Metalul București; XI: Minerul Baia Mare — Olimpia Oradea; XII: C.F.R. Arad — C.S.M. Sibiu; XIII: Gaz metan Mediaș — Corvinul Hunedoara.

În discuție BALONUL ROTUND

ZAMFIR GH. (Hunedoara). **„Propun ca din inițiativa Federației Române de Fotbal să ia ființă „Cupa Țărilor Latine" din Europa, la care să participe 8 echipe de club din următoarele țări: Spania, Portugalia, Franța, Belgia, Elveția, Italia, România, cea de-a opta participantă fiind formația care a cîștigat ultima ediție, iar pentru început o țară cu fotbal avansat, cum ar fi Italia, sau chiar România (ținînd cont că ar avea și inițiativa acestei competiții), să desemneze două echipe".** Și, evident, cititorul nostru propune ca aceste echipe să nu participe la alte competiții continentale.

După părerea noastră, este o propunere interesantă, care ne reamintește că actuala „Cupă a campionilor europeni" la fotbal a avut la bază o competiție similară: „Coupe Latin". Deci, există și o tradiție în acest sens, preluată astăzi de alte discipline sportive, ca, de pildă, handbalul și tirul, care s-au bucurat de o prestigioasă participare a sportivilor români. Dar ca o asemenea inițiativă să prindă viață, este nevoie, bineînțeles, în afara acordului federațiilor naționale și a cluburilor invitate, și de asentimentul forului internațional corespunzător, respectiv U.E.F.A., care încearcă să facă față proliferării competițiilor europene, născute dintr-o firească dorință de extindere a contactelor fotbalistice internaționale. Chiar și prelurarea fostei cupe a orașelor tîrguri de către U.E.F.A. dovedește dorința acestui for de a corela toate competițiile de anvergură existente pe bătrînul continent. Dar cum, vorba proverbului, „încercarea moarte n-are", propunerea merită atenție din partea forului nostru de specialitate.

VICTOR PARASCHIV (București). **„Veneam în fiecare duminică la stadion, deoarece era cuplaj și chiar dacă meciurile erau slabe tot merita să vin, deoarece erau două. Acum se joacă la „concurență" și nu-mi mai convine să vin, pentru că trebuie să merg de două ori la stadion (oboseală, mai mult timp pierdut, bani în plus). Mă mulțumesc cu puținul ce se dă la televizor sau radio. Cred că aceasta este cauza pentru care nu vin mulți la stadion".**

Sentimental, sîntem înclinați să vă dăm dreptate, dar situația concretă pe care-o deținem — încasările la meciurile primelor două etape jucate la București — ne oprește s-o facem, cel puțin în momentul de față. Iată, de altfel, numărul spectatorilor plătitori la cele patru meciuri disputate în București: Rapid-Jiul 16 300, Dinamo București—Dinamo Bacău 12 700, Progresul—C.F.R. Cluj 14.300 și Steaua—„U"Cluj 12 500. (Deci, mai mulți dimineața!)

Afirmația că, în eventualitatea cuplajelor, ar fi venit la stadion mai mult de 30 000 de oameni este o simplă supoziție. Personal, rămînem la părerea că numărul spectatorilor este direct proporțional cu „firma" meciului, cu promisiunile implicite pe care le conține, indiferent dacă are sau nu concurență. De fapt, un meci ce se anunță foarte interesant nu poate avea concurență. Aceasta intră în discuție doar după ce meciul respectiv a înșelat așteptările spectatorilor. Dar acesta constituie un alt aspect. Și, în fond, ce contează mai mult: numărul minutelor state pe stadion, sau cele de spectacol fotbalistic?

P. SI.

AGENȚIA DE PUBLICITATE — I.S.I.A.P.

s-a mutat din str. Eforiei în str. Visarion nr. 6 - sectorul 1 - București

telefon 11 26 82

Orele de serviciu pentru public: 8-14

Trimisul nostru special, ROMEO VILARA, transmite din Paris:

INTRECERILE DIN CADRUL CAMPIONATELOR EUROPENE PENTRU JUNIORI LA ATLETISM AȘTEPTATE CU MULT INTERES

PARIS, 11 (prin telefon). Cînd în urmă cu un an, la București, delegații federațiilor de atletism din Europa au subliniat prin aplauze totala lor adeziune la decizia Comitetului European de a înscrie în calendarul anului 1970 prima ediție a Campionatului european de juniori, probabil că nimeni dintre cei prezenți atunci, în Sala de marmură a Casei Centrale a Armatei, nu și-a închipuit uriașul interes ce-l va determina o astfel de competiție. De acest lucru, adică de largul ecou stîrnit de apropiata confruntare a vlăstarelor atletismului de pe vechiul continent, ne-am putut convinge aci, în capitala Franței, care pentru cîteva zile a devenit și capitala viitorului în acest sport al... sporturilor. De pildă, unele statistici (la ora cînd transmit avînd, totuși, un caracter provizoriu) anunță o cifră de participare cu totul surprinzătoare: *peste 600 de concurenți din 25 de țări*. Pentru a avea o imagine mai clară despre semnificația acestor cifre nu ni se pare inutil să vă amintim că anul trecut, la C.E. ale seniorilor de la Atena, s-au prezentat în concurs cu 200 de concurenți mai mult, în condițiile cînd fiecare țară putea înscrie 3 atleți de probă și nu 2 ca la această competiție, unde și

● Un prim succes: cel de participare! ● Numeroși performeri la startul probelor ● Delegația României a sosit joi la Paris

numărul de probe este mai restrîns.

Anunțînd însă aceste cifre, nu am dori ca cititorul să rămînă cu impresia că este vorba doar de sublinierea unui record în materie. Masiva participare la ediția inaugurală a disputei are și alte sensuri care nu pot scăpa unui observator mai atent. Vom releva dintre acestea doar pe cele mai actuale, apreciind astfel că în toate țările europene se fac eforturi serioase pentru propășirea atletismului în rîndurile tineretului și că apropierea J.O. de la München reprezintă un stimulent de loc neglijabil în această acțiune.

Firește că importanța competiției nu rezidă numai în marele număr de participanți, ci și în valoarea lor. Vom semnala astfel prezența unor prestigioși performeri la Paris, cum ar fi: *Hofmeister* (R.F.G.) 10,1 la 100 m, *Tracanelli* (Franța) 5,40 m la prăjină, *Justus* (R.D.G.) 3:41,5 la 1 500 m, *Bolkovski* (Cehoslovacia) 2,15 m la înălțime, *Korobov* (U.R.S.S.) 66,96 m la ciocan, *Geiertner* (R.F.G.) 1,80 m la înălțime fete și *Ierocika* (U.R.S.S.) 53,90 m la disc fete. Asemenea performanțe, și altele multe necitate, constituie garanții certe cu privire la valoarea întrecerilor.

Delegația țării noastre a sosit în cursul zilei de joi la Paris și s-a alăturat tuturor participanților găzduiți de Institutul Național pentru Sport, situat într-un pitoresc cadru din Bois de Vincennes. Din cei 21 de atleți și atlete, pe care antrenorul federal pentru juniori *N. Mărășescu* îi va prezenta la C.E., șanse mai mari de a urca pe podium le au *Csaba Dosza* la înălțime (2,13 m anul acesta), mărșăluitorul *Miron Ceacoi* care cu 45:15,4 pe 10 km poate aspira la un loc fruntaș și ștafeta masculină de 4x100 m. Desigur, aspirațiile noastre nu se limitează doar la atît. Dar întrecerea se anunță dificilă și, în plus, surprizele nu pot fi excluse din calculele noastre. Așa încît mîine, primele rezultate.

Turneul de baschet de la Plevna

SOFIA, 10 (Agerpres). — La Plevna au continuat întrecerile turneului internațional de baschet masculin (rezervat echipelor de tineret) la care participă și selecționata României. Baschetbaliștii români au întîlnit formația Spartak Plevna pe care au învins-o cu scorul de 80—58. Alte rezultate: Cuba — R.D. Germană 79—47; URSS — Ungaria 79—37; Cehoslovacia — Bulgaria (B) 85—62.

MAJORITATEA PARTICIPANȚILOR LA INTERNAȚIONALE AU SOSIT ÎN CAPITALĂ

● Numeroși performeri ● Un sector special pentru Papanikolau ● Citeva dintre recordurile Internaționalelor ● Simbătă programul începe la ora 15, iar duminică la ora 16

Primii oaspeți ai Internaționalelor au fost atleții și atletele din Cuba și Iran. Aureolați de succesele de prestigiu repurtate la Universiada de la Torino, reprezentanții Cubei — sosiți în corpore la București — candidează cu șanse apreciabile la o serie de medalii de aur. Sprinterii Pablo Montez, Jose Triana, Miguelina Cobian, cvartetul masculin de la 4×100 (cronometrat la Torino cu 39.2 s), alergătoarele de la 400 m — Aurelia Penton și Carmen Truste, precum și alți componenți ai echipei Cubei vor conta printre protagoniști.

● Au mai sosit la București sportivi din Belgia, Israel, Albania, Elveția, Franța, Finlanda și R. F. a Germaniei. Ei pot fi văzuți la antrenamente pe elbitex-ul de la Republicii. Stadionul este pregătit pentru a găzdui în cele mai bune condiții pregătirile și evoluția în concurs a acestor vedete ale atletismului internațional. Pentru săritura cu prăjina — probă la care este așteptată cu interes major evoluția campionului balcanic Christos Papanikolau — s-a amenajat un sector de concurs special. După duelul cu Nordwig de la Torino, în care sportivul elen, sărind doar 5.42 m n-a reușit să devină recordman sau corecordman mondial al probei nutrim speranță că la București el va obține — indirect — o satisfacție (a se citi: un nou record mondial).

● În cursul zilei de astăzi vor sosi în Capitală alți participanți la Internaționale. Sînt așteptați reprezentanți ai Ungariei, Poloniei, Bulgariei Turciei și Greciei.

● De-a lungul celor 18 ediții ale Campionatelor Internaționale de Atletism ale României au fost realizate o serie de performanțe remarcabile. Printre recordurile Internaționalelor se află: 1:46,6 — la 800 m al kenyanului Robert Ouko; 50.4 — la 400 m g al englezului Dave Hemery; 7.96 m — la lungime al olandezului Henk Visser; 23,7 s — la 200 m femei al cubanezei Romay; 6,56 m — la lungime femei al Vioricăi Viscopoleanu; 1,85 m — la înălțime al Iolandei Balaș; 17,37 m la greutate femei al Maritei Lange (R. D. Germană); 59,55 m — la aruncarea suliței al sovieticei Elvira Ozolina.

● PROGRAMUL INTERNAȚIONALELOR ÎNCEPE SÎMBĂTĂ LA ORA 15 ȘI DUMINICĂ LA ORA 16.

LA SOSIREA PRIMEI MEDALII DE AUR A SCHIFULUI ROMÂNESC

(Urmare din pag. 1)

ceea ce am realizat noi în Canada a fost deosebit. Dintotdeauna am fost convins de forța bărcii noastre, însă —sincer să fiu — speram un loc mai modest. Ștefan — strocul schifului — nu a fost de acord cu această idee, și pe ultima sută de metri a ridicat numărul bătăilor într-un tempo infernal, întrecînd tot ce aveam în față.

GHEORGHE GHEORGHIU: a fost cea mai frumoasă zi a mea — locul I la „mondialele" din Canada, felicitări din partea celor mai buni „plușiști" ai lumii. Firește am condus barca cu multe emoții și poate eram singurul din schif care vedeam ce se întîmplă și pe celelalte culoare. Noi am avut pista de concurs numărul 1, iar faptul că am fost conduși în prima parte a întrecerii nu m-a descurajat, știind de la antrenamente, de la alte Regate, ce pot acești băieți de aur.

GHEORGHE GIURCANEANU (secretar general al F.R.C.Y.): presa canadiană a comentat laudativ evoluția sportivilor noștri. Unul din titlurile apărute **„Leii români au reușit o mare performanță, cîștigînd medalia de aur la schif 2+1".** Victoria a fost aplaudată la scenă deschisă de peste cei 100 000 de amatori ai canotajului prezenți la aceste finale, iar crainicul întrecerii rostea pe „ultima sută de metri" doar **EPOCAL, FANTASTIC.**

DUMITRU POPA (antrenor federal): cea de a 57-a medalie a canotajului românesc a fost cea mai strălucitoare **— TITLUL DE CAMPIONI MONDIALI.** Toate mulțumirile celor care ne-au ajutat să realizăm această frumoasă victorie!

★

CAROL VEREȘ, IOAN PETROV plus **OPREA PĂUNESCU** (primul echipaj medaliat cu aur la europenele de la Gand — prezent ieri la aeroport): după cum se vede, băieții ne-au întrecut și acest lucru ne bucură sincer. Toate felicitările celor care ne-au realizat visul de aur...

În meci revanșă:

România - Iugoslavia 3-0 la volei

SIBIU, 10 (prin telefon, de la corespondentul nostru). În localitate s-a disputat întîlnirea revanșă dintre reprezentativele masculine de volei ale României și Iugoslaviei, care se pregătesc pentru Campionatele mondiale. Ca și în prima partidă, victoria a revenit voleibaliștilor români, de data aceasta cu scorul de 3—0 (6, 5, 9). Antrenorul Gabriel Cherebețiu a folosit următorii jucători: Schreiber, Oros, Crețu, Udișteanu, Drăgan, Barta și Duduciuc.

Vineri, de la ora 19, în sala Școlii sportive Sibiu, echipa României întîlnește reprezentativa Israelului

Ilie IONESCU

Olimpiada de șah

DOUĂ VICTORII CU 4-0 ALE ECHIPEI ROMÂNE

La Siegen (R.F. a Germaniei), întrecerile Olimpiadei de șah au continuat cu disputarea celei de-a 5-a runde, precedată de partidele rămase întrerupte din runda precedentă. **Cîștigînd cu scorul final de 4—0 întîlnirea cu echipa Marocului și înregistrînd același rezultat categoric și în meciul cu Liban, reprezentativa României și-a majorat în mod considerabil șansele de calificare pentru turneul final, la care vor fi admise primele două clasate din fiecare grupă.** Astfel, în clasamentul grupei a 4-a, în frunte continuă să se afle **Ungaria** cu 16½ (1) puncte, urmată de ROMÂNIA 16½ p, **Danemarca** 13½ (1) p, **Suedia** 11½ (1) p, **Italia** 10½ (1) p, **Filipine** 9½ (2) p, **Irlanda** 7½ (2) p, **Liban** 4½ p, **Mexic** 3½ (1) p, **Guernesay** 1½ (1) p.

Iată și celelalte rezultate din această grupă, înregistrate în a cincea rundă: Ungaria — Danemarca 2½—½ (1), Italia — Maroc 3—0 (1), Irlanda — Filipine 1—1 (2), Suedia — Guernesay 3—0 (1).

În celelalte grupe preliminare, pe primele locuri se află următoarele echipe: **U.R.S.S.** 17 (1) p, **Spania** 15½ (1) p (grupa I); **Iugoslavia** 15½ (2) p, **Anglia** 11 (2) p (grupa II); **S.U.A.** 17½ (1) p, **R.D.G.** 16½ p (grupa III); **Cehoslovacia** 13½ (4) p, **Norvegia** 12½ (2) p (grupa V); **Bulgaria** 15½ (2) p, **R.F.G.** 14½ (1) p.

CAMPIONUL EUROPEAN DE TALERE

(Urmare din pag. 1)

pionul încă nu era cunoscut. Reușind serii complete, sovieticul Alipov și francezul Carrega continuau să se afle

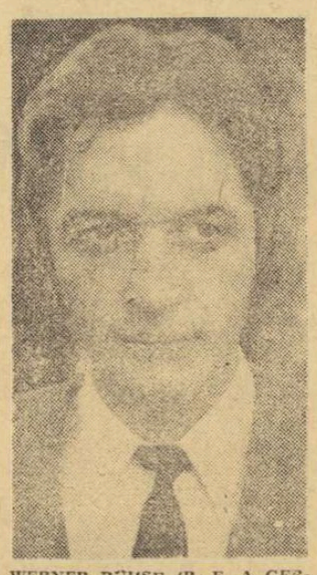

WERNER BÜHSE (R. F. A GERMANIEI)

Campion european de juniori. **19 ani. Tehnician la o întreprindere textilă din Kiel. Necăsătorit. Clasat pe locul II la C.E. de juniori din 1969, campion de juniori al R. F. a Germaniei. Deține un record personal de 197 t (200).**

la egalitate: 195 t, în timp ce alți patru țintași, trei italieni, Rosatti, Giani, Basagni și Geissler (R. D. Germană) se găseau pe același plan, cu 194 t. Deci baraj pentru desemnarea medaliaților.

Coincidența a făcut ca pentru titlul de campion al continentului să se întîlnească laureații ediției 1968, de la Namur (Belgia): Michel Carrega (la seniori) și Aleksandr Alipov (la juniori).

Primele focuri răsună și, deși cei doi maeștri ai tirului cu arma de vînătoare concurau de mai bine de zece ore pe poligon, ei doboară talerele la rînd, unul după altul. În special, Alipov le face țăndări din primul foc. La al 14-lea taler, în tribune se produce rumoare. Cu o mică ezitare, țintașul sovietic ratează primul foc, dar snopul de alice al celui de al doilea prinde în ultima clipă discul de lut și îl zdrobește. Peste două talere însă, Carrega greșește și Alipov conduce cu un punct. Acest avantaj minim s-a dovedit pînă la urmă suficient pentru că reprezentantul Uniunii Sovietice trage impecabil și farfuriile își frîng zborul, prăbușindu-se în zeci de bucăți pe pajiștea din fața standului. Aleksandr Alipov își vede încununate eforturile, cucerind de o manieră entuziasmantă titlul de cel mai bun talerist al Europei.

La fel de pasionantă a fost și întrecerea pentru locurile 3—4.

Dintre cei patru candidați, după primul baraj a fost eliminat Rosatti, iar Giani, Basagni și Geissler, din nou la egalitate, au trebuit să susțină un alt baraj. Obținînd cifra maximă, Giani a intrat în posesia medaliei de bronz.

Întrecerea feminină a fost interesantă doar în momentul cînd campioana lumii, italianca Binna Avrile, avînd cîteva momente de cădere, a realizat doar... 18 într-o serie. Campionul fusese decis. Deținătoarea titlului din 1969, Gräfin v. Soden (R.F. a Germaniei), concurînd ieri la o valoare superioară primei zile, a tras constant și s-a detașat înaintea sovieticelor Iulia Sidorova și Valentina Gherasina. O surpriză plăcută, evoluția tinerei franțuzoaice, Nadia Sid-Cara, care a ocupat locul al V-lea. Următoarea s-a clasat trăgătoarea română, Reli Vezeanu. Rezultatul ei însă nu satisface. La fel ca și cele ale băieților, dintre care, numai Ion Dumitrescu s-a situat în primii 20, dar cifra înscrisă (190) nu reprezintă plafonul maxim al posibilităților lui.

Ultima probă a acestor campionate, cea de juniori, a adus pe standuri o serie de țintași talentați susceptibili însă de progrese mai substanțiale. Ne referim mai cu seamă la cei din partea a doua a clasamentului. Printre aceștia se află și juniorul nostru Paul Stancu, prea emotiv și din această cauză, depășit de importanța concursului.

GRAFIN VON SODEN (R. F. A GERMANIEI)

Campioană europeană în proba feminină. **49 de ani. Conduce o întreprindere de transporturi. Căsătorită, nu are copii. Palmares: campioană mondială în anii 1966 și 1967, de patru ori consecutiv campioană a Europei: 1967—1970.**

Cu întrecerea juniorilor, campionatele europene de talere aruncate din șanț s-au încheiat. Altă mare competiție va începe însă peste două zile. Cea care va decerne titlurile continentale la skeet.

CLASAMENTE. SENIORI (200 t): 1. ALEKSANDR ALIPOV (U.R.S.S.) 195 t (baraj: 25 t) — **campion al Europei.** 2. Michel Carrega (Franța) 193 t (baraj: 24 t). 3. Serafino Giani (Italia) 194 t (baraj I: 24 t, barajul II: 25 t). 4. Geissler (R. D. Germană) 194 t (barajul I: 24 t, barajul II: 24 t, ultimele două serii dinaintea barajelor: 25+25). 5. Basagni (Italia) 194 t (barajul I: 24 t, barajul II: 24 t, ultimele două serii dinaintea barajelor: 25+24). 6. Rosatti (Italia) 194 t (barajul I: 23 t). 7. Renard (Belgia) 193 t. 8. Senicev (U.R.S.S.) 193 t. 9. Gehmann (R. F. a Germaniei) 192 t. 10. Roselius (R. F. a Germaniei) 192 t. 11. Hoppe (R. D. Germană). 12. Mattarelli (Italia) 192 t. 13. Cusi (Spania) 191 t. 14. Braithwaite (Anglia) 191 t. 15. Alonso (Spania) 190 t. 16. Vasilet (U.R.S.S.). 17. DUMITRESCU (România) 190 t. 18. Granthan (Anglia) 190 t. 19. Valduvi (Spania) 190 t. 20. Smelczynski (Polonia) 190 t. ...27. FLORESCU (România) 188 t. ...42. IONESCU (România) 183 t. ...48. POPOVICI (România) 182 t. ...53. TRĂISTARU (România) 181 t. ...86. SUDITU (România) 161 t.

FEMEI (150 t): 1. GRĂFIN V. SODEN (R. F. a Germaniei) 139 t — **campioană a Europei.** 2. Iulia Sidorova (U.R.S.S.) 136 t. 3. Valentina Gherasina (U.R.S.S.) 134 t. 4. Binna Avrile (Italia) 132 t. 5. Nadia Sid-Cara (Franța) 130 t. 6. RELI VEZEANU (România) 124 t. 7. Olga Tzavara (Grecia) 121 t. 8. Elda Holandi (Italia) 119 t. 9. Karin Rapp (R. F. a Germaniei) 117 t. 10. Diana Santos (Portugalia) 115 t. 11. Hellen Batten (Anglia) 111 t. 12. Mihailina Gheorghieva (Bulgaria) 109 t.

JUNIORI (150 t): 1. WERNER BÜHSE (R. F. a Germaniei) 142 t — **campion al Europei.** 2. Rainer Bocatius (R. D. Germană) 141 t. 3. Carlo Del Ventisette (Italia) 140 t (baraj: 24 t). 4. Schotte (R. D. Germană) 140 t (baraj: 22 t). 5. Jukov (U.R.S.S.) 138 t. 6. Moser (Austria) 131 t. 7. Bourret (Franța) 128 t. 8. Gazdowski (Polonia) 121 t. 9. Del Gramastro (Italia) 119 t. 10. STANCU (România) 111 t. 11. Cihanoglu (Turcia) 106 t. 12. Birmantas (U.R.S.S.) 103 t.

★

Astăzi, la poligonul Tunari vor avea loc antrenamentele participanților la campionatele europene de skeet care încep simbătă dimineața, de la ora 7.

După patru etape, în turneul final al juniorilor, la polo

RAPID—PE PRIMUL LOC

Ieri, la ștrandul Tineretului, turneul final al campionatului republican de juniori mari a continuat cu disputarea următoarelor jocuri:

Școlarul-Voința Cluj 10—3, (4—1, 3—1, 1—1, 2—0). Oaspeții, sosiți la bazin cu 15 minute întîrziere, au început meciul fără încălzire, pornind deci cu un serios handicap. Bucureștenii, mai incisivi și mai rapizi, au cîștigat lejer. Autorii golurilor: Costantinescu (4), Răducanu (3), Sorescu (2) și Tomescu-Școlarul, respectiv Hilf, Szilogti și Rusu — Voința. A arbitrat corect C. Bădiță.

Crișul Oradea—Politehnica Cluj 5—3 (2—1, 1—1, 0—0, 2—1). Orădenii, avînd permanent inițiativa, au obținut prima lor victorie. Au înscris: Kovaci (4) și Racr pentru Crișul, respectiv Bodrea (2) și Fabian — Politehnica. A arbitrat bine Dan Paraschivescu.

Steaua—Rapid 1—3 (0—0, 1—1, 0—1, 0—1). Steliștii, cu un jucător eliminat definitiv din joc (Dan Frîncu — min. 12) și cu un portar în zi bună, au pierdut onorabil în fața feroviarilor, care au avut acțiuni clare, de mare spectacol. Au marcat: Slăvei (2) și I. Alexandru — Rapid, respectiv Ion Gheorghe. A arbitrat excelent Dumitru Gheorghe.

Iată clasamentul după patru zile de întreceri: 1. Rapid 4 4 0 0 12—7 8; 2. Școlarul 3 3 0 0 23—4 6; 3. Steaua 3 2 0 1 21—9 4; 4. Dinamo 3 2 0 1 22—11 4; 5. Crișul 4 1 0 3 12—25 2; 6. Politehnica 3 0 0 3 3—23 0; 7. Voința 4 0 0 4 13—38 0.

Întrecerile continuă azi, de la ora 16.

Horia ALEXANDRESCU

sportul în lume

NOI RECORDURI EUROPENE LA BARCELONA

● IUGOSLAVIA — ROMÂNIA 5-3 LA POLO

BARCELONA 10 **(prin telefon de la A. Grințescu).** În primul joc al turneului final, echipa de polo a României a fost învinsă de formația iugoslaviei cu 5—3 (0—1, 4—0, 1—2, 0—0). **Scorul nu reflectă însă situația din bazin.** Exceptînd repriza a doua, cînd **inlocuirile cu totul neinspirate efectuate de antrenorul I. Frincu (Popa**, care a comis mari greșeli și **Culineac,** în locul lui **Blajec** și **Novac) au avut repercusiuni serioase pe tabela de marcaj,** ECHIPA ROMÂNĂ A JUCAT, CEL PUȚIN, TOT ATÎT DE BINE CA ADVERSARA SA.

„7"-le României a condus cu 1—0 **(Rusu** din superioritate numerică). Greșelile comise, însă, în cea de a doua repriză, au fost speculate cu promptitudine de campionii olimpici, care au înscris de 4 ori la rînd **(Delamarici** de două ori, **Sandici** și **Bonacici).** La situația de 1—4, românii nu au abandonat disputa, atacînd cu curaj. Pe rînd, au marcat **Mihăilescu** (s.n.), **Marovici** din 4 m și **Blajec** (s.n.), modificînd scorul la 5—3 în favoarea selecționatei iugoslave. **În ultimul „sfert" românii au atacat continuu, au avut de două ori superioritate numerică, Rusu a ratat un 4 metri (!), dar scorul nu a mai putut fi schimbat.**

În celelalte meciuri din turneul final, **Ungaria** a învins **Italia** cu 8—5, iar **U.R.S.S.** pe **Olanda** cu 7—5.

ALTE REZULTATE: **Finlanda — Austria** 4—3, **Suedia — Grecia** 5—2, **Spania — Franța** 4—0 și **R.F.G. — Belgia** 10—1.

Înotătoarele din R.D. Germană continuă să domine întrecerile din piscina B. Picornell, conducînd categoric în disputa pentru trofeul **„Bredius-Beker".** Ele au înregistrat miercuri seara alte două victorii, dintre care cea mai aplaudată a fost la 4 x 100 m mixt. Pînă la cel de al treilea schimb au condus sportivele sovietice **(Lekveișvili** 68,3 — spate, **Stepanova** 1:14.4 — bras și **Tutaeva** 66,7 — delfin). Pe porțiunea de craul însă, **Gabrielle Welzko a înotat admirabil** (58,2 față de 61,9 cît a înregistrat **Zolotnicka),** concretizînd printr-un nou record european efortul colegelor sale. **Hoffmeister** (69,4 — spate), **Schuchard** (1:17,0 — bras) și **Lindner** (65.5 — delfin).

În „meciul" său cu **G. Larsson, Hans Fassnacht** a redus scorul (1—2), cîștigînd proba de 200 m liber. Suedezul a fost mai rapid pe prima „sută" (56,9 față de 57,1), dar finișul vest-germanului s-a dovedit mai puternic. În această probă, **Marian Slavic a ratat toate întoarcerile,** fiind nevoit să se mulțumească cu ultimul loc în finală.

NOI FINALIȘTI: **Poser** (RDG) 2:07,3, **Nemșilov** (URSS) 2:07,6 (rec.), **Meuw** (RFG) 2:08,7, **Flöckner** (RDG) 2:10.0, **Konov** (URSS) 2:10.5, **Woodrofe** (Ang.) 2:10,6, **Mills** (Ang.) 2:11,6 și **Moseoni** (Fr.) 2:11,7 la **200 m delfin; Stepanova** (URSS) 2:43,3, **Grebenikova** (URSS) 2:43,5, **Harrison** (Ang.) 2:46,8, **Putz** (RDG) 2:48,4, Sobeck (RFG) 2:49,8, Bragge (Suedia) 2:49,9, Frommater (RFG) 2:50,0 și **Radnage** (Ang.) 2:50,2, la **200 m bras (f).**

În finalele de aseară:

200 m spate (f): 1. ANDREA GYARMATY (UNGARIA) 2:25,5 — **rec. european,** 2. B. Hoffmeister (R.D.G.) 2:26,6 (rec.), 3. T. Lekveișvili (U.R.S.S.) 2:27,1 (rec.), 4. W. Burrell (Ang.) 2:27,5, 5. S. Platt (Ang.) 2:28,2, 6. C. Herbst (R.D.G.) 2:28,3; **200 m bras** (m): 1. K. KATZUR (R.D.G.) 2:26,0 (rec.), 2. N. Pankin (U.R.S.S.) 2:26,1, 3. W. Kusch (R.F.G.) 2:28,2, 4. E. Henninger (R.D.G.) 2:29,2, 5. V. Kosinski (U.R.S.S.) 2:29,4, 6. R. Menu (Fr.) 2:30,8; **200 m liber** (f): 1. GABRIELLE WETZKO (R.D.G.) 2:08,2 — **rec. european,** 2. M. Segrt (Iug.) 2:11,0 (rec.), 3. Y. Nieber (R.D.G.) 2:12,8, 4. A. Rijnders (Olanda) 2:13,0, 5. C. Mandonnaud (Fr.) 2:13,7, 6. E. Berglund (Suedia) 2:14,0; **4x100 m liber** (m): 1. U.R.S.S. 3:32,3 — **rec. european,** 2. R.F.G. 3:34.1 (rec.), 3. R.D.G. 3:34,6 (rec.), 4. Franța 3:35,2, 5. Spania 3:37,9, 6. Italia 3:40,1.

Vedeta săptămînii

GUNNAR LARSSON

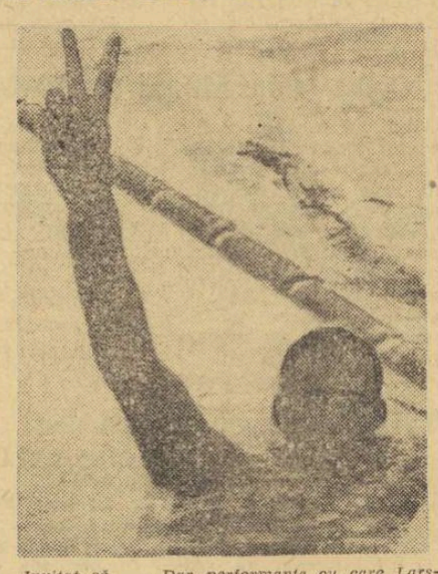

Are 19 ani — 1,84 m, 76 kg. Studiază economia politică la Long Beach University în S.U.A. Înotă de la vîrsta de 7 ani și s-a pregătit din luna septembrie a anului trecut sub îndrumarea lui Don Gambril, la clubul „Philips 66". Marea vedetă a natației suedeze, este fără îndoială unul din eroii „europenelor" de la Barcelona, performanțele sale plasîndu-l în rîndul marilor staruri.

În 1966 (15 ani) parcurgea distanța de 400 m liber în 4:33,2, iar în anii următori a coborît la 4:21.7 (1967) și 4:11,5 (1968). Stilul său impecabil și calitățile evidente au atras atenția specialiștilor, încă de la J.O. din Mexic, unde a ratat pentru o singură secundă calificarea în finală. Invitat să se antreneze la Long Beach, Larsson nu a șovăit nici o clipă, supunîndu-se unei pregătiri de foarte mare dificultate (zilnic între 15 și 20 km). Și dintr-un talentat craulist, Gunnar a devenit în numai 12 luni un înotător multilateral, recentul său record european la 400 m mixt (4:36.2 — a 2-a performanță mondială din toate timpurile) dovedind cu prisosință acest lucru.

Dar performanța cu care Larsson a entuziasmat pur și simplu sînt acele 4:02,6 obținute pe distanța de 400 m liber, cu care blondul viking din Malmö a readus recordul lumii pe continentul european. Și după cum a declarat Gambril, la capătul celebrei curse de la Barcelona, resursele elevului său sînt departe de a fi epuizate: „Pînă la München, în mod cert, el va coborî sub 4 minute!"

Telex ● Telex ● Telex

Din cauza unei ploi torențiale partidele din cea de-a 8-a zi a turneului internațional de tenis de la Forest Hills au fost aminate.

Cu prilejul unui concurs atletic desfășurat la München sportiva austriacă Ilona Gusenbauer a cîștigat proba de săritură în înălțime cu rezultatul de 1.83 m.

Au luat sfîrșit întrecerile turneului de tenis de la Broumana (Liban). Proba de simplu femei a fost cîștigată de jucătoarea engleză Winnie Shaw învingătoare cu 1—6, 6—2, 6—1 în fața compatrioatei sale Anne Jones. În finala probei de dublu bărbați, cuplul australian Alexander — Dent a dispus cu 6—3, 6—4, 6—4 de perechea maghiară Gulyas — Barany.

■

Competiția internațională de golf de la Nottingham s-a încheiat cu victoria sportivului irlandez Christy O'Connor, care a totalizat 285 puncte. Pe locurile următoare s-au clasat concurenții englezi Tony Jacklin — 287 p, Peter Gill și Neil Coles — ambii cîte 289 p etc. Primul clasat dintre concurenții străini a fost australianul Peter Thomson care a ocupat locul 7 cu 292 p.

■

Prima etapă a competiției cicliste internaționale „Turul Nordului", desfășurată între Roubaix și Calais, a fost cîștigată de rutierul belgian Roger Jochmans cronometrat pe 191 km cu timpul de 4h 50:34. La două secunde de învingător au sosit olandezii Jansen, Stevens și francezul Davaine.

În turneul internațional de fotbal de la Teheran, echipa Turciei a întrecut cu scorul de 3—1 (2—1) selecționata Pakistanului.

S-au încheiat mondialele de pentatlon modern

JUNIORII ROMÂNI PE LOCUL V

● Villanyi (Ungaria) și echipa URSS — campioni mondiali

FONTAINEBLEAU 10 (prin telefon). După cinci zile de dîrze întreceri în care lupta sportivă a cunoscut numeroase momente interesante, pentatliniștii juniori și-au încheiat astăzi disputa pentru titlurile mondiale la individual și pe echipe. Așa cum era de așteptat, ultima probă, crosul, nu a mai putut influența soarta primelor trei locuri ale clasamentelor finale: la individual victoria a fost repurtată de sportivul ungur Villanyi, învingător merituos. Pe echipe a cîștigat selecționata U.R.S.S., grație unei mari omogenități a celor trei componenți ai săi. Azi, sportivii români au trebuit să folosească întreaga gamă a cunoștințelor lor, să lupte pînă la ultima picătură de energie pentru apărarea locului 5 ce-l dețineau după patru probe. Și, pînă la urmă, eforturile lor au fost încununate de succes: deși întrecuți de echipa Bulgariei, sportivii români au dispus, la rîndul lor, de cei suedezi, ocupînd locul cinci, loc mai bun decît la precedenta întrecere europeană. Marian Cosmescu, Dumitru Spîrlea și Constantin Zamfir (și antrenorul Gheorghe Tomiuc) merită felicitări pentru comportarea remarcabilă a echipei române la această ediție a mondialelor. Ultimele rezultate: **cros:** Jouston (S.U.A.) 9:21,0 — 1276, Monahov (U.R.S.S.) 9:24,0 — 1264, Pepeleaukov (Bulgaria) 1200, **...14 Zamfir 10:01,0 — 1116,** ...19, Spîrlea 10:07,0 — 1092, ...23 Cosmescu 10:13 — 1068 Clasamente finale: **individual:** Villanyi 5162, Goslov 5133, Togobetski 5037, ...8; Cosmescu 4772, ...15; Spîrlea 4609, ...31; Zamfir 3903; **pe echipe:** U.R.S.S. 15144; Ungaria 14984, Franța 13945, Bulgaria 13299, **România** 13.264, Suedia 12.986.

-ultimele știri-ultimele rezultate-ultimele știri-

CASSIUS CLAY REINTRĂ OFICIAL LA 26 OCTOMBRIE

Ieri a fost semnat contractul în vederea organizării primului meci oficial susținut de Cassius Clay, după o absență de 3 ani din competițiile pugilistice. El va întîlni, la 26 octombrie la Atlanta, pe fostul challenger la titlul mondial al „grelilor", Jerry Cuarry. Meciul este programat pe distanța a 15 reprize.

UN „BOICOT" AL JUCĂTOARELOR DE TENIS!

O serie de jucătoare de tenis, aflate în întrecere la Forest Hills, au anunțat că vor boicota viitorul turneu „open" care urmează să aibă loc la Los Angeles. Ele au dat publicității o declarație în care protestează asupra faptului că premiile la turneele de tenis sînt mult mai mari în probele masculine decît în cele rezervate femeilor. Declarația este semnată — printre altele — de cunoscutele tenismene Rosemary Casals, Nancy Richey, Margaret Court, Francoise Durr, Gail Chanfreau.

FISCHER VA PARTICIPA LA TURNEUL DE LA VINKOVCE

Între 4 și 22 octombrie va avea loc la Vinkovce (Cehoslovacia) un turneu internațional de șah, la care și-au anunțat participarea o serie de mari maeștri, printre care Robert Fischer, Tigran Petrosian, Bent Larsen, Svetozar Gligorici, Vlastimil Hort.

TURNEUL FOTBALIȘTILOR AUSTRALIENI

Reprezentativa de fotbal a Australiei și-a anunțat sosirea în Europa, în cursul acestei toamne. Turneul european al „cangurilor" va începe la 22 noiembrie, în Anglia, printr-un joc susținut în compania echipei Manchester City.

Luptătorii din S.U.A. au evoluat la Brăila

BRĂILA, 10 (prin telefon). — Joi seara, pe arena Progresul, a avut loc întîlnirea de lupte dintre reprezentativa S.U.A. și cea a orașului Brăila. Urmărite de un numeros public, întrecerile au fost de bună calitate, înregistrîndu-se și cîteva surprize. La „libere" victoria a revenit formației S.U.A. cu 4,5—3,5. O remarcă pentru Mircea Ciuciu, care a dispus prin tuș de D. Vanghn. Un rezultat bun (meci nul) a obținut și Vasile Iorga în întîlnirea cu F. Combs. La greco-romane s-au desfășurat doar două meciuri, în ambele victoria revenind luptătorilor localnici.

Redacția și administrația: str. Vasile Coota nr. 16, ; telefoane: centrală 11 10 05, secția corespondenți 11 51 09, interurban 12 și 286; telex: sportrom buc 180. Tiparul: I.P. „Informația", București. 40368

PROLETARI DIN TOATE ȚĂRILE, UNIȚI-VĂ !

sportul

ZIAR AL CONSILIULUI NAȚIONAL PENTRU EDUCAȚIE FIZICĂ ȘI SPORT

ANUL XXVI — Nr. 1020 (6454) 4 PAGINI 30 BANI Sîmbătă 12 septembrie 1970

Întîlnirea prietenească dintre delegația de partid și guvernamentală a Republicii Socialiste România, condusă de tovarășul Nicolae Ceaușescu, și delegația de partid și guvernamentală a Republicii Populare Bulgaria, condusă de tovarășul Todor Jivkov

De la trimișii speciali Agerpres :

Vineri dimineață, tovarășul Nicolae Ceaușescu, secretar general al Partidului Comunist Român, președintele Consiliului de Stat, a părăsit Capitala, în fruntea unei delegații de partid și guvernamentale, îndreptîndu-se spre orașul Ruse din Republica Populară Bulgaria, pentru a se întîlni, potrivit unei înțelegeri stabilite anterior, cu o delegație de partid și guvernamentală a țării vecine, condusă de tovarășul Todor Jivkov, prim-secretar al C.C. al Partidului Comunist Bulgar, președintele Consiliului de Miniștri.

Din delegația de partid și guvernamentală română fac parte tovarășii Ion Gheorghe Maurer, membru al Comitetului Executiv, al Prezidiului Permanent al C.C. al P.C.R., președintele Consiliului de Miniștri, Leonte Răutu, membru al Comitetului Executiv al C.C. al P.C.R., vicepreședinte al Consiliului de Miniștri, Octavian Groza, ministrul energiei electrice, Nicolae Blejan, ambasadorul Republicii Socialiste România la Sofia.

La plecare tovarășul Nicolae Ceaușescu și membrii delegației au fost salutați de tovarășii Emil Bodnaraș, Ilie Verdeț, Constantin Drăgan, Emil Drăgănescu, Janos Fazekas, Manea Mănescu, Dumitru Popescu, Ștefan Voitec, Iosif Banc, Miron Constantinescu, Ion Ioniță.

În drum spre Giurgiu, prin satele străbătute, Adunații-Copăceni, Călugăreni, Daia, de-a lungul șoselei mii și mii de cetățeni au ieșit în întîmpinare, salutînd cu entuziasm pe conducătorii de partid și de stat.

În apropierea orașului Giurgiu, conducătorii de partid și de stat sînt întîmpinați de tovarășul Gheorghe Necula, prim-secretar al Comitetului județean Ilfov al P.C.R., președintele Consiliului popular județean, de alți reprezentanți ai organelor locale de partid și de stat.

Au venit aici un mare număr de locuitori ai vechiului port dunărean, care aclamă cu însuflețire.

Coloana mașinilor oficiale intră pe monumentala construcție a Podului Prieteniei, care peste apa Dunării unește cele două țări.

Este ora 9. Tovarășii Nicolae Ceaușescu, Ion Gheorghe Maurer și ceilalți membri ai delegației de partid și guvernamentale române sosesc pe pămîntul Bulgariei. În întîmpinarea oaspeților a venit tovarășul Todor Jivkov, prim-secretar al C.C. al Partidului Comunist Bulgar, președintele Consiliului de Miniștri și alți conducători de partid și de stat bulgari.

Tovarășii Nicolae Ceaușescu și Todor Jivkov își string prietenește mîinile, se îmbrățișează.

O gardă de onoare, formată din ostași îmbrăcați în frumoase tunici roșii de paradă, prezintă onorul.

Se intonează imnurile de stat ale Republicii Socialiste România și Republicii Populare Bulgaria.

Tovarășii Ceaușescu și Jivkov trec în revistă garda de onoare. Apoi sînt prezentați membrii delegației de partid și guvernamentale a Republicii

(Continuare în pag. a 4-a)

PE STADIONUL REPUBLICII, DE LA ORA 15

ÎNCEP ÎNTRECERILE CELEI DE A XIX-a EDIȚII A INTERNAȚIONALELOR DE ATLETISM

Ieri, pe Republicii, antrenorul Armin Scheurer le-a demonstrat din nou elevilor săi Ringli (stînga) și Hofer (dreapta) un start corect

● La start sportivi din 16 țări ● Învingătorul lui Roelants și Clark concurează la București ● Carol Corbu visează o săritură de 17 m ● Cu aproape 86 m la suliță, Wolfermann este unul dintre marii favoriți ● Pentru copii : INTRAREA GRATUITĂ !

Vineri, în ultima zi dinaintea startului, organizatorii Internaționalelor au fost, în mod firesc, foarte aglomerați. De dimineață pînă seara tîrziu, în Gara de Nord sau pe Aeroportul Internațional București-Otopeni, au continuat să sosească noi oaspeți ai celei de-a XIX-a ediții.

Majoritatea dintre cei sosiți pînă la amiază au ținut neapărat să facă cunoștință cu stadionul Republicii, să încerce elasticitatea elbitex-ului, să se acomodeze cu sectoarele de sărituri sau aruncări. Alții, cărora pista le era de acum familiară, au preferat ca loc de antrenament complexul de la „23 August". Bucureștenii i-au putut observa pe mulți dintre atleții ce vor evolua astăzi și mîine la Internaționale plimbîndu-se pe marile artere ale Capitalei, vizitînd muzee sau expoziții.

Primul drum, pentru a-i întîlni pe actorii acestui festival atletic, l-am făcut la Republicii. Acolo l-am întîlnit pe antrenorul elvețian Armin Scheurer dînd sfaturi elevilor săi. Alex. Ringli trecea pentru a 10 a oară peste cele trei garduri, în timp ce Heinz Hofer alerga ușor pe primul culoar al pistei. Antrenorul federal ne-a prezentat cărțile de vizită ale atleților săi : 51,4 la 400 m g (pe zgură) — Heinz Hofer și 14,3 la 110 m g — Alex Ringli. Eddy

(Continuare în pag. a 2-a la rubrică)

Toamnă atletică

Urcăm din nou, astăzi, dulcea pantă a Dealului Spirii. Ne cheamă acolo pasiunea pentru sportul cel mai pur, pentru atletism, ne cheamă trompetii „Internaționalelor", competiție intrată în tradiție.

A fost o vară minunată. O vară a atletismului. Pe Republicii sau pe Tineretului, am urmărit feericul carusel al marilor mitinguri, ne-am bucurat și am suferit alături de cei ce-și susțineau șansele cu prețul ultimelor resurse, am aplaudat cu nestăvilit entuziasm încercarea record a lui Papanicolau, cursa lui Puiu, săritura Corneliei, alergarea, lunga alergare a lui Aktaș. Stînd în tribună la meciul sperantelor, România — Cehia — Slovacia, la semifinala feminină a „Cupei Europei", la meciul fetelor noastre cu reprezentativa S.U.A., la încîntătoarea Balcaniadă, am devenit parcă mai tineri, mai entuziaști.

Va fi o toamnă minunată. În primele ei zile sînt aceste „Internaționale" la startul cărora zeci și zeci de atleți, din 16 țări, nutresc speranțe pentru performanțe record. Apoi, după numai o săptămînă, patrulaterul România — Italia — Ungaria — Elveția — la băieți și triunghiularul România — Anglia — Ungaria la fete...

Dar astăzi gîndurile ni se îndreaptă doar spre „Internaționale". Ele reprezintă trăinicia activității continue, a seriozității cu care sportul sporturilor este privit în țara Iolandei Balaș, a Vioricăi Viscopoleanu, a Liei Manoliu, a Mihaelei Penеș. Este garanția că, an de an, a existat și va exista acel schimb de ștafetă care să preia entuziasmul pentru a-l urca mai sus, tot mai sus. „Internaționalele" României, acum la a XIX-a ediție, se află înscrise în calendarul multor federații de pe toate cele 5 continente. Atleți de renume își dau rendez-vous pe Republicii, gazda preferată a edițiilor de pînă acum, încearcă să folosească entuziasmul spectatorilor de pe meleagurile noastre ca suport moral în înălțarea ștachetei performanțelor. Așa au triumfat, aici, în Dealul Spirii, kenyanul Robert Ouko, olandezul Henk Visser, cubaneza Miguelina Cobian, sovieticul Vladimir Kuț, polonezul Janusz Sidlo.

„Internaționalele" înseamnă, în mod deosebit, foarte mult pentru atletismul românesc. Zeci de atleți, dintre care mulți cu șanse reduse de a întîlni, la început de carieră, un pluton numeros de performeri în întrecerile de peste fruntarii, găsesc în „Internaționale" marea poartă a afirmării. Alții, cei aflați în mănunchiul marilor performeri, folosesc atmosfera de acasă, toate atu-urile unui concurs pe teren propriu, pentru a atinge cifrele maxime ale potențialului actual. În sfîrșit, pentru spectatori „Internaționalele" înseamnă o trecere în revistă a tot ceea ce sezonul competițional a adunat în sacul fără fund al performanțelor.

Urcăm din nou, astăzi, dulcea pantă a Dealului Spirii. Îi salutăm cu respect pe toți cei ce de-a lungul acestor două decenii au menținut — cu pasiune și eforturi — această minunată tradiție.

Hristache NAUM

EUROPENELE DE TALERE ȘI SKEET

În antractul campionatelor - un scurt bilanț

● În formațiile U.R.S.S. și R. D. Germane întinerirea a dat roade bune ● Trăgătorii italieni și-au confirmat valoarea ● „N-am cunoscut valoarea adversarilor" — declară antrenorul Gr. Ioanide ● Se impun măsuri de redresare în tirul nostru la talere.

Pe standuri, țintașii aflați în întrecere într-o nouă serie
Fotografii de A. NEAGU

Întrecerile maeștrilor armelor de vînătoare de pe continent și-au epuizat prima rundă. Au fost desemnați campionii europeni la talere aruncate din șanț, ceilalți, la skeet (talere lansate din turn), urmînd a fi cunoscuți duminică seara.

Competiția de pînă acum a evidențiat succesul trăgătorilor sovietici, învingători nescontați, dar merituoși, în cele două probe ale seniorilor — echipe și individual. În ambele probe rezultatele laureaților sînt superioare celor obținute la mondialele de anul trecut : echipe,

C. COMARNISCHI

(Continuare în pag. a 2-a la rubrică)

DE ASTĂZI (ora 7 dimineața) ÎNCEP CAMPIONATELE EUROPENE DE SKEET

După o zi de pauză, folosită intens pentru antrenamente și acomodare, Campionatele europene de pe poligonul Tunari se relau astăzi dimineață cu întrecerile de talere aruncate din turn.

Pe cele patru standuri va evolua un număr record de concurenți (122), în proba masculină, feminină și cea de juniori.

Înrudit cu „trap"-ul (talere aruncate din șanț) doar prin ținta care trebuie doborîtă, „skeet"-ul este o disciplină aparte a genului. Aici talerul nu este declanșat simultan cu comanda trăgătorului, ci într-un interval care poate merge pînă la 3 secunde, zborul urmează totdeauna aceeași traiectorie (ceea ce-i acordă un grad de facilitate), arma trebuie ținută, însă, în șold, neputînd fi epolată decît după apariția țintei (ceea ce face proba mai grea). Apoi, există acel „dubleu" (focul la două talere) care face deliciul privitorilor.

Care sînt șansele reprezentanților noștri ? Ne-a vorbit despre aceasta antrenorul lotului, **Ion Lovinescu.**

România aliniază în competiția pe echipe (150 talere) pe Gheorghe Sencovici, Gleb Pintilie, Dumitru Danciu și Gheorghe Florescu. În concursul individual vor mai participa Sergiu Diaconu și Ion Dumitrescu, iar la juniori Lucian Cojocaru și Florin Iurcenco.

Competiția va fi foarte grea. Uniunea Sovietică, Polonia, Franța, Italia, Bulgaria, Danemarca, R.F. a Germaniei prezintă echipe foarte omogene, avînd în rîndurile lor trăgători cu experiență, de mare valoare. La Tunari vor evolua campioni mondiali și europeni de talia lui Iuri Turanov și Evgheni Petrov (U.R.S.S.), Elie Penot (Franța), Konrad Wirnhier (R.F.G.) și mulți alții. În condițiile unui concurs de asemenea anvergură tehnică și încordare vor decide, de bună seamă, rezistența fizică, calmul, robustețea nervoasă.

Valeriu CHIOSE

GHEORGHE SENCOVICI

16 FINALE ÎN PRIMA ZI

PROGRAMUL ÎNTRECERILOR DE AZI...

15,00 : **Prăjină**
15,30 : **Festivitatea de deschidere**
16,00 : **110 m garduri — serii, înălțime (b), disc (f), triplu-salt**
16,15 : **400 m (b) — serii**
16,25 : **100 m garduri — serii**
16,35 : **100 m (f) — serii**
16,45 : **100 m (b) — serii**
16,55 : **1 500 m (b)**
17,05 : **110 m garduri — finală**
17,20 : **100 m garduri — finală, lungime (f), suliță (b), greutate (b)**
17,25 : **100 m (f) — finală**
17,35 : **100 m (b) — finală**
17,45 : **800 m (f)**
17,55 : **3 000 m obstacole**
18,10 : **400 m (b) — finală**
18,15 : **4x100 m (b)**

...ȘI DE MÎINE

16,00 : **400 m garduri — serii, înălțime (f), lungime (b), disc (b)**
16,15 : **400 m (f) — serii**
16,25 : **200 m (f) — serii**
16,35 : **200 m (b) — serii**
16,45 : **800 m (b)**
17,00 : **5 000 m, suliță (f), greutate (f)**
17,20 : **400 m garduri — finală**
17,30 : **200 m (f) — finală**
17,40 : **200 m (b) — finală**
17,50 : **400 m (f) — finală**
18,00 : **4x100 m (f)**
18,10 : **Festivitatea de închidere**

KLAUS WOLFERMANN va arunca 90 m ?

85,36 m. Atît a măsurat cea mai lungă aruncare (recunoscută de oficiali) a lui Klaus Wolfermann în concursul desfășurat duminica trecută pe stadionul din Rosenheim (R.F. a Germaniei). Cu acest rezultat, atletul din Gendorf a stabilit un nou record al țării sale, superior cu aproape doi metri față de cel precedent care îi aparținea. Am făcut precizarea — recunoscută de oficiali — pentru că în același miting atletic, Klaus a trimis sulița, în prima încercare, dincolo de banda celor 90 de metri, dar arbitrii nu i-au recunoscut-o întrucît depășise cu puțin pragul de aruncare.

Campionul și recordmanul R.F. a Germaniei este unul dintre cei mai buni sulițași de pe continent și, după cum se pare, el se află într-un crescendo în acest final de sezon. Cea mai bună performanță a sa din acest sezon — locul III ocupat în finala „Cupei Europei" de la Stockholm, unde a întrecut, printre alții, și pe Manfred Stolle, creditat în acest an cu 90,68 m. Cu statura sa atletică și forța herculeană (apreciată deseori de cronicarii de specialitate), Wolfermann, la 28 de ani (1,85 m și 90 kg) este capabil de rezultate mult superioare. Promisiunea sa pentru actualele „internaționale" — o aruncare-record cît mai apropiată de 90 m !

Ieri, la Paris

Rezultate remarcabile în campionatul european de juniori la atletism

Citiți în pag. a 4-a, relatarea trimisului nostru special la această competiție.

„Cupa Dunării" la motocros

ETAPA BRAȘOVEANĂ

Traseul de pe Valea Răcădăului din Brașov va găzdui duminică, în organizarea federației de specialitate din țara noastră, etapa a III-a a competiției internaționale de motocros, dotată cu trofeul „Cupa Dunării". Pe adresa forului de resort au sosit următoarele confirmări de participare :

BULGARIA — H. Peev (5), V. Manolov (5), St. Gheorghiev (7), Gh. Serafimov (8) ; AUSTRIA — H. Dietrich (1), F. Dworak (2) ; CEHOSLOVACIA — J. Schmalz (9), J. Falta (10), J. Oburavy (11), V. Hlonz (12) ; IUGOSLAVIA — St. Malekovic (13), J. Kladușan (14), M. Veseniak (15), L. Sostaric (16) ; UNGARIA — F. Simon (17), J. Mohacsy (18), S. Tecsy (19), J. Banyai (20) ; U.R.S.S. — V. Krasnoscekov (21), V. Ovchiniakov (22), A. Augers (23), V. Dovis (24). Între paranteze — numerele de concurs cu care vor alerga duminică.

Antrenorul Gheorghe Ioniță a stabilit, în urma unor trialuri, următoarea echipă care va reprezenta România în această competiție : Ștefan Chițu (25), Aurel Ionescu (26), Cristian Dovida (27), Adam Crisbai (28).

Forul de specialitate din R.F. a Germaniei a anunțat că echipa acestei țări va absenta din motive tehnice, de la etapa brașoveană. Reamintim că motocicliștii își vor disputa întîietatea în două manșe a cîte 30 de minute, plus două ture. Programul va fi completat cu o cursă la clasa 500 cmc, care va reuni alergători străini și români.

Mușchetarii români au plecat la C. M.

OPTIMISM PENTRU ANKARA...

Vineri la prînz scrimerii din lotul național au plecat la Ankara, locul de desfășurare a actualei ediții a „mondialelor". În aeroportul internațional Otopeni, în așteptarea ultimelor formalități vamale, un scurt dialog cu cîțiva dintre aspiranții la titluri și medalii.

Unul dintre ei este Mihai Țiu. Tenacele nostru floretist manifestă mult optimism : **„Anul trecut am ajuns în finală. Anul acesta visez mai mult. Poate un bronz, poate..."**

Maria Vicol, eroina din întrecerea pe echipe de la Havana, nu-și dorește decît să... repete performanța : **„Specialitatea mea a rămas întrecerea pe echipe. Cred că acum, și cu Ecaterina Iencic în echipa, șansele reprezentativei României vor fi mult mai mari".**

Aceeași convingere o au toate celelalte componente ale echipei. În plus se acordă mult credit Ilenei Drîmbă, la individuale. Ultimul cuvînt i-l acordăm : **„Dacă voi mai ajunge față în față cu Novikova, fiți siguri că nu voi mai rata titlul. Totul este însă să ajung pînă acolo. Nu va fi deloc ușor. În afara floretistelor sovietice, anul acesta au apărut în prim plan și franțuzoaicele, iar pînă la „mondiale..."**

„Pasagerii pentru cursa specială TAROM București — Ankara..."

Oprim dialogul. Nu înainte însă de a-l ruga pe **Octavian Vintilă** să ne dea și el un pronostic : **„Cei puțin locul 4 la echipe. Adică, cea mai bună performanță a sabrerilor români la mondiale".**

De duminică, așadar, mușchetarii români intră în scenă. În marea scenă a mondialelor. Le urăm mult succes ! **(t. s.)**

Reprezentativa de scrimă a României, cu puțin timp înainte de plecarea la „mondialele" de la Ankara

— Atletism —

(Urmare din pag. 1)

Hubacher are drept cea mai bună performanță la aruncarea greutății 19,34 m. Și pentru că la acea oră alți atleți nu se aflau la Republicii am plecat spre „23 August". Săritorul francez Henry Elliott — creditat cu 2,18 m — avea program... polisportiv. Mai întîi a jucat o miuță, apoi o partidă de ping-pong. Abia după-amiază se reîntîlnea cu ștacheta. El este însoțit de colegii săi Jeanne Schobel — 13,9 la 100 m. g., Dufresne — 1:47,8 la 800 m și Sarteur — 10,2 la 100 m.

Miguelina Cobian a fost greu de găsit. Cu ajutorul altor atleți din echipa Cubei am descoperit-o pînă la urmă. Se afla în cameră pentru a-și aranja coafura...

Printre atleții belgieni se află Emil Puttemans. Anul acesta, alergătorul de fond din Bruxelles a reușit „turul de forță" de a-i învinge pe așii pistei Gaston Roelants și Ron Clark! Fără îndoială, este o „carte de vizită" care recomandă de la sine.

Dinu Pîștalu rămăsese pe gazon în tovărășia unei... mingi de fotbal. Văzîndu-l, fotbaliștii l-ar fi invidiat pentru îndemînarea cu care jongla mingea. Poate era un mijloc de a-și ascunde emoția. Emoția unei întîlniri cu Papanicolau, pe care-l așteaptă cu nerăbdare. Atletul grec l-ar putea stimula pe recordmanul țării noastre la săritura cu prăjina pentru a urca recordul de la 5,07 la... Cît? Poate 5,10, poate mai mult.

Dacă pe Miguelina am găsit-o, pe Carol Corbu ne-a fost imposibil. Era undeva în parc (nimeni nu știa unde), singur cu gîndurile sale. Încerca să se concentreze înaintea unei noi bătălii. Probabil, după teribila dispută de la Torino, cînd a trecut de Gentile și Prudencio, apropiindu-se de trio-ul cangurilor de peste 17 m — Saneev-Drehmel-Dudkin, campionul României are cu siguranță noi planuri. În ele se află, neapărat inclusă, speranța într-o săritură record.

Aseară a sosit în Capitală și grupul atleților din R.D. Germană. În rîndul acestora se află Barbara Wieck *(2:02,8 la 800 m în acest an),* Dieter Prollius *(19,94 m — greutate) și* Uwe Grabe *(19,75 m — greutate).*

Din echipa R. F. a Germaniei se detașează net sulițașul Klaus Wolfermann, săritorul în lungime Latzel (7,91 m.) și săritorul în înălțime Thomas Zacharias. Primul a obținut recent un rezultat de aproape 86 m (avînd și o încercare de peste 90 m depășită), care-l situează în rîndul marilor favoriți, iar secundul, repetate sărituri la 2,16—2,18 m.

În sfîrșit, înainte de a părăsi complexul de la „23 August" i-am rugat pe organizatori să ne înfățișeze lista țărilor ce vor fi reprezentate astăzi și mîine la cea de-a XIX-a ediție a Campionatelor Internaționale de Atletism ale României. Iat-o:

Albania, Belgia, Bulgaria, Cuba, Elveția, Finlanda, Franța, R. D. Germană, R. F. a Germaniei, Grecia, Iran, Israel, Olanda, Polonia, Turcia și Ungaria. *Așadar, în afara gazdelor, 16 țări și-au trimis reprezentanții la mitingul atletic de pe stadionul Republicii.*

În cursul nopții, pe aeroportul internațional Otopeni au mai sosit ultimii concurenți străini. Din lotul polonez (7 atleți) se detașează săritorul cu prăjina Bogdan Markovski, creditat cu rezultatul de 5,02 m. Din densul lot maghiar (16 persoane) se remarcă aruncătorul de disc Feher (63,12 m.) și cel de greutate Holub (19,36 m.).

O ultimă veste: organizatorii au decis să pună la dispoziția copiilor peluza a II-a (str. Izvor). Ei vor avea, atît astăzi cît și mîine, INTRAREA GRATUITĂ!

Virtuosul fotbalist nu este altul decît... săritorul cu prăjina — Dinu Pîștalu

Henry Elliott (Franța) se relaxează la masa de ping-pong

Fotografii de N. DRAGOȘ

— Modelism —

„Seară venețiană" azi pe lacul „Perla"

CONSTANȚA 11, (prin telefon, de la corespondentul nostru). Concursul național de modelism a continuat cu desfășurarea probelor de navigație și velfere. La ultima s-a disputat finala. Simbătă pe lacul „Perla" se va disputa o „seară venețiană" cu un program din care nu vor lipsi: vînătoarea de baloane luminate, „lupta piraților contra vaselor comerciale", „lupta vaselor militare contra submarinelor", jocuri de artificii și rachete.

Iată rezultatele înregistrate: *Clasa F 2 A.* 1. Eugen Giungan (Flacăra Brașov), 2. Helmut Orban (Victoria Timișoara), 3. Francisc Meszaros (Jiul Petroșani). *Clasa F 2 B.* 1. Anatolie Zelinschi (Flacăra Brașov), 2. Francisc Meszaros (Jiul Petroșani). *Clasa F 1 E 30.* 1. Fr. Csasar (Jiul Petroșani), 2. V. Romanescu (Aeronautica București), 3. A. Zelinschi (Flacăra Brașov).

Simbătă concursul continuă cu probele de la „teleghidate", „propulsie" și „submarine".

C. POPA

DE DOI BANI — CURAJ!

Aflat încă sub impresia spectacolului de miercuri seară, nu mă pot exprima altfel decît à la Estudiantes, adică fragmentar. Nu-mi cereți idei duse pînă la capăt, fraze frumos construite, cu legătură între ele, nu-mi cereți cursivitate în joc, pen'că nici Estudiantes nu a avut așa ceva. Deci:

Momentele care mi-au plăcut cel mai mult au fost acelea cînd intra pe teren medicul argentinian și arbitrul îl dădea afară. Erau foarte amuzante și așteptam cu nerăbdare să văd un „estudiant" pe jos, prefăcîndu-se grav lovit, ca să apară doctorul alarmat ca-n ceasul morții... Moment de comedie bufă americană.

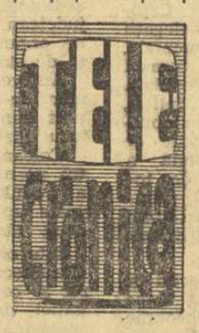

De ce mai continuăm să agităm falsul conflict „spectacol - rezultat", după Mexico? Brazilia a dovedit că ne batem capul cu o problemă inutilă și meschină. Spectacolul unui meci de fotbal trebuie să aibă ca rezultat — dacă e spectacol — victoria; victoria într-un meci de fotbal e un spectacol de frumusețe. Eftimie Ionescu și Chirilă m-au asigurat, la o șuetă, că în '74, la München, Brazilia nu va veni printre primele trei. Se poate. Dar mi-e imposibil să cred că va fi învinsă de o echipă care joacă à la Estudiantes. Chiar Feijenoord — în momentele ei bune — a dat un spectacol excelent de pase în viteză, de vitalitate frumoasă, de bărbăție curată.

Și de ce numim mereu „realism" — jocul urît, murdar, turca venită de pe maidan? De ce numim „realism" — mingea trimisă cu sete în tribună, „tragerile de timp", șmecheriile cu leșin și pumni pe la spate? Realismul e o estetică a frumosului, în artă. Realismul e o metodă de a exprima adevărul. Tocmai realismul — dacă-l iubim — ne cere să spunem despre o echipă care joacă urît, fie ea campioana Americii de Sud, că joacă urît, nu realist. De ce folosim termeni artistici atunci cînd nu avem de-a face cu vreo artă? Sîntem ridicoli!

Topescu a făcut foarte bine relatîndu-ne proasta părere a antrenorului Happel despre U.T.A.

Octavian Popescu spunea că „dacă U.T.A. lasă tracul la vestiare..." Din nou o expresie ziaristică ne viciază gîndirea. Fiindcă tracul nu poate fi lăsat acolo. Cu tracul vii pe teren și lupți cu el, acolo, pe teren. Firește, nu e obligatoriu să ai trac. Dar dacă-l ai, lupta cu el face parte din joc, din lupta dusă pe teren. Nu cred că descurajez pe Lereter și ai săi dacă scriu că eu aș fi mulțumit ca U.T.A. să intre pe teren cu trac și să-l învingă în timpul jocului. O victorie asupra fricii din tine — ar fi o primă izbîndă în primele 15 minute. Restul, vom vedea...

Personal, și după cele văzute miercuri seară, nu-i acord multe șanse U.T.A.-ei. Cunosc însă oameni serioși în fotbal — nu dau nume, persoane importante — care sînt convinși de calificarea arădeană. Un critic literar, specialist în poezia lui Ion Barbu, merge pînă la a da 2—1 pentru U.T.A. în meciul-tur. (Printre „performanțele" domniei-sale, notez: 3—2 cu Anglia, la Wimbledon, anul trecut!) Dacă așa va fi, mă angajez să-i dau numele, convins că-i vom ridica statuie. Ar fi primul critic literar din lume care ar avea statuie în timpul vieții. Ar fi o superbă afirmare a fotbalului în viața contemporană!

Pînă atunci, repet ce am spus anul trecut, după finala intercontinentală (printre adversarii căreia mă număr): decît să joci ca Estudiantes împotriva lui Feijenoord — mai bine să rămîi campion, în banca ta, așa cum știi, peste Steaua și Rapid...

Și în sfîrșit: nici transmisia olandeză să nu devină un model pentru realizatorii noștri, dacă există oameni cu asemenea ambiții în domeniul telesportului.

BELPHEGOR

PUNCTELE DE ATRACȚIE ALE ZILEI

Tradiționalul miting de pe Republicii oferă și în acest an cîteva incontestabile capete de afiș — probe în care se vor întrece veritabili performeri ai atletismului mondial.

Una dintre aceste dispute este cea de înălțime bărbați, unde arbitrii vor chema în fața ștachetei (astăzi, de la ora 16), pe francezul Henry Elliott, vest-germanul Thomas Zacharias și reprezentantul țării noastre, Șerban Ioan, la o confruntare directă, care se va decide, probabil, în jurul a 2,15 m și chiar mai mult.

Tot astăzi, vom putea urmări un duel, oarecum inegal, între Alain Sarteur, cel mai rapid „cocoș galic" în acest sezon, și cei patru sprinteri cubanezi în frunte cu Pablo Montez, finalist olimpic la Ciudad de Mexico. Lor li se adaugă polonezul Wieslav Maniak, al cărui record de 10.1 spune destul și maghiarul Tibor Farkaș (10,2). Atenție, cronometrori — nu este exclus ca la finele acestei pasionante „sute" să notăm chiar un 10,1, ceea ce ar însemna și un nou record al elbitex-ului din Dealul Spirii.

Clou-ul programului din ziua inaugurală îl va constitui, fără îndoială, întrecerea pe distanța celor două ture de pistă rezervată fetelor. Nume de mare rezonanță ca cel al Barbarei Wieck, reprezentanta R. D. Germane în finala „Cupei Europei", sau al olandezei Ilja Kaizer-Lamman, ca să nu mai vorbim de recordmana României, Ileana Silai, vor răspunde la apelul starterului. Un pronostic ne este greu să indicăm: de un singur lucru, însă, putem să vă asigurăm: cîștigătoarea va trebui să parcurgă distanța în 2:01,0—2:02,0!

În final ne vom delecta, în cadrul ștafetei de 4x100 m. cu măiestria celor 4 sprinteri havanezi în materie de schimburi, care au făcut senzație la Universiada de la Torino.

— CAIAC-CANOE —

„Criteriul olimpic"

Astăzi, finala de o oră...

Snagovul și-a primit, ieri, oaspeții cu intîile frunze îngălbenite ale acestui septembrie de aur, invitînd pe cei 224 de tineri și tinere la o atrăgătoare întrecere ce în calendarul forului de specialitate este trecută sub denumirea de „CRITERIUL OLIMPIC" la caiac-canoe. Erau, așadar, prezenți vineri dimineață pe lac reprezentanți ai padelei și pagaei din cluburile și asociațiile sportive *Steaua, Dinamo, U.T. Arad, Pescarul Tulcea, Olimpia* și *C.S.M. Reșița, Dunărea Galați, Constructorul Timișoara* etc — juniori cu imaculate cărți de vizită, tineri cu palmarese impresionante precum Patzaichin, Rujan, Iacob, D. Ivanov.

„CRITERIUL" și-a deschis ambițioasele întreceri cu seriile ce aveau să facă un prim trial pentru semifinale. Conform programului, caiacistele de pe simplu au intrat primele în concurs, dînd „tonul" micii galerii adunate la Turn. Au cîștigat, fără prea mari emoții, *Nichiforov* (2:09,8 — seria I) și *Ivanov* (2:12,0 — seria a II-a). Cum era de așteptat, surprize de proporții nu s-au înregistrat nici în celelalte curse, favoriții împărțindu-și primele locuri ce aveau să-i promoveze în semifinale. Este cazul caiacului de 2 — fete — *Mangea, Evdochimov* (Steaua — locul 1) care pe tot traseul celor 500 m a fost „deranjat" doar de colegele de la Dinamo — *Humă, Răutu* (locul 2).

Disputele băieților au fost ceva mai strînse, excepție făcînd „olimpicul" *Patzaichin*, cîștigător detașat al cursei de C 1 — 1000 m, șteliștii *Timofan, Simiocenco* (C 2) și *Macarencu* (Dinamo — K 1). La comentatul capitol „surprize" și-a trecut numele și proba în care au ieșit învingători *Năstase, Ștefan* (Dinamo — C 2) sosiți înaintea colegilor lor de club *Varabiev, Buhaev*. Un semn de întrebare s-a pus, de asemenea, în dreptul aceleiași curse de canoe 2 (dar la seria a doua) unde reprezentanții clubului Steaua *Nichitov, Simionov* au întrecut într-un finiș susținut apreciatul echipaj al fraților *Nemeș* (Dinamo). Acestea au fost, în mare, seriile și recalificările desfășurate ieri, dimineață. În legătură cu semifinalele care au avut loc la cîteva ore, după-amiază, am notat un tempo mai alert al curselor, un asalt (ce nu a început acum) al secțiilor din provincie în cucerirea a cît mai multe locuri în finala „Criteriului cu 7 probe".

Două cuvinte despre aceste întreceri finale de mîine; ele încep la ora 9,30 și se vor termina — fix — la ora 10,30. O oră deci de aprige dispute, de trecere în revistă a schimbului de mîine.

V. TOFAN

— Volei —

CARUSELUL FAVORITELOR

ROMÂNIA

VOLEIBALIȘTELE ȚINTESC CALIFICAREA PENTRU J. O.

Indiferent în ce grupă va fi repartizată după „calificări", reprezentativa feminină a țării noastre păstrează serioase șanse de a ajunge în turneul final al C.M. Creșterea valorică a echipei a fost constatată în cursul verificărilor din acest an în fața unor reprezentative europene puternice — Polonia, R.D.G., Cehoslovacia, Bulgaria, Ungaria — ce țintesc, ca și aceea română, ocuparea unui loc fruntaș care să le dea dreptul de participare la turneul olimpic din 1972.

Tînără (medie de virstă 21,7 ani), cu o talie medie corespunzătoare (1,75 m), echipa noastră reprezentativă poate să se măsoare, de la egal la egal, cu cele mai bune echipe din lume. Să sperăm că „aventura de la Torino" — contraindicată în procesul de relaxare și repunere în formă ce trebuie să urmeze după turneul de la Constanța — nu va avea efecte negative asupra randamentului jucătoarelor. Antrenorii Gheorghe Bodescu și Nicolae Hurmă dispun de următorul lot: **Helga Bogdan** (25 ani — 1,74 m, trăgătoare, căpitanul echipei), **Mariana Popescu** (21 — 1,78, trăgătoare), **Florentina Itu** (22 — 1,77, trăgătoare), **Aurelia Căunei** (22 — 1,78, trăgătoare), **Mariana Baga** (21 — 1,73, ridicătoare), **Eugenia Rebac** (26 — 1,68, ridicătoare-coordonatoare de joc), **Viorica Binchici** (24 — 1,68, ridicătoare-coordonatoare de joc) — toate maestre ale sportului, **Rodica Popa** (20 — 1,79, trăgătoare), **Gabriela Popa** (21 — 1,76, trăgătoare), **Carmen Marinescu** (21 — 1,75, ridicătoare), **Maria Dobrogeanu** (21 — 1,80, trăgătoare), **Maria Cengher** (19 — 1,77, trăgătoare), **Luxa Ghiță** (19 — 1,77, trăgătoare). Medic: **Elisabeta Pufulete.**

VICECAMPIOANA MONDIALĂ TREBUIE SĂ-ȘI ONOREZE NUMELE

Șansele pe care sorții le-au rezervat echipei masculine a României, vicecampioană mondială, sînt prielnice calificării în turneul final al C.M. Pe această pistă accesibilă, voleibaliștii români au de înfruntat doar două formații mai puternice: Japonia și R.P.D. Coreeană. Celelalte nu sînt atît de periculoase încît să pună în cumpănă victoriile tricolorilor (Franța, Venezuela și echipa calificată din preliminarii). Adversarul care trebuie învins rămîne team-ul R.P.D. Coreene, mai slab cotat decît cel japonez. Această partidă trebuie privită cu maximă atenție, avînd în vedere faptul că la turneul de la Sofia (iunie 1970) coreenii ne-au învins cu 3—2! De aceea, ei trebuie luați în serios, pentru a se evita o a doua surpriză. Sînt șanse chiar de a învinge Japonia (cu care românii au jucat întotdeauna excelent), dar calificarea depinde — credem — de meciul cu R.P.D. Coreeană.

Iată lotul pe care antrenorul principal, **dr. Gabriel Cherebețiu**, îl va deplasa la Haskovo (grupa a III-a): **Aurel Drăgan** (32 ani — 1,80, ridicător-coordonator, căpitanul echipei), **Marian Stamate** (24 — 1,86, ridicător-coordonator), **Cornel Oros** (20 — 1,90, ridicător), **Gabriel Udișteanu** (25 — 1,91, trăgător), **William Schreiber** (28 — 1,83, trăgător), **Mihai Tirilici** (27 — 1,85, trăgător), **Iuliu Barta** (25 — 1,86, trăgător), **Octavian Crețu** (28 — 1,86, trăgător), **Mircea Codoi** (18 — 1,98, trăgător), **Petre Duduciuc** (21 — 1,89, trăgător), **Cristian Ion** (20 — 1,86, ridicător), **Valentin Pafaschivescu** (20 — 1,88, trăgător).

— Oină —

„CUPA SPERANȚELOR", O FINALĂ A MICILOR OINARI

În terminologia sportului nostru național, nu figurează cuvîntul mini-oinar. Dar de ieri după-amiază, de cînd a început pe Stadionul Tineretului din Capitală finala „Cupei speranțelor", un veritabil campionat republican rezervat școlarilor, această expresie trebuie socotită că a intrat cu drepturi depline în vocabularul jocului. Argumente? Cîte vreți. Oinarii echipelor școlilor generale din comunele Boureni (jud. Dolj), Gherăești (Neamț), Curcani (Ilfov), Văcărești (Dîmbovița), Avrămeni (Botoșani), ca să amintim numai cîteva dintre formațiile finaliste în care au evoluat mulți elevi din clasele a V-a și a VI-a, lăsau impresia că bastonul cu care „băteau" minuscula minge e mai mare decît ei. În plus, dimensiunile terenurilor și cercurilor lor fiind mult mai reduse decît la seniori, au făcut ca echipele să pară niște ansambluri mai închegate, armonizate și bine puse la punct, îndeosebi în reprizele de la „bătaia mingii", cînd micii sportivi se străcurau ca niște spiriduși prin culoarele adversarilor. Așadar, nu este nici o exagerare cînd afirmăm că actuala finală a cupei speranțelor, deschisă jucătorilor pînă la 15 ani, este o competiție a mini-oinarilor.

Primele meciuri au fost agreabile, presărate cu pase derutante, iscusite „prinderi la mijloc", lovituri puternice. Pînă în prezent s-au remarcat echipele școlilor generale din comunele Gherăești, Turnu Roșu (Sibiu), Văcărești și Voivodeni (Sălaj), care au cîștigat întîlnirile susținute în reuniunea inaugurală. Întrecerile preliminare continuă azi de la orele 8,30 și 16.

Traian IOANIȚESCU

— TIR —

(Urmare din pag. 1)

571 t la București față de 559 t în Italia (San Sebastian, C.M. 1969) și individual, 195 t (Alipov) — 192 t (Mattarelli), dar inferioare cifrelor înregistrate la ediția trecută a europenelor (Versailles, 1969): 577 t (Italia) și 197 t (Jean Jacques Baud), performanțe care reprezintă totodată și recordurile mondiale oficiale.

Vremea splendidă de la Tunari a favorizat — indiscutabil — comportarea concurenților, cei fruntași atingînd cifre apropiate celor mai bune performanțe pe plan internațional. Cu atît mai mult, victoriile reprezentanților Uniunii Sovietice apar în adevărata lor lumină. Dar, pe lîngă cucerirea titlurilor și rezultatele superioare înscrise, încă un fapt merită a fi consemnat în ceea ce-i privește pe învingători: întinerirea radicală a formației. În afara lui Senicev, ceilalți componenți sînt tineri, chiar debutanți în concursurile de ampioare (cu excepția fostului campion de juniori din 1968-Alipov). Ne gîndim la Culacov și Vasilet. Primul s-a comportat admirabil, aducînd de o manieră remarcabilă, în ultima serie a probei pe echipe izbînda selecționatei țării sale. Iar Vasilet a realizat de șase ori cifra 24, (de cinci ori la echipe), o dată 25 și doar una de 21.

O confirmare a valorilor cunoscute a însemnat și prezența țintașilor italieni, campioni mondiali la echipe și foști deținători ai titlului continental. De subliniat că, la Tunari, Squadra Azzurra a fost handicapată de absența lui Mattarelli, iar tînărul Carlo Danna a evoluat slab (135 t la echipe și 181 t la individual).

Taleriștii spanioli au avansat în ierarhia europeană în ambele probe, unul dintre ei, tînărul Eladio Valduvi promițînd noi progrese.

Ca și în team-ul sovietic, și în lotul R.D. Germane s-au produs primeniri. Medaliatul cu bronz de la J.O. din Mexic, Kurt Czekalla, a avut ca parteneri pe Hoppe și pe tinerii Geissler și Seilz, sportivi dotați, excelenți țintași.

La 13 talere diferență de cîștigătoare, reprezentativa României s-a clasat pe locul al VI-lea, iar la individual Ion Dumitrescu s-a arătat cel mai bun — locul 17.

„Sportivii mei au concurat la valoarea posibilităților lor", ne spunea ieri antrenorul Grigore Ioanide.

— Dacă lucrurile stau așa, l-am întrebat, pe ce v-ați bizuit afirmația dinaintea campionatelor că vom ocupa unul dintre primele trei locuri?

— Pe datele de atunci. N-am cunoscut, însă, ce-i drept, valoarea integrală a formației sovietice, absentă dintr-o serie de competiții anterioare, iar pe trăgătorii din R.D. Germană și Spania îi întrecuserăm cu diferite prilejuri. Pe de altă parte, am contat pe un aport substanțial din partea lui Popovici, care pivota obișnuit în jurul a 188 t. Acum, însă, el n-a reușit decît 182 t. Așa că...

Desigur, explicațiile antrenorului Ioanide pot fi fundamentate, dar este tot atît de adevărat că un tehnician de talia interlocutorului nostru și care a avut responsabilitatea pregătirii echipei naționale trebuia să dispună de toate datele necesare. Și documentarea constituie un lucru indispensabil în buna desfășurare a procesului de instruire.

Să revenim, însă, la aprecierea antrenorului Ioanide și anume că trăgătorii români au obținut rezultate normale. De acord. Ce facem însă pentru că majoritatea valorilor internaționale ne demonstrează o rămînere în urmă. Ionescu trage 183 t (locul 42), iar Popovici 182 t (48). Cifre nesatisfăcătoare la nivelul trăgătorilor străini, iar cei patru echipieri au depășit vîrsta primei tinereți (nici unul sub 42 de ani). Nedispunînd de alții mai buni, antrenorul Ioanide a fost nevoit să se prezinte cu ce a avut la îndemînă. Tinerii sînt încă departe de a confirma vreo speranță. Exemplu, Gabriel Suditu, locul 86 cu 161 t!

Penuria de taleriști dăinuie de multă vreme. La campionatele naționale au luat parte doar 14 sportivi din trei cluburi. În acest stadiu, lucrurile trebuie luate de la capăt și abia după formarea unei mase de trăgători se va putea tinde și spre performanțe. Pînă atunci i să ne întindem cît ne este plapuma. Poate că va trebui reconsiderată și trimiterea întregului lot la „mondialele" din S.U.A. În condițiile existente, doi reprezentanți ar fi suficient. Redresarea tirului la talere este însă imperios necesară.

— Box —

SELECȚIONATA DE TINERET ÎN IRAN

Ieri dimineață a părăsit Bucureștiul, cu direcția Teheran, selecționata de box (tineret) a României, care va întîlni reprezentativa similară a Iranului. Au făcut deplasarea boxerii Boboc, Cordoș, Toni, Ciochină, Gorea, S. Mihalcea, Moraru, Ilie, Tirilă, Siliște, Zelinca. Echipa este însoțită de V. Tocariu (conducător), N. Șerbu, E. Fürész (antrenori), M. Zamfirescu, M. Ciucă (arbitri) și I. Stănescu (medic).

— Ciclism —

Astăzi după amiază, pe velodromul din parcul sportiv Dinamo, vor avea loc întrecerile din cadrul etapei a II-a a „Cupei Steaua". Se vor disputa următoarele probe: 1 000 m, 4 000 m (echipe) și o cursă de eliminare la seniori, viteză, 4 000 m (individual), semifond, la juniori. Printre concurenți se numără și cîștigători ai probelor din prima etapă: Rusu, Florian, Ioniță, Porcăruș și alții.

— Polo —

TURNEUL FINAL AL CAMPIONATULUI JUNIORILOR MARI

Ieri, la ștrandul Tineretului au avut loc meciurile zilei a cincea. Iată, pe scurt, prezentarea celor trei partide:

STEAUA — DINAMO 5—2 (1—1, 1—0, 1—1, 2—0). Echilibrat în primele două reprize, meciul a fost dominat spre final de steliști. Au marcat: **Teodorescu** (2), **Rotariu, Pleșca** și **Ion Gh.** — Steaua, respectiv **Nastasiu** și **Rus.** Bun arbitrajul lui **Gh. Paraschivescu.**

RAPID — ȘCOLARUL 4—2 (1—0, 2—1, 1—0, 0—1). Rapidiștii au obținut o victorie care le asigură titlul de campioni. Au marcat: **I. Slăvei** (3) și **I. Alexandru** — Rapid, respectiv **Pelenghian** și **Radu.** A condus autoritar **Gh. Cociuban.**

VOINȚA CLUJ — POLITEHNICA CLUJ 5—2 (2—0, 1—1, 1—0, 1—1). Derbyul codașelor a reprezentat o partidă de uzură, presărată cu eliminări. Au marcat: **Rusu** (3), **I. Pop** (2) — Voința, respectiv **V. Pop** și **C. Polgar.** A arbitrat foarte bine **Dumitru Gheorghe.** (a. h.).

— Baschet —

În cadrul turneului întreprins în Cehoslovacia, echipa Liceului nr. 35 București, campioana de juniori a țării noastre, a obținut victoria în toate cele patru meciuri susținute: 68—44 cu Meteor Praga (div. B), 63—38 cu Svaia Podebrady (div. A), 59-43 cu Meteor Praga (junioare), 51—42 cu Meteor Praga (senioare).

Unde mergem

AZI

BASCHET. Terenul Floreasca, de la ora 17: Rapid II — IEFS II (f), Arhitectura — Medicina București (f), meciuri în divizia B.

BOX. Stadionul Voința, de la ora 18,30: gală în cadrul „Cupei Voința".

HANDBAL. Teren Dinamo, de la ora 16: Dinamo București — Voința București (A m.).

OINA. Stadionul Tineretului, de la orele 8,30 și 16: „Cupa speranțelor".

POLO. Ștrandul Tineretului, de la ora 16: Școlarul — Steaua, Politehnica Cluj — Rapid și Dinamo — Crișul, meciuri în cadrul turneului final al campionatului național de juniori mari.

TIR. Poligonul Tunari, de la ora 7, Campionatul european de talere, probele de skeet.

MIINE

BASCHET. Terenul Floreasca, de la ora 9,30: „U" — „U" Iași (f), „U" — Rapid Galați (m); terenul Progresul, ora 10: Progresul — Comerțul Tg. Mureș (m), meciuri în divizia B.

BOX. Stadion Progresul (str. Dr. Staicovici), de la ora 10,30: gală în cadrul „Cupei Progresul".

HANDBAL. Teren Tineretului, ora 9: IEFS — Universitatea București (A, f), ora 10 Universitatea București — Politehnica Timișoara (A, m), ora 11,15 Steaua — Dinamo Bacău (A, m), ora 12,30 Confecția București — Textila Buhuși (A, f); teren Constructorul, de la ora 16,55: Constructorul — Rapid București (B, f).

OINA. Stadionul Tineretului, de la ora 8,30: „Cupa speranțelor".

POLO. Ștrandul Tineretului, de la ora 9: Voința Cluj — Crișul, Steaua — Politehnica Cluj și Dinamo — Școlarul, meciuri în cadrul turneului final al campionatului național de juniori mari.

RUGBY. Teren Parcul copilului, ora 10,30; lotul național — Dinamo.

TIR. Poligonul Tunari, de la ora 7: Campionatul european de talere, probele de skeet.

LA ORDINEA ZILEI

CURSURILE DE INSTRUIRE CU PROFESORII SUPLINITORI DE EDUCAȚIE FIZICĂ

Cinci reprezentanți ai consiliilor județene își exprimă punctul de vedere în legătură cu eficiența inițiativei

În cursul acestei luni, la nivelul fiecărui județ au loc — din inițiativa și în organizarea consiliilor pentru educație fizică și sport și a inspectoratelor școlare — cursuri de instruire cu profesorii suplinitori, care predau educația fizică, mai ales în școlile generale din mediul sătesc.

În legătură cu eficiența acestor cursuri, cu modalitățile de organizare, am cerut părerea cîtorva factori de conducere ai unor consilii județene.

Sperăm la un „catalog" fără absenți...

În rețeaua de învățămînt a județului nostru sînt cuprinse peste o sută de cadre necalificate (profesori suplinitori), bineînțeles în mediul rural. Cu această se organizează, în special în vacanțe, cursuri de perfecționare, cu o durată de 3—5 zile. Deși există obligativitatea prezentării, la aceste cursuri se înregistrează un mare procent de absenți. Pentru a preîntîmpina acest neajuns s-a hotărît ca, începînd cu acest an de învățămînt, fiecare profesor, absolvent al I.E.F.S., să fie sub tutela sa metodică o școală în care activează cadre didactice necalificate. El va avea obligația de a merge în unitatea de învățămînt respectivă și de a îndruma, cu competență, procesul de învățămînt. Sperăm ca o dată cu aceasta, nivelul predării lecțiilor de educație fizică să fie mai apropiat de cerințe.

prof. Gheorghe CONCIU
vicepreședinte al C.J.E.F.S.-Galați

Ideea — excelentă. Programarea, însă — discutabilă...

Instruirea profesorilor necalificați, care predau educația fizică, se înscrie și anul acesta printre inițiativele menite să îmbunătățească procesul de predare a acestei materii, îndeosebi în mediul sătesc. În anul școlar precedent am ținut-o în vacanța de iarnă: acum — chiar în aceste zile... Am însă rezerve în ceea ce privește oportunitatea datei și iată de ce.

Pînă la data de 10 septembrie, cadrele didactice urmau să se prezinte la Inspectoratul școlar județean în vederea ridicării repartiției. A doua zi, ce să facă, mai întîi, profesorul respectiv: să se prezinte la școală unde a primit repartiția sau să rămînă la cursul de instruire?

La cursurile din acest an școlar participă, cel puțin teoretic, un număr de 35 de cadre didactice fără calificare sau în curs de calificare. Dintre cele aproape 230 care predau educația fizică în județul nostru, atîtea au mai rămas, deocamdată, să se alinieze — metodic — la cerințele învățămîntului de educație fizică.

prof. Alexandru BRUCKNER
vicepreședinte al C.J.E.F.S.-Prahova

Ineditul: lecțiile practice

Excelentă această idee de a se organiza cursuri de instruire pentru profesorii suplinitori, fără studii de specialitate, pe o durată mai îndelungată. Și, cînd afirm aceasta, mă gîndesc la faptul că pînă acum noi am organizat astfel de cursuri numai într-o singură zi. Avem, datorită noilor prevederi, posibilitatea să le îmbogățim conținutul, mai ales prin trecerea de la niște expuneri doar cu caracter teoretic și la lecții practice. Avînd în vedere că pînă după încheierea ultimelor examene de admitere la facultăți, încadrările nu sînt definitivate, noi am planificat ținerea cursurilor între 25 și 27 septembrie. În cele 3 zile vom putea oferi cursanților prilejul să asiste și la predarea unor lecții-model, susținute în condiții asemănătoare cu cele existente la școlile unde vor lucra.

Repet, mi se par de o deosebită importanță activitățile practice și de aceea pe acestea vom pune accentul.

Aș propune, totuși, ca această formă de instruire să poată fi continuată și pe parcursul anului. Poate în vacanța de iarnă sau în cea de primăvară. Modalități există destule.

prof. Ilie CRACANESCU
vicepreședinte al C.J.E.F.S.-Brăila

Pentru prima oară — pe specificul sportului sătesc

Din 1968, în fiecare an — în vacanța de vară —, pe baza unui plan întocmit în colaborare cu Inspectoratul școlar, am chemat profesorii suplinitori ai catedrelor de educație fizică pentru un curs de instruire. Dar pentru prima dată acum lecțiile — pe care le vom ține între 12 și 15 septembrie — sînt axate pe problemele specifice satului.

Este firească această orientare, din moment ce la majoritatea școlilor condițiile materiale impun ca lecția de educație fizică să aibă caracter strict aplicativ și mai puțin — sau chiar de loc — teoretic. Profesorii specializați care se vor ocupa de instruirea colegilor lor au fost recrutați dintre cei cu experiență îndelungată, astfel încît nu ne îndoim de reușita acțiunii.

Intenționăm ca la sfîrșitul perioadei de instruire să supunem pe cursanți unor probe practice. Nu atît pentru a vedea ce și-au însușit în decurs de numai 3 zile, cît mai ales în dorința de a face cunoștință cu metodele pe care le întrebuințează la orele de educație fizică.

prof. Iulian STANCU
vicepreședinte al C.J.E.F.S.-Teleorman

În concordanță cu baza materială

Cursul de instruire cu profesorii necalificați care predau educația fizică în școlile din județul Dîmbovița a fost de natură să-i apropie pe aceștia de nivelul de cunoștințe al cadrelor didactice specializate. Deși din aproximativ 200 de profesori doar 40 nu au calificare, este indiscutabil faptul că, prin conținutul său, actualul instructaj a contribuit la îmbunătățirea lecțiilor.

În programul celor 3 zile de cursuri au fost prevăzute 20 de ore de atletism, handbal și volei — acestea fiind sporturile cele mai răspîndite în județ. Firește, nu au fost omise exercițiile de gimnastică. Important este însă faptul că întreaga instruire s-a adaptat unor condiții similare celor existente în școlile cu bază materială precară.

Aș vrea să remarc — în ceea ce privește baza materială — faptul că dacă la fiecare școală dispunem de un teren, fie cît de mic, ne lipsește în schimb, echipamentul și materialul sportiv (în mod special mingile și greutățile). Aș propune, în acest sens, ca fondurile care se investesc de către organele de învățămînt pentru activitățile sportive să fie mai judicios împărțite. Cel puțin de acum înainte...

prof. Nicolae DINCA
vicepreședinte al C.J.E.F.S.-Dîmbovița

AZI ŞI MÎINE - ETAPA A III-a A DIVIZIEI A

● U.T.A. şi Steaua în faţa unor examene dificile la Cluj şi Petroşani ● Ce vor face echipele cu 0 puncte ? ● Petrolul vrea să se reabiliteze după K.O.-ul de la Bacău ● Un meci al ambiţiilor: Progresul-Steagul roşu

- FOTBAL -

„U" CLUJ - U.T.A.

Cu speranţa revanşei

Vizita echipei campioane este aşteptată la Cluj cu un deosebit interes şi cu speranţa revanşei, ultima partidă oficială disputată în localitate revenind arădenilor.

Studenţii au efectuat antrenamente zilnice, joi susţinînd un joc-şcoală cu echipa de tineret-rezerve.

Rugat să ne indice formaţia pe care o va alinia duminică, Andrei Sepci ne-a comunicat următoarele nume: **Moldovan — Creţu, Pexa, Solomon, Cimpeanu, Anca, Munteanu, Ardeleanu, Uifăleanu, Adam, Barbu.**

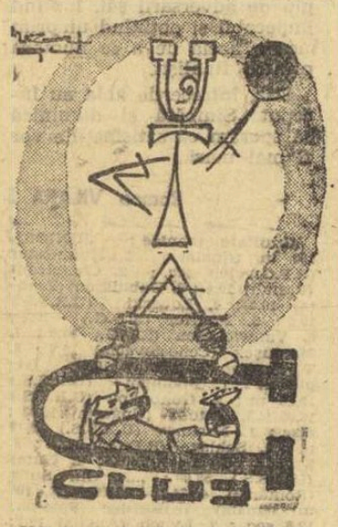

U.T.A. — Dacă nu-l învingem noi pe ei, ce ne facem cu Feyenoord ?

Este posibilă reintrarea lui Lereter

Arădenii s-au antrenat zilnic sub conducerea „secundului" Ion Reinhardt (Nicolae Dumitrescu fiind plecat la Rotterdam, spectator la meciul Feijenoord — Estudiantes), ajutat de antrenorul federal Gh. Ola.

A reapărut la pregătire şi Lereter, care fusese accidentat, devenind probabilă utilizarea lui pe stadionul din Cluj.

Iată şi formaţia preconizată: **Gornea — Birău, Lereter (Calinin), Pojoni, Broşovschi, Axente, Petescu, Domide, Schiopu, O. Dembrovschi, Fl. Dumitrescu.**

Ştefan IACOB

DINAMO BUCUREŞTI - POLITEHNICA

Deleanu sau Petre Nicolae ?

După antrenamentul de joi, efectuat în şoseaua Ştefan cel Mare — antrenament de la care a lipsit Cheran, aflat la examenul de admitere la I.E.F.S. — dinamoviştii au plecat la Snagov, de unde vor reveni sîmbătă dimineaţă.

În general, antrenorul Nicuşor va utiliza „11"-le care a cîştigat la Cluj, singura lui rezervă fiind legată de introducerea lui Deleanu sau a lui Petre Nicolae pe postul de fundaş stînga. Aşadar: **Constantinescu — Cheran, Stoenescu, Dinu, Deleanu (Petre Nicolae), Sălceanu, R. Nunweiller, Lucescu, Both, Dumitrache, Nuţu.**

Pavel PEANA

Gil Mărdărescu nu schimbă echipa !

Antrenamente asidue la Iaşi, în care antrenorul Mărdărescu a urmărit în mod deosebit activizarea liniei de atac.

Joi, Politehnica a întrecut Penicilina Iaşi cu 6—2, în urma unui meci disputat, care a scos în evidenţă pofta de joc a lui Lupulescu, autor a 4 goluri.

După cum ne-a anunţat, antrenorul studenţilor va trimite astăzi în teren următoarea formaţie: **Iordache — Lupea, Ianul, Stoicescu, Romilă, Marica, Simionaş, Incze, Lupulescu, Cuperman, Moldoveanu.**

Deci, nici o schimbare faţă de duminica trecută.

D. DIACONESCU

FARUL - UNIVERSITATEA CRAIOVA

Nimic nou pe litoral...

Pe malul mării — după înfrîngerea de la Braşov — meciul cu studenţii craioveni este privit cu maximă seriozitate.

Joi, Farul a dispus, în cadrul unui „amical", de divizionara B Portul cu 2—1, prin golurile realizate de Caraman şi Kallo. În privinţa echipei cu care va începe jocul duminică, antrenorul Cosmoc nu are griji deosebite: **Ştefănescu — Stoica, Antonescu, Mareş, Pleşa, Constantinescu, Badea, Oprea, Caraman, Tufan, Kallo.**

N-ar fi excluse apariţiile lui Tănase, ca fundaş dreapta, şi a lui Ologu, pe aripa stîngă.

Cornel POPA

Mincă, Bîtlan, Niţă şi Strîmbeanu aşteaptă avizul medicului !

Întîlnind miercuri echipa de tineret-rezerve, Universitatea Craiova a demonstrat multă vioiciune, terminînd învingătoare cu 4—1, prin punctele înscrise de Ivan, Niţă, Neagu şi Pareşcura.

Cu toate acestea, Ştefan Coidum nu este prea optimist, patru dintre jucătorii de bază ai echipei — Mincă, Bîtlan, Niţă şi Strîmbeanu — acuzînd diferite traumatisme şi aşteptînd avizul medicului.

În măsura în care aceştia vor fi recuperaţi, oltenii vor începe jocul cu următorii jucători: **Pilcă — Niculescu, Deselnicu, Bîtlan, Velea, Strîmbeanu, Ivan, Niţă, Neagu, Oblemenco, Bălan.**

Şt. GURGUI

JIUL - STEAUA

Reintră Ion Constantin !

În această săptămînă, Jiul a susţinut 5 antrenamente şi un joc amical — în compania Ştiinţei Petroşani, din divizia C — urmărind îndeosebi îmbunătăţirea jocului la mijlocul terenului.

Antrenorul Ion Bălănescu s-a declarat mulţumit de randamentul jucătorilor, anunţîndu-ne pentru mîine următoarele nume: **Stan — Georgescu, Georgevici, Stocker, M. Popescu, R. Popa, Sandu, Peronescu, Ion Constantin, Libardi, Achim (Naldin).**

Singura noutate: reintră Ion Constantin, refăcut după accident.

Staicu BĂLOI

„Cu gîndul la Lvov"

Joi, într-un joc-şcoală, steliştii au avut ca sparring-partner divizionara C Maşini-unelte, de care au dispus cu scorul de 7—5. S-a remarcat în mod deosebit noul cuplu de înaintaşi centrali Tătaru II—Dumitriu III, doi atacanţi percutanţi şi cu un mare apetit al golului, care au înscris împreună 5 din cele 7 goluri.

Cerînd părerea antrenorului Ştefan Covaci despre partida de duminică, acesta ne-a declarat: **„Ne aşteaptă un joc foarte dificil; minerii vin după două eşecuri consecutive şi sînt dornici de reabilitare în faţa propriilor suporteri. Jucăm la Petroşani cu gîndul la Lvov".**

Iată formaţia preconizată: **Suciu — Sătmăreanu, Hălmăgeanu, Ciugarin, Vigu, Ştefănescu, Naom, Pantea, Tătaru II, Dumitriu III, Manea.**

Aurel PĂPĂDIE

— Nori grei şi planetă mare pe la noi pe Jil !

AVANCRONICA Nr. 3

Etapa întîi a campionatului este cea a revelaţiilor şi reîntîlnirilor, este etapa lui „bine-aţi-venit" şi a tracului, rendez-vous-ul tuturor speculaţiilor, tuturor previziunilor, tuturor comparaţiilor, celor mai fierbinţi şi celor mai fanteziste... Etapa a doua este, de fapt, cea cu care... începe un campionat, pentru că abia din a doua duminică a fotbalului jucătorii îşi intră — realmente — în roluri şi cuşca suflerului rămîne goală...

Dar etapa a treia ? ! Prea tîrzie pentru a fi „de început" — se alcătuiesc loturile, bat la uşă primele meciuri internaţionale ale sezonului —, prea timpurie pentru a oferi definiţii, etapa a treia are o soartă mai cenuşie, nefiind altceva decît... etapa cu numărul 3 !

DINAMO BUCUREŞTI — POLITEHNICA. Balanţa valorică „trage" evident de partea gazdelor, puse — să fie oare un simplu zvon ? — pe fapte mari, în faţa unei echipe care se zbate să-şi găsească un stil şi un loc sub soarele fotbalului primei divizii. L-am întrebat duminica trecută, în Copou, pe Gil Mărdărescu ce părere are despre meciul cu Dinamo, şi „bătrînul vulpoi" — trecut prin aliiea furtuni — ne-a răspuns sec: **„Nu le va fi uşor bucureştenilor".**

PROGRESUL — STEAGUL ROŞU. Partidă a nostalgiilor şi aducerilor aminte. Victor Stănculescu îşi aşteaptă cu nerăbdare — dar nu cu pîine şi nici cu sare — marile iubiri ale tinereţii: pe Tinel Stănescu şi pe „fachirul" Nichi Dumitriu. Va fi — sperăm — un meci curat, în care victoria se va decide tîrziu, pe ultimii metri.

FARUL — UNIVERSITATEA CRAIOVA. Pronosticăm o victorie — nu leieră — a constănţenilor. Argumente ? Farul a uitat gustul înfrîngerii pe teren propriu, iar Tufan, expurgat — de ce oare ? ! — din lot, va încerca să demonstreze tuturor ochilor că merită o soartă mai bună.

F. C. ARGEŞ — C.F.R. CLUJ. Avem toată stima pentru truda ceferiştilor clujeni, navigatori temerari pe învolburatul Ocean al diviziei A, dar să credem că ei vor reuşi ceva tocmai în Trivale — acolo unde gheaţa lui Dobrin arde de dorul primului gol — ni se pare doar o dulce utopie.

PETROLUL — RAPID. Două echipe în restrişte. Bănuim că Grozea îl va păcăli pe Dan, mai bănuim că Neagu îl va păcăli pe Mocanu, care parcă stă pe nuci în postul de fundaş central... Pînă la urmă, totul se va reduce la o numărătoare dintre cele mai simple. Dar profesorul Cernăianu — ne-o declara chiar el — nu-şi poate permite să piardă acasă vreun punct.

„U" CLUJ — U.T.A. 1, X, 2. Pentru că Adam e mîhnit de nota primită duminică şi pentru că U.T.A. se respectă înfrotdeauna, cu atît mai mult înaintea Rotterdamului...

JIUL — STEAUA. În mod normal, minerii nu se pot abandona — în repetiţie — luxului de a mai stropi propriul gazon cu lacrimi. Elanul lor — aliat unei ambiţii pe care o bănuim arzătoare — s-ar putea să le fie fatal tinerilor cup-meni...

C.F.R. TIMIŞOARA — DINAMO BACĂU. Deşi înfrînt în două rînduri, noi credem încă în Manolache, în steaua lui de luptător încăpăţînat. Pentru a nu pierde pasul, C.F.R. n-are decît o cale de ales: să cîştige !

Ovidiu IOANIŢOAIA

PETROLUL - RAPID

Îngrijorare în tabăra petrolistă

Deşi elevii săi au dispus joi, cu 3—0, de Petrolul Tîrgovişte, la capătul unei partide atractive, profesorul Cernăianu nu are prea multe motive să fie vesel.

Vineri seară el conta doar pe componenţii liniei de fund — Gruber, Bădin, Mocanu, N. Ionescu — restul compartimentelor urmînd a fi alcătuite în funcţie de... avizul medicului, deoarece Grozea, Moraru, Dincuţă şi Juhasz se află la ora actuală în tratament. Deci „11"-le ploieştean va rămîne sub semnul întrebării pînă duminică dimineaţa

Veche dilemă : Răducanu sau Rămureanu ?

Instalaţia de apă caldă de la stadionul Giuleşti fiind defectă Rapid s-a antrenat în primele zile ale săptămînii pe terenul Laromet.

Feroviarii au susţinut acolo două jocuri-şcoală : marţi, cu Laromet şi joi cu Tehnometal, ambele din divizia C.

În timpul meciului cu Tehnometal (3—2), Dan a suferit o uşoară întindere, dar se pare că va juca la Ploieşti.

Antrenorul Marin Bărbulescu ne-a anunţat următoarea formaţie: **Răducanu (Rămureanu) — Pop, Lupescu, Dan (Niţă), Greavu, Dinu, Dumitru, Năsturescu, Petreanu, Neagu, Angelescu.**

Geo RAEŢKI

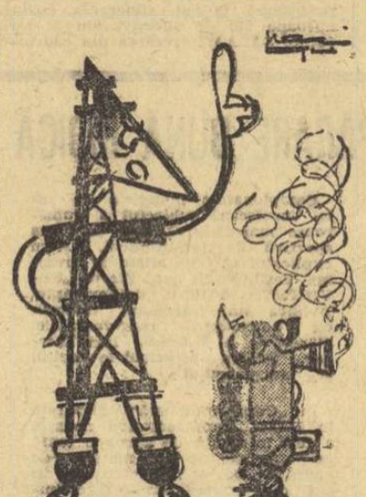

— Te rog, nene, nu-ţi scoate „pîrleala" de duminică, cu noi !

DINAMO - POLITEHNICA IAŞI SE JOACĂ ASTĂZI, LA ORA 16 !

După cum am mai anunţat, partida dintre Dinamo Bucureşti şi Politehnica Iaşi — programată în etapa a treia a diviziei A — se va desfăşura astăzi, pe stadionul „Dinamo".

Întîlnirea va începe la ora 16,00 — şi nu 15,15 cum se hotărîse iniţial.

U. T. A. PLEACĂ LUNI DIMINEAŢĂ

Campioana ţării — U.T.A. — urmează să plece luni dimineaţă la Rotterdam. Călătoria va fi efectuată pe calea aerului, pe traseul Arad — Praga — Rotterdam. Jucătorii arădeni se vor înapoia în ţară joi după-amiază.

OZON — ANTRENOR SECUND AL ECHIPEI NAŢIONALE ?

Din surse neoficiale aflăm că lui Titus Ozon i s-a propus de forul în drept să activeze ca antrenor secund al echipei naţionale, alături de Angelo Niculescu, în locul lui Emerich Vogl, care s-a retras din motive de sănătate.

PROGRESUL - STEAGUL ROŞU

Fără Pescaru şi Ghergheli...

În vederea meciului cu Progresul, braşovenii s-au antrenat zilnic, susţinînd — miercuri — un meci de antrenament la Cîmpina.

În ceea ce priveşte formaţia pe care o va alinia duminică, Valentin Stănescu anunţă o singură modificare: Cojocaru sau Şerbănoiu în locul lui Pescaru, accidentat.

Aşadar, : **Adamache — Ivăncescu, Jenei, Olteanu, Rusu, Cojocaru (Şerbănoiu), Cadar, Jambor, Dumitriu II, Balint, Győrffi.**

După cum se vede, stegarii aduc la Bucureşti garnitura standard, din care lipsesc „mexicanul" Pescaru şi internaţionalul de juniori Ghergheli.

Carol GRUIA

„Cred în băieţii mei !"

„Bancarii" s-au antrenat asiduu în această săptămînă, în vederea partidei cu Steagul roşu, mărturie fiind cele patru antrenamente efectuate. Miercuri, ei au susţinut două partide de antrenament — una cu divizionara B Metalul Bucureşti (dimineaţa), iar cealaltă cu echipa de rezerve a Rapidului (după-amiaza). Problema nevralgică o constituie linia mediană, din care a dat satisfacţie numai Beldeanu.

Antrenorul V. Stănculescu ne-a declarat: **„Braşovenii vin la Bucureşti după o victorie asupra echipei lui Dobrin şi cu un Dumitriu II în mare formă. Eu cred, totuşi, în băieţii mei".** Formaţia probabilă: **Manta (Zamfir) — Fl. Marinescu (V. Popescu), Măndoiu, Grama, Dumbravă (R. Rotaru), D. Iordan (Şt. Marinescu), Beldeanu, R. Ionescu, Raksi (I. Rotaru), D. Georgescu, Matei.**

Florin SANDU

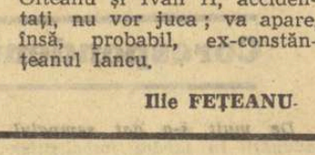

— După atîta convalescenţă în B, acum numai coşmaruri !

C.F.R. TIMIŞOARA - DINAMO BACĂU

Antrenamente la... Băile Felix

Ceferiştii timişoreni au susţinut la mijlocul săptămînii o partidă amicală, la Oradea — 1—1 cu Crişul — după care şi-au continuat antrenamentele la Băile Felix.

Cei doi antrenori Petru Beker şi Constantin Voroncovschi, vor începe mîine partida cu următoarea formaţie probabilă: **Corec — Donca, Mehedinţu, Răcelescu, Speriosu, Hergan, Chimiuc, Cioroparu, Nestorovici, Manolache, Bojin.**

Pe banca rezervelor: portarul Tatar, mijlocaşul Gorduna şi atacantul Floareş.

Ilie GHIŞA

La prima lor apariţie în Timişoara

În vederea întîlnirii de la Timişoara, băcăuanii s-au pregătit cu seriozitate, intenţionînd să lase o frumoasă impresie spectatorilor de pe malul Begăi la prima lor apariţie în acest oraş.

În ceea ce priveşte formaţia, aceasta va fi, în mare, cea care a abordat meciul cu Petrolul, deşi este incertă pînă la această oră prezenţa lui Duţan, lovit în întîlnirea amicală cu Safa Beirut, ca şi a lui Florea, bolnav.

Echipa probabilă: **Ghiţă — Kiss, Nedelcu, Velicu, Volmer, Duţan (Pană), Vătafu, Sorin Avram, Rugiubei, Ene Daniel, Băluţă (Florea).**

Ilie IANCU

F. C. ARGEŞ - C.F.R. CLUJ

F. C. Argeş fără Olteanu şi Ivan II, dar — probabil — cu Iancu

În meci de antrenament: F. C. Argeş — Dacia Piteşti 7—3 (3—2), la capătul unei partide interesante, în care divizionarii C au opus — mai ales în prima repriză — o bună rezistenţă.

În privinţa formaţiei de mîine, cei doi antrenori, Titus Ozon şi Bazil Marian, nu s-au pronunţat încă, urmînd să stabilească echipa în chiar dimineaţa jocului.

După toate probabilităţile, Olteanu şi Ivan II, accidentaţi, nu vor juca ; va apare, însă, probabil, ex-constănţeanul Iancu.

Ilie FEŢEANU

Sorin Bretan — întindere musculară

Ceferiştii clujeni au susţinut miercuri, la Bistriţa, un joc-şcoală în compania Gloriei din localitate, terminînd învingători cu 3—2.

Vineri dimineaţă, echipa a plecat spre Piteşti, urmînd să efectueze acolo antrenamentul de sîmbătă.

Antrenorul Eugen Iordache anunţă următoarea garnitură probabilă: **Mărculescu — M. Bretan, Dragomir, Burlacu, Roman, Ţegean, Cojocaru, Oct. Ionescu, Tr. Popescu, Soo, Petrescu.**

Un singur absent: Sorin Bretan, care are întindere musculară.

Victor MOREA

Desene de
NEAGU RĂDULESCU

Azi, la Chorzow, în finala „Cupei prieteniei" pentru juniori

ECHIPA ROMÂNIEI ÎNTÎLNEŞTE POLONIA II

Cea mai importantă competiţie pentru juniori după turneul U.E.F.A., „Cupa Prieteniei", ce se desfăşoară în Polonia, se încheie astăzi. Reprezentativa României a realizat o frumoasă performanţă — trei victorii şi un rezultat egal — calificîndu-se, astfel, pentru finală, alături de Polonia II. În partida decisivă din grupă, echipa noastră a învins cu 3—1 formaţia Ungariei. Cei aproximativ 5 000 de spectatori au aplaudat „la scenă deschisă" numeroasele faze de fotbal autentic create de ambele echipe.

„11"-le standard folosit pînă acum, şi care va începe probabil şi partida de astăzi: Bucaru — Dobrău, Smarandache, Sandu Gabriel, Ciocîrlan, Dănilă, Böloni, Blejuşcă, Sandu Mircea, Aelenei, Cojocaru. **Este posibilă şi folosirea lui Năstase.**

Polonia II s-a calificat în finală cîştigînd, surprinzător, în faţa selecţionatei R. D. Germane (2—1).

Partida are loc pe stadionul „Ruch" din Chorzow.

Ceahlăul Piatra Neamţ — El Safa Beirut 6-2 (4-1)

Ieri, în prezenţa unui public numeros şi entuziast, pe stadionul din Piatra Neamţ a avut loc meciul internaţional de fotbal dintre echipele Ceahlăul şi El Safa (Beirut). Gazdele au obţinut o categorică victorie, în urma unui joc de un bun nivel tehnic, cu scorul de 6—2 (4—1).

Autorii golurilor au fost: Baicu (min. 2), Pătraşcu (min. 26, 31, 36, 61), Dragu (min. 71) pentru gazde, Hany Abdel Fatah (min. 6) şi Zavhairy (min. 65), pentru formaţia libaneză.

Jocul a fost bine condus de brigada localnică alcătuită din Eugen Matei (centru), N. Corbu şi O. Angheliu (la linie).

Miercuri, formaţia libaneză va evolua la Suceava, în compania echipei Chimia.

Corneliu NEMŢEANU
corespondent

ÎN ATENŢIA FOŞTILOR SPORTIVI, ACTIVIŞTI ŞI SUSŢINĂTORI AI CLUBULUI SPORTIV „POLITEHNICA" TIMIŞOARA (1920—1970)

Cu ocazia aniversării a 50 de ani de la înfiinţarea Clubului Sportiv „Politehnica" Timişoara, în zilele de 24—25 octombrie 1970 vor fi organizate o serie de manifestări în cadrul cărora se vor acorda insigna şi diploma de veteran al clubului tuturor acelora ce au activat la una din secţiile care au funcţionat în perioada 1920—1970 (inclusiv sub denumirile C.S.U. sau „Ştiinţa" Timişoara).

Cei interesaţi sînt rugaţi a anunţa cît mai urgent pe adresa clubului (str. Politehnicii nr. 2 Timişoara) numele şi prenumele, echipa din care au făcut parte, perioada cînd au activat, precum şi adresa şi funcţia actuală.

CONCURSURI DE SELECŢIE LA STEAUA

În dorinţa de a-şi împrospăta şi completa loturile la mai multe discipline sportive, clubul Steaua organizează concursuri de selecţie pentru copii între 15 septembrie şi 15 octombrie.

La **handbal** (băieţi între 12 şi 16 ani), **rugby** (băieţi între 10 şi 16 ani) şi **tenis de cîmp** (băieţi şi fete între 7 şi 11 ani). Selecţiile vor avea loc în fiecare marţi şi joi la orele 8,30—10,30 şi 16—18 pe terenurile din Ghencea (capătul tramvaielor 3 şi 8). La **scrimă** (băieţi şi fete, între 11 şi 13 ani) — în sala de scrimă din calea Plevnei nr. 114 — marţea şi joia între orele 8,30 şi 10,30 şi 16—18. La **box, lupte şi haltere** (băieţi între 15 şi 17 ani) — miercurea la orele 17—19 în sălile din calea Plevnei nr. 114. La **gimnastică** (băieţi între 7 şi 9 ani) — marţea în sala din calea Plevnei. La **baschet** (băieţi între 10 şi 15 ani) — marţea şi vinerea la orele 10—12 şi 16—18, în sala din strada Uranus.

LOTO-PRONOSPORT

PRONOSTICUL ACTORULUI PUIU CĂLINESCU

Pentru concursul Pronosport nr. 37 de mîine, am cerut protagonistului principal al spectacolului „Sonatul Lunii", apreciatul actor Puiu Călinescu, care este şi un spectator nelipsit de la meciurile de fotbal, să ne dea pronosticul său: I: Petrolul — Rapid 1,2 ; II: Progresul — Steagul roşu 1,X ; III: Universitatea Cluj — U. T. Arad 1,X ; IV: Jiul — Steaua 2 ; V: Dinamo Bucureşti — Politehnica Iaşi 1 ; VI: F.C. Argeş — C.F.R. Cluj 1 ; VII: Farul — Universitatea Craiova 1 ; VIII: C.F.R. Timişoara — Dinamo Bacău X,2; IX: Şantierul Naval Oltenita — A.S.A. Tg. Mureş 2 ; X: Oţelul Galaţi — Metalul Bucureşti 1 ; XI: Minerul Baia Mare — Olimpia Oradea 1 ; XII: C.F.R. Arad — C.S.M. Sibiu 1 ; XIII: Gaz metan Mediaş — Corvinul Hunedoara 1.

Vă reamintim că la concursul Pronosport de mîine puteţi cîştiga autoturisme la alegere sau premii în bani. Astăzi, ULTIMA ZI pentru depunerea buletinelor.

NUMERELE EXTRASE LA TRAGERAE LOTO DIN 11 SEPTEMBRIE

EXTRAGEREA I: 57 29 66 87 39 54 88 77 11. FOND DE PREMII : 557 000 lei din care report categoria 1) : 143 209 lei. **EXTRAGEREA a II-a :** 85 67 27 86 74 70 18. FOND DE PREMII : 506 717 lei din care report categoria A : 117 661 lei. Plata premiilor va începe în Capitală de sîmbătă 19 septembrie a. c. pînă la 26 octombrie a. c. ; în ţară, de la 22 septembrie a. c. pînă la 26 octombrie a. c. inclusiv.

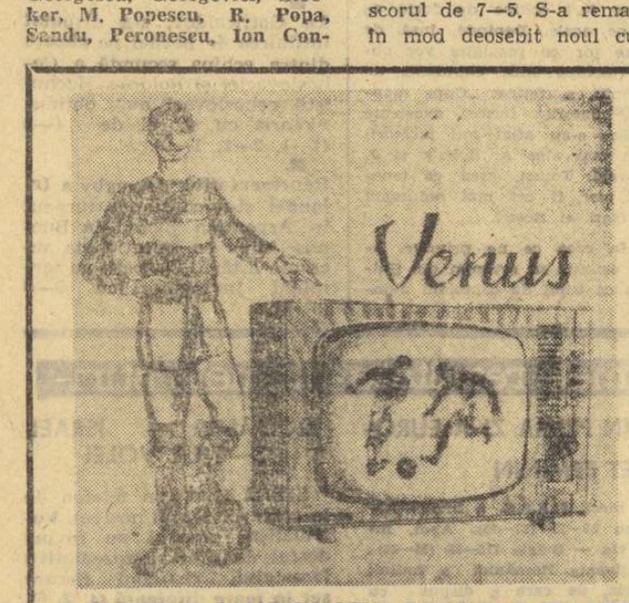

A ÎNCEPUT CAMPIONATUL DIVIZIEI A DE FOTBAL ! CU UN TELEVIZOR „VENUS" VEŢI FI ÎNTOTDEAUNA PE FAZĂ !

- Televizorul „Venus" este un receptor multicanal cu diagonala ecranului de 47 cm., prezentat într-o frumoasă casetă furniruită.
- Numărul de reglaje este redus, datorită stabilităţii mari în funcţionare.
- Strălucirea imaginii permite vizionarea programelor şi în încăperi luminate.
- Sistemul de construcţie, cablajele imprimate şi şasiul rabatabil asigură o întreţinere uşoară.
- Un difuzor permanent dinamic permite o reproducere de bună calitate a sunetului.

Preţul televizorului „VENUS" este de 3400 lei cu posibilităţi de plată în 12—18 rate lunare, cu un aconto de 510—680 lei.

AGENŢIA DE PUBLICITATE — I.S.I.A.P.

s-a mutat din str. Eforiei în str. Visarion nr. 6 - sectorul 1 - Bucureşti

telefon 11 26 82

Orele de serviciu pentru public: 8-14

Întîlnirea prietenească dintre delegația de partid și guvernamentală a Republicii Socialiste România, condusă de tovarășul Nicolae Ceaușescu, și delegația de partid și guvernamentală a Republicii Populare Bulgaria, condusă de tovarășul Todor Jivkov

(Urmare din pag. 1)

Populare Bulgaria : Jivko Jivkov, membru al Biroului Politic al C.C. al P.C.B., prim-vicepreședinte al Consiliului de Miniștri, Pencio Kubadinski, membru al Biroului Politic al C.C. al P.C.B., vicepreședinte al Consiliului de Miniștri, ministrul construcțiilor și arhitecturii, ing. Konstantin Popov, ministrul energeticii și al combustibilului, Spas Gospodov, ambasadorul R. P. Bulgaria la București, și alte persoane oficiale.

Tovarășul Nicolae Ceaușescu prezintă pe membrii delegației române.

Pe platoul din vecinătate, mii de cetățeni fac o entuziastă primire solilor poporului român.

În aclamațiile puternice ale celor prezenți, oaspeții se îndreaptă spre Ruse, port dunărean și centru economic și cultural al R. P. Bulgaria.

De-a lungul drumului împodobit cu drapelele celor două țări, cu lozinci în limbile bulgară și română, localnicii salută cu bucurie pe tovarășii Nicolae Ceaușescu și Todor Jivkov. În centrul orașului Ruse o mare mulțime de oameni face o însuflețită primire oaspeților.

În cadrul convorbirilor care s-au desfășurat într-o atmosferă tovărășească, cordială, au fost abordate probleme privind construirea în colaborare a complexului hidroenergetic de pe Dunăre Islaz—Somovit și s-a făcut un schimb de păreri privind relațiile bilaterale.

După convorbiri, delegația română, însoțită de conducătorii de partid și de stat bulgari, a vizitat Centrul județean de calcul electronic din Ruse, instalat în clădirea sfatului popular.

Tovarășul Nicolae Ceaușescu și ceilalți membri ai delegației române semnează apoi în cartea de onoare a acestei unități științifice.

Tovarășul Todor Jivkov, prim-secretar al Comitetului Central al Partidului Comunist Bulgar, președintele Consiliului de Miniștri al Republicii Populare Bulgaria, a oferit vineri un dejun în cinstea delegației de partid și guvernamentale a Republicii Socialiste România, condusă de tovarășul Nicolae Ceaușescu, secretar general al Partidului Comunist Român, președintele Consiliului de Stat al Republicii Socialiste România.

La dejun au participat membri ai celor două delegații, conducători ai organelor locale din orașul și județul Ruse, alte persoane oficiale române și bulgare.

Tovarășii Todor Jivkov și Nicolae Ceaușescu au toastat pentru fericirea și prosperitatea celor două popoare, pentru întărirea și dezvoltarea prieteniei dintre popoarele român și bulgar, dintre Partidul Comunist Român și Partidul Comunist Bulgar, pentru victoria cauzei socialismului și păcii în lume.

Dejunul s-a desfășurat într-o atmosferă caldă, prietenească.

sportul în lume

Olimpiada de șah

ROMÂNII LUPTĂ PENTRU CALIFICARE

La Siegen (R.F.G.), Olimpiada de șah a programat partidele celei de a 6-a runde. În grupa a 4-a, echipa României a întîlnit formația Ungariei. După încheierea timpului regulamentar de joc, șahiștii maghiari au cîștigat cu 2½—1½. Alte rezultate: Suedia—Filipine 2—1 (1) ; Maroc — Irlanda 1—2 (1) ; Liban — Italia ½—3½ ; Guernsey — Danemarca 0—4.

In clasamentul grupei Ungaria totalizează 19 p, fiind urmată de Danemarca 18½ p și România 17½ p.

C. E. de juniori la atletism

ÎNTRECERILE AU FURNIZAT REZULTATE BUNE

PARIS, 11 (prin telefon, de la trimisul nostru special).

După ce Adriaan Paulen, președintele Comitetului European de atletism, a declarat cu vocea ușor voalată de emoție (pe pista acestui vechi stadion parizian Colombes — el a concurat la J.O. din 1924...) deschisă ediția inaugurală a Campionatelor Europene de atletism, cei 485 de concurenți reprezentînd 26 de țări și-au părăsit ținuta protocolară și, cu o ambiție neobișnuită, s-au aruncat în vîltoarea unei competiții de o dîrzenie pe care nimeni nu a scontat-o. Chiar după primele întreceri, concluzia a fost : „Juniorii europeni au atins... majoratul!" Și, într-adevăr, aceasta este impresia cu care am părăsit azi, după prima zi de întreceri, centrul de presă instalat sub tribunele spațioase ale renumitului stadion Colombes.

În pofida unor originale tunsori și chiar a unor bărbi de vikingi pe care mulți din generația de mîine a atletismului european le arborează cu dezinvoltură, majoritatea dintre ei au rămas totuși la vîrsta copilăriei și, în ciuda ambiției, s-a putut observa ușor că pe evoluția lor și-a pus amprenta emoția. Numai în acest fel ne putem explica faptul că o bună parte din rezultatele înscrise în foile de concurs s-au situat sub cifrele înregistrate de participanți în săptămînile premergătoare acestei tinerești competiții. Am văzut tineri sportivi, creditați cu recorduri personale impresionante pentru vîrsta lor și care pe pista de concurs, sugrumați de emoție, nu și-au putut confirma valoarea. Pe de altă parte, un factor — deloc neglijabil — care a influențat evident comportarea tuturor celor ce au participat la probele primei zile a campionatelor a fost vîntul puternic ce a suflat — „dușmănos", zicea în glumă un coleg la masa presei — din față. Să notăm că anemometrul instalat pe stadion a înregistrat la viteza vîntului valori între 0,10 m/sec și 7,60 m/sec !

Dar chiar și în aceste vitrege condiții, dîrzenia de care vorbeam la începutul relatării mele și, bineînțeles, valoarea multora dintre concurenți au determinat ca unii să se impună categoric, anunțîndu-se ca viitoare vedete ale atletismului european.

Și acum un scurt bilanț al felului în care s-au prezentat reprezentanții noștri. Din păcate, doar puțini dintre ei au reușit să ne ofere satisfacții și să treacă prin aceste veritabile furci caudine care au fost calificările și, mai ales, finalele. Între acești puțini se numără sprinterul **Tamas Szabo**, care — din păcate — în cea mai importantă dintre cele trei curse ale sale de vineri (finala !) a avut un start slab și nu a mai putut recupera pe parcurs. S-au evidențiat, de asemenea, **Cornel Dima** la 1 500 m prin ambiția cu care a luptat pentru calificare și **Fr. Gedeon**, care în cursa de 400 m s-a agățat pur și simplu de adversarii săi, luptînd impecabil și obținînd un prim succes, acela de a se număra printre finaliști.

Dar, întrecerile abia au început. Sîmbătă și duminică să sperăm că satisfacțiile vor fi mai mari...

Romeo VILARA

Rezultate tehnice : JUNIORI 100 m (finală) : 1. Hofmeister (R.F.G.) 10,4 sec. ; 2. Chateleaut (Franța) 10,4 ; 3. Dubuisson (Franța) 10,5 ; 4. Lovecki (U.R.S.S.) 10,6 ; 5. Pfeiffer (R.D.G.) 10,7 ; 6. Vanwickeren (R.F.G.) 10,8 ; 7. Matoušek (Cehoslovacia) 10,8 ; 8. T. Szabo (România) 10,9 ; **triplusalt** : 1. Podlugni (U.R.S.S.) 16,25 m ; 2. Gonbukov (U.R.S.S.) 16,05 ; 3. Katona (Ungaria) 16,03 ; **disc** : 1. Nasimov (U.R.S.S.) 54,18 m ; 2. Schlage (R.D.G.) 53,96 ; 3. Szauer (Ungaria) 53,00 ; 4. Gutea (U.R.S.S.) 53,00 ; ...9. Gh. Suha (România) 46,74 ; JUNIOARE, 100 m (finala) : 1. Kerner (Polonia) 12,0 sec. ; 2. Lynch (Anglia) 12,1 ; 3. Golden (Anglia) 12,1 (concurenta română El. Monoranu a fost eliminată în serii unde a ocupat locul V cu 12,5) ; **suliță** : 1. Todtoen (R.D.G.) 55,20 m ; 2. Schmidt (R.D.G.) 53,08 ; 3. Koskina (U.R.S.S.) 52,36 ; 4. Țolova (Bulgaria) 49,24 ; 5. Jakubovici (U.R.S.S.) 49,08 ; 6. Amici (Italia) 48,00 ; 7. Petz (Ungaria) 47,74 ; 8. Szaganowska (Polonia) 46,46 ; 9. E. Zörgő (România) 43,56. Pentru finale s-au mai calificat din lotul sportivilor români : Gedeon la 400 m plat cu 48,4 sec., ocupînd locul II în seria cîștigată de Scheibe (R.D.G.) cu 48,2 și C. Dima la 1 500 m cu 3:57,6 ocupînd locul III în seria a II-a după Justus (R.D.G.) 3:56,2 și Wellmann (R.F.G.) 3:56,3. Au ratat calificarea Leontina Sălăjan la 400 m plat, care a obținut în serie numai 56,8 sec și Al. Mitrofan la 100 m, eliminat în semifinale cu 11,1 sec.

NOI RECORDURI MONDIALE LA BARCELONA

Matthes — 2:06,1 la 200 m spate și R. D. Germană — 4:00,8 la 4 x 100 m liber femei

BARCELONA, 11 (prin telefon, de la A. GRINȚESCU).

În cel de al doilea meci susținut în cadrul turneului final, echipa de polo a României a suferit o nouă înfrîngere (scontată de altfel) în fața redutabilei formații a Ungariei. De data aceasta însă „7"-le reprezentativ al României a făcut o partidă slabă, fiind învins la scor. Exceptînd prima repriză, polo iștii maghiari au dominat net învingînd cu 9—4 (1—0, 2—1, 3—1, 3—2). Au marcat: Sarosi 2, Farago 2, Konrad III, Szivos, Kasas, Wiesner, Bodnar de la învingători și Novac, Mihăilescu, Rusu și Zamfirescu pentru echipa noastră. De subliniat că Rusu a ratat din nou un 4 metri și că selecționata română a avut de trei ori superioritate numerică și nu a înscris. Bun arbitrajul spaniolului M. Manguillot.

Într-un meci decisiv pentru titlul de campioană, U.R.S.S. a întrecut Iugoslavia cu 4—1 (1—0, 1—1, 1—0, 1—0). A fost un joc cu multe neregularități. Astfel, formația iugoslavă a rămas în repriza secundă fără Jankovici (eliminat definitiv) și apoi în cea de a treia fără Sandici, de asemenea eliminat definitiv din joc. Alte rezultate : Italia—Olanda 6—4, Austria-Irlanda 5—4, R.F.G.—Spania 5—3, Grecia — Belgia 5—3, Suedia — Franța 4—3.

Proba de sărituri de la platformă-femei a revenit campioanei olimpice **Milena Duckova** (Cehoslovacia) cu 336,33 p urmată de Marina Janicke 329,85 p și Sylvia Fiedler (ambele din R.D.G.) 322,26 p.

Cea mai mare surpriză a concursului de înot a fost furnizată joi seara de brasistul Klaus Katzur (R.D.G.), care a condus de la cap la cap pe distanța de 200 m, învingîndu-l pe marele favorit, Nikolai Pankin. O frumoasă revanșă și-a luat în aceeași reuniune și Andrea Gyarmaty, învingătoare mult aplaudată la 200 m spate cu un nou record european : 2:25,5. În sfîrșit, cvartetul sprinterilor sovietici (Bure 53,1, Mazanov 53,5, Kulikov 53,2 și Ilicev 52,5) s-a dovedit imbatabil, corectînd substanțial recordul continental (3:32,3).

Noi finaliști : Larsson (Suedia) 2:13,7, Pechmann (RDG) 2:14.0, Ljungberg (Sued.) 2:14,2, Kravcenko (URSS) 2:14,3, Suharev (URSS) 2:14,9, Holthaus (RFG) 2:15,8, D'Oppido (It.) 2:16,4 și Csinger (Ung.) 2:18,1 la **200 m mixt** ; Linder (RDG) 2:24,3, Tutaeva (URSS) 2:27,8, Stolze (RDG) 2:27.8, Segrt (Iug.) 2:28,4, Vikner (Sued.) 2:31,4, Kabanova (URSS) 2:32,4, Smits (Irl.) 2:32,1 și Faitlova (Ceh.) 2:37,0 la **200 m delfin (f).** A. Șterner 2:39,8 (locul III în seria I nu s-a calificat) ; **Matthes 2:06,1 — record mondial,** Pedersen (Danem.) 2:10,9, Schoutsen (Olanda) 2:12,0, Esteva (Sp.) 2:11,7, Werner (RDG) 2:13,4, Verweyen (RFG) 2:14,1, Krasko (URSS) 2:14,7 și Berjeau (Fr.) 2:14,9 la 200 m spate. La ora închiderii ediției s-au încheiat finalele de vineri.

200 m delfin (m) : 1. U. POSER (RDG) 2:08,0, 2. Meuw (RFG) 2:08,2, 3. Flöckner (RDG) 2:09,6, 4. Mosconi (Fr.) 2:10,1, 5. Nemșilov (URSS) 2:10,4, 6. Konov (URSS) 2:11.0; **200 m bras (f)** : 1. GALINA STEPANOVA (URSS) 2:40,7-rec. european, 2. Grebenikova (URSS) 2:43,5, 3. Harrison (Ang.) 2:45,6, 4. Putz (RDG) 2:48,8, 5. Brage (Sued.) 2:49,4, 6. Frommater (RFG) 2:49,6 ; **1500 m liber** : 1. H. FASSNACHT (RFG) **16:19,9-rec. european (8:41,4 la 800 m-rec. european)**, 2. W. Lampe (RFG) 16:25,6, 3. Esteva (Sp.) 16:35,7 (rec.), 4. Sperling (RDG) 16:46,1, 5. Correll (Sp.) 16:51,2, 6. Kylle (Norvegia) 16:56,6 (rec.) **4×100 m liber (f)** : 1. RDG (G. WETZKO 59,3-rec. european, I. KOMAR, E. SEHMITSCH, C. SCHULZE) **4:00,8-rec. mondial**, 2. Ungaria 4:02,7. 3. Suedia 4:04,4, 4. Anglia 4:09,6, 5. URSS 4:09,8, 6. RFG 4:10,2.

Halterofilul belgian **Serge Reding** (în fotografie), cel mai proaspăt recordman la cat. supergrea (aruncat 226,5 kg), va fi unul din cei aproape 150 de sportivi din 32 țări, care încep astăzi la Columbus (Ohio, S.U.A.) întrecerea din cadrul campionatelor mondiale de haltere.

FOREST HILLS

TREI AUSTRALIENI ÎN SEMIFINALE

NEW YORK, 11 (Agerpres). A fost reluat turneul de tenis de la Forest Hills. În sferturi de finală, Roche (Australia) l-a învins cu 6—3, 7—5, 7—6 pe Fairlie (Noua Zeelandă), iar Rosewall (Australia) a dispus cu 6—2, 6—2, 6—2 de Smith (S.U.A.). C. Richey (S.U.A.) l-a eliminat cu 7—6, 6—3, 6—4 pe compatriotul său Denis Ralston, învingătorul lui Laver. În fine Newcombe a cîștigat cu 6—1, 7—6, 6—4 în fața lui Ashe (S.U.A.). În semifinale, Richey îl va întîlni pe Roche, iar Rosewall va juca cu Newcombe.

În sferturile de simplu feminin: Margaret Court — Helen Gourky 6—2, 6—2, Nancy Richey — Leslie Hunt 6—4, 6—4. În semifinale, Court va juca cu Nancy Richey, iar Rosemary Casals cu Virginia Wade.

fotbal meridiane

„IL CALCIO" ÎN FEBRA PREGĂTIRILOR

Corespondență din Italia

Cu „Gigi" Riva în frunte, U.S. Cagliari va căuta să păstreze și în acest sezon titlul de campioană peninsulară.

De mult s-a dat semnalul adunării în tabăra fotbaliștilor italieni. Și, ca să fim mai preciși, s-a intrat deja în atmosfera specifică iminentelor competiții ce încheie perioada de pregătire. Ca de obicei, cluburile și-au adunat sportivii, după scurta vacanță din iulie, în cele mai disparate localități montane, îngrijindu-se fiecare să-și aleagă locuri cît mai îndepărtate de sfera tentațiilor citadine, locuri potrivite pentru a face față lenevitoarei temperaturi a unui august, insolit prin arșița sa.

Cagliari, Juventus, Inter, Napoli, Fiorentina, Bologna și așa mai departe, pînă la cele mai modeste echipe de provincie, au ales cu deosebită chibzuință sediile cantonamentelor, unde au rămas aproape toate pentru o perioadă de circa două săptămîni, adică pînă la jumătatea lui august, moment în care în Italia s-a sărbătorit „vacanța mare" a verii. Numai Milan a efectuat pregătirea în cunoscutul „Eramo" din Milanello unde, printre altele, perfecțiunea instalațiilor sportive garantează maximum de confort, ținînd cont și de faptul că, la Milanello, temperatura nu atinge limite îngrijorătoare nici chiar în miezul verii.

Apoi, perioada precampionat a intrat în faza a doua : aceea a confruntărilor fie cu adversari de valoare scăzută, pentru a se putea studia cu atenție schemele tactice de aplicat în competiții, fie cu adversari de aceeași valoare, pentru ca antrenorii să se convingă de capacitățile jucătorilor — mai cu seamă cei proveniți de la alte cluburi — pe planul randamentului atletic.

Cea de-a treia fază a pregătirii — aflată în curs de desfășurare — poartă numele de „Cupa Italiei". Pregătire este un fel de a zice, întrucît această competiție începe să capete, cu fiecare an, o importanță din ce în ce mai mare, deoarece oferă echipelor posibilitatea de a intra în circuitul fotbalului internațional. „Cupa Italiei" a adus, începînd din 29 august, față în față toate formațiile de divizia A și B și va dura pînă în pragul mult invocatului start al campionatului, stabilit la 27 septembrie pentru divizia A, în timp ce divizia B, care numără 20 de echipe față de cele 16 ale primei, va începe cu o săptămînă mai devreme lungul drum ce se va încheia abia către sfîrșitul lunii iunie 1971.

N-au lipsit din programul „amicalelor" citeva confruntări de mare interes. Ne referim la turneul în Italia al echipelor Dinamo București și Bayern München, cu Beckenbauer, Müller și Meyer în formație, la întîlnirea dintre Cagliari și Sporting Lisabona, cu ocazia inaugurării Universiadei de la Torino, la participarea lui Milan la turneul de la Cadiz, unde roș-negrii lui Rocco au întîlnit și pe Real Madrid (2—2 după 90 de minute și 6—11 după diabolicele lovituri de la 11 m !).

Așadar, un program dens prin care toate echipele Italiei au fost și vor fi din plin angajate, cu scopul precis de a ajunge la campionat bine rodate. Este perioada în care înfloresc speranțele, în care tifosii își fac vise roze cu ochii deschiși...

Vise din care, probabil, mulți se vor trezi brusc în fața unor destul de amare realități.

CESARE TRENTINI

SOVIETSKI SPORT : O APĂRARE BUNĂ RIDICĂ MORALUL ECHIPEI

din presa străină

Campionatele mondiale de volei furnizează subiectul a numeroase materiale ce apar în presa sportivă de pretutindeni. Lucru explicabil căci ne aflăm în preajma desfășurării lor. Ziarul „SOVIETSKI SPORT", de exemplu, publică un interesant interviu cu antrenorul reprezentativei masculine a U.R.S.S., Iuri Kleșcev. Redăm principalele opinii ale antrenorului :

În „Cupa mondială", disputată în R.D.G., reprezentativa noastră a fost întrecută de aproape toate celelalte echipe în materie de apărare. De ce ? Pentru că, în anii din urmă, antrenorii cluburilor noastre au acordat, se pare, prea puțină atenție acestui compartiment. Or, o apărare bună ridică moralul echipei și-i dă mai multă siguranță.

...Ne-am propus să ajungem în situația de a putea înlocui mai mulți jucători deodată în cursul unui meci pentru a pune astfel adversarul în fața unei probleme de ordin tactic. Și aceasta fără să scădem calitatea jocului.

...O altă problemă : atacurile inițiate din linia a II-a sînt eficace ? E. Sibiriakov și V. Belicev excelau cîndva în așa ceva. Noi urmărim foarte mult să avem permanent, trei jucători în linia I. Totuși, se pare că atacurile începute în fundul terenului oferă mari posibilități de valorificare așa cum au arătat, de altfel, jucătorii japonezi. Iată pentru ce cluburile noastre de primă categorie au dat o mare importanță formării jucătorilor capabili să atace de la o depărtare de peste 3 metri de plasă.

Referindu-se apoi la valoarea adversarilor, I. Kleșcev a spus : Lumea voleiului numără actualmente 6—7 echipe de forțe aproape egale. Depinde, însă, de forma lor ce rezultate vor obține. Echipa R.D. Germane, de exemplu, a cîștigat „Cupa mondială" datorită formei excelente în care s-au aflat toți jucătorii ei și mai ales A. Schulz și J. Freiwald. Totuși, cred că japonezii vor fi cei mai redutabili adversari ai noștri.

...În ceea ce ne privește, avem ambiția să revenim din Bulgaria cu titlul de campioni mondiali.

CESKOSLOVENSKY SPORT :

TREBUIE SĂ PUNEM DEGETUL PE RANĂ

„Opinia sportivă din Cehoslovacia, scrie cronicarul de specialitate Frantisek Zemla în cotidianul „CESKOSLOVENSKY SPORT" care apare la Praga, **este afectată nu atît de scorul cu care națională de fotbal a țării a pierdut partida de la Nisa, cît mai ales de jocul sub orice critică practicat de „11"-le lui Antonin Rygr".** Gazetarul cehoslovac continuă : **„Francezii nu au jucat practic decît o singură repriză și totuși ne-au întrecut fără drept de apel. Este foarte ușor să-i imputăm lui Viktor două goluri, să facem declarații implorînd răbdare pentru alcătuirea unei noi echipe. Dar a fost evident că fundașii Migas, dar mai ales Dobias și Hagara au dovedit un plasament greșit în sistemul defensiv preconizat de Rygr, avînd multe ezitări în atacul direct al adversarilor. Geleta, mai mult decît colegul său din linia mediană Hrdlicka, a alergat mult, dar a și greșit pase într-o proporție asemănătoare. În sfîrșit, atacul s-a dovedit lent și neinspirat. Absența unui coordonator cu clarviziune s-a făcut simțită din plin. Dar principala carență a echipei noastre în acest joc, condamnabilă chiar, reprezintă moralul scăzut cu care jucătorii au evoluat de la situația de 0—2. Nici un pic de ambiție, de voință în stăvilirea șarjelor adverse, un interes scăzut atunci cînd mingile se pierdeau cu ușurință în atac. Iată, așadar, principalele direcții spre care trebuie să se îndrepte atenția antrenorilor. Putem noi să avem multă răbdare, dar dacă antrenorii nu vor pune degetul pe rană, nefastele zile mexicane vor continua".**

CONCURS INTERNAȚIONAL PE SIUTGHIOL

CONSTANȚA, 11 (prin telefon). — Pe lacul Siutghiol a avut loc un concurs de yahting, clasa Finn, între C.N.U. București și A.S.Z. Varșovia. După cele patru regate disputate, primele locuri au fost ocupate de : 1. A. Rinkievici (A.S.Z.), 2. A. Busoiceanu (C.N.U.), 3. A. Ostrovski (A.S.Z.).

TELEX • TELEX

La Plevna a continuat turneul internațional masculin de baschet (tineret). Rezultatele înregistrate : R. D. Germană — România 53—47 ; U.R.S.S. — Bulgaria B 95—44 ; Ungaria — Polonia 57—50 ; Cuba — Bulgaria A 67—54.

■

Jose Urtain Ibar, campion european de box la cat. grea, a obținut a 23-a victorie, la Jativa, făcînd k.o. în repriza a doua pe vest-germanul Arno Prick.

■

Boxerul italian Sandro Mazzinghi și-a făcut reintrarea la Milano. El l-a întîlnit pe americanul de culoare Eddie Pace de care a dispus la puncte.

■

Echipa feminină de volei a Japoniei a întîlnit la München selecționata R. F. a Germaniei, obținînd victoria cu scorul de 3—0 (1, 3, 1). Meciul a durat 35 min.

■

La Gottwaldov, s-a disputat întîlnirea de hochei pe gheață dintre echipa secundă a Cehoslovaciei și Polonia. Hocheiștii cehoslovaci au obținut victoria cu scorul de **4—2** (1—1, 2—1, 1—0).

■

Reprezentativa de rugby a Irlandei și-a continuat turneul în Argentina jucînd la Buenos Aires cu selecționata secundă a țării. Oaspeții au terminat învingători cu 9—6 (3—0).

-ultimele știri-ultimele rezultate-ultimele știri-

ROMÂNIA A ÎNVINS AUSTRIA ÎN PRIMA ZI A EUROPENELOR DE BASCHET FEMININ

Ieri au început în Olanda întrecerile campionatului european de baschet feminin. În primul meci, U.R.S.S. a învins Italia cu 89—32 (37—13). Apoi, Iugoslavia — Belgia 115—56 (55—21). Selecționata României a întîlnit Austria, de care a dispus cu 86—45 (35—21). Au înscris : Savu 18, Tatlan 15, Bițu 13, Diaconescu 11, Racoviță 8, Chiraleu 8, Ciocan 6, Nicola 4, Gugiu 3.

Și o surpriză : Olanda — Ungaria 60—58 (31—34).

JOCHEN RINDT A FOST DECLARAT CAMPION MONDIAL POST-MORTEM

Ieri au avut loc la Graz funeraliile marelui campion austriac Jochen Rindt, decedat în urmă cu cîteva zile pe circuitul de la Monza. Au fost prezenți, alături de multe somități ale sportului austriac, o serie deași ai volanului, printre care Brabham, Stewart și Hill. Cu această ocazie s-a atribuit lui J. Rindt titlul de campion mondial post-mortem

ROMÂNIA — ISRAEL 3—0 LA VOLEI

SIBIU 11, (prin telefon de la corespondentul nostru). **Voleibaliștii români au învins destul de ușor reprezentativa Israelului, cîștigînd fiecare set la mare diferență (4, 2, 6).**

Simbătă, de la ora 19, în sala Școlii sportive din Sibiu, va avea loc meciul revanșă.

Iată formația folosită de antrenorul Cherebețiu : Barta, Schreiber, Drăgan, Udișteanu, Rauch, Stamate.

LUPTĂTORI DIN S.U.A. ȘI SUEDIA LA CONSTANȚA

CONSTANȚA, 11 (prin telefon). În Sala Sporturilor, Selecționata locală de lupte libere a terminat la egalitate, 4,5—4,5, întîlnirea cu luptătorii din S.U.A.

Tot aseară, Selecționata Constanței a întrecut cu 8—4 Selecționata orașului Björnkula Astrop (Suedia) la greco-romane.

CAMPIONATE...

U.R.S.S. (partide restante). Șahtior Donețk — Pahtakor Tașkent 3—0 ; Zaria Vorošilovgrad — Torpedo Moscova 4—1 ; Dinamo Kiev — Dinamo Tbilisi 2—0 ; S.K.A. Rostov pe Don — Torpedo Kutaisi 0—0. În clasament :

1. Spartak Moscova	22	10	8	4	36—18	28
2. Dinamo Moscova	21	11	5	5	28—13	27
3. T.S.K.A.	21	11	3	7	31—14	27
4. Dinamo Tbilisi	21	10	6	5	28—16	26
5. Dinamo Kiev	21	11	4	6	23—15	26

FRANȚA. În etapa a 6-a a campionatului francez s-au disputat numai cîteva meciuri. Iată rezultatele : Rennes — Bordeaux 3—0 ; Marseille — Angers 1—1 ; Lyon — Red Star 2—1 ; Reims — Nimes 1—1. Fruntașe în clasament :

1. Rennes	6	3	3	0	8—2 9
2. Marseille	5	4	0	1	13—5 8
3. Nantes	5	4	0	1	9—3 8

CAMPIONATE...

ALBANIA. A început cea de-a 25-a ediție a campionatului albanez de fotbal. În etapa inaugurală au fost înregistrate rezultatele : Partizan Tirana — Luftetari 6—0 ; Dynamo Tirana — Tomori 4—0 ; „17 Nendori" — Beselidhja 1—0 ; Labinot — Traktori 3—1 ; Lokomotiva Durres — Vllaznia 0—2 ; Skanderberg — Apollonia 2—1.

ELVEȚIA. În etapa a 5-a, echipa Lausanne a învins cu scorul de 1—0 pe Young Boys, iar F.C. Sion a terminat la egalitate (3—3) cu Chaux de Fonds. Alte rezultate : Bienne — Bellinzona 2—1 ; Fribourg — Servette Geneva 0—3 ; Lugano — Grasshoppers Zürich 0—0 ; F.C. Zürich — Winterthur 5—1 ; Lucerna — Basel 1—1. În clasament :

1. F.C. Sion	5	3	2	0 13—5 8
2. Lausanne	5	4	0	1 14—9 8
3. Basel	5	2	3	0 11—6 7
4. Servette	5	3	1	1 9—6 7

CEHOSLOVACIA. În campionatul cehoslovac de fotbal conduce echipa Jednota Trencin cu 9 puncte, urmată de Banik Ostrava cu 9 puncte și T.Z. Nrinec — 7 puncte. Într-un joc restanță, echipa Jednota Trencin a dispus cu 4—2 (1—1) de T.J. Gottwaldov.

R.D. GERMANĂ (a 3-a etapă) F.C. Magdeburg — Dynamo Dresda 2—1 ; Dynamo Berlin — Vorwaerts Berlin 1—0 ; Wismut Aue — Rotweiss Erfurt 4—0 ; F.C. Union — Chemie Leipzig 0—0.

CAMPIONATE...

La Graz s-a disputat întîlnirea internațională amicală dintre echipele Austriei și Iugoslaviei. Fotbaliștii iugoslavi au repurtat victoria cu scorul de 1—0 (1—0) prin punctul marcat în minutul 41 de Bajevici.

Redacția și administrația : str. Vasile Conta nr. 16, ; telefoane : centrală 11 10 05, secția corespondenți 11 51 09, interurban 72 și 286 ; telex sportrom bucuresti 180. Tiparul : I.P. „Informația", București. 40368

PROLETARI DIN TOATE ȚĂRILE, UNIȚI-VĂ!

sportul

ZIAR AL CONSILIULUI NAȚIONAL PENTRU EDUCAȚIE FIZICĂ ȘI SPORT

ANUL XXVI — Nr. 1021 (6455) | 4 PAGINI 30 BANI | Duminică 13 septembrie 1970

INVINGIND, IN FINALA, POLONIA II CU 2—1 (1—1)

REPREZENTATIVA DE JUNIORI A ROMÂNIEI A CIȘTIGAT „CUPA PRIETENIEI" LA FOTBAL

(Amănunte în pag. a 4-a)

Întîlnirea prietenească dintre delegația de partid și guvernamentală a Republicii Socialiste România, condusă de tovarășul Nicolae Ceaușescu, și delegația de partid și guvernamentală a Republicii Populare Bulgaria, condusă de tovarășul Todor Jivkov

De la trimișii speciali Agerpres:

Cea de-a doua zi a întîlnirii dintre delegația de partid și guvernamentală a Republicii Socialiste România, condusă de tovarășul Nicolae Ceaușescu, secretar general al Partidului Comunist Român, președintele Consiliului de Stat al Republicii Socialiste România, și delegația de partid și guvernamentală a Republicii Populare Bulgaria, condusă de tovarășul Todor Jivkov, prim-secretar al Comitetului Central al Partidului Comunist Bulgar, președintele Consiliului de Miniștri al Republicii Populare Bulgaria, s-a desfășurat pe malul românesc al Dunării, la Giurgiu.

Este ora 9. La intrarea în orașul Giurgiu are loc festivitatea de primire a solilor poporului bulgar pe pămîntul românesc.

Este o atmosferă entuziastă. Mii de cetățeni veniți în întîmpinare aplaudă îndelung. Pe un mare panou se află portretele tovarășilor Todor Jivkov și Nicolae Ceaușescu încadrate de drapelele de stat ale celor două țări și urarea: „Trăiască prietenia și colaborarea tovărășească dintre Republica Socialistă România și Republica Populară Bulgaria!". Cuvintele „Bine ați venit dragi soli ai poporului frate bulgar!" pot fi citite în limbile română și bulgară pe o mare pancartă.

În aclamațiile mulțimii, membrii celor două delegații de partid și guvernamentale se îndreaptă spre oraș. Sosirea în bătrînul port dunărean întinerit în anii construcției socialiste prilejuiește o nouă și puternică manifestare a prieteniei româno-bulgare. Ovații și urale puternice însoțesc pe tovarășii Nicolae Ceaușescu și Todor Jivkov, pretutindeni pe străzile orașului.

Membrii celor două delegații de partid și guvernamentale se opresc la sediul Comitetului municipal de partid Giurgiu, unde au continuat convorbirile oficiale.

Este ora 14. Motonava „Carpați", escortată de patru nave ale marinei militare fluviale, se desprinde de chei în aclamațiile mulțimii, urcînd pe firul fluviului.

Se lasă seara. Nava acostează la cheiul portului Giurgiu. Sosirea conducătorilor de partid și de stat români și bulgari prilejuiește o nouă și puternică manifestare a prieteniei dintre cele două partide și popoare frățești. În aclamațiile și uralele localnicilor cele două delegații străbat orașul de pe malul fluviului îndreptîndu-se spre Podul Prieteniei. Mii de cetățeni au venit să-și ia rămas bun de la solii poporului vecin și prieten. Se aud urări în cinstea celor doi conducători de partid și de stat, a prieteniei dintre popoarele noastre, se scandează lozinci pentru unitatea țărilor socialiste.

Este ora 20. Într-o atmosferă însuflețită tovarășii Nicolae Ceaușescu și Todor Jivkov își string mîinile, se îmbrățișează. Urale și ovații prelungite însoțesc despărțirea membrilor celor două delegații de partid și guvernamentale. Pînă la mijlocul podului, la frontieră, oaspeții bulgari sînt conduși de tovarășul Gheorghe Necula, prim-secretar al Comitetului județean — Ilfov al P.C.R., președintele Consiliului popular județean.

Întîlnirea dintre delegația de partid și guvernamentală a Republicii Socialiste România, condusă de tovarășul Nicolae Ceaușescu, și delegația de partid și guvernamentală a Republicii Populare Bulgaria, condusă de tovarășul Todor Jivkov, a constituit un nou prilej de afirmare a relațiilor prietenești dintre cele două țări. Desfășurată într-o atmosferă tovărășească, în spiritul înțelegerii reciproce, această întîlnire reprezintă un moment important în dezvoltarea multilaterală a relațiilor de prietenie și colaborare dintre Republica Socialistă România și Republica Populară Bulgaria, dintre Partidul Comunist Român și Partidul Comunist Bulgar, o însemnată contribuție la întărirea unității dintre țările socialiste, a cauzei socialismului și păcii.

Pentru motocrosiștii noștri, astăzi, la Brașov

ETAPĂ HOTĂRÎTOARE ÎN „CUPA DUNĂRII"

„Supliment": o cursă internațională la clasa 500 cmc

Concursurile internaționale de motocros continuă. După Motocrosul Balcanic, brașovenii vor asista la cea de-a III-a etapă a „Cupei Dunării", programată a se desfășura astăzi pe traseul din Valea Răcădăului.

Iată clasamentele înaintea etapei brașovene.

ECHIPE: 1. U.R.S.S. 46 p, 2. România 121 p, 3. Ungaria 131 p, 4. Bulgaria 146 p, 5. Austria 229 p. Urmează Cehoslovacia și Iugoslavia cu echipe descompletate.

INDIVIDUAL: 1. P. Rulev (U.R.S.S.) 9 p, 2. J. Schmalz (Cehoslovacia) 21 p. 3. G. Moiseev (U.R.S.S.) 28 p, 4. Șt. Chițu 33 p.., 9. A. Crisbai 53 p.... 11. C. Dovids 63 p.

După cum se poate vedea, reprezentanții țării noastre se află printre fruntașii cursei. Beneficiind de avantajul terenului propriu, așteptăm ca **St. Chițu, C. Dovids, A. Crisbai** și **A. Ionescu** să se numere printre principalii animatori ai etapei brașovene.

Programul va fi completat cu O CURSĂ INTERNAȚIONALĂ LA CLASA 500 CMC., la care și-au anunțat participarea motocicliști străini și români

INTERNAȚIONALELE AU DEBUTAT SUB SEMNUL UNOR PERFORMANȚE VALOROASE

MONTEZ — 10,1 la „sută", MORALES — 13,7 la 110 m g, WOLFERMANN — 85,72 m la suliță și BUFANU — 13,4 la 100 m g — PERFORMERII PRIMEI ZILE

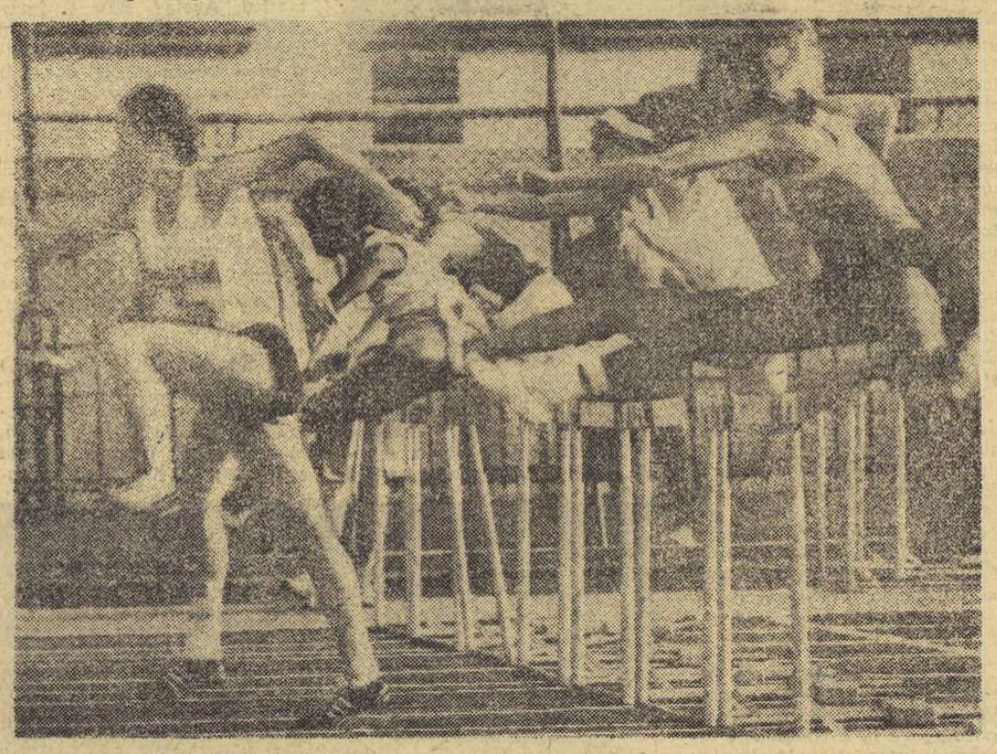

Valeria Bufanu s-a desprins de plutonul concurentelor la 100 m g și merge sigur spre victorie. Prima zi a internaționalelor a fost deosebit de rodnică pentru recordmena noastră: 3 medalii — una de aur, alta de argint (100 m) și ultima de bronz (lungime)!

6 000 de iubitori ai atletismului au venit ieri după amiază pe stadionul Republicii pentru a fi martorii primelor întreceri ale celei de a XIX-a ediții a Internaționalelor României. Cele 16 delegații — Albania, Bulgaria, Belgia, Cuba, Elveția, Finlanda, Franța, R.D. Germană, R.F. a Germaniei, Israel, Iran, Olanda, Polonia, Turcia, Ungaria și România — și-au trimis pe stadion cîțiva atleți care să însoțească stindardele.

- ***Lia Manoliu, aproape de record: 58,44 m la disc***
- ***Sprinterii cubanezi irezistibili***
- ***Ileana Silai a făcut o cursă inteligentă***
- ***Dufresne — primul la 1500 m***

ASTĂZI — ÎNCEPÎND DE LA ORA 16 — PE REPUBLICII SE DISPUTĂ 11 FINALE

VALERIA BUFANU — 13,4 s. NOU RECORD!

Disputată direct finală, proba de 100 mg a avut în Valeria Bufanu o autentică protagonistă. Plecată puternic din start, recordmana țării — recent medaliată cu bronz la Universiada de la Torino — a luat cursa pe cont propriu, detașîndu-se evident, de adversare. Ritmul impus a fost susținut cu același aplomb și la încheiere cronometrele au indicat 13,4 s — PERFORMANȚĂ CARE CONSTITUIE UN NOU RECORD AL TĂRII (vechiul record — egalat de 6 ori! — era de 13,5 s și îi aparține). REZULTATE: 1. VALERIA BUFANU (România) 13,4 s; 2. Jeanne Schobel (Franța) 13,9 s; 3. Jones Lourdes (Cuba) 14,1 s.

Așadar, prima probă, prima victorie românească, primul record!

TREI ROMANCE PE PODIUM, LA DISC

Pentru prima oară, trei atlete românce aruncă discul dincolo de 55 m. În lipsa unei concurențe de valoare de peste hotare, am urmărit obișnuita dispută Manoliu - Cataramă - Menis, încheiată în această ordine. *Lia Manoliu*, cu două aruncări peste 58 de metri, a mai adăugat colecției sale un titlu de campioană internațională a țării, în timp ce pentru tînăra Argentina Menis, arbitrii au notat un nou record personal.

REZULTATE: 1. LIA MANOLIU (ROMÂNIA) 58,44 m, 2. O. Cataramă (România) 56,48 m, 3. Argentina Menis (România) 55,14 m, 4. C. Romero (Cuba) 50,68 m.

C. CORBU, SINGURUL PESTE 16 M

La triplusalt, Carol Corbu — campionul și recordmanul României — n-a avut alt adversar decît... ruleta. Ambițional, el a încercat să depășească performanța de la Torino (16,69 m), dar n-a obținut decît un 16,47 m care i-a asigurat — detașat — primul loc. Iată **REZULTATELE: 1. CAROL CORBU (România) 16,47 m; 2. Vasile Dumitrescu (România) 15,94 m; 3. Pedroperez Duepas (Cuba) 15,88 m.**

UN SPLENDID RECORD CUBANEZ: JUAN MORALES — 13,7 s

Finala probei de 110 m. g. a fost una dintre cele mai frumoase curse ale zilei. Încă din primii metri s-au detașat Juan Morales și Echard Berkes. Cubanezul a reușit — grație unor eforturi splendide — să se mențină în capul plutonului, rezistînd cu brio presingului. În final, el a obținut 13,7 s — nou record al Cubei (v. r.

Cronici de:
Hristache NAUM și Adrian VASILIU
Fotografii:
A. NEAGU

(Continuare în pag. a 3-a, la rubrică)

Magnetul elbitexului

Soarele blînd care prelungește vara dincolo de limitele calendaristice, aurind începutul toamnei, a patronat cu superbia sa inegalabilă mitingul internațional al atleților, dîndu-i o strălucire pe care nu i-au putut-o asigura întotdeauna listele de participare.

Splendida vară, care produce spleen meteorologilor, a reunit în tribuna de gală — plină de la un capăt la altul — pe fideli iubitori ai exercițiului atletic, iubitori de frumos în cea mai bună accepție a cuvîntului: frumusețea gestului, a mișcării, a atitudini, a elanului, a forței, a îndemînării, a agilității, la urma urmei a OMULUI.

Amanții aceștia ai atletismului nu au fost lipsiți nici de spectacolul incomparabil, inimitabil, al scenariului viu, jucat pe loc, cu deznodămînt necunoscut, cu șarje și surprize, cu tradiție și conformism, dar niciodată cu banalitate.

Pentru iubitorii de atletism și orgoliul lor patriotic, au urcat din nou în fruntea clasamentului, acolo unde știm obișnuiți să-i vedem, acolo unde dorim să-i vedem mereu (chiar și atunci cînd nu se poate): Lia Manoliu, Carol Corbu, Viorica Viscopoleanu, Ileana Silai (renăscută în știința de a învinge), aproape clasici ai atleticii autohtone. Șerban Ioan era cît pe aci să fie și el printre ei, dar l-a împiedicat înălțimea ștachetei, nu clemența arbitrilor. În schimb, a fost printre ei de-a binelea, și merită un cuvînt aparte, Valeria Bufanu, proaspătă recordmană pe garduri, care zece minute mai tîrziu se califica și în finala cursei scurte nezăgăzuite, și în mai puțin de o oră se clasa secundă la 100 m, și-și încerca puterile și la săritura în lungime!

De multă simpatie — și de o zgomotoasă galerie — s-a bucurat festivalul sprinturilor cubanez. De la Havana ne-au sosit — via Torino — excelenți alergători de culoare, de toate categoriile (de 10,3 sec. în seria I, de 10,2 în seria secundă și de 10,1 în finala), cu fuiețul lipsit parcă de efort, cu nonșalanță în ritm, cu bucuria de a fugi nestingheriți, independent de adversari. Și a mai fost Sarteur din buna școală a sprinterilor francezi; și vest-germanul Wolfermann care și-a oprit sulița pe drumul spre 90 de metri; și Barbara Wieck (R.D.G.) care a talonat-o cu talent pe demifondista română; și chiar dacă nu a fost Papanikolau, a fost în schimb toată ambianța aceea greu de descris care ne atrage mereu și mereu, din nou, ca un magnet, în jurul pistei de elbitex.

Victor BANCIULESCU

MARELE EXAMEN AL SCRIMEI

Dincolo de aparența unei mișcări — inofensivă și, implicit, mai puțin palpitantă — a crîncenelor dueluri din epopei și vremuri trecute, scrima întrunește toluși atributele unui sport dificil, exigentele sale punîndu-și amprenta nu numai asupra efortului fizic (depus de brațe și picioare) dar, într-o foarte mare măsură, și asupra gîndirii. O gîndire suplă și dinamică, subtilă și precisă, căci dialogul de pe planșă cere replici prompte și irezistibile.

Rezultatele pe care sportivii noștri le-au obținut în anii din urmă, în compania celor mai iluștri reprezentanți ai scrimei mondiale, ni se par — din acest punct de vedere — revelatorii și, desigur, măgulitoare. Aportul scrimerilor la prestigiul sportiv al României a fost din ce în ce mai substantial, concretizîndu-se în titluri mondiale și olimpice, în trofee de răsunet, în argintul și bronzul marilor competiții, care confirmă valorile din vîrful ierarhiei. De la medalia de argint cucerită de Olga Szabo la Jocurile Olimpice din 1956 și pînă la pozițiile fruntașe ocupate la Torino de Ecaterina Iencic-Stahl și de echipa floretistelor, scrima noastră a făcut să se vorbească elogios despre ea la Buenos Aires, Teheran, Montreal, Como, Mexico, Paris, Havana ș. a.

Astăzi, fruntașii scrimei românești păsesc într-o nouă competiție, campionatele mondiale, care au atras la Ankara cîteva sute de trăgători de pe întregul mapamond. Ziarele străine, telegramele de presă ne-au anunțat că participanții și, mai ales, cei aflați de obicei în aria înnobilată de strălucirea medaliilor, s-au pregătit cu deosebită rîvnă în vederea acestui mare examen. Scrimerii sovietici și-au disputat titlurile de campioni unionali abia în cursul lunii trecute, italienii au luat parte la un stagiu de pregătire în comun de peste o lună de zile, francezii și-au petrecut ultimele săptămîni la Font Romeu. Reprezentanții noștri au făcut, de asemenea, pregătiri asidue în ultima vreme. Seriozitatea cu care au îndeplinit indicațiile antrenorilor stă chezășie dorinței lor de a spori prestigiul scrimei românești.

Fie ca acest anotimp al culesului, al împlinirilor, să le dea răsplata cuvenită străduinței și stăruinței!

Sebastian BONIFACIU

EUROPENELE DE SKEET

ECHIPA ITALIEI ȘI K. WIRNHIER CONDUC DUPĂ PRIMA ZI

- **Excelenta comportare a lui Gh. Sencovici**
- **Rezultate bune pe toată linia**
- **Astăzi vor fi cunoscuți toți deținătorii titlurilor continentale**

Mereu solicitate în aceste zile, standurile de la Tunari au „funcționat" și ieri din plin. După trăgătorii de la talere aruncate din șanț, a venit acum rîndul așilor skeetului (talere lansate din turn) european. Sînt peste 120 de țintași și 17 reprezentative de țări.

Fruntașii și-au confirmat valoarea situîndu-se pe primele locuri, cu rezultate foarte bune. Astfel, conduce (după 100 t), avînd doar un singur taler scăpat, vest-germanul **Konrad Wirnhier** — medaliatul cu bronz de la J.O. din Mexic, urmat la un punct diferență de campionul olimpic, sovieticul **Evgheni Petrov** și de campionul continental, francezul **Elie Penot.** Doar deținătorul titlului mondial, **Iuri Țuranov** (U.R.S.S.) este clasat ceva mai slab, locul 11 cu 96 t. În schimb, un nume mai puțin cunoscut pe poziția a doua: italianul **Floriano De Angeli** cu 98 t.

Excelent s-a prezentat și campionul țării noastre **GHEORGHE SENCOVICI,** locul V cu 97 t. Primul skeetist român a încheiat cu un finiș excepțional ziua de ieri, înscriind două serii complete 25+25. Ceilalți — cu excepția lui Gleb Pintilie — au concurat normal, cu o mențiune pentru Dumitru Danciu. Nescontată comportarea lui Pintilie, socotit omul nr. 2 al formației. Dintre cele patru serii, doar în cea de a treia, rezultatul (23 t) lui Pintilie exprimă o valoare mai apropiată de cea reală, celelalte cifre, de cîte 21 t situîndu-se sub plafonul posibilităților acestui sportiv. Poate că astăzi, el își va aduce contribuția așteptată în cadrul reprezentativei României.

În clasamentul echipelor, Italia se află în frunte cu un punct avans înaintea R.F. a Germaniei. Puternice se anunță și selecționatele Poloniei și U.R.S.S. (cu condiția redresării lui Țuranov). Cu o evoluție constantă, team-ul român are șanse să urce una sau două trepte pe scara ierarhiei europene.

La fete, normal, **Larisa Garczinkaia** (U.R.S.S.) s-a instalat la conducere, iar tînăra trăgătoare norvegiană Karry

C. COMARNISCHI

(Continuare în pag. a 4-a)

Și skeet-ul are... coada lui. A surprins-o fotoreporterul N. Dragoș, ieri, în caruselul trăgătorilor la talere aruncate din turn.

TIR ȘI POEZIE...

În lumea tirului cu alice, „turnul" și „șanțul" s-au privit deseori chiorîș, ca două surori invidioase, fiecăreia părîndu-i-se că cealaltă este curtată mai mult. De fapt, amîndouă sînt la fel de frumoase și o alegere ar pune pe oricine în fața unei grele dileme. Totul este, în ultimă instanță, o pură chestiune de gust. Unora le plac blondele, altora brunele...

„Skeetul" este mai spectaculos, „trapul" — în schimb — mai dificil. Trăgătorii de șanț afirmă că traiectoriile (teoretic) aceleași pe care zboară farfuriile aruncate din turn condamnă proba la monotonie și înăbușire mecanizarea deplină a mișcărilor. În replică, amatorii turnului răspund că lor nu le este îngăduită aducerea armei la umăr decît după ce ținta se află în aer și că ei trebuie să fie mai agili, mai iuți, cu reflexele mereu proaspete.

Disputa ar putea continua la infinit. Din fericire, ea este anulată de faptul că foarte mulți maeștri ai șanțului obțin rezultate strălucite la turn, și viceversa, demonstrînd că două surori, mai ales dacă sînt la fel de frumoase, trebuie să se înțeleagă foarte bine și pot fi fiecare la fel de adorate.

...Ieri i-am urmărit pe regii „skeet"-ului și am reușit să le deslușim tot labirintul sufletesc, privindu-i, doar, fără să schimbăm măcar o vorbă cu ei.

Trăgătorii aceștia, ca și jucătorii de curse, sînt complicați și superstițioși. Kinogramele nu vor dezvălui niciodată intimitățile înscrise în universul unui sport din care nu pot fi excluse întîmplarea ori hazardul. Gîndind mai adînc, ajungem la concluzia că ciudățeniile și tabieturile lor au un substrat profund material, abordînd cu precădere domeniul psihologiei, știință care s-ar putea înfrupta copios din această ramură de sport, înțesată de particular, demonetizată — oarecum — prin comparații stîngace și prin metafore ieftine. Noi vom fi totdeauna tentați s-o clasăm în rîndul domeniilor de gîndire și de afecțiune.

— Iată standul!

...Ca să se liniștească, Konrad Wirnhier, marele lider al probei, privește imobil cerul, ca și cum s-ar ruga. De fapt, el nu se roagă, ci face lucrul acesta doar ca să se liniștească.

...Gheorghe Sencovici, despre care se spune că ar avea un stil ideal, își lasă inadins cartușele mai departe de stand, sub o umbrelă înflorată, lăturalnică. Și după fiecare foc își face drum pînă la ele, nu numai ca să-și reîncarce arma, ci ca să obțină un răgaz.

Ne-a emoționat confesiunea antrenorului Ion Lovinescu, care — în vremuri nu tocmai îndepărtate — cînd se număra printre concurenți, spunea șoptit, înainte de a apăsa pe trăgaci, un vers. Ca să se deconecteze, să se simtă el însuși, eliberat de gînduri, de încertitudini și de presimțiri. Înaintea fiecărui cartuș, Ion Lovinescu rostea, fără ca nimeni să audă, cuvinte dintr-o poezie a lui Victor Tulbure:

„Niculae, sluga boierului,
Avea ochi adînci ca fîntînile cerului..."

Tir și poezie! Ni se pare sublim...

Valeriu CHIOSE

AZI, ÎN DIVIZIA A

ÎN BUCUREȘTI (pe stadionul Dinamo **de la ora 16**): PROGRESUL — STEAGUL ROȘU

Cluj: „U" — U.T.A.
Petroșani: JIUL — STEAUA
Ploiești: PETROLUL — RAPID
Timișoara: C.F.R. — DINAMO BACĂU
Pitești: F. C. ARGEȘ — C.F.R. CLUJ
Constanța: FARUL — UNIVERSITATEA CRAIOVA

CLASAMENTUL

1.	U. T. A.	2	2	0	0	4—0	4
2.	Steagul roșu	2	2	0	0	3—0	4
3.	Univ. Craiova	2	2	0	0	2—0	4
4.	Politehnica	3	2	0	1	5—4	4
5.	Dinamo Buc.	3	2	0	1	4—4	4
6.	Dinamo Bacău	2	1	0	1	6—2	2
7.	Steaua	2	1	0	1	4—3	2
8.	Rapid	2	1	0	1	1—1	2
9—11.	Farul	2	1	0	1	2—3	2
	Progresul	2	1	0	1	1—2	2
	„U" Cluj	2	1	0	1	2—3	2
12.	Petrolul	2	1	0	1	3—6	2
13—15.	C.F.R. Cluj	2	0	0	2	0—2	0
	C.F.R. Timișoara	2	0	0	2	0—2	0
	F.C. Argeș	2	0	0	2	0—2	0
16.	Jiul	2	0	0	2	0—3	0

Echipajul dinamovist Roșca, Iacob, Negraia, Zabara — victorios în cea mai disputată cursă a „Criteriului". Foto: V. BAGEAC

CRITERIUL OLIMPIC, LA KAIAC-CANOE

FINALA „CELOR ȘAPTE PROBE"

Ieri dimineață, pe lacul Snagov, într-o singură oră (de la 9,30 la 10,30) s-au consumat cele 7 întreceri finale ale „CRITERIULUI OLIMPIC" la kaiac-canoe. În prima probă au luat startul caiacistele de la simplu, unde **Maria Nichiforov** (Dinamo) — cu un finiș mai puternic — cîștigă locul I, întrecînd principalele adversare din această cursă — Fănica Ditcov și Maria Ivanov (Steaua). A urmat disputa la K 2 — fete (500 m). Plecate în monom, pe ultima sută de metri echipajul **Mangea—Evdochimov** (Steaua) se desprinde de plutonul format din 9 kaiaciste, forțează în continuare ritmul, cîștigînd exact cu o secundă în fața dinamovistelor Lovin—Calenic și Humă—Răutu.

Întrecerea băieților este deschisă de... medaliatul olimpic **Ivan Patzaichin.** Adică, de proba de C 1 — 1000 m, în care tînărul canoist se impune și de data aceasta. Spectacolul cursei, însă, l-au făcut următorii trei clasați — **Zaharenco, Sidorov** (Dinamo) și **Sevastian** (Steaua), ambițioși în a ajunge campionul, în a ocupa locurile imediat următoare. O finală frumoasă a fost și cea a canoiștilor de la dublu, unde blonzii gemeni, **S. Nemeș** și **E. Nemeș** sînt aplaudați la scenă deschisă pentru evoluția lor, pentru victoria obținută la capătul unei întreceri disputate.

Cea de a cincea finală a „CRITERIULUI" a reunit kaiaciștii de la simplu. Cursa nu a avut istoric din... vina talentatului **Cuprian Macarencu** (Dinamo), care nu a lăsat o clipă să se întrevadă un alt cîștigător al probei. O paranteză: în toate aceste finale, cît și în cele care vor urma, kaiaciștii și canoiștii de la Clubul Sportiv Școlar și Olimpia București, C.S.M. și Olimpia Reșița, Constructorul Hunedoara nu au avut nici un reprezentant! O mențiune pentru tinerii de la Delta Tulcea, în luptă pentru întîietate cu puternicele secții nautice Dinamo și Steaua.

Penultima cursă, K 2 b — 1000, a fost cîștigată de **Timofan — Simiocenco** (Steaua), pe locul secund clasîndu-se un echipaj cu un alt Nemeș (cel mai mare dintre ei), respectiv **M. Nemeș — D. Diaconescu.** Cursa zilei — cea mai frumoasă și aprigă dispută de ieri — a dat cîștig de cauză kaiacului de 4 al clubului Steaua (Roșca, Iacob, Negraia, Zabara), victorios după un finiș prelungit, epuizant, avînd ca principal adversar puternicele echipaje conduse de Dragulschi (Steaua) și Rujan (Dinamo).

Rezultate: K 1 F 500 m — 1. M. Nichiforov (Dinamo) 2:11,6, 2. F. Ditcov (Steaua)

Vasile TOFAN

(Continuare în pag. a 3-a, la rubrică)

O OPERĂ MARE A UNOR „MINI" ARTIȘTI

Timp de doi ani, principala preocupare a cercului foto al Casei pionierilor din Cluj a fost recompunerea — după toate documentele vremii — a bogatului trecut sportiv al orașului de pe Someș, operă pe care au expus-o acum, spre marea lor laudă, într-una din sălile palatului lor din localitate.

Beneficiind de înțelegerea și îndrumarea imediată a acelui veșnic animator al sportului care este maestrul emerit Albin Morariu, *mini-fotografii Clujului au realizat o operă de investigație (și de prelucrare prin refotografiere) a șase decenii de activitate sportivă clujeană, reușind să închege o istorie sportivă în imagini care are ca punct de plecare lecția de scrimă pe care profesorul* Gabriel Csinadi *o dădea, în 1907, elevului* Marian Popu *și ca ultimă imagine manifestația plină de prospețime a pionierilor clujeni de la 23 August 1970.*

Dintre piesele rare pe care le înregistrează retrospectiva sportivă clujeană, se reține, deosebit, flopul lui Andrei Somodi — cu *care a cîștigat la Budapesta, în 1913, un concurs internațional de atletism (1,78 m) — echipa de fotbal a anilor '20 cu* Guga, Rațiu *și* Țîrlea, *momentul cînd* Ștefan Andraș *a fost decretat campion național de popice (1930), ștafeta de aur a „Universității" cu* Stoichițescu, Zenide, Coracu *și* Moina, *formația glorioasă de fotbal a „U"-lui cu* David, Sfera, Sepi *și* Bulzan, *momente din activitatea renumitului dascăl și îndrumător al sportului Iuliu Hațieganu.*

O coborîre în timp, ce demonstrează atît respectul și grija pionierilor față de un trecut glorios, cît și o dorință nedisimulată de a aduce eroii trecutului în strictă actualitate,

Nușa MUSCELEANU

Retrospectivă mondială

VOLEIUL NOSTRU FEMININ în marea confruntare a valorilor lumii

Mariana Popescu, într-o caracteristică acțiune de atac, într-unul din meciurile susținute de reprezentativa țării noastre în compania echipei R.D. Germane.

● 1952: primul C.M.feminin de volei cu o singură echipă dinafara Europei

● Paris, 1956: la un pas de titlul suprem

● 1962: supremația japonezelor

Miez de vară, 1952. O dată cu lotul masculin, ce participa la ediția a doua a „mondialelor", în trenul de Moscova urcau și voleibalistele noastre, pentru prima ediție feminină a campionatelor lumii. În lot: *Tatiana Avacum, Tinela Pleșoianu, Doina Corbeanu-Ivănescu, Rodica Sădeanu, Mariana Bunescu, Magda Niculescu, Rodica Șiclovan* etc. Deși se numeau campionate mondiale, la startul lor se înscriseseră numai formații de pe bătrînul continent, unde voleiul feminin atinsese o fază mult mai avansată decît în restul lumii. În ultimul moment, *reprezentativa Indiei salvează caracterul... mondial al competiției.*

Româncele pierd în fața gazdelor, a voleibalistelor cehoslovace, poloneze și bulgare, dar înving *Ungaria, Franța* și *India.* Medaliile de aur revin formației sovietice, care n-a pierdut nici un set. Pe locurile următoare — *Polonia, Cehoslovacia, Bulgaria, România, Ungaria, Franța* și *India.*

DUPĂ 4 ANI

Patru ani mai tîrziu, la Paris, numărul echipelor ajunge la 17, stabilind un record de participare la o competiție feminină internațională. Pentru prima oară se stabilesc serii. Reprezentativa noastră, în care apar nume noi: *Sonia Colceru, Natalia Cernat-Todorovschi, Ileana Răzvanță, Veronica Zama* și *Florina Teodorescu*, avea să înscrie în istoria voleiului feminin românesc cea mai strălucită pagină a sa. *Repartizată în seria a V-a,* alături de echipa din afara continentului european, *formația română a cîștigat ușor seria, învingînd cu 3—0 reprezentativele Braziliei și R.P.D. Coreene* și *calificîndu-se în turneul pentru locurile 1—10.* Primele două jocuri ne-au adus victorii categorice. Învinse: *R.D.G.* și *Olanda.* Urmează meciul care avea să hotărască pe cîștigătoarea titlului suprem: *România—U.R.S.S.* Adversara noastră cîștigase pînă atunci trei titluri europene și unul mondial, adică ce nimeni nu reușise pînă atunci. Urmează o serie de jocuri dure, de cinci seturi. *De la 0—2, fetele fac 3—2 cu Bulgaria, într-o partidă dramatică.* Același scor îl înregistrează în fața *Poloniei* la capătul unui meci formidabil și cu o durată record (3 ore!) Refacerea unui handicap de două seturi, în fața *Cehoslovaciei,* face ca *superlativele la adresa echipei române să nu conteneacă.*

Urmau două partide în care victoria nu putea să le scape (și nu le-a scăpat) jucătoarelor noastre, dar *titlul fusese pierdut în jocul cu sovieticele, ce nu vor mai ceda decît un set, la poloneze.*

IN AMERICA DE SUD

Ediția următoare, programată la Rio de Janeiro (1960), înregistrează, (datorită poate și plasării ei) o scădere în numărul participantelor (11). Echipa României nu se deplasează peste Ocean unde *sovieticele cîștigă cel de-al treilea titlu consecutiv.*

Această ediție a mondialelor lansează o echipă necunoscută pînă atunci, *Japonia cea care avea să... preia apoi supremația. Formația niponă nu pierde decît meciul cu U.R.S.S. cu 1—3 (—6, 12, —13, —13) și cucerește medaliile de argint. Bronzul revine cehoslovacelor,* care învinge surprinzător de ușor pe poloneze (3—0!).

După numai doi ani, mondialele se organizează din nou la Moscova (14 echipe participante). De data aceasta, *celebra garnitură japoneză — Nichibo — face o adevărată demonstrație de virtuozitate, nepierzînd în tot turneul decît un set la gazde (14—16). Româncele reușesc din nou o performanță bună, dar nu de talia celei de la Paris: locul IV, în urma formațiilor Japoniei U.R.S.S. și Poloniei, pe care totuși o învinsese în turneul final cu 3—1!*

UN EȘEC: EDIȚIA DE LA TOKIO

Ultima ediție, desfășurată la Tokio, în 1966, *a fost un veritabil eșec în ce privește participarea,* deși învingătoarea, *Japonia,* nu putea fi pusă la îndoială. *Cele mai puternice reprezentative europene nu s-au prezentat la această ediție.*

Iată-ne deci, în pragul ediției a VI-a, la care ne reprezintă din nou o echipă cu pretenții. Ce va fi?...

Aurelian BREBEANU

Înaintea plecării la „mondiale", fetele noastre s-au pregătit cu asiduitate pentru a avea o comportare cît mai bună.

RECORDURI ABSURDE

LUMEA recordurilor

Firește, este absurd să stabilești un record... mondial de mers pe măgari, timp de 24 de ore. Dar, fiindcă există, hai să-l amintim. El a fost stabilit în S.U.A., în Luisiana, într-un concurs cu 60 de participanți. S-au parcurs 112 km, cu o viteză medie de 4,6 km pe oră. Nici un măgar n-a făcut contestație.

A sta sub duș, mai ales vara, este plăcut și reconfortant. Nebunii stau mai mult, dar fără voia lor. Să stai însă 7 zile și 7 nopți (168 de ore) sub duș, în baie, așa ca **Peter Schell** din München, numai ca să bați un record mondial, este absurd și grotesc.

Gurmanzii vor fi curioși să cunoască recordurile mîncătorilor de ouă, găluște sau fripturi și ale băutorilor cu pofte pantagruelice. În tabelul recordurilor gastronomice figura performanța de 10,5 litri de bere, reușită de un student din Trinidad. Simțind că poate mai mult, un canadian a făcut o tentativă de depășire. Rezultatul: 11 litri în 5 ore 30 minute — **nou record** — și o... **internare în spital.**

Cine știe, poate că a dansa 78 de ore este un record oarecum sportiv. Doi tineri americani l-au obținut cu efort, pilule împotriva somnului și mare satisfacție.

A cînta la pian aproape patru zile (102 ore) este, desigur, o performanță de neinvidiat, dar o performanță. În orice caz, mai onorabilă decît doborîrea recordului mondial de mers în mîini, care își schimbă mereu deținătorii, în funcție nu de cap, nici de picioare, ci de mîini.

Cine poate să alerge mai repede 100 yarzi, cu o tigaie cu clătite, din care să nu cadă nici una? Iată condiția concursurilor de bucătărese din Anglia și Australia, care stîrnește emoții și zîmbete — mai ales că fiecare clătită care nu vrea să stea cuminte în tigaie aduce penalizări hotărîtoare. Ajunsă la a opta ediție, în 1970, performanța record aparține australiencei **Lyn Kadlie,** care, întrebată cum de a reușit să cîștige, a răspuns surîzînd: **„Să știți că într-o zi de muncă, trebuie să alergi suficient de mult și de repede, în iurul plitei".**

Un om este convins că părul lui are o forță de metal și agățat de el poate pluti în spațiu. La zece metri, lucrul ar părea posibil și emoționant. Dar să atîrni deasupra orașelor și cîmpiilor, la peste 2000 de metri, sub aripile unui avion, suspendat de propriul tău fir de păr, este, pare-se, absurd și excentric.

Poate de aceea, sau din alte motive, sînt oameni în lume — bărbați sau femei — care cred în forța sau lungimea părului lor. Austriaca Liliana Gross cîștigă un concurs în țară, cu cel mai lung păr feminin (2 metri). Dar, curios, recordul mondial aparține unui bărbat, indianul **Thurai, care a lăsat să-i crească un păr lung de 7,90 metri,** poate de teama să nu aibă cumva soarta lui Samson.

Nu însă toate recordurile absurde sînt lipsite de interes. În 1919, un aviator francez, pilotînd un avion cu anvergura aripilor de nouă metri, a trecut cu îndeminare și curaj prin deschiderea de 14 metri a Arcului de Triumf din Paris. Peste ani, aviatorul Cikalov va trece razant sub un pod din Moscova și mereu de-a lungul anilor aviatorii vor căuta și găsi prilejuri uluitoare de virtuozitate și ciudățenie aviatică.

De un deceniu, este epoca furioasă a automobilului. Cascadorii fac rostogoliri, salturi peste alte cîteva mașini, întoarceri și răsuciri, și nu o dată ei plătesc cu viața această îndrăzneală, setea lor nepotolită de risc, bani sau glorie.

A stîrnit senzație și scandal în America saltul „dement" din avion al unui amator de recorduri unice, prins apoi în aer, în timpul căderii, de un parașutist. Dat în judecată pentru încercare exhibițională de sinucidere, recordmanul acestei sărituri într-adevăr rarisime și-a plătit cheltuielile de judecată cu banii primiți pentru publicarea unei cărți la o editură însetată de senzațional.

Și un record mai pașnic, dar poate nu mai puțin stupid. Indianul **Masuria Din** a lăsat să-i crească mustățile și, în decurs de 23 de ani, acestea au ajuns la sublima lungime de 2,85 metri. Nu ni se spune nimic precis cum teribilul mustăcios își poartă admirabila podoabă. Noi credem că pe umeri, așa ca o femeie eșarfele, sau, cine știe, poate și-a angajat un paj... purtător de mustăți.

Dar recordurile absurde, excentrice și extravagante pot fi infinite, cum infinită este stupiditatea omenească. Între tehnică, artă și știință, sport și biologie, unii oameni cred că sînt mai interesanți alegînd absurdul și stupiditatea. Să-i lăsăm să fie așa cum își doresc...

VIRGIL LUDU

10 000 de kilometri pe bicicletă

Pasiunea pentru sport nu are limite. Ne-am convins încă o dată de aceasta, cunoscîndu-l pe Aleksander Ivanovici Vasiljenco. La 64 de ani, acest ucrainean vînjos, fost profesor de istorie, geografie și literatură, a pornit la drum cu „căluțul" lui drag — bicicleta — urmînd să străbată **10 000 de kilometri,** trecînd, din Uniunea Sovietică, prin **România, Bulgaria, Ungaria, Cehoslovacia, R.D.G. și Polonia.** El este hotărît să parcurgă zilnic 150—200 km. Vasiljenco a fost, de altfel, în tinerețe, un redutabil ciclist. El este posesorul unei bogate colecții de trofee, cucerite pe velodromurile din U.R.S.S.: **două medalii de aur, trei de argint, o centură de cîștigător al probei de 100 de kilometri cu antrenament mecanic.**

Călătoria prin cele 6 țări nu reprezintă un simplu itinerar turistic, ci și unul documentar, Vasiljenco pregătind apariția unei cărți despre viața, obiceiurile, cultura și frumusețile țărilor vizitate.

(g. r.)

M. OPROIU *Săritorul în lungime se antrenează...*

Gimnastica modernă — subiect de film

Cîteva locuri pitorești din țară, începînd cu însorita plajă a litoralului și continuînd cu mirifica Poiană Brașov, au primit în cursul lunii august vizita inedită a unor fete bronzate, al căror fizic atrăgător era bine pus în evidență de frumoase costume pentru gimnastică. Urmărite de obiectivul aparatului de filmat, ele au executat, pe rînd, la București, Constanța, Mamaia, Brașov și Bran superbe exerciții de gimnastică modernă, mînuind cu grație, dezinvoltură și dexteritate mingi, panglici și corzi.

Cele cinci tinere zvelte sînt componente ale lotului reprezentativ de gimnastică modernă: Victoria Vîlcu *(proaspăta campioană balcanică),* Sabina Șerbănescu, Cristina Hurezeanu, Maria Preda și Carmen Bucaciuc. *Filmul realizat de Studioul „Alexandru Sahia", în colaborare cu C.N.E.F.S., după un scenariu scris de Virgil Anastasescu și Erwin Szekler, este regizat de ultimul, avînd ca operator pe I. Narti și consultante pe antrenoarele lotului, Livia Grama și Viorica Moceani.*

La sfîrșitul lunii octombrie, publicul iubitor de sport, de mișcare și — în general — de frumos, va putea viziona pe ecrane un nou film cu subiect sportiv care aduce încă un argument în favoarea acestui sport-artă, care este gimnastica modernă.

Horia ALEXANDRESCU

REFLECȚII DE PE TUȘĂ

● *Dacă schema tactică indică un „libero", aceasta nu înseamnă — cum cred unii — că tactica e... liberă.*

● *Cum să nimerească poarta în nocturnă, cînd nici la lumina zilei nu o... vede?*

● *Cînd jucătorii nu sînt de o valoare apropiată, atunci pătimesc unii pentru ceilalți.*

● *Jucătorul care nu stăpînește arta de a controla balonul, dovedește, adesea, multă măiestrie în a controla... picioarele adversarului!*

● *Sînt și arbitri care acordă decizii „în compensație"! Acestea vor să fie un fel de... „erată" la deciziile eronate?!*

● *Oricîte șuturi ar șterge bara pe dinafară — șterse rămîn! Numai cel care se prelinge pe dinăuntru rămîne de... neșters!*

„DUPĂ UN RALIU URMEAZĂ... ALT RALIU!"

Interviu cu unul dintre așii volanului, marele automobilist englez TONY FALL

La 30 de ani, englezul TONY FALL — cîștigător al raliurilor Poloniei, Scoției și Irlandei, primul în „Raliul Dunării" (1968), învingător în „Maratonul Incașilor" din Peru și în dificila cursă „TAP" din Portugalia — este unul dintre marii automobiliști ai lumii.

Cunoscut de pe ecran — unde apare des în filmele western — sau de pe pistele de automobilism ale tuturor continentelor, Fall cucerește asistența nu numai prin șirul nesfîrșit al victoriilor, ci și prin firea sa, deschisă și veselă, chiar la capătul unui traseu ucigător, de mii de kilometri.

— Mister Fall ce înseamnă antrenamentul în programul unui automobilist? Acest termen, foarte potrivit la jocuri, să zicem, pare puțin impropriu atunci cînd este vorba de viteză și pene de cauciucuri...

— Pentru un automobilist, antrenamentul înseamnă... drum! Ore întregi — iată, pentru „Raliul Dunării", chiar 12 ore pe zi! — mașinile firmei pentru care alergi „bat" traseul, fiecare navigator trecînd în carnetul de bord toate caracteristicile drumului. La sfîrșit, mașina care ia startul — sau mașinile, în funcție de competiție, de numărul de concurenți, de condițiile impuse de organizatori — posedă o veritabilă hartă a drumului întocmită pînă la amănuntul... hopurilor sau porțiunilor nepietruite.

— Și cît durează povestea asta?

— Depinde de cursă. Eu mă antrenez cam o săptămînă pentru „Raliul Dunării", peste 5 săptămîni pentru „Safari" sau „Monte Carlo" și aproape un an pentru un „maraton", cum a fost cel de la Londra la Mexico City.

— Apropo, în această ultimă cursă l-ați avut partener pe...

— Celebrul fotbalist Jimmy Greaves, care este un mare atacant și un mare automobilist în același timp.

— Povestiți-ne, vă rog, ceva din acest raliu.

— După încheierea etapei europene, am îmbarcat mașina pe vapor, am traversat Oceanul cu avionul și ne-am permis o scurtă relaxare pe malul Oceanului la Copacabana. Într-o dimineață, am plecat cu o barcă în larg, pentru cîteva ore, dar vîntul ne-a dus departe și n-am reușit să ne întoarcem decît după... 4 zile! În ultimul moment, ne-am urcat în mașină fără să ne schimbăm hainele și... duși am fost, ajungînd totuși la Mexic pe un loc fruntaș.

— Ați asistat la „mondialele" de fotbal?

— O, nu! A doua zi ne-am întors. Viața unui automobilist este pe cît de frumoasă și pasionantă, pe atît de grea. După un raliu urmează aproape imediat... alt raliu!

Ileana ILIESCU

răspunde Ion Poștașu

IOSIF OLEAN, VIȘEUL DE SUS. *„A procedat bine arbitrul Emeric Takacs, la meciul de fotbal Sănătatea Sighet — Sănătatea Vișeu, în faza următoare: la o infracțiune în careul gazdelor (obstrucție), el a acordat lovitură liberă indirectă. Jucătorul oaspete a tras direct în poartă și m-ngea a intrat în plasă. Mă așteptam ca lovitura să fie repetată, dar arbitrul a acordat lovitură de poartă. Cel mai bun prieten al meu susține că el a procedat corect. Vă rog să-mi răspundeți la rubrica dv., să știe toată lumea că prietenul meu n-are dreptate".* Vă înșelați: cel care n-are dreptate sînteți... dv. Eu v-aș fi dat acest răspuns la modul cel mai discret posibil, dar dacă ați vrut să afle toată lumea — să afle!

A BARTI, BOCȘA II. Ca și în alți ani, și de data aceasta, după prima etapă, mai multe echipe de fotbal au realizat același număr de puncte și același golaveraj, stabilit prin scăderea golurilor primite, din cele marcate. În clasament, ele au fost trecute pe același loc — de pildă 3—9 — enumerarea lor neavînd nici un fel de importanță. Constat, însă, că suporterii își dispută și această ordine absolut întîmplătoare. Altfel, n-ar fi... suporteri!

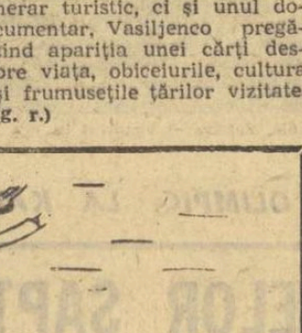

I. GHINESCU, COMUNA BOTENI. Un catren pentru Universitatea Craiova, care se pregătește să debuteze în noua ediție a „Cupei europene a tîrgurilor":

Spun oltenii cu tărie
Că echipa din Bănie
Mi s-a pregătit cu sîrg
Și-o să facă... bani la „tîrg".

MARIN MUREȘAN, BAIA MARE. *„Prea puțin fotbal! De ce nu dați MAI MULT SPAȚIU pentru acest sport atît de popular?"* Nu sînteți primul care ne pune această întrebare. Am primit însă și scrisori de la iubitorii celorlalte sporturi, care spun: *„Prea mult fotbal în ziarul dv.".* Regretăm, dar cele patru pagini ale noastre nu ne permit să rezolvăm această controversă!

I. CRISTEA, COMUNA DOBROTEȘTI. 1). Primul meci al echipei noastre naționale de fotbal: la 8 iunie 1922, cu Iugoslavia, la Belgrad. Scor: 2—1 (1—1) pentru noi. Ronai și Guga sînt realizatorii celor două goluri. **2).** Steaua (pe atunci ea se numea A.S. Armata) a avut prima prezență în divizia A în ediția 1947—48. Clasament final: locul 14 din 16 echipe. Cîteva rezultate: 0—7 și 1—6 cu I.T.A., 1—7 și 2—4 cu C.F.R... Timișoara etc. Dar, trei ani mai tîrziu, în 1951 ea avea să devină campioana ...ii.

LUCIANA DELGALDA, BRĂILA. Ați vrea ca echipele dv. favorite, Rapid și Steaua, să joace în orașul dv. S-ar putea ca dorința dv. să fie satisfăcută cîndva. Să vă pun însă și eu o întrebare: Brăila nu are de gînd să se întoarcă în „A", de unde a plecat acum 32 de ani? Problema s-ar rezolva, atunci, de la sine!

CORNEL PRISCU, BUCUREȘTI. Marcel Thil, campion al lumii la categoria mijlocie, a boxat de două ori la București. La 1 noiembrie 1930 el l-a învins prin k.o. în repriza a 7-a pe Moți Spakow, iar în anul următor, la 5 septembrie, a trebuit să accepte doar o victorie la puncte, după 10 reprize, în fața lui Gheorghe Axioti.

MANOLE PROCA, BRĂILA. Tot despre fotbal și tot despre Brăila! Vreți să știți cum se numea echipa brăileană care a jucat în divizia A? D.U.I.G. Să vă spun și cînd: în ediția 1937—38, cînd la campionat au participat 20 de echipe, împărțite în două serii. Jucînd în seria I, D.U.I.G. s-a clasat pe locul 9, dar a obținut o victorie cu 1—0 asupra primei clasate, Rapid București. Dulcea răzbunare a codașilor!

Ilustrații: N. CLAUDIU

MEDICINA BUCUREȘTI — ÎN PREAJMA SEMICENTENARULUI

Dialog cu conferențiarul universitar OCTAVIAN BĂNĂȚAN, șeful Catedrei de educație fizică a I.M.F.

În curînd se vor împlini 50 de ani de la semnarea actului de naștere al primului club sportiv studențesc din România, legat nemijlocit de o facultate, cea de medicină din București. Inițiativa creării lui a aparținut Societății studenților în medicină, și ea pe atunci cea mai veche din țară, fondată în anul 1875.

De fapt, nucleul viitorului club l-a constituit secțiunea sportivă a Societății studenților în medicină, după o idee care a aparținut prof. dr. Marius Georgescu. Asta însemnînd echipe de fotbal și rugby. Ulterior, prin strădaniile prof. dr. docent Ion Pavel și ale prof. dr. docent Emil Crăciun, astăzi membri de onoare ai Academiei de științe medicale și membri corespondenți ai Academiei Republicii Socialiste România, a luat ființă clubul sportiv propriu-zis, în forma lui inițială cu 5 secții — atletism, scrimă, tenis, fotbal și rugby.

Aflîndu-ne în preajma aniversării semicentenarului clubului sportiv Medicina București, am socotit util să evocăm unele momente din viața foștilor lui susținători, să aducem în prim plan cîteva mari valori care s-au afirmat aici și, bineînțeles, să cunoaștem acțiunile cu care este întîmpinat acest memorabil eveniment. Interlocutor ne-a fost conferențiarul universitar OCTAVIAN BĂNĂȚAN, șeful catedrei de educație fizică a I.M.F. București.

● Publicațiile din perioada anilor 1920—1930 consemnează o activitate extrem de laborioasă susținută de clubul sportiv Medicina la fotbal, în atletism, ca și în alte discipline...

— *În principal în fotbal, dacă este să respectăm adevărul istoric. Era și firesc. Prof. dr. docent Ion Pavel a fost dintotdeauna un fervent susținător al fotbalului, pe care l-a și practicat, la nivel de performanță chiar, ca jucător la clubul Colțea și ca titular în națională. Tot la Medicina, în perioada anilor 1922—1925 de pildă, se afirma un jucător prezent la toate competițiile organizate de club, dr. Mircea Stroescu, și el o valoare recunoscută în soccerul românesc, component al lotului reprezentativ. Iar după încheierea activității sportive, președinte — un timp — al federației de specialitate. În perioada care a urmat, Medicina a avut o serie de alți exponenți reputați ca prof. dr. Emil Cionga, dr. Traian Dumitrescu, dr. Matei Balș, dr. Titus Manicatide dr. Paul Pîrvulescu.*

● Ar fi interesant, desigur, să ne amintiți și cîteva nume din această galerie a marilor valori dintr-o perioadă mai apropiată de anii noștri...

— *Într-o perioadă de mijloc, să zicem între 1935—1945, Medicina s-a impus în activitatea competițională prin reprezentanți de frunte ca Nicki Dragomirescu, Gheorghe Urschitz, Cristache Babaliescu, Cicero Danielescu, Clement Baciu, Octav Troianescu, Jean Ponova, Dumitru Medianu, Mircea Stein, Tatiana Avacum. Mai recent, prin Răzvan Scheau, Armand Novacek, Atila Csipler, Margareta Pogorevici, Radu Manoliu, Eugenia Tărăngoiu și Anca Gurău.*

O mică statistică: Medicina s-a bucurat de prezența în rîndurile ei a doi maeștri emeriți ai sportului și a peste 15 maeștri ai sportului. Aș mai dori să amintesc că, de-a lungul anilor, în secțiile clubului — 15 în prezent — au activat peste 1 500 de sportivi, care, de altfel, sînt și nominalizați în monografia pe care o pregătim.

OCTAVIAN BĂNĂȚAN

● În sulta manifestărilor cu care întîmpinați semicentenarul, ce acțiuni deosebite ați preconizat?

— *Înainte de toate, aș vrea să subliniez faptul că pregătirea sărbătoririi semicentenarului a fost luată în discuție și aprobată de către senatul institutului, încă din toamna anului precedent.*

Sub îngrijirea colectivului catedrei de educație fizică va apare o monografie a clubului Medicina, lucrare de mare întindere, care va cuprinde principalele aspecte ale vieții secțiilor, grafice, statistici, schițări de portrete, precum și un tabel cu nominalizarea tuturor sportivilor medicinești, din anul 1934, adică aproximativ de cînd există unele date statistice. Va fi prima monografie completă a unui club sportiv.

După aceea se află în pregătire o sesiune de comunicări științifice cu două secțiuni — de medicină sportivă și de educație fizică și sport — în care vor fi prezentate circa 20 de lucrări. La sesiune vor participa în afara invitaților din țară — medici ai institutului de la catedrele medicale ale I.E.F.S., șefii catedrelor de educație fizică ale I.M.F.-urilor — și oaspeți de peste hotare de la facultățile de medicină din Moscova, Budapesta, Praga și Sofia.

Semicentenarul clubului va fi punctat, în același timp, și printr-o expoziție retrospectivă, care își propune să oglindească viața celor 15 secții pe ramură de sport, prin fotografii, grafice, panouri, insigne, medalii și cupe. Paralel, se va deschide o a doua expoziție filatelică. O vitrină cu trofee și albume din activitatea sportivă de masă și de performanță, desfășurată în ultimii ani, va completa cadrul acestei ample acțiuni.

În fine, a fost prevăzut și un calendar competițional ad-hoc, reprezentat, pe de o parte, prin campionatele interne ale clubului, dotate cu „Cupa semicentenarului", la 12 discipline (acest campionat va înlocui competițiile anului 1970 pe facultăți), iar pe de altă parte prin competiții locale de fotbal, volei (băieți), baschet (băieți și fete) în care, alături de formațiile clubului, vor fi prezente și cele ale unor institute de învățămînt superior din Capitală — Politehnica, Construcții, I.E.F.S. etc. În același context se înscrie și o întrecere internațională de volei feminin cu participarea echipelor studențelor în medicină din București, Cluj, Varșovia, Sofia și a studentelor de la I.E.F.S. Tot la volei, intenționăm să organizăm un meci de olds-boys între Medicina și Combinata Centrului universitar București...

★

Așa cum se poate desprinde din lectura rîndurilor de mai sus, sărbătoririi semicentenarului clubului sportiv Medicina București i s-a asigurat un cadru deosebit.

Tiberiu STAMA

— FOTBAL —

IEȘENII AU PRODUS SENZAȚIE LA BUCUREȘTI

DINAMO BUCUREȘTI - POLITEHNICA 1—3 (0—2)

Stadion Dinamo; teren bun; timp excelent; spectatori — aproximativ 15 000. Au marcat: **Lupulescu** (min. 24), **Goleac** (min. 38), **Moldoveanu** (min. 48) și **Dumitrache** (min. 67 din lovitură de la 11 m).

Raportul de cornere: 6—7.

Raportul șuturilor la poartă: 15—13.

DINAMO: Constantinescu 6 — Cheran 5, Stoenescu 5, Dinu 4, Petre Niculae 4, Sălceanu 5, Radu Nunweiller 5, Lucescu 4, Nuțu 4 (din min. 46 Mustățea 5), Dumitrache 6, Both 5 (din min. 65 Moldovan).

POLITEHNICA: Iordache 9+ — Romilă 8, Ianul 9, Stoicescu 10, Simionaș 8, Goleac 9 (din min. 80 Alecu), Marica 7 (din min. 46 Lupea 7), Incze 9+, Cuperman 8, Lupulescu 9, Moldoveanu 9.

A arbitrat **Octavian Comșa** (Craiova) ★★★★★, ajutat la linie de Nicolae Mogoroșe (Craiova) și Mircea Biolan (Tr. Severin).

„Trofeul Petschowschi" (pentru public): 9.

La tineret-rezerve: Dinamo — Politehnica 3—0 (1—0).

Lupulescu, autorul primului gol al ieșenilor, în plină acțiune

Cei care iubesc fotbalul și îi gustă surprizele, dar care au avut ieri neinspirația de a nu se deplasa la stadionul din șoseaua Ștefan cel Mare, cu gîndul — probabil — și la partida „în familie" a dinamoviștilor cu ieșenii, de la finele campionatului trecut, pot regreta foarte mult absența lor. Fiindcă nu oricînd li se oferă prilejul să asiste la o asemenea lovitură de teatru (care ar fi încurcat și Pronosportul) ca aceea a înfrîngerii nete (și încă pe propriul teren) a echipei cu cele mai justificate veleități la titlu, din partea unei formații scăpate cu greu astă-vară de retrogradare și care, în primele două etape ale campionatului actual, lăsase impresia că se menține în continuare pe o linie modestă de comportare.

Dar cine, chiar dintre cei ce ieri au populat tribunele de la Dinamo, putea întui că se va produce vreo surpriză într-un meci în care gazdele porneau ca mari favorite? Probabil că mulți dintre spectatori își puneau doar problema scorului cu care urmau să câștige dinamoviștii.

Și iată că, răsturnînd orice calcule, ieșenii au încheiat victorioși o partidă în care erau considerați ca victime sigure. Meritul lor ne apare cu atît mai mare, cu cît succesul obținut nu este consecința unui gol căzut întîmplător și apărat apoi cu disperare, CI REFLECTĂ O SUPERIORITATE EVIDENTĂ MANIFESTATĂ DE EI ÎN JOC, SUB TOATE ASPECTELE. N-am văzut de multă vreme pe ieșeni evoluînd atît de bine, de siguri pe ei, într-un sistem tactic perfect pus la punct, demonstrînd o autentică măiestrie în stăpînirea balonului, în construirea și finalizarea fazelor de atac. Jocul lor, în care s-a recunoscut „mîna" antrenorului Mărdărescu, a constituit o adevărată încîntare și nu întîmplător simpatia întregului public s-a îndreptat spre ei. Nu-i, însă, mai puțin adevărat că adversarii lor s-au prezentat în meciul de ieri la un nivel de nerecunoscut, Dinamo a apărut ca un mecanism în care nici o piesă n-a funcționat corespunzător și, ceea ce ni se pare mai trist, este că printre cei mai slabi oameni ai formației s-au aflat chiar unii dintre componenții lotului național.

Pentru a respecta adevărul, trebuie să recunoaștem că gazdele au avut un început destul de promițător, în care s-au aflat de cel puțin 4—5 ori foarte aproape de deschiderea scorului. Cea mai clară dintre ocaziile avute a fost, poate, aceea din min. 6, cînd Dumitrache, la un luft al lui Ianul, a întîrziat execuția, astfel că a pierdut unghiul favorabil, șutînd în portar. O fază dramatică în careul ieșenilor s-a produs și în min. 14, cînd, la o centrare a lui Lucescu, Both a șutat și el în portar, de la cîțiva metri, mingea fiind reluată apoi de Nunweiller peste poartă. După această perioadă de presiune dinamovistă, se produce începutul dramei, cu totul neașteptat: la un contraatac, Moldoveanu, în luptă cu trei dinamoviști, pasează lateral lui Lupulescu, venit la timpul potrivit. Un sprint scurt, un șut sec și Constantinescu nu poate face altceva decît să scoată mingea din plasă. O dată deschis scorul, jocul se echilibrează, atacurile dinamoviștilor devin mai rare, mai neinspirate, în timp ce ieșenii se apropie mai des de poarta fostului lor coechipier. Și, în min. 38, o acțiune personală de toată frumusețea a lui Goliac, care a driblat tot ce i-a ieșit în cale, s-a încheiat cu un nou gol imparabil.

Cei care au așteptat asaltul dinamovist din repriza a II-a s-au văzut dezamăgiți. Fiindcă în min. 48 cei care înscriu sînt tot ieșenii, prin Moldoveanu, care îl lasă în urmă pe Petre Nicolae și șutează decisiv în colțul lung al porții lui Constantinescu: 3—0! O adevărată senzație! Firește, la acest scor, partida este „jucată". Dinamo mai are, totuși, unele zvîcniri și, la una din ele, Dumitrache este... luat în brațe de Ianul pe linia careului de 16 metri. Penalty-ul, acordat de arbitru, este executat tot de Dumitrache: 3—1. Reducerea scorului nu schimbă prea mult fața jocului. Dimpotrivă, finalul partidei aparține tot ieșenilor, care au ocazii de a rotunji scorul, dar Lupulescu, în două rînduri, își prelungește prea mult balonul, în situații foarte favorabile, dînd posibilitatea apărătorilor bucureșteni să intervină.

C. FIRĂNESCU

— ATLETISM —

(Urmare din pag. 1)

13,9 s — egalat de Morales în serii). **REZULTATE: 1. JUAN MORALES (Cuba) 13,7 s; 2. Echard Berkes (R. F. a Germaniei) 13,8 s; 3. Nicolae Perța (România) 14,0 s.**

ILEANA SILAI A ÎNVĂȚAT DIN ÎNFRÎNGERI SĂ... CÎȘTIGE!

Disputate contratimp (sistem bizar), seriile probei de 800 m femei au avut aspecte diferite. În prima, vedetele au realizat o cursă rapidă, pasionantă, în timp ce în a doua — întrecerea a fost de un nivel mult mai slab. Ileana Silai a fost — pentru prima oară în acest an — și o bună tacticiană. După un start slab, ea a sprintat și s-a introdus în grupul fruntaș. La 450 m, Silai le-a depășit pe Barbara Wieck și Ilja Keizer, s-a instalat la conducere și și-a susținut șansa de a învinge cu toată hotărîrea. Ileana a învățat, se pare, că evitînd blocajul și aruncînd în final în luptă toate resursele victoria nu poate scăpa. Așa a fost. Cu 2:03,6 Silai a cîștigat o cursă frumoasă. **REZULTATE: 1. ILEANA SILAI (România) 2:03,6; 2. Barbara Wieck (R. D. Germană) 2:03,7; 3. Ilja Keizer (Olanda) 2:05,6.**

VIORICA ȘI-A AMÎNAT RĂSPUNSUL...

Săritura în lungime femei. Spectatorii așteaptă cu emoție replica Vioricăi Viscopoleanu la provocarea lansată de Heide Rosendhal în concursul de la Torino. Fosta recordmană a lumii nu este însă în forma sportivă necesară unei sărituri de peste 6,80 m și amînă răspunsul. Cubaneza Garbey cucerește locul II de justețe, întrecînd-o cu doar 4 cm pe... Valeria Bufanu. Excelenta noastră specialistă în proba de garduri a participat astăzi la nu mai puțin de trei probe (100 m g., 100 m și lungime), cucerind la toate medalii: aur la 110 m g. cu 13,4 s — nou record, argint la 100 m cu 11,8 s și bronz la lungime cu 6,10 m! **CLASAMENT: 1. VIORICA VISCOPOLEANU (România) 6,45 m; 2. Marcia Garbey (Cuba) 6,14 m; 3. Valeria Bufanu (România) 6,10 m; 4. Elena Vintilă (România) 6,06 m.**

ȘTACHETA A RĂMAS LA 2,12 M

La săritura în înălțime bărbați arbitrii nu au putut departaja pe Thomas Zacharias de Ioan Șerban decît numărîndu-le încercările. Vest-germanul a trecut din prima la 1,95 m, 2,00 m, 2,05 m, 2,08 m și 2,12 m, în timp ce atletul român a avut nevoie de două sărituri la ultima înălțime. Al 3-lea favorit, francezul Henry Elliot, s-a oprit la 2,08 astfel că... 1. T. ZACHARIAS (R. F. G.) 2,12 m, 2. Șerban Ioan (România) 2,12 m, 3. H. Elliott (Franța) 2,08 m, 4. M. Durapopa (Cuba) 2,05.

MIGUELINA COBIAN FĂRĂ ADVERSARE

Finala sprinterelor s-a încheiat cu succesul, scontat de altfel, al cunoscutei alergătoare cubaneze Miguelina Cobian. Ea a atacat puternic de la 50 m, detașîndu-se net în învingătoare. Clasîndu-se pe locul doi, Valeria Bufanu și-a confirmat valoarea și recentul titlu de campioană la 100 m. REZULTATE: 1. MIGUELINA COBIAN (Cuba) 11,6, 2. V. Bufanu (România) 11,8, 3. Sanda Angelescu (România) 11,9, 4. Cristina Echevarria (Cuba) 12,0.

ASTAFEI L-A ÎNVINS PE PIȘTALU

Săritura cu prăjina ne-a oferit o surprinzătoare victorie a lui Petre Astafei, singurul care a reușit ieri după-amiază să treacă ștacheta la 4,90 m în sectorul care-l așteptă pe Christos Papanikolau... El a precedat un pluton de trei săritori la 4,80 m, în care primul a fost campionul țării, Dinu Pișfalu. REZULTATE: 1. P. ASTAFEI (România) 4,90 m, 2. D. Pîștalu (România) 4,80 m, 3. N. Ligor (România) 4,80 m, 4. B. Markowski (Polonia) 4,80 m.

ÎNTRECEREA COLOȘILOR

Primii trei clasați la aruncarea greutății cîntăresc 315 kg. Un amănunt care nu trebuie să-i lase pe specialiștii noștri indiferenți. A cîștigat, conform pronosticurilor, reprezentantul R. D. Germane, Dieter Prollius cu 19,20 m, în timp ce Adrian Gagea s-a apropiat simțitor de 17 metri... REZULTATE: D. PROLLIUS (R.D.G.) 19,20 m, 2. S. Holub (Ungaria) 18,58 m, 3. E. Hubacher (Elveția) 17,93 m, 4. A. Gagea (România) 16,81 m.

Juan Morales (Cuba)

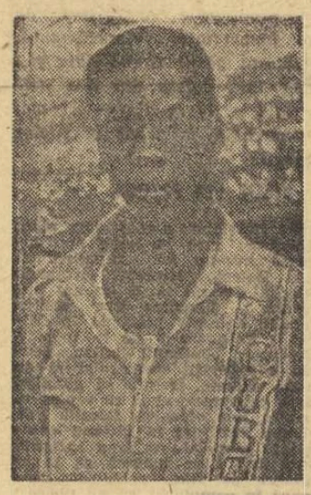

21 ani, 1,78 m și 63 kg. Juan Morales este fără îndoială una din marile vedete ale atletismului cubanez. El a cîștigat ieri, de o manieră impresionantă, finala hurdlerilor pe distanța de 110 m în 13,7 — nou record și cea mai bună performanță obținută vreodată la noi în țară.

S-a născut la Havana și în momentul de față este student în anul IV al Institutului de Cultură Fizică „Manuel Havalda". A început să practice atletismul din 1965 și de trei ani se pregătește sub îndrumarea antrenorului polonez Edmund Pojcehowski. Tehnica sa nu a atins încă perfecțiunea, dar calitățile de viteză îi permit să obțină rezultate înalte și în probele de garduri. De altfel, în fișa tehnică a lui Morales vom găsi o performanță de 10,2 pe 100 m, care i-a permis să fie selecționat în ștafeta olimpică de 4x100 m de la J.O. din Mexic, realizatoarea excepționalului timp de 38.3.

PENTRU PRIMA OARĂ 10,1 LA BUCUREȘTI

Finala de la 100 m a însemnat un adevărat festival cubanez cu 4 alergători de peste Ocean. Cel mai rapid s-a dovedit finalistul olimpic Pablo Montez, care a stopat cronometrele după 10,1 — nou record al stadionului. De altfel, a fost cea mai rapidă „sută" alergată vreodată la noi în țară. REZULTATE: 1. P. MONTEZ (Cuba) 10,1, 2. B. Andomo (Cuba) 10,2, 3. Triana Mata (Cuba) 10,2, 4. A. Sarteur (Franța) 10,2, 5. Gh. Zamfirescu (România) 10,3-rec. egalat, 6. J. Triana (Cuba) 10,4.

Rezultate înregistrate în celelalte finale:

400 m băieți: 1. ANTONIO ALVAREZ (CUBA) *46,7 s*; 2. Rodovaldo Diaz (Cuba) 47,0 s; 3. Reza Entezari (Iran) 47,3 s — *nou record național*; 4. De Geyter Gaby (Belgia) 47,4 s; 5. Nicolae Nicolae (România) 48,4 s; *1 500 m băieți:* 1. JEAN PIERRE DUFRESNE (FRANȚA) *3:46,4*; 2. Petre Lupan (România) 3:46,6; 3. Mircea Neamțu (România) 3:47,6; 4. Mehmet Tumkan (Turcia) 3:48,6; *sulița băieți:* 1. KALUS WOLFERMANN (R.F. A GERMANIEI) *85,72 m — nou record al R.F.G.*; 2. Marcel Petra (România) 71,10 m; 3. Dezideriu Szilagy (România) 70,94 m; *3 000 m obstacole:* 1. GH. CEFAN (*ROMANIA*) 8:51,0; 2. Victor Caramihai (România) 8:53,7; 3. Woldemar Cierpinski (R.D. Germană) 8:54,2; *ștafeta 4 x 100 m băieți:* 1. CUBA (Montez, Triana, Mata, Bandomo, I. Triana) 39,9 s; 2. Politehnica Timișoara 42,1 s.

— IAHTING —

START ÎN FINALELE NAȚIONALELOR

Începînd de astăzi, se va desfășura pe lacul Siutghiol cea de-a **17-a ediție a campionatelor naționale de yachting**, pentru **seniori**. Pe programul concursului figurează finale la clasele **Finn, F.D.** („Olandezul zburător"), **Snipe** și **Star**. Își dispută întîietatea acum secțiile Electrica și C.N.U. — ambele din Capitală, Electrica, Marina și Știința — din Constanța. Iată și cîștigătorii titlurilor de campioni naționali ai ultimei ediții: Gh. Nicolcioiu (Electrica Constanța) la Finn, E. Grozea — Voicu (C.N.U.) la Snipe, C. Bărbulescu — Fl. Panaitescu (C.N.U.) la F.D. și M. Dumitriu — N. Iliescu (C.N.U.) la Star.

LA BALCANIADĂ, LOCUL IV LA CLASA F.D.

Timp de cinci zile s-au disputat pe apele Adriaticei, în fața pitorescului oraș iugoslav Split, întrecerile celei de-a **IV-a ediții a Balcaniadei**, deschise celor mai buni veliști din **Grecia, Iugoslavia, Bulgaria, România și Turcia**. La clasa **„Olandezul zburător" (F.D.)** unde s-a concurat cu cîte două ambarcațiuni de fiecare țară, victoria a revenit în mod strălucit perechii **Lynberakidis — Perakidis**, cărora i-au revenit toate cele patru regate. La această clasă menționăm că singurul nostru echipaj, format din tinerii **C. Bărbulescu și Fl. Panaitescu** (de la Clubul nautic universitar Buc.) a reușit **să se situeze pe locul IV. Iată** de altfel și **clasamentul final la F.D.: 1. Grecia (Lynberakidis — Perakidis) 0 p, 2.** Grecia (Kyrmkidis — Christakopoulo) 9 p, 3. Iugoslavia (Cerne — Miklaveci) 21,7 p, 4. **România (C. Bărbulescu — Fl. Panaitescu)** 23,7 p.

Rezultate la clasa Finn: 1. **M. Fabris (Iugoslavia) 8,7 p**, 2. E. Chatzipaulis (Grecia) 13 p, 3. A. Vatistas (Grecia) 13 p, 4. N. Dimov (Grecia) 14,4 p, 5. L. Kolombatovici (Iugoslavia) 26 p, 6. M. Balov (Iugoslavia) 29 p. Dintre finniștii români, care au ocupat locuri modeste, cel mai bine plasați au fost **Nicolae Opreanu** (loc. 11, cu 47 p) și **Constantin Ivanovici** (loc. 14, cu 51 p).

— POLO —

În turneul final al juniorilor mari

În penultima zi a întrecerilor poloiștilor juniori s-au înregistrat următoarele rezultate:

STEAUA — ȘCOLARUL 5—0 (0—0, 2—0, 1—0, 2—0). Au înscris: Pleșca (3), Rotariu și Ion Gheorghe — Steaua.

RAPID — POLITEHNICA CLUJ 7—2 (1—0, 4—0, 2—1, 0—1). Au marcat: Bartolomeu (2), Alexandru (2), Slăvei, Ghineț și Iordăchescu — Rapid, respectiv Polgar și Lucaci.

DINAMO — CRIȘUL ORADEA 12—5 (5—0, 2—1, 1—1, 4—3). Au înscris: Nastasiu (5), Rus (3), Ștefan, Stoica, Gavrilescu și Pătrașcu — Dinamo, respectiv Kovacs, Gui, Tomescu și Zarchian (2).

— HANDBAL —

DINAMO A ÎNVINS VOINȚA CU 21—17

„Uvertura" la etapa a treia a campionatului masculin de handbal au susținut-o — ieri, pe terenul din Șos. Ștefan cel Mare — formațiile bucureștene Dinamo și Voința. Dinamoviștii au cîștigat pe merit cu scorul de 21—17 (10—10). Au înscris: Moldovan (8), Papp (6), Samungi (3), Bota (2), Dan Marin (2) — Dinamo, Anghel (4), Nițescu (4), Fabian (3), Mureșan (3), Roșescu (2), Popescu (1) — Voința. Au arbitrat foarte bine P. Cîrligeanu și P. Țîrcu (București).

PRONOEXPRES

PREMIILE CONCURSULUI EXCEPȚIONAL DIN 6 SEPTEMBRIE 1970

Categoria I: 1 variantă — autoturism „DACIA 1300".

Categoria a II-a: 7,75 variante — autoturisme „MOSKVICI 408" cu caroserie 412.

Categoria a III-a: 12,90 variante a 10 000 lei în numerar.

Categoria a IV-a: 39,35 variante — excursii duble la Budapesta cu petrecerea Revelionului.

Categoria a V-a: 131,10 variante a 2 084 lei.

Categoria a VI-a: 366,50 variante a 500 lei.

Categoria a VII-a: 821,5 variante a 200 lei.

Categoria a VIII-a: 1 158,75 variante a 100 lei.

● **La 18 septembrie a.c. va avea loc tragerea specială LOTO, tragere care se prezintă cu o bogată listă de premii, în frunte cu autoturismele.**

Se acordă autoturisme DACIA 1 300 și SKODA 1 000 M.B. în număr NELIMITAT. De asemenea — tot în număr NELIMITAT — se atribuie autoturisme MOSKVICI 408 cu caroserie 412, sau DACIA 1 100 plus 2 700 lei, sau SKODA S 100 plus 4610 lei, sau FIAT 850 plus 11 900 lei, la alegerea cîștigătorilor, precum și premii fixe și variabile în numerar. Cu 15 lei participați la toate extragerile. Mai multe bilete, mai multe șanse de cîștig.

„Ziua pompierilor din Republica Socialistă România"

EROI ÎN UNIFORMĂ...

Acum 122 de ani, ostașii comandați de căpitanul Pavel Zăgănescu s-au acoperit de glorie în luptele de pe Dealu Spirii. Compania de pompieri s-a dovedit a fi însuflețită de o dragoste fierbinte pentru patrie, luptînd — cu abnegația caracteristică poporului care i-a crescut — împotriva cotropitorilor.

Au trecut 122 de ani. De atunci încoace ostașii unităților de pompieri au adăugat zi de zi noi dovezi de bărbăție și curaj, de eroism și dragoste de țară.

★

De fapt, cine a avut ocazia să-i urmărească pe acești eroi în uniformă — cel mai adesea rămași anonimi — în acțiunile curente de protejare a avutului obștesc, nu a putut să nu fie impresionat de viteza de acțiune, de precizia mișcărilor, de curajul în lupta cu flăcările.

Desigur, pentru întrunirea acestor calități trebuie să fii și un bun sportiv. Pregătirea fizică este unul din punctele de bază ale instruirii ostașilor unităților de pompieri. Cățărarea cu rapiditate pe scară, escaladarea zidurilor, posibilitatea de a alerga cît mai repede pe diferite distanțe, îmbinate cu exerciții specifice, dar care cer o mare îndemînare și vigoare fizică, sînt numai cîteva din elementele ce trebuie să fie stăpînite cu precizie. De ele depinde, adesea, salvarea unor vieți omenești.

O dovadă sigură asupra calităților sportive ale ostașilor unităților de pompieri am avut-o urmărindu-i pe reprezentanții celor 16 județe prezenți la marele festival sportiv ce se desfășoară în aceste zile în cinstea aniversării anuale a zilei pompierilor.

★

Acum 122 de ani o companie de pompieri s-a acoperit de glorie. Ziua de 13 septembrie a fost transformată de popor într-o sărbătoare tradițională — „Ziua pompierilor din Republica Socialistă România" — în semn de omagiu pentru devotamentul de care aceștia dau dovadă, zi de zi, în acțiunile de apărare a edificiilor socialismului și a vieților oamenilor.

Se cuvine să adresăm acestor eroi ai omeniei gîndul nostru de recunoștință.

Em. F.

— CAIAC-CANOE —

(Urmare din pag. 1)

2:13,8, 3. M. Ivanov (S.) 2:16,4; K 2 F 500 M — 1. Steaua (Mangea, Evdochimov) 1:56,5, 2. Dinamo (Iovin, Calenic) 1:59,5, 3. Dinamo (Humă, Răutu) 2:01,4; C 1 1 000 M — 1. I. Patzaichin (Dinamo) 4:17,6, 2. I. Zaharenco (Dinamo) 4:20,5, 3. G. Sidorov (Dinamo) 4:21,5; C 2 1 000 M — 1. Dinamo (S. Nemeș, E. Nemeș) 3:55,9, 2. Dinamo (Năstase, Maxim) 3:57,5; 3. Steaua (Nichitov, Simionov) 3:58,2; K 1 1000 M — I. C. Macarencu (Dinamo) 3:59,9, 2. M. Zafiu (D) 4:02,0, 3. B. Petcu (D) 4:04,5; K 2 1000 M — 1. Steaua (Timofan, Simiocenco) 3:33,5, 2. Dinamo 3:37,5; K 4 1000 M — 1. Dinamo (Roșca, Iacob, Negraia, Zabara) 3:09,5, 2. Steaua, 3:10,0.

Clasament general: 1. Dinamo Buc. 180 p, 2. Steaua 108 p, 3. Delta Tulcea 12 p, 4. Constructorul Timișoara 7 p, 5. Ancora Galați 4 p.

— MODELISM —

EVOLUȚII SPECTACULOASE LA MAMAIA

MAMAIA, 12 (prin telefon, de la corespondentul nostru). Întrecerea de navomodelism pentru desemnarea campionilor naționali pe 1970, care se desfășoară în stațiune, se apropie de faza finală. La ultimele probe disputate, o bună comportare au avut tinerii constructori de la Galați, Petroșani și București. O mențiune pentru sportivii din Ungaria care participă în afară de concurs. Ei au demonstrat o înaltă măiestrie, cîștigînd unele probe la categoria teleghidate.

Rezultate: **autopropulsate — nave civile, cl. E. H.**: Gh. Anghel (Politehnica Galați) — seniori, C. Gavrilă (Constructorul Prahova) — juniori; **autopropulsate-prototip, cl. E.X.**: L. Strosz (Jiul Petroșani) — seniori, Gh. Halipia (Politehnica Galați) — juniori; **clasa viteză, F. 1, E. 30 — teleghidate**: F. Csaszar (Jiul Petroșani); **cl. F. 1, V 2½**: A. Delinschi (Flacăra Brașov) — la concursul internațional: I. Abraham (Ungaria); **cl. F. 1, V. 5**: L. Baranyai (Ungaria); **cl. F. 1, V. 15**: F. Csaszar (Jiul) — internațional; K. Bertok (Ungaria); **cl. 3 V**: 1. I. Abraham, 2. E. Kalaman (Ungaria), 3. F. Csaszar; **cl. F. 2 — „trifoi"**: E. Ciungan (Flacăra Brașov); **cl. F. 2 B „trifoi"**: A. Delinschi; **nave autopropulsate, cl. E.K. (seniori)**: A. Ghițescu (Aeronautica București), V. Petrache (Tehnic-club Buc.).

Întrecerile se încheie astăzi cu demonstrații pe Siutghiol și lacul Perla de la Mamaia.

C. POPA

GUNNAR LARSSON LA A 3-a MEDALIE DE AUR CU RECORD MONDIAL (2:09,3 – 200 m mixt)

Cvartetul celor mai rapide crauliste din lume: Iris Komar, Elke Sechmisch, Gabrielle Wetzko și Carola Schulze din R.D. Germană

BARCELONA 12 **(prin telefon de la A. Grințescu).** Turneul de polo din cadrul „europenelor" a continuat vineri noaptea. Echipele **Uniunii Sovietice** (actuală deținătoare a titlului) și **Ungariei** au obținut noi victorii, **rămînînd singurele formații neînvinse, astfel că meciul lor direct de simbătă noaptea va decide pe noua campioană a continentului.** Polo iștii sovietici au întrecut selecționata **Italiei** cu 8—3 (2—1, 3—2, 1—0, 2—0), în timp ce reprezentativa Ungariei a învins, la capătul unui meci spectaculos și de bun nivel tehnic, echipa Iugoslaviei cu 7—4 (2—1, 1—0, 2—0, 2—3). Au înscris Konrad III 3, Sarosi 2, Bodnar și Kasas de la învingători, respectiv, Bonacici 2, Jankovici și Sandici de la învinși.

Echipa **României a făcut din nou un joc slab, fiind întrecută de cea a Olandei. Cu excepția lui Zamfirescu, ceilalți componenți ai „7"-lui reprezentativ s-au comportat modest.** Și **Cheța** a apărat **slab, primind goluri parabile,** astfel că **el a fost schimbat în repriza a III-a cu R. Bogdan.** Olandezii au condus aproape în permanență (5—1 și 6—3), **cîștigînd cu 6—5 (1—1, 2—0, 2—2, 1—2).** De menționat că **la scorul de 5—6, echipa României se afla în superioritate numerică și mai erau 30 secunde de joc. Cornel Rusu** A REUȘIT SĂ CONCRETIZEZE O ACȚIUNE DE ATAC (care ar fi adus egalarea formației noastre) CHIAR ÎN MOMENTUL FLUIERULUI FINAL. După îndelungi tergiversări, însă, **arbitrul belgian Bauwens** (care a condus cu această ocazie al 200-lea meci internațional) A ANULAT GOLUL. Cele 11 puncte au fost realizate de **Hoogveld** 5, **Jansen** pentru olandezi, respectiv, **Zamfirescu, Culineac, Szabo, Novac** și **Popa** pentru români.

Simbătă dimineața, **selecționata României a susținut ultimul meci în compania Italiei. A fost un joc echilibrat, cîștigat la limită de „Squadra azzurra": 5—4 (1—1, 0—1, 3—1, 1—1).** De notat că formația română a avut 4 situații de superioritate în care nu a înscris și, în plus, **Cheța** a apărat din nou slab, primind în repriza a III-a un gol de la 12 metri. Autorii celor 9 puncte: **Pizzo 2, De Magistris, Simeoni, Formiconi,** de la învingători, respectiv **Zamfirescu** 2, **Rusu** și **Szabo** de la învinși. Singurii jucători care au corespuns au fost **Zamfirescu, Blajec** și **Mihăilescu.** Bun arbitrajul belgianului **Fuchs.** În urma acestui rezultat, **echipa României se clasează pe locul VI, exact ca acum patru ani, la Utrecht.**

ALTE REZULTATE: **Finlanda — Irlanda 4—4, Spania — Suedia 4—3, Franța — Belgia 2—2, R. F. a Germaniei — Grecia 9—4, Suedia — Belgia 9—6, R. F. a Germaniei — Franța 10—0, Iugoslavia — Olanda 3—2.**

La ora închiderii ediției am primit rezultatele finalelor de simbătă la înot:

200 m mixt (m): 1. G. LARSSON (SUEDIA) **2:09,3 — record mondial,** 2. M. Pechmann (R.D.G.) 2:13,8 3. H. Ljungberg (Suedia) 2:14,3. 4. M. Suhariev (U.R.S.S.) 2:15,0, 5. M. Holthaus (R.F.G.) 2:15,1. 6. D'Oppido (Italia) 2:15,3; **200 m delfin** (f): 1. HELGA LINDNER (R.D.G.) **2:20,2 — record european,** 2. M. Segrt (Iug.) 2:24,5 (rec.), 3. E. Stoltze (R.D.G.) 2:25,6, 4. V. Tutaeva (U.R.S.S.) 2:28,4, 5. E. Wikner (Suedia) 2:31,4, 6. V. Smith (Irlanda) 2:31,4; **4X200 m liber:** 1. R. F. a GERMANIEI (W. LAMPE 1:56,8, O. von SCHILLING 1:58,7, V. MEUW 1:59,6, H. FASSNACHT 1:54,4) **7:49,5 — record european,** 2. U.R.S.S. 7:52,8, 3. R.D.G. 7:54,5.

sportul în lume

C. E. FEMININ DE BASCHET

SURPRIZE DE PROPORȚII ÎN PRIMA ZI

Jucătoarele române au avut trac în fața austriecelor, dar au învins, totuși, cu 86-45

LEEUWARDEN, 12 (prin telefon, de la secretarul general al F.R.B., prof. O. Dimitriu).

Mai întîi cîteva completări asupra primului meci al reprezentativei țării noastre, susținut în compania echipei Austriei. Deși știau că întîlnesc adversare de valoare evident mai slabă (pe care le învinseseră chiar în primăvara acestui an, la Oradea), **baschetbalistele române au început partida cu trac, din care cauză au ratat exasperant în prima repriză și au comis și multe greșeli de tehnică.** De-abia în următoarele 20 de minute selecționata noastră s-a pus pe picioare, interceptînd, aruncînd precis la coș, folosind un joc pozițional eficace și **CÎȘTIGÎND PÎNĂ LA URMĂ, CU 86—45.** După meciul nostru, **Bulgaria și Cehoslovacia au furnizat o întrecere spectaculoasă, încheiată cu un rezultat surprinzător: sportivele bulgare au cîștigat cu 77—74.** Cea mai bună jucătoare a fost pivotul Stoianova, autoarea a 24 de puncte. Învingătoarele au avut un excelent coș de la semidistanță și, mai cu seamă, nu au pierdut mingi din cauza pașilor greșite sau a „pașilor", așa cum au făcut cehoslovacele, care au fost inconstante și nesigure.

Surprize s-au produs și în grupa A, de la Rotterdam, a campionatului european. Olanda a dispus de Ungaria cu 60—58, iar Franța de Polonia cu 68—67. De fapt, trebuie spus că lupta pentru clasarea pe locul secund (primul este „acontat" de echipa U.R.S.S.), care aduce calificarea în semifinala pentru locurile 1—4, este deosebit de echilibrată în această grupă.

★

Din cauza orei tîrzii la care se desfășoară meciul România — Iugoslavia, nu-i vom putea publica rezultatul decît în numărul de mîine al ziarului.

OLIMPIADA DE ȘAH

ECHIPA ROMÂNIEI – LIDERĂ

Olimpiada masculină de șah pe echipe a continuat la Siegen (R. F. a Germaniei) cu disputarea partidelor din runda a 7-a. SELECȚIONATA ROMÂNIEI A ÎNTÎLNIT FORMAȚIA GUERNSEY PE CARE A ÎNTRECUT-O CU SCORUL DE 4—0. În cadrul grupei a 4-a s-au mai înregistrat următoarele rezultate: Suedia — Danemarca 2—2; Italia — Ungaria 1½—2½; Irlanda—Liban 3—1; Filipine — Maroc 3½—½.

Echipa României a trecut în fruntea clasamentului grupei cu 22 puncte. Urmează: Ungaria 21½ p, Danemarca 20½ p, Suedia 17 p, etc.

C. E. DE JUNIORI LA ATLETISM

SPORTIVII ROMÂNI S-AU COMPORTAT SUB AȘTEPTĂRI

PARIS, 12 **(prin telefon, de la trimisul nostru special).** — Hotărît lucru, atleților noștri — cu cîteva excepții de rigoare — nu le merge prea bine la aceste campionate europene, ei avînd, în general, o comportare ștearsă, prea puțin concludentă. Cei care au intrat pînă sîmbătă în focul întrecerilor au dezamăgit cu excepția clujeanului Gedeon clasat pe locul 6 la 400 m (48.5) și a bucureștencei Boca, ocupantă tot a unui loc 6 la săritura în lungime (6,00 m). Ar mai fi de subliniat evoluția lui T. Szabo (locul 8 în finala cursei de 100 m) și cea a Nataliei Andrei, de asemenea, pe locul 8 la 1500 m. Și cam atît...

Evident, este prea puțin față de ce se aștepta de la generația de mîine a atletismului nostru. Scăzînd bineînțeles procentajul impus de emoțiile unui asemenea concurs, de timpul total nefavorabil (vînt, ploaie și frig), ținînd seama, dacă vreți, și de faptul că majoritatea membrilor delegației noastre s-au aflat joi la prima lor călătorie cu avionul, și totuși nu putem admite faptul că ei nu s-au apropiat nici măcar de cele mai bune comportări ale lor din acest sezon. Este cert că atleții noștri nu se mai află în forma de acum cîteva săptămîni cînd au dominat întrecerile Balcaniadei de la Atena, evoluția lor la aceste campionate fiind fără îndoială cea mai slabă din toate de pînă acum. Spunînd acest lucru avem în vedere că deși în aceste zile la Paris se dispută ediția inaugurală a campionatelor europene de juniori, totuși întrecerii de acest gen s-au mai organizat în 1964 (Varșovia), 1966 (Odesa) și 1968 (Leipzig) sub numele de „Criteriul european" unde reprezentanții noștri au avut comportări remarcabile.

Este indiscutabil foarte greu pentru un atlet să se mențină în formă 10 luni, atît cît durează astăzi cele două sezoane de concurs, în aer liber și în sală. Dar, aici intervine măiestria antrenorului în a rezolva cu bine această problemă. Și mai este un fapt pe care nu-l putem omite, mai ales cînd discutăm pe marginea unei asemenea confruntări de amploare la care este prezentă toată elita atleților europeni: acela al valorii competitorilor în general și îndeosebi la ora H a campionatelor.

Concursul nu s-a terminat încă. Mai este și duminică o zi de întreceri. Însă, lista reprezentanților noștri prezenți la startul probelor s-a împuținat văzînd cu ochii, astfel că din multele speranțe cu care am venit nu ne-au mai rămas decît două. Ele se leagă de evoluția de mîine (n. r. azi) a lui Csaba Dosa la săritura în înălțime și a cvartetului băieților noștri în ștafeta de 4×100.

REZULTATE TEHNICE: **lungime fete:** 1. **Nigrinova** (Cehoslovacia) 6,27 m (performanță realizată în ultima săritură!), 2. Walls (Anglia) 6.26, 3. Gohrs (R.F.G.) 6.03, 4. Olsson (Suedia) 6.02, 5. Lusti (Elveția) 6,01, 6. **Boca** (România) 6.00... 11. Jinga (România) 5,71; **100 m.g.:** 1. **Rabsztyn** (Polonia) 13,9 sec.; 2. Hvs (R.D.G.) 14.1; 3. Leidel (R.F.G.) 14.4; 4. Schnike (R.D.G.) 14.4; 5. Samusovska (Polonia) 14.5; 6. Oreskina (U.R.S.S.) 14.6 **(concurenta română M. Szatmari s-a împiedicat la gardul al 4-lea în semifinală și a fost descalificată); 110 m g.:** 1. **Price** (Anglia) 14.1 sec.; 2. Wodszynski (Polonia) 14.1; 3. Fiedler (R.D.G.) 14.1; 4. Schumann (R.F.G.) 14.2; 5. Raybois (Franța) 14.4; 6. Roszak (Polonia) 14.4 (concurentul român Ion Glava a fost eliminat din semifinale); **1 500 m băieți:** 1. **Justus** (R.D.G.) 3:31,3; 2. Wellmann (R.F.G.) 3:51,7; 3. Orëra (Spania) 3:52.3; 4. Javorenko (U.R.S.S.) 3:53,8; 5. Denise (Anglia) 3:54.7; 6. Vanderterre (Franța) 3:55.8... 10. **Cornel Dima** (România) 3:59,8; **1 500 m fete:** 1. **Clausnitzer** (R.D.G.) 4:24.0; 2. Haskett (Anglia) 4:27.0; 3. Dvirina (U.R.S.S.) 4:28.2; 4. Lovell (Anglia) 4:30,2; 5. Grinbergen (Olanda) 4:32,1; 6. Azpeita (Spania) 4:34.2; 7. Kundsson (Suedia) 4:34,2... 8. N. Andrei (România) 4:34.3 (concurenta română a fost ajunsă și depășită de celelalte două sportive clasate înaintea ei chiar pe linia de sosire!); **400 m băieți:** 1. **Beaven** (Anglia) 47,0 sec.; 2. Reich (R.F.G.) 47.2; 3. Scheibe (R.D.G.) 47,5; 4. Salvador (Franța) 47.8; 5. Malingre (Franța) 47.9; 6. Gedeon (România) 48,5; 7. Schulz (R.D.G.) 49.3; 8. Kocher (U.R.S.S.) 49.4 (concurentul sovietic Kocher a condus cu autoritate, dar a căzut cu 3 m înainte de linia de sosire!); **400 m fete:** 1. **Tehort** (R.D.G.) 54,0 sec.; 2. Zientarska (Polonia) 54,5; 3. Rohde (R.D.G.) 54.9; 4. Zlatova (Bulgaria) 55,3; 5. Leclerc (Franța) 55,7; 6. Koczelnik (R.F.G.) 55.9; **greutate fete:** 1. **Moritz** (R.D.G.) 16.91 m; 2. Palzkill (R.F.G.) 16,56; 3. Lutevic (R.D.G) 15,98; 4. Erocika (U.R.S.S.) 15,32; 5. Armum (Ungaria) 13,57; 6. Schalk (Olanda) 12,93; **ciocan:** 1. **Manolov** (Bulgaria) 65,16 m; 2. Spiridonov (U.R.S.S.) 64,38; 3. Korohov (U.R.S.S.) 64,32; 4. Riehm (R.F.G.) 64,22; 5. Wendt (R.F.G.) 61,62; 6. Mikolajczyk (Franța) 58,74; **2 000 m obst.:** 1. **Malinowski** (Polonia) 5:44,0; 2. Huhtinen (Finlanda) 5:45,4; 3. Sari (Ungaria) 5:45,4; 4. Glod (Polonia) 5:46,6; 5. Zvonicek (Cehoslovacia) 5:46,6; 6. Karst (R.F.G.) 5:47,4.

Romeo VILARA

MARIN PERȘINARU A CÎȘTIGAT „CUPA APĂRĂTORILOR POȘTEI POLONEZE" LA MARȘ

La Gdansk, în Polonia, a avut loc cea de a VI-a ediție a concursului internațional de marș dotat cu „Cupa apărătorilor poștei poloneze".

La întrecere au luat parte, alături de sportivii țării gazdă, mărșăluitori din Ungaria și România. După parcurgerea unui traseu extrem de dificil, măsurînd 20 km, victoria a revenit, la mare luptă, reprezentantului nostru Marin Perșinaru, **cronometrat cu 1h 36:15,8, care a cîștigat, astfel, trofeul pus în joc.**

„ZIG ZAG fotbalistic"

UWE SEELER și-a luat adio...

9 septembrie, la Nürnberg... Deci, se pare că este adevărat. Uwe Seeler, marele Uwe, spune definitiv adio fotbalului! Îmbrăcînd pentru a 72-a oară tricoul echipei naționale, cel mai mare jucător pe care l-a avut fotbalul vest-german și-a sărbătorit și ultima apariție într-un meci inter-țări, jucînd împotriva echipei Ungariei, învinsă de această dată cu scorul de 3—1. De data aceasta, Seeler n-a marcat nici un gol, dar are o „zestre" suficientă în prodigioasa sa carieră, de o longevitate impresionantă. Alăturat găsiți cîteva date și... recorduri, culese din fișa personală a unuia dintre cei mai remarcabili fotbaliști ai zilelor noastre.

Înaintea ultimului său meci, UWE SEELER a primit o înaltă distincție din partea reprezentantului guvernului federal, secretarul de stat W. DORN.

- **S-a născut la 5 noiembrie 1936, la Hamburg.**
- **A debutat în echipa națională la 16 octombrie 1954 în meciul cu Franța, desfășurat la Hanovra. Atunci nu împlinise încă 18 ani...**
- **Este golgeterul echipei R.F. a Germaniei. A marcat 43 de goluri în cele 71 de evoluții în echipa reprezentativă.**
- **A fost ales de trei ori cel mai bun fotbalist vest-german: în 1960, 1964 și 1970.**
- **De cînd a luat ființă prima ligă a campionatului R.F.G. (1964), Uwe Seeler a marcat 117 goluri în 187 de partide!**
- **Din 1954 — n-a schimbat nici un club. La Hamburger S.V. a jucat peste 800 de meciuri.**
- **A participat la 4 ediții ale campionatului mondial, avînd astfel mai multe partide la activ în cadrul acestor competiții decît orice alt jucător din lume.**
- **În 1963 a fost selecționat în echipa lumii, iar în 1964 în reprezentativa Europei.**

VISUL LUI PICCHI

De neașteptat: acest fost mare apărător, care în lume simbolizează într-un fel superbetonul lui Helenio Herrera, Armando Picchi, devenit la 35 de ani antrenor la Juventus este contra jocului defensiv practicat în Calcio. Ex-libero-ul de la Inter a declarat: **„Fotbalul italian, pentru a redeveni spectacular și de bună valoare, trebuie să abandoneze catenaccio-ul și să revină la tactica pur ofensivă folosită de echipa Braziliei la ultimul campionat mondial. As face această sugestie: Liga italiană să sancționeze pe viitor echipele care joacă în campionat cu un libero! S-ar putea vedea atunci meciuri foarte frumoase și spectaculoase pe terenurile peninsulei".**

Dar, întrebat apoi dacă Juventus va evolua fără libero, Picchi a răspuns: **„Nu sînt atît de nebun! Voi fi bineînțeles obligat să folosesc aceeași tactică ca și celelalte echipe, cu libero. Fără el, îmi voi pierde locul în cîteva săptămîni"...**

SANTOS CERE PREA MULT

Marele turneu internațional de la Caracas (Venezuela) nu va avea loc anul acesta. Impresarul Agustin Lisbona a invocat motive (economice): **„Un turneu nu se poate concepe fără o echipă din Brazilia. Or, Santos, cere 35 000 de dolari pentru participarea la turneu".**

S-A ÎNTÎMPLAT ÎN PARAGUAY

- **S-a petrecut la Assuncion, în Paraguay. Portarul echipei Guarani, Raimundo Aquilere (titular în echipa națională), își ia avînt pentru a degaja din colțul careului de 6 m. La 20 de metri de el, atacantul central al echipei Cerro, Gonzales, se întorcea, cu spatele la poartă, putîn mîhnit de ratarea unei bune ocazii. Mingea lovește spatele atacantului, îl doboară pe acesta și revine ca o săgeată în buturile „arcașului" rămas ca o statuie. „Hinchada" (grup de suporteri) al Ciclonului (Cerro Porteno) a sărbătorit evenimentul, în tavernele portului, timp de o săptămînă!**

DE ACORD, DAR...

- **O „Expoziție internațională a fotbalului" trebuia să aibă loc la Londra. Organizatorii i-au cerut lui Pele, pentru această expoziție:**

— Coroana de aur care i-a fost remisă, anul trecut, cu ocazia înscrierii celui de al 1 000-lea gol.

— Balonul, tricoul și ghetele pe care „regele" le purta cu această ocazie.

— Tricoul și chilotul pe care le-a purtat în timpul finalei din Mexic.

— O pereche de ghete purtate în timpul „Cupei Lumii" din 1958.

Pele nu a spus nu, dar el a cerut pentru această lungă listă de obiecte o primă de asigurare în valoare de 1 500 000 de franci noi!...

Telex • Telex • Telex

În ultimul test-meci, din seria de patru, disputate între echipele de rugby ale Republicii Sud-Africane și Noii Zeelande, la Johannesburg, gazdele au obținut victoria după o evoluție de scor dramatică: 26—17 (3—14). Sud-Africanii mențin astfel superioritatea, prin trei victorii în fața formației „All Blacks" și o singură înfrîngere.

- **Rezultate din etapa de ieri a campionatului englez de fotbal:** Stoke — Leeds 3—0, Nottingham — Manchester City 0—1, Huddersfield — Crystal 0—2, Burnley — Arsenal 1—2, Chelsea — Wolverhampton 2—2, Everton — Ipswich 2—0 Newcastle — Liverpool 0—0, Southampton — Derby 4—0, Tottenham — Blackpool 3—0, West Bromwich — West Ham 2—1. Conduce **Leeds** cu 13 p, urmată de **Manchester City** 12 p, **Crystal Palace** și **Arsenal** 11 p.

■

La Plevna au continuat întrecerile turneului internațional de baschet rezervat echipelor masculine de tineret. Echipa României a întîlnit selecționata secundă a Bulgariei, pe care a învins-o cu scorul de 61—53. Alte rezultate: U.R.S.S. — R.D. Germană 98—50; Cuba — Cehoslovacia 72—37; Bulgaria (A) — Ungaria 58—51; Polonia — Spartak Plevna 79—57.

■

Boxerul spaniol Jose Hernandez este noul campion al Europei la categoria „mijlocie mică". În meciul disputat la Barcelona el l-a învins prin abandon în repriza a 14-a pe vest-germanul Gerhard Piaskowski. Hernandez este surdomut.

■

La Frankfurt pe Main, în cadrul unei reuniuni pugilistice, campionul european la cat. semigrea, italianul Del Papa, și-a păstrat titlul învingîndu-l la puncte după 15 reprize pe vest-germanul R. Schmidtke.

CUPLUL PILICI — BARTHES ÎNVINGĂTOR LA FOREST HILLS

Prima finală a turneului internațional de tenis de la Forest Hills — cea de dublu bărbați — s-a încheiat cu o surpriză: perechea Nikola Pilici **(Iugoslavia) — Pierre Barthes (Franța) a învins cu 6—3, 7—6, 4—6, 7—6 redutabilul cuplu australian** Rod Laver — Roy Emerson.

În finala probei de simplu femei se vor întîlni cunoscutele jucătoare Margaret Court și Rosemary Casals. În semifinale, Margaret Court a eliminat-o cu 6—1, 6—3 pe Nancy Richey, iar Rosemary Casals a dispus cu 6—2, 6—7, 6—2 de Virginia Wade.

„CUPA PETROLUL" LA CICLISM

PLOIEȘTI (prin telefon de la corespondentul nostru). — Vineri s-a dat plecarea în prima etapă a „Cupei Petrolul" la ciclism. La această competiție — în care se aleargă individual și separat pe categorii — au luat startul 85 de cicliști (seniori și juniori) de la Dinamo, Steaua, Olimpia și școlile sportive nr. 1, 2 și 3 din București, Dezrobirea și Tractorul Brașov, Voința Cluj, C. S. Brăila, Constructorul Constanța, Metalul Ploiești, Voința și Petrolul Ploiești.

La seniori cîștigătorul a fost decis abia la sprintul final, iar la juniori cu 3 km înainte de sosire. Iată cîștigătorii: **seniori** (traseu Ploiești — Vălenii — Cislău și retur, 120 km) Vasile Sălăjan (Dinamo — 2 h 59:00); **juniori** (Ploiești — Vălenii — Drajna de Sus și retur, 72 km): Cristian Camer (C. S. Brăila — 1 h 55:31).

Etapa a II-a, rezervată juniorilor, s-a alergat sîmbătă, în contratimp individual, pe șoseaua Ploiești — Tîrgoviște și a revenit tot rutierului brăilean C. Camer, care a acoperit distanța de 15 km în timpul de 21:14, fiind urmat de colegul său de echipă C. Hârjescu în 21:27. Clasamentul general: 1. C. Camer 2. C. Hârjescu, 3. V. Budea (Dezrobirea Brașov). Etapa a III-a se dispută duminică, în circuit, pe șoseaua Ploiești Nord.

M. BEDROSIAN

AU ÎNCEPUT JOCURILE DECISIVE, LA OINĂ, ÎN „CUPA SPERANȚELOR"

Întrecerile preliminare ale finalei „Cupei speranțelor" la oină s-au încheiat ieri la prînz cu următoarele clasamente: **Seria I** — 1. Șc. g. Turnu Roșu (jud. Sibiu) 11 p. 2. Șc. g. Gherăești (Neamț) 10 p. 3. Șc. g. Boureni (Dolj), 7 p. 4. Șc. g. Avrămeni (Botoșani) 7 p. 5. Șc. g. Lipnița (Constanța) 5 p. **Seria a II-a** — 1. Șc. g. Văcărești (Dîmbovița) 10 p. 2. Șc. g. Voivodeni (Sălaj) 9 p. 3. Șc. g. Curcani (Ilfov) 7 p. 4. Șc. g. Drăgănești (Olt) 6 p. 5. Șc. g. Surala (Vrancea) 6 p.

Primele două echipe din fiecare serie s-au calificat în turneul final, care va decide pe cîștigătoarea trofeului. Iată cîteva dintre rezultatele meciurilor decisive: Șc. g. Gherăești — Șc. g. Voivodeni 12—0, Șc. g. Turnu Roșu — Șc. g. Văcărești 8—2, Șc. g. Gherăești — Șc. g. Văcărești 21—0, Șc. g. Turnu Roșu — Șc. g. Voivodeni 8—7.

Întrecerile continuă astăzi, pe stadionul Tineretului, începînd de la ora 8.30.

ECHIPA ITALIEI ȘI WIRNHIER CONDUC DUPĂ PRIMA ZI

(Urmare din pag. 1)

Linden constituie o revelație, ocupînd locul secund, la jumătatea concursului. Surprinzător de slab a concurat italianca Laura Fantauzzi, medaliata cu argint la campionatele trecute.

Întrecerea celor 16 juniori a fost extrem de disputată, trei țintași alcătuiesc plutonul frontaș, cu același număr de talere doborîte: 73 t. Și în continuare se întrevede o luptă interesantă, cîștigătorul fiind greu de pronosticat.

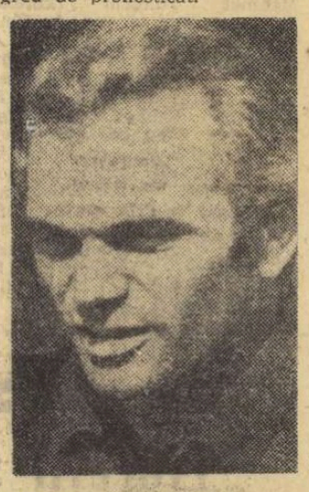

Liderul primei zile: KONRAD WIRNHIER (R.F. a Germaniei).

Rezultate, seniori (100 t): 1. **Wirnhier** (R. F. a Germaniei) 99 t, 2. De Angeli (Italia) 98 t, 3. Petrov (U.R.S.S.) 98 t, 4. Penot (Franța) 98 t. 5. SENCOVICI (România) 97 t (24+23+25+25), 6. Tasev (Bulgaria) 97 t, 7. Beccheroni (Italia) 97 t. 8. Xantakos (Grecia) 96 t. 9. Machacek (Cehoslovacia) 96 t. 10. Westergard (Finlanda) 96 t, 11. Turanov (U.R.S.S.) 96 t, 12. Eggert (Danemarca) 96 t, 13. Socharski (Polonia) 96 t, 14. Saade (Liban) 95 t, 15. Von Hohenthal (R. F. a Germaniei) 95 t. 16. Martinez (Spania) 95 t, 17. Jensen (Danemarca) 95 t, 18. Garagnani (Italia) 95 t, 19. Leach (Anglia) 95 t. 20. Bichet (Belgia) 95 t, 21. Danek (Polonia) 95 t, 22. Eschtruch (R. F. a Germaniei) 95 t, 23. Serov (U.R.S.S.) 95 t... 26. FLORESCU (România) 94 t (23+23+24+24)... 31. DANCIU (România) 93 t (23+24+22+24)... 65. DUMITRESCU (România) 59 t (23+22+22+22)... 77. DIACONU (România) 87 t (22+22+23+20)... 83. PINTILIE (România) 86 t (21+21+23+21).

Echipe (100 t): 1. **Italia** 382 t, 2. R. F. a Germaniei 381 t, 3. Polonia 376 t, 4. U.R.S.S. 375 t, 5. Bulgaria 373 t, 6. Danemarca 371 t, 7. ROMÂNIA 370 t, 8. Franța 370 t, 9. Suedia 369 t, 10. Finlanda 369 t, 11. Cehoslovacia 366 t, 12. Grecia 366 t, 13. Spania 353 t, 14. Ungaria 352 t, 15. Anglia 352 t, 16. Liban 351 t, 17. Turcia 347 t.

Femei (75 t): 1. **Larisa Garczinskaia** (U.R.S.S.) 71 t, 2. Karry Linden (Norvegia) 68 t, 3. Hilkka Maatola (Finlanda) 65 t, 4. Michele Valery (Franța) 64 t, 5. Michele Bossoul (Liban) 61 t, 6. Tatiana Bogdanova (U.R.S.S.) 60 t, 7. Ruth Jordan (R. F. a Germaniei) 60 t, 8. Laura Fantauzzi (Italia) 59 t, 9. Christiane Stephan (Franța) 58 t, 10. Silly Giraud (Turcia) 56 t.

Juniori (75): 1. Rasmussen (Danemarca) 73 t, 2. Guadagnini (Italia) 73 t, 3. Samuelsson (Suedia) 73 t, 4. Zavealov (U.R.S.S.) 72 t, 5. Grozmani (U.R.S.S.) 71 t, 6. Gawlikowski (Polonia) 70 t, 7. Flade (R. D. Germană) 69 t, 8. Tognoni (Italia) 68 t, 9. COJOCARU (România) 68 t, 10. Sunderlin (Finlanda) 68 t.

Astăzi, de la ora 7, întrecerile continuă pe poligonul Tunari. Se va trage la ultimele patru manșe (total 100 t) ale seniorilor și trei manșe (total 75 t) la femei și juniori. La ora 18 va avea loc festivitatea de premiere cînd vor fi cunoscuți campionii Europei la cele patru probe: seniori (200 t), echipe (după 150 t), femei (150 t) și juniori (150 t).

UN TREN CU... SPERANȚE

Reprezentativa feminină a plecat la C. M. de volei

Gara de Nord, ora 20. Pe peronul la care era tras trenul „Bulgaria expres" și-au făcut apariția membrele lotului național feminin de volei. Ele părăseau Capitala cu destinația Sofia, pentru a participa, mai întîi, la preliminariile Campionatului mondial de volei, ca mai apoi să-și dovedească buna pregătire în lupta pentru ocuparea unui loc cît mai bun în ierarhia mondială.

Am reușit cu destulă greutate să-l smulgem din brațele familiei pe cel doi antrenori ai naționalei pentru a le lua o ultimă declarație înaintea plecării:

Prof. GHEORGHE BODESCU, **antrenor principal:** „Dacă întrucîtva preliminariile par a fi ceva mai ușoare și nu credem să producem o... surpriză neplăcută, în schimb atît în serii și, dacă ne calificăm, în turneul final lupta va fi deosebit de grea. Sper însă într-o comportare onorabilă".

Prof. NICOLAE HUMA, **antrenor secund:** „De ce să nu mărturisesc, am emoții. Și nu voi scăpa de ele decît peste trei săptămîni, cînd sper să vă pot arăta, de ce nu? — o medalie".

Încrezători în forțele unei formații care, cu excepția partidelor susținute la Universiadă în compania echipelor U.R.S.S. și Bulgariei, nu a cedat nici un meci în actualul sezon, cei doi antrenori sînt optimiști. De fapt, această atitudine este caracteristică tuturor fetelor.

Mai sînt cîteva minute. O ultimă discuție cu prof. AUREL DOBINCA, secretarul general al federației de specialitate.

— Ce pronostic ne dați?

— Pronostic nu. Vă pot spune, însă, că privim cu toată seriozitatea fiecare întîlnire. Orice slăbire a „vigilenței" ne poate costa.

— Și în preliminarii?

— Teoretic preliminariile nu sînt un obstacol. Dar noi sîntem consecvenți cuvîntului de ordine: toate partidele sînt la fel de dificile. Deci trebuie să ne punem în valoare întreaga gamă de cunoștințe tehnico-tactice.

Ora 20.18. Trenul „Bulgaria-expres" s-a pus în mișcare, ducînd cu el un nolan de speranțe.

Emanuel FANTANEANU

-ultimele știri-ultimele rezultate-ultimele știri-

ÎNVINGÎND ÎN FINALĂ POLONIA II CU 2-1 (1-1)

REPREZENTATIVA DE JUNIORI A ROMÂNIEI A CÎȘTIGAT „CUPA PRIETENIEI"

Reprezentativa de juniori a României a reușit o performanță remarcabilă, cîștigînd tradiționalul turneu al „speranțelor olimpice" — desfășurat în Polonia — dotat cu „Cupa Prieteniei". În finală, echipa noastră a întrecut, după un meci spectaculos, mult aplaudat de cei 4000 de spectatori, echipa Polonia II, cu scorul de 2—1 (1—1).

Partida a început în nota de dominare a tinerilor fotbaliști români și, la o fază la poarta adversă (min. 10), unul dintre apărătorii polonezi deviază balonul în proprie poartă: 1—0 pentru România. În min. 37, gazdele reușesc egalarea. După pauză, inițiativa aparține din nou juniorilor noștri, care reușesc să-și concretizeze superioritatea din teren prin golul înscris de COJOCARU — șut fulgerător, după o pasă ideală a lui Sandu Mircea.

Iată merituosul nostru „11": BUCARU — DOBRAU, SMARANDACHE, SANDU GABRIEL, CIOCIRLAN, DANILA, BOLONI, BLEJUȘCA, SANDU MIRCEA, AELENEI, NĂSTASE (min. 46 COJOCARU). În partida pentru locurile 3—4: Bulgaria—Cehoslovacia 4—0.

La volei masculin

ROMÂNIA — ISRAEL 3—0

SIBIU, 12 (prin telefon, de la corespondentul nostru ILIE IONESCU). Și în al doilea meci susținut de reprezentativa masculină de volei a țării noastre în compania echipei Israelului, victoria a revenit gazdelor cu 3—0 (9, 12, 10), după o partidă destul de echilibrată. De notat că antrenorul G. Cherebețiu a folosit trei jucători care nu au evoluat în primul joc: Crețu, Oros și Duduciuc.

Luni, în sala Școlii sportive din localitate echipa României va întîlni pe cea a Braziliei.

Redacția și administrația: str. Vasile Conta nr. 16; telefoane: centrală 11 10 05, secția corespondenți 11 51 09, interurban 72 și 256; telex: sportrom bue 180. Tiparul: I.P. „Informația", București. 40368

PROLETARI DIN TOATE ȚĂRILE, UNIȚI-VĂ!

sportul

ZIAR AL CONSILIULUI NAȚIONAL PENTRU EDUCAȚIE FIZICĂ ȘI SPORT

ANUL XXVI — Nr. 1022 (6456) | 4 PAGINI 30 BANI | Luni 14 septembrie 1970

„Europenele" de skeet

MAREA SURPRIZĂ A CAMPIONATELOR — VICTORIA POLONEZULUI A. SOCHARSKI

ANDRZEJ SOCHARSKI (POLONIA)

Campion al Europei la skeet, în proba masculină. *23 de ani. Student în anul II la Institutul de Cultură Fizică din Varșovia. Necăsătorit. Membru al clubului „Legia". Palmares: locul III la C.E. de juniori din 1967, campion de juniori al Poloniei în 1966, locul III la campionatele de seniori — 1970.*

LARISA GARCINSKAIA (U.R.S.S.)

Campioană a Europei la skeet, în proba feminină. *23 ani. Studentă în anul IV al Facultății de medicină din Rostov, secția pediatrie. Căsătorită. Nu are copii. Palmares: de patru ori consecutiv (1967—1970) campioană a Europei, de cinci ori consecutiv (1966—1970) campioană a U.R.S.S.*

KURT SAMUELSSON (SUEDIA)

Campion al Europei la skeet, în proba de juniori. *20 de ani. Tehnician la fabrica de aparate hidrotehnice a tatălui său. Necăsătorit. Palmares: locul IV la C.E. de juniori din 1969, campion de juniori al Suediei în anii 1968 și 1970. Record personal: 196 t (200).*

Celelalte titluri au revenit: R.F. a Germaniei (echipe), Larisei Garcinskaia (U.R.S.S.) — femei și lui Kurt Samuelsson (Suedia) — juniori ● Țintașii români s-au comportat slab

Ultima zi a întrecerilor celor mai buni specialiști ai tirului la talere lansate din turn (skeet) a adus două mari surprize. Cucerirea titlului european de către tînărul țintaș polonez Andrzej Socharski și clasarea abia pe poziția a IV-a a reprezentativei Uniunii Sovietice — fosta campioană a Europei și actuala deținătoare a titlului suprem și a recordului mondial (5 887 t).

Situat doar pe locul 13, cu 96 de talere (sîmbătă), Socharski a tras formidabil ieri, reușind cifra maximă: 100 de talere doborîte. Și, astfel, țintașul polonez a primit cununa de lauri a celui mai bun skeetist al Europei. Maniera lui plină de siguranță în epolare și în declanșarea focurilor au produs entuziasm în rîndurile numeroșilor spectatori și înfrigurare printre adversari. Toate eforturile atîtor medaliați olimpici, campioni mondiali și europeni nu l-au putut opri pe Socharski să culeagă o prestigioasă biruință. De altfel, el a acumulat și cel mai mare punctaj dintre colegii lui în proba pe echipe, unde formația Poloniei a urcat pe locul secund, la un singur taler de cîștigătoare: R. F. a Germaniei.

Următoarele locuri în clasamentul individual sînt deținute de nume faimoase: Petrov (U.R.S.S.) — campionul olimpic, Wirnhier (R. F. a Germaniei) — fost multiplu

C. COMARNISCHI

(Continuare în pag. a 4 a)

VIS DE DUMINICĂ

Ultimul foc de armă a răsunat cu nostalgie pe poligonul Tunari și ecourile lui s-au înapoiat tîrziu, atunci cînd tribuna neîncăpătoare a standului numărul 3 îl aplauda cu dezlănțuire pe Kjeld Rasmussen, mezinul competiției de la București, cîștigătorul medaliei de argint în competiția europeană de skeet a juniorilor.

Danezul acesta de 15 ani are o mutră teribilă de strengar și cum este puțin pistruiat, ciupit de soare, nu aduce de loc a viking, ci seamănă, mai degrabă, cu Tom Sawer. Pușca pare în mîna lui o jucărie nepotrivită. Parcă i-ar veni mai bine un tren electric, o rachetă, sau o sabie. Dar Kjeld trage formidabil și oricît de puțin aș ține la viață, n-aș cuteza să stau la 50 de metri în fața lui.

Tot acest campionat european de skeet a fost întortocheat și anapoda ca un vis de duminică, pe care n-ar putea să-l tălmăcească nici cea mai iscusită vrăjitoare.

...Se făcea că un tînăr polonez (Andrzej Socharski), căruia rostindu-i numele ești gata să-ți scrintești limba, și pe șansa căruia n-ar fi dat nimeni nici doi bani, trăgea în ziua a doua ca un călău, fără să cruțe vreun taler, dintr-o sută cîte au zburat prin fața puștii lui. Și cînd ne-am dezmeticit, frecîndu-ne la ochi, iată că-l vedem pe „musiu" Andrzej campion, sorbind la bar, dintr-un pahar înspumat, bere rece, făcîndu-i strengărește cu ochiul antrenorului său, care-l rugase cu o seară mai devreme să facă tot ce-i stă în putință ca să nu se claseze mai jos de locul 12!

Seria senzațională a polonezului (o sută din o sută!) l-a scos din ritm pe Konrad Wirnhier, această veritabilă mașină de tras. Campionul lumii a fost la început amuzat, apoi mirat și, în cele din urmă, descumpănit, văzînd cum un băiețandru cu perciuni lungi își dresează alicele, precum un fachir șarpele, găsind timp să tragă și cu ochiul spre tribună, pentru a-i zîmbi unei fete frumoase.

Doar proba feminină a scăpat de supliciul dulce al surprizelor, revenind fără incertitudini sau palpitații Larisei Garcinskaia, o fată micuță și delicată, care pregătindu-se să devină doctoriță de copii, tratează sportul cu ironia și nonșalanța pe care le merită.

...Pe o bancă, abătut, stă **Gheorghe Sencovici.** Intrăm în vorbă și el are tăria bărbătească de a-și recunoaște deschis înfrîngerea. Semnificativ ni se pare că nici măcar nu încearcă s-o scuze. Este ca un jucător de ruletă care spune, pur și simplu, „am pierdut". Adaugă, apoi, trist și resemnat:

— În cariera mea de sportiv am învins, în diferite concursuri, mulți campioni mondiali, olimpici sau europeni. Tirul, din păcate, cere ca în momentele hotărîtoare să-i poți învinge pe toți deodată...

Ceea ce nu este de loc ușor!

Valeriu CHIOSE

Matei a centrat, Dudu Georgescu s-a înălțat lîngă Olteanu și Jenei, cap și... 2—0! Lui Adamache nu-i mai rămîne decît să urmărească mingea care se duce în poartă...

Foto: VASILE BAGEAC

Citiți cronicile meciurilor în pag. a 3-a

În divizia A la fotbal, după trei etape

NU MAI EXISTĂ ECHIPE NEÎNVINSE!

După surpriza de simbătă — Politehnica Iași, două puncte la București — doar Steaua și Rapid au mai scos cîte un punct în deplasare ● Feroviarii timișoreni la prima victorie în „A", iar colegii lor din Cluj singurii fără zestre ● Bilanțul nesatisfăcător al echipelor ce debutează în competițiile europene

Rezultate tehnice

FARUL — UNIV. CRAIOVA	2—0	(0—0)
PETROLUL — RAPID	0—0	
F. C. ARGEȘ — C.F.R. CLUJ	4—1	(2—0)
PROGRESUL — STEAGUL ROȘU	2—0	(1—0)
C.F.R. TIMIȘOARA — DIN. BACĂU	2—0	(0—0)
„U" CLUJ — U.T.A.	3—0	(1—0)
JIUL — STEAUA	1—1	(1—0)

Etapa viitoare (20 septembrie)

POLITEHNICA — „U" CLUJ
PROGRESUL — DINAMO BUCUREȘTI
STEAGUL ROȘU — C.F.R. TIMIȘOARA
C.F.R. CLUJ — FARUL
DINAMO BACĂU — F. C. ARGEȘ
STEAUA — RAPID
U.T.A. — PETROLUL
UNIV. CRAIOVA — JIUL

CLASAMENT

1.	„U" CLUJ	3	2	0	1	5—3 4
2—6.	U.T.A.	3	2	0	1	4—3 4
	STEAGUL ROȘU	3	2	0	1	3—2 4
	FARUL	3	2	0	1	4—3 4
	PROGRESUL	3	2	0	1	3—2 4
	POLITEHNICA	3	2	0	1	5—4 4
7—8.	UNIV. CRAIOVA	3	2	0	1	2—2 4
	DINAMO BUC.	3	2	0	1	4—4 4
9.	STEAUA	3	1	1	1	5—4 3
10.	RAPID	3	1	1	1	1—1 3
11.	PETROLUL	3	1	1	1	3—6 3
12.	DINAMO BACĂU	3	1	0	2	6—4 2
13.	F. C. ARGEȘ	3	1	0	2	4—3 2
14.	C.F.R. TIMIȘOARA	3	1	0	2	2—2 2
15.	JIUL	3	0	1	2	1—4 1
16.	C.F.R. CLUJ	3	0	0	3	1—6 0

Etapa a treia a debutat sîmbătă cu o surpriză de proporții: victoria netă a Politehnicii Iași în fief-ul dinamoviștilor bucureșteni, dar, speriată parcă de acest rezultat, a reintrat apoi în normal. Astfel, două echipe ce au evoluat în deplasare, Steaua și Rapid, au mai smuls, în cele din urmă, cîte un punct. Deci, „partea leului" și-au tăiat-o gazdele.

Drept consecință, primele patru echipe aflate pînă ieri în fruntea clasamentului și singurele rămase neînvinse au părăsit terenul fără nici un punct, astfel încît acum, după numai trei etape, coloana meciurilor pierdute a încetat de a mai insera cifra 0. Iar lideri au devenit universitarii clujeni, cei ce în etapa trecută evoluaseră cu naivitate. C.F.R. Cluj este singura echipă care n-a reușit să agonisească nimic pînă în prezent, feroviarii timișoreni, F.C. Argeș și Jiul luînd ieri prima opțiune în actualul campionat.

Dacă numărul golurilor (20) situează această etapă pe primul loc, nivelul tehnic și spectacular a fost, însă, departe de așteptări. De fapt, acestea aveau un suport special prin așteptarea debutului echipelor noastre în competițiile europene la mijlocul săptămînii în curs. Dar caracteristica meciurilor a oscilat, de loc îmbucurător, între nesatisfăcător și modest. La fel de nesatisfăcător, de altfel, ca și bilanțul celor patru echipe angrenate în competițiile continentale care au înscris la activul lor un singur punct din cele opt puse în joc. Puțin!

Echipa etapei

RĂDUCANU
CREȚU — IANUL — STOICESCU — PLEȘA
GOLEAC — MORARU
INCZE IV — TĂTARU — DOBRIN — MOLDOVEANU

2—9!

Aseară, cînd clapele telexului de la „Sportul" au pornit să cînte rondo-ul scorurilor pentru Rotterdam, Lvov, Salonic și Pecs, răspunsul tuturor celor interesați a fost același: O.K.!

Așadar, „careul de ași" — pentru că **cei patru** exprimă, mai mult sau mai puțin, forța cluburilor noastre — s-a decis să ne pună în gardă față de ceea ce s-ar putea întîmpla miercuri. (Steaua se înscrie într-o oarecare excepție, prin „remiza" de la Petroșani).

Cazul cel mai interesant pare să ni-l ofere Dinamo. Jucătorii dinamoviști au auzit de atîtea ori că REPREZINTĂ DE DEPARTE LOTUL CEL MAI BUN DIN ȚARĂ, încît au decis, în sinea lor, că această „calitate" e absolut suficientă pentru victorie. Laudele la adresa dinamoviștilor au sfîrșit prin a modifica întreaga psihologie a echipei. Iar jocul cu „Poli" este o perfectă ilustrare a acestei idei...

Fără să trec cu vederea rolul magnetizant a lui „Gil" Mărdărescu în **înnobilarea** echipei moldovene, trebuie să admitem că sîmbătă Dinamo s-a prezentat pe teren ca o echipă infatuată, dispusă să joace numai la rampă. Și această atitudine nu e nouă. Recentul meci cu Farul, cînd Dinamo a pierdut, de fapt, campionatul trecut, a avut aceleași repere. Îmi veți spune că Dinamo are o apărare mai slabă decît atacul, dar am să vă răspund că această afirmație e superficială, mai ales astăzi, cînd APĂRAREA E APANAJUL UNEI ÎNTREGI ECHIPE și nu o chestiune de compartiment. De fapt, diferența dintre echipa națională și Dinamo (cu numeroșii săi internaționali) e tocmai în această atitudine deosebită față de MOMENTUL APĂRĂRII, care, în fotbalul 1970, e mai important decît în întreaga sa istorie, dar izbutește să fie subestimat prin intermediul surlelor și fanfarelor care invită la atacuri lipsite de acoperire.

★

Așadar, pornim în cupele europene cu un 2—9 care reprezintă bilanțul de ieri al „celor patru". Un 2—9 usturător, dar bine venit pentru toată lumea. Să-i mulțumim, în primul rînd, Politehnicii Iași, promotoarea replicii aspre care a rotunjit în mod neașteptat acest „scor de prezentare", capabil — sperăm — să stîrnească energiile necesare unui start onorabil.

Ioan CHIRILĂ

P.S. L-am revăzut pe Nichy Dumitriu. M-am așteptat la mai mult. Mă gîndesc la o dezbatere pe tema: „CARE E, DE FAPT, LOCUL... MAGICIENILOR ÎN FOTBALUL MODERN?"

Un frumos succes la motocros

ECHIPA ROMÂNIEI ȘI ȘTEFAN CHIȚU AU CÎȘTIGAT ETAPA A III-a A „CUPEI DUNĂRII"

BRAȘOV, 13 (prin telefon, de la trimisul nostru).

Motocrosiștii români au confirmat forma bună în care se află, dominînd etapa a treia a *„Cupei Dunării"* (competiție de valoare europeană), găzduită duminică pe traseul de pe Valea Răcădăului.

Într-o companie aleasă, *Ștefan Chițu, Aurel Ionescu, Adam Crișbai* și *Mihai Banu* au reușit pe un traseu dificil, să depășească puternicele echipe ale Uniunii Sovietice și Cehoslovaciei. Alergătorul nostru nr. 1, *Ștefan Chițu*, care cu numai o săptămînă în urmă, în fața acelorași spectatori entuziaști, a cucerit titlul de campion balcanic, și-a îmbogățit acum palmaresul cu o nouă victorie, cîștigînd primul loc în concurs

Clasamentele etapei individual: 1. ȘT. CHIȚU *(România)* 5 p, 2. P. Bortko (Cehoslovacia) 6 p, 3. V. Ovekianikov (U.R.S.S.) 6 p, 4. V. Krasnocekov (U.R.S.S.) 9 p, 5. J. Schmaltz (Cehoslovacia) 10 p, 6. A. Ionescu (România) 12 p, 7. A. Crișbai (România) 14 p. *Pe echipe:* 1. ROMÂNIA 31 p, 2. Cehoslovacia 32 p, 3. U.R.S.S. 33 p, 4. Bulgaria 71 p, 5. Ungaria 93 p, 6. Iugoslavia 115 p. *Clasamente generale după 3 etape — individual:* 1. J. Schmaltz 31 p, 2. St. Chițu 38 p, 3. J. Mohacs (Ungaria) 64 p, 4. A. Crișbai 67 p, 5. V. Manolov (Bulgaria) 69 p, 6. F. Simon (Ungaria) 74 p. *Pe echipe:* 1. U.R.S.S. 79 p, 2. România 152 p, 3. Bulgaria 217 p.

Etapa a IV-a a *„Cupei Dunării"* va avea loc la începutul lunii viitoare în U.R.S.S., la Chișinău.

★

În completarea programului s-a desfășurat o cursă internațională de motocros la clasa 500 cmc, care a revenit cunoscutului alergător sovietic *Arkadie Kliavinch*, de mai multe ori participant la campionatele mondiale. În revenire de formă, *P. Paxino* (Metalul București) a cîștigat o manșă și a ocupat locul secund.

Tr. IOANIȚESCU

Pe stadionul Republicii

DOUĂ ZILE DE SPLENDIDE ÎNTRECERI ATLETICE

Tradiționalele Campionate internaționale ale României s-au încheiat cu 9 recorduri naționale ● Mariana Filip — la prima sa mare victorie ● Cubanezii au dominat din nou sprintul ● Duminică, pe podium și atleți din Ungaria, Belgia, R. D. Germană, Iran, R. F. a Germaniei, Finlanda, Polonia

Aspect din timpul cursei de 5000 m. La conducere — învingătorul, Emil Puttemans (Belgia)

A XIX-a ediție a Campionatelor internaționale de atletism ale României s-a încheiat ieri după-amiază pe „Republicii". Sportivi din 16 țări — fără a avea printre ei nume sonore ale arenei internaționale, dar dispunînd de ambiție lăudabilă — au luat startul în ultimele finale, au încercat — și au reușit uneori — să cinstească evenimentul cu performanțe meritorii. Înscriindu-se în lanțul celor de pînă acum, Internaționalele '70 constituie o punte de legătură pentru viitor, atestă însuflețita activitate a celor ce conduc destinele atletismului pentru a asigura competiției care ne amintește de vremea copilăriei o onorabilă tradiție. Aceasta în folosul atletismului nostru, al atletismului internațional.

Gazdelor și oaspeților, învingătorilor și învinșilor — tuturor „la revedere în '71!"

SURPRIZA MARIANEI FILIP

Cursa de un tur al stadionului s-a încheiat cu un succes pe cît de surprinzător, pe atît de spectaculos al tinerei alergătoare **Mariana Filip.** Proaspăta campioană națională a profitat de ritmul lent cu care protagonistele întrecerii, cubanezele Penton și Truste, au parcurs primii 200 m, creîndu-și un avantaj sigur, pe care l-a păstrat cu dinții pînă la linia de sosire. Timpul învingătoarei — 54,2 — reflectă economia de forțe a concurentelor pe prima parte a disputei de 400 m.

MARIANA FILIP învingătoare mult aplaudată la 400 m.

FROMM A SPRINTAT PUTERNIC

Startul la 800 m bărbați a fost foarte aglomerat. În prima serie, cea a „redutabililor", au fost 10 concurenți pe... 8 culoare. **Dieter Fromm** a sesizat pericolul „aglomerării" și, în momentul grupării, a obținut locul prim, cel de la conducerea plutonului. Impunînd un ritm deosebit de alert, Fromm nu i-a lăsat nici o șansă principalului său urmăritor, belgianul Eric Reygaert. Deși puternic talonat, alergătorul din R. D. Germană a reușit să-și păstreze avansul, ba chiar să și-l mărească pe ultimii metri. Pentru Dieter Fromm, cronometrele au indicat 1:47,6.

CORNELIA ȘI TRANZISTOARELE...

Înălțimea femei s-a disputat în familie. **Cornelia Popescu** — medaliată cu argint

Cronici de:
Hristache NAUM și Adrian VASILIU
Fotografii:
A. NEAGU

(Continuare în pag. a 2 a)

Vineri, din nou

Sub tirania obsesivă a tranzistoarelor comutate pe unda fotbalului pînă și în tribuna exclusiv atletică, ne-am satisfăcut și duminică setea de frumos. Numai setea naturală, justificată de căldura admirabilei zile, n-am putut-o potoli, pentru că la cei din urmă bal de sîmbătă seara organizațiile comerciale încropesc un bufet, numai la o mare competiție internațională nu se ostenește nimeni să o facă...

Să revenim, însă, la singura practică sportivă care întrunește cerințele devizei părintelui Didon, preluată fericit de Coubertin: citius, altius, fortius. Da, mai repede, ca Miguelina Cobian sau compatrioții ei, cărora numai Gheorghe Zamfirescu a fost în stare să le reziste în finala pe 200 m. Da, mai sus, ca tînăra emulă a cucernicului în concentrare Fosbury, Cornelia Popescu, pe care a veghet-o de aproape, în rochia ei verde înflorată, jalonul, punctul de miră al tuturor săritoarelor în înălțime din lume, Iolanda Balaș-Söter. (Păcat că noua speranță a probei avea a se lupta doar cu... Draga Comșa; unde a fost Virgia Bonci, așa cum am putea întreba: unde au fost proaspătul recordman Puiu, proaspătul campion la lungime Jurcă?).

S-au întîlnit duminică, în arena atletică, două generații și ne face plăcere să consemnăm faptul. Nu e vorba de Nestorul — profesiei noastre, mereu tînărul prof. Camil Mortun, care ne patronează exercițiul funcțiunii la masa presei. Ci de două atlete. De 17 ani neîntrerupt campioană a țării la aruncarea greutății și de tot atîta vreme prezentă la acest tradițional miting internațional: iată performanța de invidiat a brașovencei Ana Săldăgean. De partea cealaltă, o adolescentă din Roman, viitoarea asistentă medicală, Mariana Filip, căreia luna de miere i-a prilt, de vreme ce a învins surprinzător, la 400 m., două foarte bine cotate sprintere cubaneze.

Împotriva uzanțelor, crainicul, organizatorii și vîntul au dat o nouă șansă recordmanului vest-german, dar sulița lui Wolfermann s-a încăpățînat să rateze contactul subcutan cu pămîntul.

Programul a fost scurt. (N-am aflat-o de pe costisitoarea tabelă electronică, a cărei mutenie se vede treaba că nu se impută nimănui!). Reflectoarele n-au ajuns să se aprindă. Nici nu era nevoie. Probele atletice au stîrnit suficient în puritatea lor diamantină, dîndu-ne gustul, niciodată pierdut, de a reveni vineri pe stadion...

Victor BANCIULESCU

DOUĂ ZILE DE SPLENDIDE ÎNTRECERI ATLETICE

(Urmare din pag. 1)

la recenta Universiadă de la Torino — a așteptat liniștită să-și încheie evoluția celelalte concurente și la 1,70 m a intrat în concurs. O săritură reușită la această înălțime, apoi două (prima greșită) la 1,75 m și încă una la 1,80 m. Ștacheta a fost ridicată apoi la 1,86 m — înălțime record pentru Internaționale. Crainicul a solicitat publicului tăcere. Și publicul, din respect pentru Cornelia, s-a conformat. Dar crainicul n-a avut nici o putere asupra microfoanelor care transmiteau fără contenire reportajul meciurilor de fotbal... Puțin enervată, fata blondă a trecut peste acest incovenient, dar nu și peste ștachetă... Astfel că rezultatul final al Corneliei Popescu este de 1,80 m.

FAVORITUL ÎNVINS

Pornit favorit, Herman Latzel (R.F. a Germaniei), care realizase în acest an o săritură de aproape 8 m (7,91 m), nu s-a dezmințit în timpul probei de săritură în lungime. El a dominat proba și a cucerit medalia de aur cu o performanță onorabilă: 7,78 m. Disputa pentru celelalte locuri a fost și ea pasionantă, oferindu-ne un duel atractiv între Sărucan și Zaharia. Obținînd în a 5-a săritură 7,63 m, Vasile Sărucan și-a adjudecat „argintul", lăsîndu-l în urmă pe prietenul și adversarul său Mihai Zaharia cu... doi centimetri. Așadar, Herman Latzel 7,78 m, Vasile Sărucan 7,63 m, Mihai Zaharia 7,61 m.

EMIL PUTTEMANS PE ULTIMII 60 M!

Alergătorii de la 5000 m au plecat în cursă ca la o promenadă duminicală. La 2000 m, plutonul (13 oameni) era compact, iar la jumătatea cursei fruntașii continuau să lîncezească. Din acel moment a atacat N. Mustață. A fost însă doar un foc de paie, deoarece Nagel și Puttemans i-au prins repede plasa și, după un nou tur, în față se aflau 6 alergători. Acalmie totală. Abia la anunțarea ultimului tur a sprintat puternic Nagel, luînd un avans de cîțiva metri. Singurul care a rezistat atacului a fost Puttemans și între cei doi fondiști urma să se decidă învingătorul. Reprezentantul R.D. Germane a plătit scump atacul său prematur, deoarece pe linia dreaptă belgianul Puttemans, cu forțe aproape intacte, l-a depășit cu facilitate, rupînd primul firul de la sosire.

DISCUL LUI FEHER LA 61,66 M.

Discobolul maghiar **Geza Feher** nu a avut practic adversari în concursul de ieri. Acest lucru nu l-a incomodat, însă, pe recordmanul Ungariei să realizeze o performanță notabilă, cea mai bună aruncare măsurînd 61,66 m. L-au secondat, în ordine, Risto Myyra (Finlanda) și Stanislaw Skowronski (Polonia).

HEINZ HOFFER MEDALIE DE AUR PENTRU ELVEȚIA

În finala hurdlerilor pe distanța de 400 m am sperat într-o victorie a lui Ion Rățoi, creditat cu cea mai bună performanță printre competitori. Românul a condus, urmat îndeaproape de cubanezii Garcia și Martinez, pînă la al 5-lea gard, cînd elvețianul **Heinz Hoffer** a sprintat sec. Acesta din urmă a intrat în linia dreaptă cu un avans sigur și a rezistat cu brio adversarilor săi departajați prin fotografie. Timpul învingătorului: 50,9 s (rec. personal).

PABLO MONTEZ (10,1 și 20,8) cel mai rapid sprinter al „internaționalelor"

DIN NOU CUBA!

Ștafeta feminină 4×100 m a Cubei, în frunte cu Miguelina Cobian, n-a scăpat prilejul de a se impune din nou. Deși schimburile au fost deficitare — tributul plătit fiind mai mare de o secundă — cubanezele s-au impus în final, cîștigînd în ultima pătrime avansul necesar pentru a i se califica victoria drept netă. Româncele, disproporționate ca valoare, n-au putut realiza surpriza întrezărită la un moment dat. Pentru cele 4 componente ale ștafetei Cubei cronometrele au marcat 45,9 s.

ZAMFIRESCU L-A TALONAT PE MONTEZ

Printre finaliștii probei de 200 m băieți s-au aflat doar doi... intruși (Zamfirescu și Farkas) într-o veritabilă familie de cubanezi. Se părea că, în aceste condiții, toate medaliile au fost acontate. Dar Zamfirescu n-a vrut să consimtă. El a luptat cu o admirabilă forță de la început pînă la sfîrșit, fiind în permanență în apropiere de excelentul **Montez**. Și chiar dacă cubanezului nu i-a scăpat victoria, medalia de argint l-a răsplătit pe Zamfirescu pentru frumoasa sa alergare, pentru ambiția cu care și-a disputat șansa.

UNDE EȘTI TU PENEȘ?

Frumoase vremurile acelea cînd sulița zbura din mîna Aneliesei Reimesch. Și mai frumoase acelea cînd Mihaela Peneș ne aducea inegalabile satisfacții olimpice! Dar, iată-ne acum plecînd fruntea în fața unei aruncări de 53 m. Se dovedește astfel că povestea aceea cu culcatul pe lauri nu este, de fapt, o poveste, că astăzi — cînd ai un mare performer — trebuie să-i pregătești cu migală schimbul de ștafetă. Altfel, cîștigă detașat **Imrené Vidas** (Ungaria) — în fața căreia ne scoatem pălăria — fără a avea măcar satisfacția de a fi avut alt adversar decît... ruleta. Poate toate acestea și altele vor da de gîndit antrenorilor.

REZULTATE TEHNICE. Înălțime (f): 1. **CORNELIA POPESCU** (România) 1,80 m, 2. M. Matei (România) 1,60 m, 3. D. Radu (România) 1,60 m; **800 m** (b): 1. **DIETER FROMM** (R.D.G.) 1:47,6, 2. E. Reygaert (Belgia) 1:48,0, 3. I. Damaschin (România) 1:48,6, 4. Gh. Ungureanu (România) 1:48,8, 5. G. Molnar (Ungaria) 1:49,8, 6. M. Neamțu (România) 1:50,2; **Disc** (b): 1. **GEZA FEHER** (Ungaria) 61,66 m, 2. R. Myyra (Finlanda) 57,02 m, 3. S. Skowronski (Polonia) 56,82 m, 4. I. Nagy (România) 54,72 m, 5. S. Holub (Ungaria) 53,86 m, 6. I. Morinsop (Cuba) 53,32 m; **400 m** (f): 1. **MARIANA FILIP** (România) 54,2, 2. C. Truste (Cuba) 54,2, 3. A. Penton (Cuba) 54,3, 4. Al. Bădescu (România) 54,7, 5. I. Silai (România) 54,8, 6. B. Wieck (R.D.G.) 55,7; **Greutate** (f): 1. **JUDIT BOGNAR** (Ungaria) 15,54 m, 2. A. Sălăgean (România) 15,52 m, 3. E. Moldovan (România) 14,06; **Lungime** (b): 1. **HERMAN LATZEL** (R.F. a Germaniei) 7,78 m, 2. V. Sărucan (România) 7,63 m, 3. M. Zaharia (România) 7,61 m, 4. F. Herbrandt (Belgia) 7,59 m, 5. S. Lăzărescu (România) 7,54 m, 6. H. Strutz (R.F. a Germaniei) 7,32 m; **5000 m**: 1. **EMIL PUTTEMANS** (Belgia) 14:20,0, 2. D. Nagel (R.D.G.) 14:21,8, 3. I. Rusnac (România) 14:24,6, 4. N. Mustață (România) 14:27,0, 5. S. Marcu (România) 14:35,0, 6. I. Rozsa (Ungaria) 14:33,0; **200 m** (b): 1. **PABLO MONTEZ** (Cuba) 20,8, 2. Gh. Zamfirescu (România) 21,1, 3. J. Morales (Cuba) 21,1, 4. J. Triana Perez (Cuba) 21,2, 5. J. Morales (Cuba) 21,3, 6. T. Farkas (Ungaria) 21,4; **200 m** (f): 1. **MIGUELINA COBIAN** (Cuba) 23,9, 2. S. Anghelescu (România) 24,4, 3. A. Petrescu (România) 25,2; **400 m garduri**: 1. **HEINZ HOFFER** (Elveția) 50,9, 2. J. Garcia (Cuba) 51,6, 3. I. Rățoi (România) 51,6, 4. I. Burcă (România) 51,7, 5. D. Kovacev (Bulgaria) 52,8, 6. C. Martinez (Cuba) 53,1; **Suliță** (f): 1. **IMRENE VIDAS** (Ungaria) 53,32 m, 2. Ioana Stancu (România) 51,14 m, 3. E. Prodan (România) 48,93 m; **4x100 m** (f): 1. **CUBA (M. COBIAN, L. JONES, C. HECHEVARRIA, M. GARBEY)** 45,9, 2. Sel. română 46,4.

— BOX —

MARI SURPRIZE PE RINGUL DIN GALAȚI

Campionul european A. Dumitrescu — învins de tînărul Ion Glăvan! Oțelul Galați — Steaua: 12—6

GALAȚI, 13 (prin telefon, de la corespondentul nostru). Sîmbătă, pe arena Dunărea din localitate, a avut loc întîlnirea de verificare în vederea apropiatelor campionate naționale, dintre pugiliștii de la Oțelul Galați și Steaua București.

Chiar dacă campioana țării nu a deplasat la Galați prima sa garnitură, în formație au fost prezente, totuși, cîteva nume de rezonanță, cum sînt cele ale campionilor europeni Constantin Ciucă și Aurel Dumitrescu. Aceștia au evoluat în meciuri de 5 reprize. La categoria cocoș, **Aurel Dumitrescu a părăsit ringul învins** de fostul component al lotului de juniori, tînărul **Ion Glăvan**. De notat că în reprizele a III-a și a IV-a **campionul Europei a fost pus k.d.** Scorul final al întîlnirii: 12—6 pentru Oțelul.

REZULTATE TEHNICE: cat. **54 kg: I. Glăvan** (O) b.p. A. Dumitrescu (S); **57 kg**: A. Guțu (O) b.p. Gh. Radu (S), **C. Ciucă (S) b.p. P. Iuga (O)**, C. Stan (O) b.ab. III C. Buzuliuc (S); **60 kg**: N. Deicu (O) b.p. C. Bumb (S), Gh. Bădoi (S) b.ab. II I. Radu (O); **63,5 kg**: A. Popa (S) b.p. St. Voicu (O); **71 kg**: V. Bute (O) b.ab. I Gh. Peteanu (S); **75 kg**: M. Mănilă (O) b.p. P. Cojocaru (S) — decizie eronată.

T. SIRIOPOL

„CUPA VOINȚA" A REVENIT CLUBULUI ORGANIZATOR

Sub auspiciile clubului Voința, sîmbătă seara a avut loc o reuniune pugilistică la care au participat boxeri juniori și seniori. Încă de la început trebuie să amintim că strădania gazdelor de a organiza o gală pregătită cu mult înainte nu a fost încununată de un succes deplin. În primul rînd, ringul necorespunzător a obligat arbitrii să asigure securitatea boxerilor în apropierea corzilor oprind deseori meciurile. În al doilea rînd, lumina s-a întrerupt deseori. „Capul de afiș" al galei l-a constituit întîlnirea din cadrul cat. 67 kg. între N. Aliuță (Voința) și Alex. Ivan (Semănătoarea), în care ambii boxeri și-au pus în valoare tehnica, folosind o gamă variată de lovituri, primul învingînd detașat la puncte. Iată rezultatele — juniori: **48 kg**: M. Botea (Voința) p.p. A. Savu (Constructorul); **45 kg**: N. Vasile (Voința) b.p. I. Raicu (Semănătoarea); **48 kg**: T. Dinu (Voința) b.p. I. Vladimir (Dinamo); **54 kg**: C. Petrescu (Metalul) b.p. A. Stăncescu (Voința); I. Anghel (Dinamo) b.p. C. Aliuță (Voința). **Seniori** — **54 kg**: Gh. Grigore (Voința) b.p. V. Ciontu (Metalul); **60 kg**: D. Dosan (Grivița roșie) b.p. St. Stincă (Voința); Miron Tudor (Voința) b.p. A. Bădică (Rapid); **63,500 kg**: T. Mihai (Voința) b.p. M. Mogoș (Grivița roșie); **67 kg**: I. Iancu (Electromagnetica) b.p. M. Enache (Voința), C. Stan (Voința) b.p. I. Damian (Grivița Roșie). Cupa pusă în joc a fost cîștigată de echipa Voința.

Aurel PAPADIE

FOTBAL B

Seria I: SPORTUL STUDENȚESC A PRELUAT CONDUCEREA

SPORTUL STUDENȚESC BUCUREȘTI — PROGRESUL BRĂILA 2—0 (1—0). În majoritatea timpului, ambele formații au prestat un joc în viteză și cu combinații reușite. Studenții, cu o apărare care a dat uneori dovadă de nesiguranță, dar cu o înaintare incisivă, au speculat prompt două greșeli ale apărătorilor adverși, înscriind de fiecare dată: **Georgescu** (min. 21) și **Ciornoavă** (min. 80). Brăilenii au combinat frumos în cîmp, dar înaintașii lor au ratat, în special în prima repriză, mai multe ocazii, una mai clară decît cealaltă. Vom aminti doar una singură, aceea din min. 2, cînd **Ologu**, de la 4 m lateral, a trimis balonul pe lîngă poarta goală! A condus bine **C. Ghiță** — Brașov. **(p.v.).**

CEAHLĂUL P. NEAMȚ — DUNĂREA GIURGIU 4—0 (1—0). În prima repriză, s-a jucat în forță, cu multe faulturi, comise de oaspeți. În partea a doua, jucătorii de la Ceahlăul și-au impus superioritatea și au mai marcat trei goluri. Merită remarcată evoluția extremei **Ștefănescu** (Ceahlăul), care și-a „servit" foarte bine colegii din linia de înaintare. Au marcat: **Baicu** (min. 29), **Iencsi** (min 57), **Dragu** (min. 72) și **Zaharia** (min. 81). A arbitrat foarte bine **I. Ciolan** — Iași **(C. Nemțeanu,** coresp.).

METALUL TÎRGOVIȘTE — FLACĂRA MORENI 2—1 (0—0). Metalurgiștii, superiori în toate compartimentele, au dominat în prima parte, dar au ratat. În repriza secundă, jocul a fost mai dinamic. Au marcat: **Pavlovici** (min. 52 și 67), respectiv **Dănilă** (min. 65). Portarul **Stan** (Flacăra) a fost eliminat pentru atitudine nesportivă. Excelent arbitrajul lui **C. Petrea** — București. **(M. Avanu,** coresp.).

METROM BRAȘOV — C.F.R. PAȘCANI 2—1 (2—1). Gazdele sperau că vor obține o victorie la scor, deoarece în min. 22 au condus cu 2—0, dar, în final, au fost nevoite să se mulțumească doar cu o diferență de un gol. Cauza? Atacanții brașoveni au ratat numeroase ocazii. Au marcat: **Furnică** (min. 2), **Gane** (min. 22), respectiv **Ciupa** (min. 40). A condus bine **Al. Grigorescu** — București. **(C. Gruia, coresp. principal).**

ȘTIINȚA BACĂU — POLITEHNICA GALAȚI 2—1 (2—0). În prima repriză, băcăuanii au dominat și au înscris două goluri prin **Pelea** (min. 7 și 19). După pauză, gălățenii au avut inițiativa și au redus din handicap prin **Bucur**, min. 65. A arbitrat bine **V. Pîrvescu** — Buzău. **(Gh. Dalban,** coresp.).

S. N. OLTENIȚA — A. S. ARMATA TG. MUREȘ 0—0. Deși echipa gazdă a dominat hotărîtor în prima repriză și parțial în cea de a doua, ea nu a putut totuși să treacă peste experimentata apărare a mureșenilor, care a avut în **Szabo** un adevărat stîlp. Ceea ce a constituit o surpriză neplăcută pentru gazde a fost ușurința cu care înaintașii **Constantin** și **Stamanichi** au ratat ocazii dintre cele mai clare. În minutul 58, de pildă, **Constantin**, singur cu portarul **Solyom**, a ratat incredibil. Două minute mai tîrziu, a fost rîndul lui **Dumitru Nicolae** să rateze de aceeași manieră. Echipa oaspe a impresionat prin tehnică și calm, rod al unei experiențe îndelungate. Foarte bun arbitrajul lui **Radu Buzdun** — București. **(Voicu Marin,** coresp.).

POIANA CÎMPINA — PORTUL CONSTANȚA 1—0 (1—0). Jocul frumos practicat de cele două echipe a fost urmărit de un număr mare de spectatori. Gazdele au dominat în majoritatea timpului, dar au ratat foarte mult. Așa că scorul nu reflectă superioritatea pe care cîmpinenii au avut-o. Oaspeții au jucat deschis, dar atacurile lor au periclitat de puține ori poarta apărată cu succes de **Opanschi**. Unicul gol al partidei a fost marcat de **Strechioiu** (min. 23). A arbitrat bine **A. Macovei** — Bacău. **(Eugen Stroe** — coresp.).

OȚELUL GALAȚI — METALUL BUCUREȘTI 0—0. Joc viu disputat. Gazdele, deși au dominat cu autoritate (raport de cornere: 13—2 în favoarea Oțelului), nu au reușit să-și adjudece victoria. Oaspeții s-au apărat supranumeric și au contraatacat destul de periculos. Satisfăcător arbitrajul lui **Mircea Rotaru** — Iași. **(T. Siriopol,** coresp.).

1. **SPORTUL**	5	4	1	0	9—3	9
2. **A.S.A.**	5	3	2	0	14—4	8
3. **Ceahlăul**	5	3	0	2	9—5	6
4. **Met. Buc.**	5	2	2	1	4—2	6
5. **Știința**	5	3	0	2	6—5	6
6. **Met. Tirg.**	5	3	0	2	5—6	6
7. **Dunărea**	5	3	0	2	3—6	6
8. **Progresul**	5	2	1	2	6—5	5
9. **C.F.R.**	5	1	3	1	7—6	5
10. **Metrom**	5	2	1	2	5—7	5
11. **Oțelul**	5	1	2	2	6—6	4
12. **S.N. Olt.**	5	1	2	2	3—6	4
13. **Portul**	5	2	0	3	4—8	4
14. **Poiana**	5	1	1	3	3—6	3
15. **Politehnica**	5	1	0	4	3—6	2
16. **Flacăra**	5	0	1	4	5—11	1

ETAPA VIITOARE (20 septembrie): Metalul Tîrgoviște — Metrom Brașov, Progresul Brăila — C.F.R. Pașcani, Metalul Buc. — Știința Bacău, Politehnica Galați — Sportul studențesc Buc., Dunărea Giurgiu — S.N. Oltenița, A.S.A. Tg. Mureș — Ceahlăul P. Neamț, Portul Constanța — Oțelul Galați, Flacăra Moreni — Poiana Cîmpina.

Seria a II-a: VAGONUL — SINGURA ECHIPĂ CU ZERO PUNCTE!

POLITEHNICA TIMIȘOARA — C.S.M. REȘIȚA 2—1 (2—0). Joc de nivel modest, cu multe neregularități. În primele 30 de minute, studenții au marcat două goluri, prin **Dobîndă** (min. 6) și **Kun I** (min. 30 din 11 m). În partea a doua, reșițenii au înscris un gol, prin **Tarcu** (min. 57). Arbitrul **S. Drăgulici** — Tr. Severin **a dat decizii în compensație, a acordat golul oaspeților după ce Tarcu își aranjase balonul cu mîna și a refuzat să dicteze un penalti în favoarea reșițenilor** **(P. Arcan,** coresp. principal).

OLIMPIA SATU MARE — VAGONUL ARAD 1—0 (0—0). Ambele formații au evoluat slab. Terenul acoperit cu nisip a influențat negativ desfășurarea jocului. Unicul gol a fost realizat de **Bathori II** (min. 63). A condus corect **I. Zare** — Oradea, în locul lui T. Cîmpeanu, care nu s-a prezentat. **(A. Verba,** coresp.).

MINERUL ANINA — U.M. TIMIȘOARA 2—1 (1—1). Jocul a fost la discreția gazdelor, însă înaintașii Minerului au irosit multe ocazii. Golurile au fost marcate de **Lang** (min. 6) și **Munteanu** (min. 55), respectiv **Iancu** (min. 38). Bun arbitrajul lui **N. Găman — Simeria. (Gh. Crăciunel,** coresp.).

C.F.R. ARAD — C.S.M. SIBIU 1—3 (1—1). Arădanii au început promițător jocul și au condus „ostilitățile" toată repriza I. După pauză, oaspeții au preluat conducerea și au terminat, pe merit, învingători această partidă. Autorii golurilor: **Korosi** (min. 15) pentru C.F.R., **Rădoi** (min. 45, 57 și 88) pentru C.S.M. A condus **C. Pop** — Hunedoara. **(Gh. Nicolăiță,** coresp.).

MINERUL BAIA MARE — OLIMPIA ORADEA 3—1 (3—1). O primă repriză frumoasă, în care s-au marcat patru goluri. Apoi, după pauză, orădenii au dominat ușor, fără însă să mai poată modifica rezultatul. Minerii au avut o perioadă de cădere în partea a doua a meciului, din cauza căldurii. Golurile au fost înscrise de **Kasoni** (min 2), **Trifu** (min. 10), **Roznai** (min. 38), respectiv **Bacoș** (min. 35). **Satisfăcător** arbitrajul lui **Gh. Vereș** — Cluj. **(T. Tohătan,** coresp. principal).

GAZ METAN MEDIAȘ — CORVINUL HUNEDOARA 5—1 (3—0). Meciul s-a disputat la Copșa Mică. Gaz metan a evoluat la un bun nivel și a cîștigat pe merit la acest scor. În prima parte, înaintașii de la Gaz metan au fructificat trei ocazii, prin **Moldovan** (min. 5 și 40) și **Macai** (min. 21). După pauză, Corvinul a redus din handicap (**Cergo**, min. 60), apoi mediesenii au mai înscris de două ori, prin **Gertner** (min. 69) și **Moldovan** (min. 86). A condus autoritar **M. Moraru** — Ploiești. **(Z. Rîșnoveanu și M. Faliciu,** coresp.).

CRIȘUL ORADEA — METALURGISTUL CUGIR 2—2 (1—1). După ce **Kun II** a deschis scorul în min. 9, orădenii și-au desconsiderat adversarii, comițînd numeroase greșeli. Urmarea acestui mod de a juca s-a văzut pe tabela de marcaj. În min. 25, **Savancea**, a egalat, transformînd o lovitură de pedeapsă. Apoi, în min. 66, **Ivan** a profitat de un luft al lui **Sătmăreanu II** (Crișul), a înscris și astfel oaspeții au luat conducerea cu 2—1. Spre sfîrșitul partidei, orădenii au jucat mai bine și au egalat în min. 87, cînd **Popovici** a transformat un 11 m. A arbitrat **R. Sabău** — Cluj. **(Ilie Ghișa,** coresp. principal).

ELECTROPUTERE CRAIOVA — GLORIA BISTRIȚA 3—1 (1—1). Meciul s-a disputat pe o căldură excesivă. Craiovenii au cîștigat în finalul partidei, printr-o mai bună organizare a jocului și datorită incisivității jucătorilor **Morovan** și **Bondrea**, care au fost introduși după pauză. Oaspeții s-au remarcat îndeosebi prin activitatea bună a înaintașilor centrali. Golurile au fost realizate de **Ciocan** (min. 5) pentru Gloria, **Stanciu** (min. 10) și **Bondrea** (min. 75 și 79) pentru Electroputere. Foarte bun arbitrajul lui **Gh. Limona** — București. **(N. Pastramagiu,** coresp.).

1. **POLITEH.**	5	5	0	0	13—3	10
2. Crișul	5	3	2	0	8—5	8
3. C.S.M. Sibiu	5	3	1	1	10—5	7
4. Min. B. M.	5	3	1	1	8—7	7
5. Corvinul	5	3	0	2	8—7	6
6—7. Min. Anina	5	3	0	2	6—6	6
6—7. Olimp. S.M.	5	3	0	2	4—4	6
8. Gaz metan	5	2	1	2	9—8	5
9. Metalurgistul	5	2	1	2	9—10	5
10. Electroputere	5	2	1	2	6—8	5
11. Gloria	5	2	0	3	4—5	4
12. C.F.R. Arad	5	2	0	3	5—7	4
13. C.S.M. Reșița	5	1	1	3	5—6	3
14. Olimp. Or.	5	1	1	3	3—7	3
15. U.M.T.	5	0	1	4	3—7	1
16. Vagonul	5	0	0	5	1—7	0

ETAPA VIITOARE (20 septembrie): Olimpia Satu Mare — Crișul Oradea, Vagonul Arad — Minerul Baia Mare, C.S.M. Reșița — Corvinul Hunedoara, C.S.M. Sibiu — Gloria Bistrița, Minerul Anina — Gaz metan Mediaș, Metalurgistul Cugir — Electroputere Craiova, Olimpia Oradea — Politehnica Timișoara, U.M. Timișoara — C.F.R. Arad.

— HANDBAL —

MASCULIN

UNIVERSITATEA BUCUREȘTI — POLITEHNICA TIMIȘOARA 14—7 (4—4). O primă repriză am asistat la una dintre cele mai frumoase confruntări handbalistice din acest sezon. Oaspeții, ca și gazdele de altfel, au pasat și s-au mișcat în teren cu rapiditate, presărîndu-și acțiunile ofensive cu multe și variate procedee tehnice. O ușoară notă discordantă — care, din păcate, după pauză s-a accentuat — au făcut-o bucureștenii, foarte agresivi în apărare și de multe ori, chiar, dincolo de limitele în care înțelegem acest termen. După pauză, forțînd victoria, Universitatea și-a păstrat cadența, și, după cum spuneam, și maniera de a acționa în apărare. În schimb, timișorenii au cedat pasul chiar din primele minute de la reluare și au pierdut astfel la un scor, după părerea noastră, mult prea sever. Vom nota că în această parte a meciului **Politehnica a avut o perioadă de...** tăcere, care a durat 20 de minute, realizînd primul punct al reprizei abia în min. 50 și acela prin transformarea unei lovituri de la 7 m! Au marcat: **Chicid** (9), **Schuman** (2), **Paraschiv, Ștef, Chircu** — Universitatea, **Cirlan** (2), **Teacolu** (2), **Guneș, Fendler, Comănescu** — Politehnica. Inegal arbitrajul cuplului **C. Căpățînă** (bine) și **D. Ene** (foarte slab), ambii din Buzău.

STEAUA — DINAMO BACĂU 18—8 (6—4). Victoria formației campioane a fost scontată și ea s-a realizat conform previziunilor. Autorii golurilor: **Gruia** (6), **Birtolom** (4), **Popescu** (2), **Goran** (2), **Coasă, Speck, Marinescu, Cristian** — Steaua, **Păcuraru** (2), **Botin** (2), **Avramescu** (2), **Georgevici, Cervenka** — Dinamo Bacău. Îngăduitor, arbitrajul cuplului ploieștean **C. Senchea** și **D. Senchea**.

POLITEHNICA GALAȚI — DINAMO BRAȘOV 18—13 (6—8). Mai bine pregătiți din punct de vedere fizic, studenții au reușit să cîștige o partidă al cărei rezultat a stat sub semnul incertitudinii numai în primele 30 de minute. Au înscris cele mai multe goluri: **Pădure** (6), **Eftimie** (3), **Văduva** (3) — Politehnica, **Leher** (3), **Stan** (2) — Dinamo. Au arbitrat **Gh. Popescu** și **M. Petrescu** (București). **(S. Constantinescu-coresp.).**

ȘTIINȚA LOVRIN — UNIVERSITATEA CLUJ 13—10 (6—6).

ÎN DERBYUL CAMPIONATULUI FEMININ, I. E. F. S. A ÎNTRECUT PE UNIVERSITATEA BUCUREȘTI

Gruia, tunarul handbalului, încearcă din nou vigilența portarului băcăuan (fază din partida Steaua — Dinamo Bacău, disputată ieri pe stadionul Tineretului).

Foto: B. VASILE

FEMININ

I.E.F.S. — UNIVERSITATEA BUCUREȘTI 13—9 (3—2). Socotit, pe bună dreptate, derbiul etapei, meciul dintre aceste două formații fruntașe ale handbalului nostru feminin a fost plăcut, abundent în faze dinamice și — ceea ce este, poate, mai important — edificator în privința progresului realizat de unele jucătoare. Partida a început sub semnul unei evidente emotivități, ambele formații ratînd, pe rînd, situații clare și dînd posibilitatea celor doi portari (**Anca** — I.E.F.S. și **Velicu** — „U") să se remarce. Cu toate că în această parte a întîlnirii a existat o oarecare egalitate în raportul de forțe, totuși s-a putut observa la I.E.F.S. o mai mare claritate în acțiuni și o mai bună coordonare în joc. După pauză, acest lucru a devenit mai evident și elevele antrenorului Ion Bota s-au detașat meritoriu, reușind să pună bine în valoare forța de șut a Rodicăi Bunea (de la meci la meci în progres, motiv pentru care sperăm că nu va fi omisă de pe lista selecționatelor!). Acțiunile decisive, purtate pe partea stîngă a apărării Universității și finalizate de **Rodica Bunea** au tranșat definitiv duelul, chiar dacă cu un ultim efort handbalistele de la „U" s-au apropiat simțitor de egalare: 7—6 min. 36 și 9—8 min. 40 pentru I.E.F.S. Punctele au fost înscrise de: **Bunea** (6), **Bălcoianu** (4), **Mohanu, Mamiaca, Costandache** — I.E.F.S., **Arghir** (6), **Scorțescu** (3) — Universitatea. Atent și corect arbitrajul cuplului **V. Sidea** și **V. Pelenghian** (București).

C.S.M. SIBIU — MUREȘUL TG. MUREȘ 13—6 (8—3). Partida nu s-a ridicat din punct de vedere tehnic la nivelul unui meci de categoria A. Gazdele au jucat slab în apărare. Au marcat: **Brezaie** (9), **Birthelmer** (2), **Walzer, Barbu** — C.S.M., **Cordoș** (3), **Szöldy** (2), **Szebeny** — Mureșul. Au condus bine **M. Antonescu** și **A. Gruianu** (Ploiești). **(Gh. Topîrceanu-coresp.).**

CONSTRUCTORUL TIMIȘOARA — RULMENTUL BRAȘOV 10—11 (4—4). Rezultatul constituie o surpriză, dar formația gazdă, bazîndu-se doar pe aportul a 2—3 jucătoare, nu a putut face față ritmului impus de echipa brașoveană. De menționat comportarea nesportivă a jucătoarei Socol (Constructorul), care, eliminată pentru 2 minute, nu a vrut să părăsească terenul. Persistînd în atitudinea sa, ea a fost exclusă din joc, după care și-a rupt carnetul de legitimare și a lovit în față pe unul din arbitri. Principalele realizatoare: **Franz** (3) — Constructorul, **Nako** (6) — Rulmentul. Au arbitrat slab **N. Andrea** și **C. Tănăsescu** (Craiova). **(C. Crețu-coresp.).**

UNIVERSITATEA TIMIȘOARA — VOINȚA ODORHEI 18—9 (8—5). Joc de bun nivel tehnic, în care campioanele au oferit multe faze de calitate. Cele mai multe puncte au fost înscrise de: **Popa** (7), **Gavrilov** (4) — „U", **Maghiari** (4), **Teglaș** (2) — Voința. Au arbitrat foarte bine I. Crisnic și A. Pohl (Petroșani). **(St. Marton-coresp.).**

CONFECȚIA — TEXTILA BUHUȘI 14—11 (8—6). Meciul a fost, în majoritatea timpului, echilibrat. În ultimele 10 minute, însă, bucureștencele — mai experimentate — au avut o ușoară superioritate, care le-a permis să cîștige. Principalele realizatoare: **Ilie** (7), **Matache** (3) — Confecția, **Seidner** (3), **Asevoaie** (3) — Textila. Slab arbitrajul cuplului **N. Molfeta** și **I. Popovici** (Brașov).

— OINĂ —

ȘCOALA GENERALĂ TURNU-ROȘU (SIBIU) A CÎȘTIGAT „CUPA SPERANȚELOR"

Timp de trei zile, terenurile din incinta stadionului Tineretului din Capitală au găzduit competiția de oină rezervată școlilor generale și dotată cu „Cupa speranțelor".

După discutarea semifinalelor au rămas să-și dispute întîietatea, pentru cucerirea trofeului, patru echipe reprezentînd județele Sibiu, Neamț, Dîmbovița, și Sălaj. Turneul final s-a disputat tur-retur și a dat cîștig de cauză elevilor sibieni, care nu au pierdut nici una din cele șase partide susținute. Iată rezultatele cîștigătoarei: cu Șc. gen. Voivodeni (Sălaj) 8—7 și 10—2; cu Șc. gen. Văcărești (Dîmbovița) 8—2 și 5—0; cu Șc. gen. Gherăești (Neamț) 4—2 și 8—4.

Clasament final: 1. Șc. gen. Turnu-roșu, 2. Șc. gen. Gherăești, 3. Șc. gen. Voivodeni, 4. Șc. gen. Văcărești.

Florin SANDU

— HIPISM —

RENTA, ÎNVINGĂTOARE ÎN „CRITERIUL CAILOR DE 2 ANI"

Este, într-adevăr, impresionant de constatat gradul de atracțiozitate pe care-l dezlănțuie astăzi în rîndurile publicului o alergare cu participarea lui **Talion, Talaz** și **Seceriș**! Rezultatul final aproape că a trecut pe plan secundar, pentru că evoluția lor reprezintă de fiecare dată o veritabilă desfătare atît prin prisma calității spectaculare, cît și prin valoarea recordurilor, ajunsă acum la nivel internațional. Ieri, de pildă, n-a cîștigat nici unul dintre ei, dar recordurile înregistrate atribuie tuturor o vie satisfacție: **Talaz** (1:20,2), **Seceriș** (1:21), **Talion** (1:20,2) — cu care Tănase s-a demobilizat cam devreme! Cursa a revenit lui **Fănișor** care, bine pregătit și condus de **Vasile Gheorghe**, și-a ameliorat recordul carierei. Și **Făgaș** — bine condus de **Simion** — a repetat succesul de duminica trecută, dar în sensibilă ameliorare. Cît privește **Criteriul cailor de 2 ani**, pregătirea superioară a iepei **Renta** a făcut o triere severă a pronosticurilor, cu o **surpriză agreabilă din punct de vedere al recordului**. De altfel, ieri, datorită timpului ideal, toți învingătorii au evoluat în progres. Pentru „idealiști" au cîștigat **Odinioară** și **Huma** — deși elemente pline de capricii. Cel puțin cu ultima, **Pașcă**, încîntat de acțiunea mînzei, s-a lăsat furat de situație a intrat... în performanțele contradictorii! Soarta tuturor „visătorilor"!... Înainte de a încheia cronica ne facem — la solicitare — ecoul unei părți a publicului, care, efectuînd „naveta" cu utobuzele, a avut neșansa să constate că acestea, neverificate la vreme, i-au lăsat în pană pe parcurs. Tragem semnalul de rigoare, în speranța că întreprinderea respectivă de transporturi va lua pe viitor măsurile necesare.

REZULTATE TEHNICE: 1. **Ifigenia** (S. Teofil), Sadea, Torent 43,5, 2. **Hedra** (T. Marinescu), Efor, Hrișca 34,3, 3. **Cumpănel** (I. Toderaș), Halva, Floricica 38,5, 4. **Renta** (I. Toderaș), Herodian, Torpedo 30,7, 5. **Făgaș** (N. Simion), Gînd, Mizantrop 24,8, 6. **Cuc** (S. Mihăilescu), Furiș, Martin 28,7, 7. **Fănișor** (V. Gheorghe), Talaz, Dioda 24,4, 8. **Odinioară** (I. Oană), Merișan, Străjec 28,2, 9. **Huma** (Fl. Pașcă), Flotor, Jofra 35,8.

NIDDY DUMITRESCU

— POLO —

RAPID, CAMPIOANĂ LA JUNIORI MARI

Cu meciurile desfășurate ieri dimineață, la ștrandul Tineretului din Capitală, a luat sfîrșit turneul final al campionatului național de polo pentru juniori mari. Titlul a revenit echipei **RAPID București**, pregătită de inimosul antrenor **Constantin Vasiliu**, care a realizat frumoasa performanță de a cîștiga toate cele șase jocuri susținute. Alcătuită din elemente talentate, unele de reală valoare chiar la această vîrstă a junioratului (**Bartolomeu, I. Slăvei, Iordăchescu**), Rapid s-a dovedit o demnă reprezentantă a actualei generații a tinerilor poloiști. Pe locul secund — Steaua (antrenor **Fr. Crișan**), care a pierdut titlul din cauza unui gest necugetat și reprobabil al celui mai bun jucător, **Dan Frîncu**. Acesta și-a lovit intenționat adversarul și, ca urmare, a fost eliminat definitiv, fără drept de înlocuire, în partida decisivă cu Rapid. Poate că acum Frîncu se gîndește și regretă atitudinea sa, care a adus prejudicii întregii formații.

Dar, să revenim la ziua de ieri, mai precis la rezultatele întîlnirilor:

DINAMO—ȘCOLARUL 6—3 (2—0, 2—1, 1—2,1—0). Au înscris: **V. Rus, Ștefan 2, Nastasiu 3** pentru Dinamo, respectiv **Răducanu 2** și **Constantinescu**.

CRIȘUL ORADEA—VOINȚA CLUJ 5—4 (1—2, 2—0, 1—1, 1—1). Au înscris: **Hormoiștan 2, Hilf, D. Rusu** pentru Voința, respectiv **Covaci 2, Freund 2, Gui**.

STEAUA — POLITEHNICA CLUJ 10—0 (3—0, 2—0, 2—0, 3—0). Au înscris: **Mirea 3, Fabian 4, Bodrea, Bălan, Lucaci**.

Lotul campioanei: **Fl. Slăvei, Adr. Schervan, Bogdan Bartolomeu, Alexandru Ion, Răzvan Iordăchescu, Ilie Slăvei, Marin Popescu, Gheorghe Ghimeș, Răzvan Mustață, Augustin Schervan, Cristian Georgescu.**

CLASAMENTUL FINAL:

1. Rapid	6	6	0	0	32—11	12
2. Steaua	6	5	0	1	41—11	10
3. Dinamo	6	4	0	2	42—21	8
4. Școlarul	6	3	0	3	28—19	6
5. Crișul	6	2	0	4	22—42	4
6. Voința Cluj	6	1	0	5	22—45	2
7. Poli. Cluj	6	0	0	6	7—45	0

În încheiere, ne exprimăm regretul pentru absența echipei **Vagonul Arad. Conducerea asociației sportive a anunțat federația de specialitate, chiar** în ziua începerii turneului final, că nu are fonduri pentru deplasarea formației **la București. În sfîrșit, tot la capitolul** aspectelor negative, **precizăm că nici juniorii mari (ca și** cei mici) **nu au avut bucuria de a primi, la festivitatea de încheiere, tricourile și medaliile de campioni, așa cum s-ar fi cuvenit.**

— d. st. —

— RUGBY —

Ieri, pe terenul din Parcul copilului,

LOTUL DIVIZIONAR — DINAMO 30-6 (8-0)

Utilă, foarte utilă această nouă partidă de verificare a lotului divizionar, în care adversara, de primă mînă — echipa Dinamo — nu s-a mulțumit, cel puțin timp de o repriză, cu rolul ingrat de sparing-partener. Scorul înscris la pauză pe tabela de marcaj (8—0) oglindește fidel situația din teren: dinamoviștii încep „tare", selecționabilii nereușind decît o încercare (autor Suciu — transformată de Durbac) și o lovitură de pedeapsă prin Durbac. A ieșit în evidență lipsa unui coordonator de joc, lucru remarcat și de unul din antrenori, Paloșanu, într-o convorbire avută cu el după meci.

Repriza secundă aparține rugbyștilor din lot, care manifestă mai multă omogenitate în toate compartimentele. Notăm acum realizarea a două foarte frumoase eseuri, „semnate" de Atanasiu și respectiv de Telușcă. Mai punctează Mateescu (lovitură de picior căzută și o transformare), Postolache (încercare), Suciu (încercare), Marinescu (încercare, transformată). Pentru Dinamo înscriu, cîte o încercare, Istudor și Hulă, ultimul în urma unei greșeli de apărare (au fost cam multe în acest meci...). Din cei douăzeci de jucători încercați de antrenorul principal Cosmănescu am reținut în mod deosebit numele lui Teleașcă, posesorul unei viteze remarcabile, al lui Veluda, ale celor doi mijlocași, Mateescu și Giugiuc, precum și pe ale fundașilor Durbac și V. Marinescu. Ultimul joc de verificare al reprezentativei, înaintea plecării în Franța, are loc marți, la Snagov, cu Steaua.

Geo RAEȚKI

FOTBAL A

EFICACITATE SPORITĂ:

20 DE GOLURI ÎN ETAPA A III-a

JIUL - STEAUA 1-1 (1-0)

UN DRAW ECHITABIL

PETROȘANI, 13 (prin telefon, de la trimisul nostru). Stadion Jiul, timp excelent, teren bun, spectatori circa 5 000. Au înscris : **M. Popescu** (min. 36), **și Tătaru** (min. 53). Raport de șuturi pe poartă 13—11. Raport de cornere 6—2.

JIUL : Stan 7 — Georgescu (min. 11 — M. Popescu 6), Georgevici 7, Stocker (min. 11 Georgescu 9), M. Popescu (min. 11 Dobrescu 6), Dodu 7, Sandu 6, Peronescu 6, L. Constantin 6 (min. 77 Țurcan), Libardi 8, Naidin 7.

STEAUA : Suciu 8 — Sătmăreanu 6, Hălmăgeanu 5, Ciugarin 8, Vigu 7, Ștefănescu 7, Naom 7, Pantea 6, Tătaru 8, Dumitriu III 6, Manea 8 (min. 86 Vlad).

A condus **P. Sotir** (Mediaș) ★★★, ajutat la linie de **T. Andrei** (Sibiu) și **N. Barna** (Tîrnăveni).

„Trofeul Petschowschi" (pentru public) : 8.

La tineret-rezerve : Jiul — Steaua 1—0 (0—0).

Partida a debutat cu o... gafă a arbitrului Petre Sotir, care ar fi putut fi decisivă pentru soarta jocului. La o lovitură de colț, mingea a sărit din pămînt în mîna lui Hălmăgeanu și, spre stupoarea tuturor, conducătorul jocului a arătat punctul de la 11 m. Dar parcă, în dorința de a spăla rușinea arbitrului, Libardi a executat slab și Suciu a apărat fără dificultate (min. 3). Jocul, în continuare, s-a desfășurat în nota de dominare a minerilor, dar cei care au avut prima mare ocazie au fost oaspeții. După un schimb de mingi de mare spectacol (min. 10) Dumitriu — Ștefănescu — Dumitriu, ultimul a șutat în mucheа barei transversale. Gazdele au atacat furibund, scoțînd și mai mult în evidență lipsa de formă a lui Sătmăreanu și Hălmăgeanu care au comis gafe după gafe. Înaintașii de la Jiul au greșit însă la fel de grav în fazele de finalizare. Libardi, de pildă, (min. 14) de la numai un metru de poarta goală a ridicat balonul mult peste bară ! Dar, după o suită de ratări, un fundaș a reușit ceea ce nu reușiseră puncherii de meserie. În min. 36 Hălmăgeanu l-a faultat fără rost pe I. Constantin, lateral la 35 m. de poartă. A executat înalt Dobrescu, Suciu a respins defectuos, iar M. Popescu, complet liber, a șutat cu sete, din colțul careului mare, și mingea s-a strecurat, printr-o pădure de picioare, în plasa porții neinspiratului Suciu.

La reluare, pe teren au intrat parcă alte echipe. Jiul — complet sufocată de efortul depus în primele 45 de minute, Steaua — mult mai proaspătă și hotărîtă să schimbe soarta partidei. În min. 53, Tătaru fructifică, cu capul, o centrare a lui Manea. Din acest moment ritmul jocului începe să scadă. Partida a căpătat însă un dramatism rar întîlnit, în ultimele cinci minute, fiecare echipă, avînd în aceste momente cîte trei ocazii de a cîștiga meciul. În min. 88, de pildă, Ștefănescu, după un un-doi cu Tătaru, s-a trezit singur în față cu portarul, însă a șutat în el. Libardi (min. 89) a zguduit bara, de unde mingea a revenit la Sandu, care a șutat plasat, pe jos. Ciugarin a salvat, însă, în ultimul moment, acordînd corner. Iar în ultimul minut, Dumitriu, doar cu Stan în față, a șutat în el, apoi în... bară.

Rezultatul de egalitate înregistrat la Petroșani, mi se pare a fi echitabil.

Dan VLAD

F.C. ARGEȘ - C.F.R. CLUJ 4-1 (2-0)

RECITAL DOBRIN

PITEȘTI, 13 (prin telefon, de la trimisul nostru). Stadion 1 Mai; teren excelent; timp frumos; spectatori — circa 12 000. Au marcat : **Dobrin** (min. 27), **Radu** (min. 32), **M. Popescu** (min. 71), **Jercan** (min. 72) — pentru gazde, respectiv **Cojocaru** (min. 56).

Raport de cornere 6—4; raportul șuturilor la poartă 11—5.

F.C. ARGEȘ : Niculescu 8 — Pigulea 8, Olteanu 6, Vlad 7, Ivan 7, Prepurgel 5, Roșu 5, Radu 7 (min. 44 M. Popescu 8), Iancu 6 (min. 46 Frățilă 6), Dobrin 9, Jercan 8.

C.F.R. CLUJ : Mărculescu 5 — M. Bretan 6, Dragomir 6, Burlacu 5, Roman 4, Țegean 6 (min. 64 Lazăr 5), Cojocaru 7, Tr. Popescu 5 (min. 46 Vișan 5), O. Ionescu 6, Soo 8, Petrescu 6.

A condus **Ilie Drăghici** ★★★★★, ajutat foarte bine la linie de **C. Dragotescu** și **D. Ghețu** (toți din București).

„Trofeul Petschowschi" (pentru public) : 8.

La tineret-rezerve : F.C. Argeș — C.F.R. Cluj 2—0 (0—0).

Chiar dacă nu s-a ridicat la un nivel tehnic satisfăcător, meciul din Trivale a plăcut totuși, prin numărul mare de goluri marcate. Dispecerul ideal care este Dobrin și-a onorat din nou numele, înscriind un gol — primul — și pregătindu-le pe celelalte trei. De fapt, scorul putea fi mai mare, piteștenii ratînd trei ocazii clare prin Iancu (min. 40 și 42) și Radu (min. 52), ocazii create de același Dobrin. În ciuda victoriei categorice, F. C. Argeș a rămas datoare numeroșilor spectatori prezenți în tribune. A avut momente de joc apatic, lăsînd adversarilor posibilitatea să se releve în cîmp, iar uneori să se apropie amenințător de poarta lui Niculescu. Numai în aceste condiții Petrescu s-a putut infiltra în careul mic al echipei gazdă (min. 31), dar șutul lui a nimerit bara. Și la fel s-a întîmplat la șutul lui Cojocaru (min. 56), prin care acesta a înscris golul de onoare al feroviarilor. Introducerea lui Iancu în atacul Argeșului nu a convins. Poate și pentru faptul că el a fost strict supravegheat de doi și chiar trei jucători.

Victoria „11"-lui pregătit de Titus Ozon și Bazil Marian este oricum meritată, cei doi antrenori avînd însă de căutat, în continuare, soluții pentru acoperirea celor cîteva „goluri" din sistemul defensiv. C.F.R., deși învinsă la scor, a arătat unele lucruri frumoase : o echipă tînără, care a acționat curajos, neînțelegînd să oprească motoarele la 0—2, cînd cu greu mai putea spera într-o victorie. În orice caz, prezența lui Eugen Iordache la conducerea tehnică a formației clujene se face simțită.

Iată și filmul înscrierii golurilor : **în min. 27** Radu execută o lovitură liberă de la aproximativ 40 m și **Dobrin**, aflat la 10 m de poarta lui Mărculescu, „șterge" balonul cu capul, trimițîndu-l în plasă : **1—0** pentru F.C. Argeș. **În min. 32** Dobrin, aflat în poziție de extremă, centrează pînă la **Radu** și acesta înscrie pe lîngă portar : 2—0. **În min. 56**, Soo ajunge în marginea careului mare al echipei din Pitești, înalță balonul în fața buturilor lui Niculescu și **Cojocaru**, aflat într-un buchet de jucători, găsește un culoar liber, reușind să reducă din handicap : **2—1**. Din două acțiuni aproape identice ale formației gazdă, aceasta își mărește avantajul. În urma a două centrări ale lui Dobrin, dintre care una l-a găsit în poziție foarte bună de șut pe **Marian Popescu**, iar a doua pe **Jercan**, scorul final devine **4—1 pentru F. C. Argeș.**

Tiberiu STAMA

UNIVERSITATEA CLUJ - U.T.A. 3-0 (1-0)

FĂRĂ NICI UN EFORT

Victorie frumoasă, pe deplin meritată, sub toate aspectele. Universitatea a fost echipa care a stăpînit terenul în majoritatea timpului, ea a fost aceea care a șutat mai mult și mai bine la poartă, de partea ei au fost, de asemenea, marile ocazii ale meciului. Dar, ceea ce vrem să subliniem în mod deosebit este maniera de joc, de un desăvîrșit fair-play, a clujenilor. Dacă și U.T.A., desigur, și-a menajat forțele în vederea partidei de miercuri cu Feijenoord, nu este mai puțin adevărat că Universitatea nu s-a angajat în luptă cu întregul ei potențial fizic, manifestînd o evidentă grijă de a-și feri adversarii de accidentări.

Dar chiar în aceste condiții favorabile de joc, avînd în față o echipă care nu forța nici ritmul de joc, nici angajamentele atletice, U.T.A. nu ne-a oferit prea multe date îmbucurătoare. Și așteptam aceste probe, tocmai fiindcă U.T.A. juca în deplasare, deci așa cum va evolua peste trei zile la Rotterdam, în fața unui adversar cu mult mai multe posibilități, care va încerca să le fructifice pe toate. Arădenii ne-au apărut ca o echipă ușoară, pe care o putea mătura prima furtună. Dacă n-am așteptat prea mult din partea liniei ei de atac, căreia i se încredințase, probabil, sarcina de a temporiza jocul, de a crea momente de respiro pentru apărare, în schimb, am crezut că jucătorii de pe ultimele poziții, cei care vor fi puși la grea încercare la Rotterdam, vor constitui tot atîtea baricade, de care se vor izbi atacurile adverse, fără a reuși să le clintească. Dar nu a fost așa. Apărarea arădenilor s-a clătinat deseori, ea a fost în repetate rînduri manevrată tactic, iar în intervențiile directe, în lupta pentru balon, n-a avut decizie și siguranță. Doar Pojoni a putut uneori să îngreuieze drumul spre poartă al atacanților clujeni. Iar ultimul apărător, Gornea, după o repriză în care ne-a dat speranțe, a dovedit mai puțină inspirație după pauză, lăsîndu-se surprins chiar de șuturile de la mare distanță, pe care le-a respins cu greutate în corner.

Cititorii — chiar cei din Cluj — ne vor ierta că am dat întîietate în acest comentariu învinșilor. Jocul lor a interesat pe toți în lumina atît de apropiatei evoluții în „Cupa campionilor europeni".

Învingătorii n-au insistat prea mult în acest meci, pe care la un moment dat păreau mulțumiți să-l cîștige cu 1—0, după ce în prima repriză avuseseră alte două goluri ca și făcute. De aceea, o bună parte din repriza a doua, jocul n-a avut culoare, desfășurîndu-se în fața unor tribune indiferente.

Finalul partidei a fost însă dinamic, exploziv, nu numai fiindcă a adus cele două noi goluri ale clujenilor, dar mai ales pentru că el a coincis cu un val de atacuri ale gazdelor, cu șuturi puternice din toate pozițiile și de la toate distanțele.

CLUJ, 13 (prin telefon, de la trimisul nostru). Stadion Municipal ; timp frumos ; teren excelent ; spectatori — circa 22 000. Au înscris : **Barbu** (min. 26 și 89) și **Uifăleanu** (min. 78). Raport de cornere : 11—3 ; șuturi la poartă : 21—10.

„U" CLUJ : Moldovan 7— Crețu 8, Pexa 7, Solomon 8, Cîmpeanu 7, Munteanu 6 (min. 46 Stincel 6), Ardeleanu 9, Anca 8, Uifăleanu 7, Adam 8, Barbu 8.

U.T.A. : Gornea 6—Birău 5, Lereter 5, Pojoni 8, Broșovschi 6, Petescu 7, Domide 7, Sima 6 (min. 67 Călinin 6), Axente 6, Otto Dembrovschi 4, Fl. Dumitrescu 5 (min. 80 Șchiopu).

A arbitrat **Aurel Bentu** (Buc.) ★★★★★, ajutat bine la linie de **N. Cursaru** (Ploiești) și **Gr. Birsan** (Galați).

„Trofeul Petschowschi" (pentru public) : 10.

La tineret-rezerve : „U" Cluj—U.T.A. 4—0 (2—0)

Jocul a fost echilibrat la început, desfășurîndu-se în primele minute chiar sub semnul inițiativei oaspeților, care pierd prin Dembrovschi o bună ocazie. Clujenii atacă apoi mai decis, Ardeleanu fiind piesa cea mai activă în legătura dintre atac și apărare și dovedind o mare capacitate de deplasare. În min. 26, după ce Gornea respinsese șutul nu prea tare al lui Anca, Barbu a reluat în plasă. Gazdele pot majora scorul în min. 33 și 35, dar Munteanu, la 5 metri de poartă, pierde centrarea lui Uifăleanu, iar Adam, deschis de Barbu, n-are șansă în cursa pe care o face, șutul lui ocolindu-l pe Gornea, dar ocolind în ultimă clipă și poarta acestuia.

După pauză, dominarea clujenilor se accentuează (superioritatea lor este concretizată prin golurile lui Uifăleanu și Barbu), arădenii neră spunzînd decît cu slabe contraatacuri, lipsite de perspectivă.

Jack BERARIU

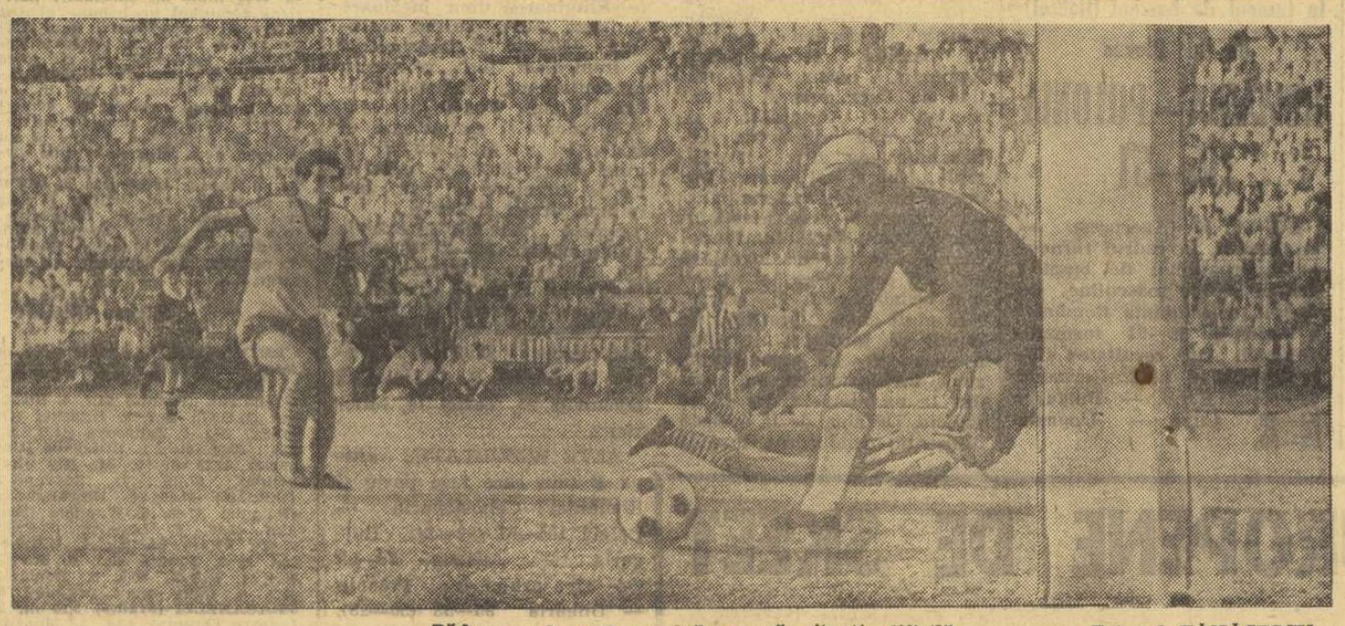

Răducanu, la post, rezolvă o nouă situație dificilă. Foto : I. TĂNĂSESCU

PETROLUL - RAPID 0-0

PETROLUL — RĂDUCANU 0—0

Stadion Petrolul ; timp călduros ; teren foarte bun ; spectatori — 15 000. Raport de cornere : 8—3 ; șuturi la poartă : 25—5 în favoarea Petrolului.

PETROLUL : Stelian 8 — Gruber 8, Bădin 8, Mocanu 7, N. Ionescu 6, Dincuță 7, Cringașu 6, Petruț 7, Grozea 7, Cotigă 5 (min. 74 Oprișan), Iordache 5 (min. 46 Moraru 9).

RAPID : Răducanu 10 — Pop 7, Niță 7, Dan 8, Greavu 8, Dinu 7, Dumitru 6 (min. 62 M. Stelian 7), Năsturescu 6 (min. 80 Strat), Angelescu 7, Neagu 6, Petreanu 6.

A arbitrat **N. Rainea** (Birlad) ★★★, ajutat la linie de **V. Popa** (Iași) și **I. Tîfrea** (Galați).

„Trofeul Petschowschi" (pentru public) : 8.

La tineret-rezerve : Petrolul — Rapid 1—0 (0—0).

Nici nu începuse bine partida, cînd Angelescu, „optarul" Rapidului, trecut pe hîrtie de antrenori printre înaintași, a făcut pași mari înapoi, instalîndu-se în fața lui Niță și Dan — în postură de libero-modern — și trădînd, astfel, intențiile formației sale : apărare supranumerică, cu concentrarea atenției pe zona centrală, de unde lipsea titularul Lupescu. Trăind o săptămînă-coșmar și dorind să răzbune acel „0—5 băcăuan" pe primul șosit, Petrolul acceptă bucuros invitația adversarului, năpustindu-se, literalmente, din start, în atac. În cel de-al 10-lea minut al jocului, la o fază abil construită și continuată de Grozea cu o centrare înapoi, cum scrie la carte, suporterii Rapidului, masați undeva la peluză, își acoperă ochii îngroziți, răsuflînd ușurați abia în momentul în care dezolarea miilor de spectatori ploieșteni le vorbea grăitor de marea ratare (7—8 metri, poziție excelentă) a debutantului Petruț.

Dar Rapidul posedă resurse și pentru o ripostă promptă și organizată ; iese, cînd este posibil, cu mingi la firul ierbii din apărare, elaborează în treimea de mijloc numai atît cît este suficient pentru a găsi cu mingi decisive pe unul din cele trei vîrfuri de atac. La o asemenea fază (min. 13), Neagu, infiltrat insidios în careu, pe direcția porții, are golul în vîrful bocancului, dar în clipa în care se pregătea să-l execute pe portarul Petrolului este faultat pe la spate de către Mocanu : penalty clar, ca lumina zilei, trecut cu vederea de Nicolae Rainea. Surprinși, parcă, de replica hotărîtă și bine gîndită a partenerului de întrecere, petroliștii își pierd repede răbdarea, sărind peste faza de construcție a acțiunilor și manifestînd predilecție pentru șuturile de la distanță, expediate, de regulă, de către mijlocași. Dar, după acest „sfert" promițător, în jocul ambelor combatante se înregistrează o cădere, atît pe planul tehnic, cît și ca ritm.

La reluare, după o scurtă perioadă de echilibru în teren, jocul capătă încet, încet, un singur sens, spre poarta Rapidului. În sfîrșit, Cernăianu trimisese pe gazon un om, pe Moraru, care știe fotbal și care-l găsește fază cu fază. Echipa îl simte, dirijează spre el majoritatea baloanelor care, trecute prin filtrul noului introdus, se transformă în faze-gol, greu rezolvate de apărătorii Rapidului. Minutele 47, 48, 53, 54 sînt tot atîtea momente de reală panică în careul oaspeților. Scăpați cu fața curată din dificilele încercări, bucureștenii (cu Dumitru în cabine, din min. 62) mizează acum totul pe defensivă. Și astfel, în timp ce portarul Petrolului a șomat pur și simplu întreaga repriză, oponentul său, Răducanu, a rezistat ferm pe poziții, rezolvînd, deseori, în extremis, situații în care redutele din fața porții sale fuseseră străpunse.

În final, un spectator, lîngă mine, entuziasmat de rezistența eroică a portarului rapidist, îmi sugerează un titlu : Petrolul — Răducanu 0—0. E sugestiv, e real, îl folosesc...

Gheorghe NICOLAESCU

CLASAMENTUL GOLGETERILOR

După disputarea a trei etape, în clasamentul golgeterilor conduc **Daniel Ene, Lupulescu și Dudu Georgescu** — cu cîte 3 goluri, **Domide, Pescaru, Caraman, Barbu și Bojin** — cu cîte 2 goluri.

PROGRESUL - STEAGUL ROȘU 2-0 (1-0)

DE UNDE NU E...

Stadion Dinamo ; timp călduros ; teren bun ; spectatori — aproape 10 000. A marcat Dudu Georgescu (min. 20 și 62).

Raportul șuturilor la poartă : 14—5 ; raport de cornere : 7—4.

PROGRESUL : Manta 7 — Fl. Marinescu 7, Măndoiu 8, Grama 6, Dumbravă 7, Iordan 4 (pentru faulturi repetate), Beldeanu 6, R. Ionescu 7 (min. 73 I. Rotaru), Raksi 5, Dudu Georgescu 7, Matei 5, (min. 80 Șt. Marinescu).

STEAGUL ROȘU : Adamache 6 — Ivăncescu 5, Jenei 6, Olteanu 7, Rusu 5, Cojocaru 7, Balint 4 (min. 54 Șerbănoiu), Jambor 5 (min. 32 Florescu 5), Cadar 5, Dumitriu II 7, Györfi 5.

A arbitrat **Iosif Ritter** ★★★, ajutat la linie de **G. Blau** și **A. Sbercea** (toți din Timișoara).

„Trofeul Petschowschi" (pentru public) : 7.

La tineret-rezerve : Progresul — Steagul roșu 1—2 (1—0).

E drept, nu ne-am îndreptat noi pașii cu prea mare grabă, duminică, la o oră „de foc", spre „Dinamo", dar — desigur — puțini trebuie să fi fost aceia care să-și fi imaginat că Progresul și Steagul roșu ne vor oferi un spectacol fotbalistic atît de lipsit de virtuți, atît de trist și de pustiu.

Mai bine de trei sferturi din meci s-a jucat un fotbal cenușiu și obosit, desfășurat îndeobște „au ralenti", cu pase date cu nemiluita la adversar, cu intervenții dintre cele mai necruțătoare — *„campionul" lor, Iordan, n-ar strica, gîndim, să dea bună seara Comisiei de disciplină* —, totul într-o dulce atmosferă de resemnare, care prilejuia unui hîtru din tribune, pe la jumătatea reprizei secunde, o remarcă realmente fidelă : „mai băieți, antrenamentele sînt programate în cursul săptămînii...".

De altfel, pentru a susține afirmațiile de mai sus, ni se pare suficient să aducem argumentul — inatacabil — al... ceasului : în minutul 52, la o lovitură de colț a gazdelor, jucătorii păreau atît de „preocupați" încît au fost necesare pentru aducerea mingii, aruncată de un copil în preajma careului mare, și executarea cornerului nici mai mult nici mai puțin de... 70 de secunde !

Progresul a obținut o izbîndă care urmează raportul de forțe din teren, dar echipa lui Victor Stănculescu a jucat slab, acuzînd în continuare drama de a avea în Radu Ionescu, Dudu Georgescu și Beldeanu niște jucători prea tineri și în Raksi și Matei niște jucători prea bătrîni...

Bucureștenii au urmărit mai mult victoria, au atacat mai voluntar și mai amenințător, dar ansamblului îi lipsește culoarea, îi lipsește farmecul. Dincolo de „zvîcnirile" lui Radu Ionescu (de la care a plecat golul al doilea, încheiat de „capul" lui Georgescu), de neastîmpărul aceluiași Georgescu, autor al primului gol, printr-o foarfecă DE JOC PERICULOS, la care Adamache a scăpat balonul în poartă, zîmbitor și parcă pus pe șotii, și de cîteva „șarje" ale temerarului Dumbravă (bară în min. 80 !) — alb-albaștrii n-au arătat mai nimic...

În ceea ce-i privește, brașovenii au constituit o teribilă deziluzie.

Adamache a greșit ca un copil, Ivăncescu a fost rigid și uneori absent, Cadar și Rusu periculos de dezorientați, iar Dumitriu II, după un început promițător, ni s-a părut adesea străin de joc și ostenit, pe măsură ce „jandarmul" Iordan — cîte faulturi ar fi trebuit să facă oare acesta pentru a-l determina pe arbitru să-l elimine din teren ? ! — îl urmărea ca o umbră, împiedicîndu-l să intre în posesia mingii. Astfel, „recitalul" lui Dumitriu II s-a aminat, — sperăm — pentru altă duminică, cînd vom avea ocazia de a vedea și de doi bani fotbal autentic.

Ovidiu IOANIȚOAIA

FARUL - UNIVERSITATEA CRAIOVA 2-0 (0-0)

„STÎNCA CRAIOVEANĂ" N-A REZISTAT... VALURILOR DECÎT O REPRIZĂ

CONSTANȚA, 13 (prin telefon, de la trimisul nostru). Stadion 1 Mai; teren bun; timp splendid ; spectatori — 16 000. Au înscris : **Caraman** (min. 65) și **Kallo** (min. 78). Raport de cornere 10—4. Șuturi la poartă 22—15.

FARUL : Ștefănescu 8 — Stoica 7, Antonescu 8, Mareș 8, Pleșa 8, I. Constantinescu 5 (din min. 46 Ologu 8), Badea 9, Tănase 7, Oprea 8, Caraman 6, Kallo 8.

UNIVERSITATEA CRAIOVA : Pilcă 6 — Niculescu 6, Deselnicu 7, Bălan 6, Velea 7, Strîmbeanu 7, Ivan 7, Martinovici 5, Niță 5, Oblemenco 6, Neagu 5.

A arbitrat **Gheorghe Popovici** ★★★★★, ajutat bine la linie de **C. Ghemigian** și **Gh. Retezan** (toți din București).

„Trofeul Petschowschi" (pentru public) : 9.

La tineret-rezerve : Farul — Universitatea Craiova 1—0 (1—0).

Craiovenii au venit la Constanța fără Mincă și Bitlan, „încredințîndu-l" atacantului Bălan cheia lacătului apărării. În această inedită formulă, „stînca craioveană" a rezistat cu succes numai o repriză, în fața valului înaintașilor constănțeni.

În prima parte a jocului, linia de atac a gazdelor a jucat mai dezlînat, neavînd forță de pătrundere. Tănase se infiltrează în careu, talonat de Deselnicu și Pilcă, dar Bălan limpezește situația. Oblemenco și Neagu produc apoi primul suspans în careul constănțean. În minutul 12, Oprea îl obligă pe Pilcă să salveze — cu piciorul — de pe linia porții. Peste un minut, un nou carusel Oprea, Caraman, Tănase, Kallo — se încheie cu șutul ultimului, dar nu reușește să înfrîngă opoziția cerberului craiovean. Jocul se echilibrează la mijlocul terenului, unde Badea face risipă de talent și energie pentru a da avînt și luciditate liniei sale de atac. Consemnăm alte faze periculoase create de Oprea, Neagu, Badea și Niță și repriza se termină fără satisfacție pentru nici o echipă.

La reluare, Ologu îi ia locul lui Constantinescu și el va da mai multe aripi echipei sale. După ce Oblemenco face să tremure inimile localnicilor cu un șut-surpriză deviat în ultimă instanță în corner de Ștefănescu, Farul începe să-și strîngă tot mai mult rîndurile în apropierea porții lui Pilcă, nevoit să intervină decisiv la șuturile lui Badea și Ologu. Golul constănțean plutește în aer. El cade în min. 65, cînd Oprea, exasperat de nesansa șuturilor sale, se decide să-l deschidă în adîncime pe Caraman, care pînă atunci se mișcase greoi și neinspirat prin hățișurile apărării craiovene. Caraman se decide să ducă acțiunea pînă la capăt și, profitînd de șovăiala lui Ivan, Velea și Bălan, pătrunde în careu și trage de la 12 metri imparabil : **1—0**. Cu acest „atu" în buzunar, Farul se eliberează de ultimele complexe și ia jocul pe cont propriu. După ce Badea șterge cu un șut excepțional colțul barei transversale (min. 75), mai trec trei minute și craiovenii se trezesc iarăși cu mingea în plasă. Oprea îl lansează pe Ologu în min. 78, acesta pătrunde pe stînga, talonat de Niculescu, și centrează. Pilcă se înalță, deviază balonul și acesta ajunge la Kallo, care, de pe partea dreaptă, reia din volé drept în plasă, consemnînd astfel victoria meritată a constănțenilor.

G. MIHALACHE

C.F.R. TIMIȘOARA - DINAMO BACĂU 2-0 (0-0)

O VICTORIE AȘTEPTATĂ 5 ANI!

TIMIȘOARA, 13 (prin telefon, de la trimisul nostru). Stadion C.F.R. ; teren bun; timp călduros; 15 000 de spectatori. A marcat **Bojin** (min. 51 și 80). Raport de cornere : 10—2; raport de șuturi la poartă : 21—6.

C.F.R. : Corec 7 — Donca 6, Mehedințu 7, Răcelescu 6, Speriosu 7, Hergan 6, Chimiuc 7, Cioroparu 7, Nestorovici 7, Manolache 7, Bojin 9.

DINAMO BACĂU : Ghiță 7 — Kiss 6, Nedelcu 8, Velicu 7, Volmer 5, Vătafu 7, Comănescu 4, S. Avram 6, Pană 5 (min. 52 Hriței), Ene D. 6, Florea 6 (min. 73 Băluță).

A arbitrat **Constantin Dinulescu** ★★★★★, ajutat de **E. Martin** și **R. Stîncan** (toți din București).

„Trofeul Petschowschi" (pentru public) : 9.

La tineret-rezerve : C.F.R. — Dinamo Bacău 2—2 (2—0).

La ora cînd transmit aceste rînduri, cîțiva oameni cu păr argintiu și cu nume de aur în istoria fotbalului românesc (gîndiți-vă la Chinezul sau Ripensia) fac o simplă socoteală aritmetică ce marchează evenimentul fotbalistic trăit azi de Timișoara : după 5 ani de așteptare, orașul grădinilor are marea satisfacție a unei victorii în divizia A. Entuziasmul general este emoționant. Se speră că victoria de azi va deschide o nouă epocă (fastă, bineînțeles) în fotbalul timișorean. Perspectiva ne încălzește și pe noi și o dorim din inimă. Pînă la împlinirea speranțelor încolțite azi, vom judeca însă rece această partidă care se vrea simbol și vom spune că pe plan strict fotbalistic jocul a fost destul de modest. Atacînd 90 de minute, gazdele și-au văzut recompensat efortul, deși acțiunile lor — mostre de vitalitate și de voință — au păcătuit de cele mai multe ori prin lipsă de claritate, de element constructiv, de gîndire fotbalistică.

Au învins, totuși, pentru că au întîlnit un adversar care și-a conceput greșit jocul. Mizînd totul pe cartea apărării (cu speranța unui contraatac fericit), echipa băcăuană, matură, cu pretenții în fotbalul nostru, ne-a dezamăgit. Jucînd de o asemenea manieră nu se poate să nu greșești măcar o dată și atunci mediocrul vis al meciului nul se spulberă. Așa se întîmplă de foarte multe ori, așa li s-a întîmplat și băcăuanilor, Comănescu fiind coautor la primul gol (min. 51), cînd pasa sa la portar a fost interceptată de tînărul Bojin, care nu a ratat șansa ce i s-a oferit. Pe fondul dominării intensive a gazdelor, acest gol a însemnat de fapt sentința partidei, băcăuanii nedînd nici un moment senzația că ar mai putea schimba cursul meciului. Golul doi, realizat de același Bojin, un tînăr atletic de 18 ani, a însemnat și acuta valorică a meciului, acțiunea aripei timișorene — încheiată cu un șut-bombă, de la 16 metri, sub bara transversală — amintind nostalgicilor timișoreni de „rachetele" vestitului Dobai...

Marius POPESCU

P. S. Un „original" mod de încurajare a echipei gazdă, efectuat prin stația de radioamplificare a stadionului, care „recita" aproape continuu îndemnuri înregistrate pe bandă de magnetofon, a creat partidei un fond sonor agasant pînă la exasperare. Atenție organizatori !

PRONOSPORT

AȘA ARATĂ O VARIANTĂ CU 13 REZULTATE EXACTE LA CONCURSUL PRONOSPORT NR. 37 ETAPA DIN 13 SEPTEMBRIE 1970

I.	Petrolul—Rapid	x
II.	Prog. Buc.—St. roșu	1
III.	„U" Cluj—U.T. Arad	1
IV.	Jiul—Steaua	x
V.	Din. Buc.—Poli. Iași	anulat
VI.	F.C. Argeș—C.F.R. Cluj	1
VII.	Farul—„U" Craiova	1
VIII.	C.F.R. Tim.—Din. Bc.	1
IX.	S.N. Oltenița—A.S.A. Tg.M.	x
X.	Oțelul Gl.—Metalul Buc.	x
XI.	Min. B.M.—Olimp. Oradea	1
XII.	C.F.R. Arad—C.S.M. Sibiu	2
XIII.	Gaz metan—Corvinul	1

Fond de premii : 289 083 lei.

Plata premiilor la acest concurs se va face astfel :

În Capitală, începînd de vineri 18.IX.1970, pînă la 29.X.1970, iar în țară, începînd aproximativ de marți 22 IX 1970, pînă la 29.X.1970, inclusiv.

Meciul Dinamo București — Politehnica Iași, dispunîndu-se înainte de punerea în securitate a buletinelor, a fost anulat. Toate variantele primesc rezultat exact.

sportul în lume

Prof. AL. TEOFILOVICI — declară:

„Rugbyul românesc se bucură de simpatie și prețuire în Irlanda"

La Butlin's Mosney, stațiune de agrement situată la 40 km de Dublin, s-au desfășurat lucrările Colocviului internațional de rugby, organizat de către federația irlandeză de specialitate și la care, anul acesta, au fost prezenți și reprezentanți ai forului de specialitate din România. Pe această temă, prof. **Al. Teofilovici**, antrenor federal și conducător al delegației, ne-a furnizat, la înapoiere, unele amănunte deosebit de interesante.

PRACTICA RUGBYULUI DE LA VÎRSTĂ TIMPURIE

„Colocviul internațional de la Butlin's Mosney — ne-a spus antrenorul român — și-a propus să dezbată diferite probleme din rugby, practicat încă de la vîrsta cea mai fragedă — începînd cu 8 ani — și pînă la seniorat. Ni s-a oferit, astfel, prilejul să constatăm cîtă atenție se acordă, de pildă, rugbyului în 8 care, în ciuda numărului redus de jucători, respectă absolut toate regulile celui cu formula clasică, în 15. Demonstrațiile unor echipe de copii de 8—11 ani ne-au convins, totodată, la cîtă virtuozitate se poate ajunge chiar în perioada specializării pretimpurii. La copii, acțiunile de joc au o orientare exclusiv constructivă, urmărindu-se, în primul rînd, eficacitatea. De aici absența timpilor morți, cursivitatea acțiunilor și, în ultimă instanță, frumusețea rugbyului, care apare, în aceste condiții, ca un autentic spectacol. De altfel, punctajul se acordă numai pentru încercări (3 p) și faze deschise-șarje, circulația balonului prin acțiuni colective sau chiar individuale (1 p). Lovitura de picior nu există. Fiind apreciat prin definiție ca un sport care dezvoltă spiritul colectiv, rugbyul este promovat în școală, ca un mijloc de bază în procesul de educație. Asta explică și caracterul său de masă".

Cu referire la seniori, prof. Teofilovici a ținut să scoată în relief criteriile de selecție: **„In ultima vreme, aproape peste tot a apărut o falsă teorie, aceea a gabaritului. Chipurile, dacă beneficiezi de jucători uriași, vei avea și rugby de calitate. Colocviul irlandez ne-a arătat că selecția cea mai eficace trebuie să vizeze în principal — și în ordine — aptitudinile (deci calitățile native), inteligența (complexitatea acestui sport impunînd o asemenea cerință) și simțul jocului (care poate dovedi, în esență, dacă pasiunea pentru acest sport este reală și nu pasageră, întîmplătoare). Evoluția unor jucători selecționați, după aceste criterii, ne-a edificat pe deplin. Asemenea criterii sînt respectate la nivelul tuturor celor 300 de centre de rugby cîte există în Irlanda".**

APROPIATA ÎNTÎLNIRE BUCUREȘTI — DUBLIN

Precizînd că, **colocviul a pus în dezbatere și calitatea antrenorilor, care trebuie să fi fost inițial jucători**, prof. Teofilovici a subliniat, în același timp, că **o asemenea obligație apare și în cazul arbitrilor**, pentru o înțelegere integrală a subtilităților jocului.

În final, interlocutorul nostru a relevat **simpatia de care se bucură rugbyul românesc în Irlanda, faptul că el este cunoscut și apreciat.** Mai mult, **dl. J. C. Conroy, membru în directoratul federației de specialitate, s-a arătat încîntat de perspectiva apropiatei întîlniri amicale dintre rugbyul românesc și cel irlandez, prin intermediul selecționatelor orașelor București și Dublin.**

Ca o dovadă în plus a prețuirii ce se acordă rugbyului nostru, **specialiștilor români** prezenți la Butlin's Mosney **le-a fost reînnoită invitația pentru viitorul colocviu internațional ce va fi organizat în 1971.**

T. BRADEȚEANU

OLIMPIADA DE ȘAH ÎNAINTEA ULTIMEI RUNDE A PRELIMINARIILOR

ECHIPA ROMÂNIEI ÎȘI MENȚINE ȘANSELE DE CALIFICARE

La Siegen (R. F. a Germaniei) întrecerile preliminare ale Olimpiadei de șah se apropie de sfîrșit. Lupta pentru obținerea unui loc în turneul final, la care sînt admise primele două clasate din fiecare grupă, a intrat în faza decisivă.

În cadrul grupei a 4-a, **echipa României a susținut un dificil meci cu Danemarca, candidată și ea la calificare. După consumarea partidelor întrerupte, scorul acestei întîlniri a rămas 2½ — 1½ în favoarea șahiștilor danezi.** Iată și celelalte rezultate din grupă: Ungaria — Irlanda 2½ — 1½, Suedia — Maroc 4—0, Liban — Filipine ½ — 3½, Italia — Guernesay 3½ — ½. În urma acestor rezultate, înaintea ultimei runde, în fruntea clasamentului a trecut din nou echipa Ungariei, care totalizează 24 puncte. Urmează: **România** 23½ p, **Danemarca** 23 p, **Suedia** 21 p, **Italia** 20 p etc. În ultima zi a preliminariilor echipa română joacă împotriva Suediei, iar Danemarca întîlnește Italia.

Iată și fruntașele din celelalte grupe preliminare: U.R.S.S. 28, Spania 26, Polonia 22½ **(grupa I)**; Iugoslavia 28, Indonezia 21, Canada și R. P. Mongolă 19½ **(grupa II)**; R. D. Germană 28, S.U.A. 27, Olanda 24 **(grupa III)**; Cehoslovacia 23½, Anglia 22½, Israel 22 **(grupa V)**; R. F. a Germaniei și Bulgaria 24½, Columbia 18½ **(grupa VI)**.

În turneul de baschet (tineret) de la Pleven

ROMÂNIA — POLONIA 55—51

SOFIA, 13 (Agerpres). — **La Pleven, în cadrul turneului internațional de baschet pentru echipe masculine de tineret, selecționata României a învins cu 55—51 formația Poloniei. Alte rezultate: Cehoslovacia — R.D. Germană 68—65, U.R.S.S. — Bulgaria 94—42, Cuba — Ungaria 62—60.**

C.E. de baschet feminin

BASCHETBALISTELE ROMÂNCE ÎNVINSE

LEEUWARDEN, 13 (prin telefon, de la secretarul general al F. R. Baschet, prof. O. Dimitriu).

În ziua a doua a campionatului european feminin de baschet, reprezentativa României a început bine partida cu Iugoslavia și a condus cu 8—2. Au urmat, însă, cinci minute de totală ineficacitate (de altfel, procentajul general al aruncărilor din acțiune ale baschetbalistelor noastre este nesatisfăcător, doar 33%), în timpul cărora sportivele iugoslave au luat conducerea și nu au mai cedat-o pînă la sfîrșit. Mai mult chiar, **profitînd de faptul că formația română a practicat în exclusivitate zona, învingătoarele au condus la un moment dat cu 16 puncte.** De abia de la această diferență, conducerea tehnică a echipei române s-a hotărît să indice aplicarea sistemului om la om și, ca urmare, diferența s-a redus la 7 puncte. **Eliminarea unor jucătoare de bază (Savu, Taflan, Racoviță, Ciocan și Diaconescu) a împiedicat, însă, refacerea, în continuare, a handicapului.** În plus, **Veger** (excelentă creatoare și realizatoare) și **Djokovici** nu au putut fi ținute de jucătoarele noastre. De la iugoslave au fost eliminate **Basici** și **Zorici**.

Scorul partidei Iugoslavia — România: 88—77 (39—31). Au înscris: **Diaconescu 4, Gugiu 11, Bițu 17, Ciocan 9, Chiraleu 4, Savu 16, Taflan 8, Racoviță 8** pentru România, respectiv **Tausan 5, Veger 30, Basici 6, Meglaj 6, Djokovici 25, Zorici 14, Miletici 2.**

ALTE REZULTATE: **grupa B** (din care face parte și România): Cehoslovacia — Belgia 105—57 (52—24), Bulgaria — Austria 76—59 (34—32); **grupa A:** Polonia — Ungaria 55—53 (30—28), U.R.S.S. — Olanda 92—44 (43—23), Franța — Italia 63—58 (36—34).

C.E. de juniori la atletism

CEA DE A TREIA ZI DE CONCURS NE-A ADUS PRIMELE MARI SATISFACȚII

C. Dosa — 2,16 m la înălțime!

PARIS, 13 (prin telefon, de la trimisul nostru special).

Principalul punct de atracție al întrecerilor zilei a III-a a campionatelor europene l-a constituit proba de săritură cu prăjina, mai precis evoluția francezului Fr. Tracanelli (campion european de sală la Viena), a cărui faimă, ca și perspectiva certă pe care o oferea de a aduce culorilor gazdelor o victorie, a reunit cîteva sute de spectatori în plus. El a concurat, de altfel, într-o ajură de mare campion. A început să sară direct la 5 m, sub privirile admirative ale adversarilor săi, a trecut această înălțime și pe cea următoare (5,20 m) din prima încercare și, apoi, a țintit, nici mai mult nici mai puțin, decît doborîrea recordului lumii, deținut de Nordwig, stacheta fiind ridicată la 5,48 m! Prima încercare a fost cît pe-aci să se încheie cu o reușită. În schimb, celelalte două nici măcar n-au contat...

Acesta a fost momentul culminant al întrecerilor de pe stadionul Colombes. Într-un fel, un moment simbolic al asaltului pe care reprezentanții tinerei generații îl dau astăzi pozițiilor fruntașe ale atletismului mondial. Nivelul calitativ al disputelor pe care le-am urmărit, aci, a fost foarte ridicat.

Deci a fost ultima zi de concurs! A trebuit să așteptăm acest ultim termen, să asistăm la atîtea și atîtea probe, pînă a încerca și noi primele mari satisfacții la aceste campionate. Începutul l-a făcut o atletă de la care, în mod normal, nu așteptam prea mult. Este vorba de timișoreanca Maria Illy, prezentă în proba de aruncarea discului. Cea mai bună performanță a sa din acest sezon nu o plasa, printre cele mai bune junioare din Europa. Cîteva dintre favorite au evoluat însă mai slab, în timp ce eleva antrenorului S. Beker a aruncat la valoarea ei, obținînd, din ultima încercare, un 47,76 m de... argint!

A venit apoi rîndul lui Csaba Dosa, care s-a întrecut pe sine în proba de săritură în înălțime, la căpătul căreia a obținut medalia de argint. A fost impresionant să vezi mii de spectatori parizieni răminînd în tribune pentru a urmări excepționalul duel dintre atletul român și sportivul cehoslovac Falkowski. Și cu toate că Dosa a trecut din a doua încercare înălțimea de 2,16 m, cu care a egalat recordul de seniori al țării, depășind propriul lui record de juniori cu 4 cm, el nu a putut avea satisfacția unei victorii, deoarece adversarul său, într-o formă excelentă, a trecut și peste stacheta înălțată la 2,18 m! Astfel, această competiție, care părea nouă la început puțin promițător, s-a încheiat aducîndu-ne din nou zîmbete și speranțe...

Romeo VILARA

REZULTATE TEHNICE: 200 m fete: 1. GOLDEN (Anglia) 24,3 s, 2. Kroniger (R.F.G.) 24,5, 3. Grandieux (Franța) 24,7, 4. Strophal (R.D.G.) 24,7, 5. Briszker (Olanda) 25,1, 6. Zaharova (U.R.S.S.) 25,4; disc fete: 1. BOGYOR (Ungaria) 48,28 m, 2. M. Illy (România) 47,76, 3. Sapronova (U.R.S.S.) 47,56, 4. Nowakowska (Polonia) 47,46, 5. Wanders (Belgia) 47,40, 6. Ludevic (R.F.G.) 45,42; 4×100 băieți: 1. U.R.S.S. 40,1 s, 2. Franța 40,2, 3. R.F.G. 40,4, 4. R.D.G. 40,9, 5. România 41,2, 6. Italia 41,5; prăjină: 1. TRACANELLI (Franța) 5,20 m, 2. Lefebre (Franța) 4,80, 3. Murawski (Polonia) 4,80, 4. Togas (Grecia) 4,70, 5. Tananika (U.R.S.S.) 4,70, 6. Dusche (R.F.G.) 4,70; greutate băieți: 1. BARTEL (R.F.G.) 18,10 m, 2. Kaiser (R.D.G.) 17,40, 3. Skoupy (Cehoslovacia) 17,11, 4. Hristov (Bulgaria) 16,94, 5. Klosev (Bulgaria) 16,93, 6. Nosenko (U.R.S.S.) 16,44... 12. Suha (România) 15,28; 4×100 fete: 1. POLONIA 45,2 s, 2. R.F.G. 45,2, 3. R.D.G. 45,4, 4. U.R.S.S. 45,8, 5. Anglia 46,2 6. Bulgaria 47,3; 800 m băieți: 1. OHLERT (R.D.G.) 1:50,9; 2. Zimin (U.R.S.S.) 1:51,3, 3. Keufer (R.D.G.) 1:51,3, 4. Nielsen (Danemarca) 1:51,3, 5. Kamishanov (U.R.S.S.) 1:52,0, 6. Ernst (Austria) 1:52,1; 800 m fete: 1. POHLAND (R.D.G.) 2:05,2, 2. Schenk (R.F.G.) 2:05,2, 3. Weingarten (U.R.S.S.) 2:06,3, 3. Sonne (Anglia) 2:07,4, 5. Duvivier (Franța) 2:07,8, 6. Jouvhomme (Franța) 2:08,2; pentatlon: 1. PEUKERT (R.D.G.) 4 573 p, 2. Vitane (U.R.S.S.) 4 482, 3. Picaud (Franța) 4 422, 4. Todorova (Bulgaria) 4 395, 5. Wilms (R.F.G.) 4 315, 6. Jaxt (R.F.G.) 4 313; suliță băieți: 1. PUSKA (Finlanda) 76,98 m, 2. Makarov (U.R.S.S.) 74,92, 3. Hanisch (R.D.G.) 73,22, 4. Bordziej (Polonia) 71,58, 5. Ritov (URSS) 71,44, 6. Dannqren (Suedia) 71,20; 400 m g.: 1. STUKOLOV (URSS) 50,2 s, 2. Perrot (Franța) 50,3, 3. Gavrilenko (URSS) 50,6, 4. Amiel (Franța) 52,0, 5. Danis (Cehoslovacia) 51,1, 6. Dietrichs (R.F.G.) 52,4. înălțime băieți: 1. Falkowski (Cehoslovacia) 2,18 m, 2. Dosa (România) 2,16 3. Dokzi (Ungaria) 2,06 4. Lahti (Finlanda) 2,06 5. Maly (Cehoslovacia) 2,04 6. Schok (U.R.S.S.) 2,04... 10. Negomireanu (România) 2,01; 200 m băieți: 1. Hoffmeister (R.F.G.) 21,4 s, 2. Sidkin (U.R.S.S.) 21,7 3. Korovin (U.R.S.S.) 21,7 s, 4. Pfeiffer (R.D.G.) 22,1 5. Mennea (Italia) 22,3 6. Tulis (Cehoslovacia) 22,3; 10 km marș: 1. Lipowski (R.D.G.) 43:35,6 2. Schuster (R.F.G.) 44:02,2 3. Alexeev (U.R.S.S.) 44:19,4 4. Stadtmuller (R.D.G.) 44:50,0 5. Cavicnioli (Franța) 44:55,2 6. Solomin (U.R.S.S.) 45:19,0 ...16. D. Anghel (România) 49:14,6; înălțime fete: 1. Van Doorn (Olanda) 1,74 m, 2. Ganikovskaia (U.R.S.S.) 1,74 3. Gartner (R.F.G.) 1,74 4. Lovse (Iugoslavia) 1,70 5. Simeoni (Italia) 1,70 6 Eistrop (Danemarca) 1,67; 4×400 m băieți: 1. U.R.S.S. 3:11,2 2. Franța 3:11,5 3. R.F.G. 3:11,7; lungime băieți: 1. Podlugni (U.R.S.S.) 7,87 m 2. Rousseau (Franța) 7,81 3. Steklici (Iugoslavia) 7,75 4. Lauterbach (R.D.G.) 7,61 5. Cibulski (Polonia) 7,45 6. Kandar (Ungaria) 7,40; 3 000 m: 1. Mignon (Belgia) 8:08,6 2. Boggis (Anglia) 8:10,2 3. Corcenkov (U.R.S.S.) 8:11,0 4. Kizinen (Finlanda) 8:11,6 5. Zwiefelhofer (Cehoslovacia) 8:19,2 6. Sanchez (Spania) 8:20,8; 4×400 m fete: 1. R.D.G. 3:40,2 2. Polonia 3:44,0 3. Suedia 3:46,7; decatlon: 1. Pliniaev (U.R.S.S.) 7 632 2. Strotz (R.F.G.) 7 584 3. Nusse (Olanda) 7 129 4. Zeilbaeur (Austria) 7 127 5. Leroy (Franța) 6 788 6. Turbanski (Franța) 6 451... 9. Vasilescu (România) 6 344.

CAMPIONATELE EUROPENE DE SKEET

(Urmare din pag. 1)

campion al lumii și al Europei, medaliat cu bronz la ultimele J. O. din Mexic, Țuranov (U.R.S.S.) — campionul mondial, Penot (Franța) — fostul campion al continentului. Cu adevărat o suită de ași, printre care s-a infiltrat și un trăgător mai puțin cunoscut, dar redutabil, sovieticul Serov.

Trăgătorii români au evoluat slab. Chiar și Gheorghe Sencovici, cel care în primele patru serii de sîmbătă făcuse o figură atît de frumoasă și ne oferise multe speranțe. Duminică, el a debutat cu o cifră care nu reprezintă adevăratele sale posibilități (22 t), apoi a înscris o anumită revenire pentru ca în final să tragă numai 23 t! Cele șapte talere pierdute ieri, plus alte trei de sîmbătă, l-au coborît pe Sencovici tocmai pe locul 23. Ceea ce nu poate desigur să satisfacă.

Cel mai slab om al echipei, Gleb Pintilie, n-a reușit nici un moment să se regăsească și aportul lui a fost, din această cauză, departe de cel așteptat.

Dumitru Danciu a prins trei serii pline, dar și o alta slabă (20 t), iar Florescu, mai puțin specialist la skeet, a concurat la o valoare medie, însă cu totul insuficientă pentru nivelul internațional.

Noua campioană pe echipe, R. F. a Germaniei, dispune de un lot omogen, cu trăgători constanți și cu o mare individualitate: Konrad Wirnhier. Totuși, dacă selecționata Poloniei ar fi beneficiat și de contribuția mai substanțială a lui Rogowski, nu se știe care ar fi fost pînă la urmă rezultatul.

Explicația locului patru al formației sovietice constă, după părerea noastră, în faptul că cele două vedete, Țuranov și Petrov, nu s-au putut bizui și pe aportul colegilor lor, Bulba și Golubev, ale căror rezultate au micșorat simțitor șansele team-ului U.R.S.S.

Larisa Garcinskaia (Gurvici) a evoluat la valoarea ei superioară și, normal, ea și-a menținut titlul cîștigat anul trecut la Versailles. Dintre adversarele ei, norvegianca Karry Linden a confirmat evidentul progres în care se află, iar reprezentanta Franței, Michele Valery, și-a înzecit nunat îndelungata ei activitate sportivă, urcînd pe cea de a treia treaptă a premianților. În sfîrșit, după rezultatele slabe din prima zi, Laura Fantauzzi (Italia) a tras ceva mai bine duminică, dar ea n-a mai putut aspira la un loc mai bun decît cel ocupat: V.

La juniori, medalia de aur a revenit suedezului Samuelsson dar, ca și la seniori, pentru stabilirea clasamentului locurilor 2—3, a fost necesar un baraj. Întrecerea pentru ultimele 25 de talere a fost deosebit de interesantă. Danezul Rassmunssen a greșit un singur taler, iar polonezul Gawlikowski a înscris 23 de puncte.

Premierea echipelor. Pe primul loc formația R. F. a Germaniei, urmată de cele ale Poloniei și Italiei.

Foto: N. DRAGOȘ

Rezultate, seniori, echipe: 1. R.F. a GERMANIEI (Wirnhier, Hoenthal, Meyer zu Hölsen, Eschstruth) 574 t—campioană a Europei, 2. Polonia 573 t, 3. Italia 570 t, 4. U.R.S.S. 565 t, 5. Bulgaria 564 t, 6. Danemarca 560 t, 7. ROMÂNIA (Sencovici 143 t, Danciu 143 t, Florescu 140 t, Pintilie 130 t,) 556 t, 8. Franța 550 t, 9. Cehoslovacia 548 t, 10. Suedia 547 t, 11. Finlanda 545 t, 12. Grecia 543 t, 13. Spania 542 t, 14. Anglia 535 t, 15. Ungaria 527 t, 16. Liban 526 t, 17. Turcia 512 t. Individual: 1. SOCHARSKI (Polonia) 196 t—campion al Europei, 2. Petrov (U.R.S.S.) 195 t (după baraj: 25 t), 3. Wirnhier (R.F. a Germaniei) 195 t (după baraj: 22 t), 4. Țuranov (U.R.S.S.) 194 t, 5. Serov (U.R.S.S.) 193 t, 6. Penot (Franța) 193 t, 7. Eggert (Danemarca) 193 t, 8. Xantakos (Grecia) 192 t, 9. Korolkiewicz (Polonia) 192 t, 10. Westergaard (Finlanda) 192 t, 11. Hohenthal (R.F. a Germaniei) 192 t, 12. Tașev (Bulgaria) 192 t, 13. Beccheroni (Italia) 192 t, 14. Jensen (Danemarca) 192 t, 15. De Angeli (Italia) 192 t, 16. Stockelberg (Suedia) 191 t, 17. Waslicki (Polonia) 191 t, 18. Leach (Anglia) 191 t, 19. Justensen (Danemarca) 190 t, 20. Pandeleakis (Grecia) 190 t, 21. Garagnani (Italia) 190 t, 22. Giraud (Turcia) 190 t, 23. SENCOVICI (România) 190 t... 25. FLORESCU (România) 189 t... 28. DANCIU (România) 188 t... 61 DUMITRESCU (România) 180 t... 79. PINTILIE (România) 174 t... 81. DIACONU (România 173 t.

Femei: 1. LARISA GARCINSKAIA (U.R.S.S.) 144 t—campioană a Europei, 2. Karry Linden (Norvegia) 131 t, 3. Michele Valery (Franța) 129 t, 4. Hilkka Maatola (Finlanda) 127 t, 5. Laura Fantauzzi (Italia) 124 t, 6. Ruth Jordan (R. F. a Germaniei) 124 t, 7. Tatiana Bogdanova (U.R.S.S.) 122 t, 8. Michele Bassoul (Liban) 119 t, 9. Christiane Stephan (Franța) 114 t, 10. Silly Giraud (Turcia) 113 t.

Juniori: 1. SAMUELSSON (Suedia) 146 t—campion al Europei, 2. Rassmunssen (Danemarca) 145 t, (după baraj: 24 t), 3. Gawlikowscki (Polonia) 145 t (după baraj 23 t), 4. Grozmani (U.R.S.S.) 144 t, 5. Guadagnini (Franța) 144 t. 6. Zavealov (U.R.S.S.) 143 t, 7. Sundelin (Finlanda) 139 t, 8. COJOCARU (România) 138 t, 9. Trzaskowski (Polonia) 137 t, 10. Tognoni (Italia) 136 t. 11. Flade (R.D. Germană) 136 t, 12. Kienzerle (R.F. a Germaniei) 134 t... 16. IURCENCO (România) 123 t.

ECOURI... IMPRESII...

GAVRILĂ BARANI, președintele Confederației europene de tir, vicepreședintele Uniunii internaționale de tir.

„Pentru noi a fost o problemă de înaltă cinste și mare responsabilitate de a găzdui la București campionatele europene de talere și skeet. Fără falsă modestie, pot afirma că actuala ediție a competiției a fost una dintre cele mai strălucitoare, din toate punctele de vedere. Am asistat la o luptă încordată, magnifică, între cei mai buni trăgători de pe continent. Mizele aruncate aici au fost relansate de faptul că în curînd vor avea loc campionatele mondiale. În sfîrșit, condițiile tehnice, pe care toți oaspeții noștri le-au elogiat, s-au ridicat integral la anvergura întrecerii desfășurate în Capitala României. Au învins cei mai buni".

N. POKROVSKI, conducătorul delegației Uniunii Sovietice, arbitru internațional.

„A fost o competiție magnifică, din toate punctele de vedere. Personal, nu știu nici un nume de mare trăgător european cu pușca de vînătoare care să fi lipsit de pe standurile de la Tunari.

A organiza o întrecere de o asemenea anvergură este, indiscutabil, un lucru foarte greu. Prietenii români s-au achitat excelent de misiunea lor și pe mine lucrul acesta nu mă miră. Cunosc mai de mult talentele și aptitudinile lor de gazde ideale. Despre poligonul Tunari se vorbește numai în superlative și eu nu găsesc altele pe care aș putea să le adaug. Am asistat, indiscutabil, la o sărbătoare a tirului. Să ne bucurăm, deci!"

JOSE ANGEL ESCORIAL Y SANFELIZ, conducătorul delegației spaniole, membru al prezidiului Confederației europene de tir.

„Impresiile mele în privința competiției care s-a încheiat duminică seara sînt formidabile. România dispune de unul dintre cele mai moderne și mai bine utilate poligoane pe care mi-a fost dat să le văd într-o lungă carieră de trăgător și lucrător în domeniul tirului. Sportivii români pot fi învinși pe standuri, organizatorii români cu mult mai greu. Aș vrea să remarc factura tehnică distinsă a acestei competiții, funcționarea desăvîrșită a tuturor instalațiilor, ospitalitatea poporului român și amabilitatea cuceritoare a gazdelor noastre. Personal, sînt mulțumit de rezultatele trăgătorilor spanioli. A pretinde mai mult într-o companie atît de selectă mi se pare a face exces de zel."

Contesa ELISABETH V. SODEN (R. F. a Germaniei, campioană europeană de talere).

„A fost pentru mine o mare bucurie să cîștig concursul european al doamnelor pe un poligon atît de fermecător și într-o țară cu un popor atît de amabil. Nu găsesc cuvinte ca să redau atmosfera de înțelegere și camaraderie sportivă care a domnit la București.

Voi fi totdeauna bucuroasă să revin aici, unde mi-am făcut mulți prieteni."

BENVENUTI A REINTRAT VICTORIOS PRIN K.O.

Campionul mondial de box la cat. mijlocie, italianul Nino Benvenuti, și-a făcut reintrarea la Bari, învingîndu-l prin k.o. în repriza a 10-a pe americanul Baird Boyle. În cursul meciului, boxerul american a făcut de trei ori cunoștință cu podeaua.

ECHIPA UNIUNII SOVIETICE DIN NOU CAMPIOANĂ EUROPEANĂ LA POLO

Senzație în concursul de sărituri de la platformă: Klaus Dibiasi învins

BARCELONA 13 (prin telefon de la A. Grințescu).

Finala celui de al 12-lea campionat european de polo a opus echipele U.R.S.S. și Ungariei, singurele neînvinse pînă sîmbătă noaptea. A fost o partidă frumoasă și de bun nivel tehnic, condusă cu unele scăpări de austriacul **J. Dirnweber.** Polioștii maghiari s-au dovedit superiori la capitolul tehnic, dar echipa sovietică, excelent pregătită fizic, a dovedit mai multă omogenitate și o capacitate de luptă superioară. Semenov și coechipierii săi au condus cu 3—1, 5—3 și 6—4; scor final: 6—5 (1—1, 2—1, 2—2, 1—1) pentru echipa Uniunii Sovietice, care-și păstrează astfel titlul de campioană europeană cucerit în 1966 la Utrecht. Realizatorii celor 11 goluri: Osipov, 2, Semenov 2, Barkalov și Sidlovski de la învingători, respectiv, Farago 2, Bodnar 2, Konrad III de la învinși. Un alt rezultat de sîmbătă: Spania — Grecia 7—2.

CLASAMENT

1. U.R.S.S.	5	5	0	0	29—17	10
2. Ungaria	5	4	0	1	37—23	8
3 Iugoslavia	5	3	0	2	17—19	6
4. Italia	5	2	0	3	22—28	4
5. Olanda	5	1	0	4	21—29	2
6 România	5	0	0	5	19—29	0

În continuare, clasamentul arată astfel: **7. R. F. a Germaniei, 8. Spania, 9. Suedia, 10. Grecia, 11. Franța, 12. Belgia, 13. Finlanda, 14. Austria și 15 Irlanda.**

Ultimele finale de înot desfășurate în piscina B. Picornell au oferit miilor de spectatori noi performanțe excepționale. În primul rînd este vorba de rezultatul de 2:09,3 la 200 m mixt (28,5 — delfin, 32,4 — spate, 38,6 — bras și 29,8 — craul) cu care **Gunnar Larsson** l-a deposedat pe celebrul **Gary Hall** de recordul mondial stabilit cu trei săptămîni în urmă. O altă performanță ieșită din comun este cea realizată de cvartetul crauliștilor din R. F. a Germaniei în **ștafeta de 4x200 m: 7:49,5 la numai 1,5 s de recordul lumii.** În ultimul schimb, **Hans Fassnacht, care a cucerit cu acest prilej cea de a treia medalie de aur, a fost cronometrat în 1:54,4 (timp superior recordului mondial).**

CELELALTE REZULTATE: 200 m spate (m): 1. R. MATTHES (R.D.G.) 2:08,8, 2. S. Esteva (Spania) 2:09,7 (rec.), 3. V. Werner (R.D.G.) 2:11,5, 4. B. Schoutsen (Olanda) 2:11,9, 5. Pedersen (Danemarca) 2:12,4, 6. V. Krasko (U.R.S.S.) 2:13,8; **800 m liber** (f): 1. HEIDI NEUGEBAUER (R.D.G.) 9:29,1 — rec. european, 2. L. de Boer (Olanda) 9:35,7 (rec.), 3. N. Calligaris (Italia) 9:38,8 (rec.), 4. U. Römer (R.F.G.) 9:40,8 (rec.), 5. K. Tülling (R.D.G.) 9:41,9, 6. Verweer (Olanda) 9:42,9

În finalul concursurilor de sărituri — **o surpriză de mari proporții. Cunoscutul campion olimpic de la Ciudad de Mexico, italianul Klaus Dibiasi, neînvins în proba de platformă timp de 6 ani, a fost întrecut la această ediție de reprezentantul R. D. Germane, Lothar Matthes,** care a dovedit o înaltă clasă.

CLASAMENTUL probei: 1. L. MATTHES (R.D.G.) 457,74 p, 2. K. Dibiasi (Italia) 444,18 p, 3. G. Cagnotto (Italia) 435,36 p, 4. V. Tisenko (U.R.S.S.) 422,79 p, 5. J. Deschouler (Franța) 411,18 p, 6. V. Kapirulin (U.R.S.S.) 403,83 p. Reprezentantul țării noastre, Ion Ganea, a totalizat doar 234,96 p, clasîndu-se pe locul 18.

TELEX • TELEX • TELEX • TELEX

Atleta vest-germană Heide Rosendahl a eșuat în tentativa ei de a corecta recordul mondial la pentatlon, pe stadionul din Stuttgart (R.F.G.). Ea a obținut 5398 puncte, cu 8 p mai puțin decît actualul record deținut de tînăra atletă din R. D. Germană, Burglinde Pollak.

FOREST HILLS „VETERANUL" ROSEWALL ÎN FINALĂ!

Turneul internațional „open" de la Forest Hills, ultima probă clasică a sezonului de tenis, se apropie de sfîrșit. Într-o nouă finală de dublu, disputată între perechile de jucătoare, cupiul australian Margaret Court—Judy Dalton a dispus de Rosemary Casals (S.U.A.) — Virginia Wade (Anglia) cu scorul net de 6—3, 6—4.

Se cunosc acum și primii protagoniști ai probei de simplu masculin. Finala va opune doi jucători australieni aparținînd unor generații diferite. Este vorba de Tony Roche (25 ani) și Ken Rosewall (36 ani). Primul l-a eliminat, în semifinale, pe ultimul american rămas în cursă, Cliff Richey, care a cedat la scorul de 6—2, 7—6, 6—1. „Veteranul" Rosewall a produs surpriza zilei, dispunînd de unul din principalii favoriți ai întrecerii, John Newcombe. Acesta a fost învins cu 6—3, 6—4, 6—3.

Este de menționat că o eventuală victorie în finală a lui Rosewall ar echivala cu o performanță unică. Ultimul său titlu la Forest Hills datează din anul 1956!

■

Datorită unor defecțiuni intervenite în rețeaua telefonică, primele rezultate de la C.M. de scrimă le vom publica în ziarul nostru de marți.

■

În meci amical de fotbal, la Oslo: Suedia — Norvegia 4—2 (1—2).

HOLCZREITER (Ungaria) PRIMUL LAUREAT AL C.M. DE HALTERE

NEW YORK, 13 (Agerpres). — În orașul Columbus (Ohio) au început campionatele mondiale de haltere. La categoria cea mai ușoară, titlul a fost cucerit de maghiarul S. Holczreiter, în vîrstă de 24 de ani, care a totalizat la cele trei stiluri 342,500 kg (nou record al lumii). Medalia de argint a revenit polonezului Szoltycek cu 330 kg, iar cea de bronz sovieticului Smietanian — 330 kg.

FEIJENOORD DIN NOU ÎNVINGĂTOARE

În etapa de ieri a campionatului olandez de fotbal, Feijenoord Rotterdam a înregistrat o victorie la limită în fața echipei N.E.C. Nijmegen: 1—0. Lotul lui Feijenoord se deplasează acum la o tabără de antrenament situată la 60 km de Rotterdam, în vederea pregătirilor dinaintea meciului de miercuri cu U.T.A., din cadrul primului tur al „Cupei campionilor europeni".

Redacția și administrația: str. Vasile C[illegible] nr. 16; telefoane: centrală sportrom buc. 180. Tiparul: I. P. „Informația", București

40368

PROLETARI DIN TOATE ŢĂRILE, UNIŢI-VĂ !

sportul

ZIAR AL CONSILIULUI NAŢIONAL PENTRU EDUCAŢIE FIZICĂ ŞI SPORT

ANUL XXVI — Nr. 1023 (6457) 4 PAGINI 30 BANI Marţi 15 septembrie 1970

ATLETISM NON-STOP PE STADIONUL REPUBLICII

● **Vineri şi Simbătă: patrulaterul masculin ROMÂNIA – ELVEŢIA – ITALIA – UNGARIA şi triunghiularul feminin ROMÂNIA – ANGLIA – UNGARIA**

Franco Arese în timpul cursei de 1500 m de la Universiadă la capătul căreia a ciştigat medalia de aur.

Festivalul internaţional al atletismului continuă. Vineri şi simbătă, pe stadionul Republicii se vor desfăşura : patrulaterul masculin ROMÂNIA—ELVEŢIA—ITALIA—UNGARIA şi triunghiularul feminin ROMÂNIA—ANGLIA—UNGARIA. Vom avea, aşadar, ocazia să vedem evoluind pe elbitexul de la Republicii atleţi şi atlete de renume în arena aşilor sportului pur.

Deşi sint reunite 4 echipe şi, respectiv 3, meciurile sint bilaterale, nealcătuindu-se clasamente pe ansamblu. Doar între România şi Ungaria se va desfăşura un meci dublu — băieţi şi fete — şi se va face clasament adiţionat. Decatlonul oferă şi el numai o confruntare între sportivii români şi maghiari. Vineri, întrecerile încep dimineaţă, la ora 9,30 (numai probe de decatlon) şi după amiază de la 15,30, iar simbătă de la 9 (decatlon) şi 14,30.

Intilnirile de vineri şi simbătă oferă iubitorilor atletismului întreceri de valoare deosebită. Intre formaţiile care vor evolua se află echipele feminine ale **Angliei şi Ungariei** — FINALISTE ÎN „CUPA EUROPEI" de la Budapesta, precum şi echipa masculină **a Italiei** — FINALISTĂ A TROFEULUI „BRUNO ZAULI" — Stockholm, 1970. Dintre concurente, remarcăm prezenţa sportivelor maghiare **Balogh** (11,4 s-100 m şi 23,5—200 m), **Komka** (1,84 m — înălţime) şi **Vidosne** (59,60 m — suliţă) şi a celor din Anglia **Neil** (11,4 s—100 m), **Peat** (11,3 s — 100 m şi 23,5 s-200 m), **Stirling** 53,0—400 m), **Carey** (2:02,5—800 m) şi **Wilson** (6,56 m — lungime). Elocvent faptul că duminică, la Varşovia, echipa Angliei a întrecut o altă finalistă a „Cupei Europei" — selecţionata Poloniei — cu 70-65.

Dintre participanţii la patrulaterul masculin ies în evidenţă atleţii italieni **Arese** (medaliat cu aur în proba de 1 500 m din cadrul Universiadei de la Torino), **Del Buono** (medalie de bronz în aceeaşi probă), **Liani** (bronz la 110 m.g.), **Cindolo** (bronz la 5 000 m), **Simeon** (bronz la disc), **Azzaro** (argint la înălţime) **Gentile** (triplusalt) şi **Dionisi** (prăjină), cei elveţieni — **Clero** (10,2 s — 100 m, 20,8 s—200 m şi 47,3 s—400 m), **Hofer** (50,9 s—400 m.g.), **Wirz** (51,0 — 400 m.g.), **Portman** (2,13 m — înălţime), **Hubacher** (19,25 m—greutate) şi **von Wartburg** (82,75 m — suliţă).

Atleţii şi atletele din echipele României — aflaţi în binecunoscuta suită competiţională — se pregătesc intens în aceste zile pentru prestigioasa confruntare ce va avea loc vineri şi simbătă pe Republicii.

■ IN INTRECERE, PERFORMERI DE VALOARE : PEAT, CAREY, WILSON (ANGLIA), BALOGH, KOMKA, VIDOSNE (UNGARIA), VISCOPOLEANU, MANOLIU, BUFANU, POPESCU (ROMÂNIA) — LA FETE, ARESE, GENTILE, DIONISI, AZZARO (ITALIA), CLERC, HUBACHER (ELVEŢIA), FEHER, ZSIVOTZSKY (UNGARIA), CORBU, S. IOAN, ZAMFIRESCU (ROMÂNIA) — LA BĂIEŢI.

Formaţiile Angliei (f) şi Italiei (b)

La redacţie ne-au sosit prin telex formaţiile Angliei (f) şi Italiei (b) pe care le comunicăm cititorilor noştri :

Echipa feminină a Angliei : 100 m — Neil, Peat ; 200 m — Peat, Cobb ; 100 m — Stirling, Lyall ; 800 m — Carey, Lowe ; 1 500 m — Ridley, Beacham ; lungime — Wilson, Neil ; înălţime — Wilson, Inkpen ; greutate — Bedford, Payne ; disc — Payne, Bedford ; suliţă — King, Williams.

Echipa masculină a Italiei : 100 m şi 200 m — Zandano, Abetisi ; 400 m — Fusi, Trachelio ; 800 m — Bonetti, Arese ; 1 500 m — Del Buono, Gervazini ; 5 000 şi 10 000 m — Cindolo, Ardizzone ; 3 000 m obstacole — Risi, Bertolin ; 110 m.g. — Liani, Onofrie ; 400 m.g. — Balati, Scatena ; înălţime — Azzaro, Schivo ; lungime — Arrighi, Lazzaroti ; triplusalt — Gentile, Capoferi ; prăjină — Dionisi, Pontonuotti ; greutate — Bergonzoni, Sorreti ; disc — Simeon, Filiponti ; suliţă — Lievore, Gramerotti ; ciocan — Vecchiato, Bernardini.

Pe velodromul Dinamo, performanţe de valoare internaţională

ŞTEFAN LEIBNER 1:09,9 PE 1000 m!

In ultima reuniune a „Cupei Steaua", desfăşurată pe velodromul Dinamo, a fost programat **un meci omnium.** Proba a revenit pistardului **Florian Negoescu (Steaua)**, care a ciştigat viteza şi a ocupat locul II la 1000 m cu start de pe loc (1:11,5). Invingătorul a putut fi cunoscut abia după departajare, printr-o nouă manşă de viteză, deoarece **Ştefan Leibner (Dinamo)** acumulase acelaşi punctaj. Deşi a ocupat locul secund, **ŞTEFAN LEIBNER** a avut marea satisfacţie de a fi **omul nr. 1 al reuniunii**, datorită faptului că a **stabilit la 1000 m cu start de pe loc** o foarte bună performanţă, fiind **cronometrat în 1:09,9 — NOU RECORD NAŢIONAL.** Rezultatul este cu atit mai meritoriu cu cit **vechiul record**, înregistrat de Ion Ioniţă la J. O. de la Roma, **era cu o secundă mai slab (1:10,9) şi dăinuia de un deceniu !** Totodată, trebuie spus că **PERFORMANŢA DINAMOVISTULUI ŞTEFAN LEIBNER** (antrenor Mircea Mihăilescu) **SE ÎNSCRIE ÎN CATEGORIA REZULTATELOR BUNE PE PLAN INTERNAŢIONAL** şi că ea are **autentice şanse de îmbunătăţire**.

Tot cu prilejul „Cupei Steaua", am putut consemna **o reuşită tentativă de record naţional de juniori**, la aceeaşi probă. Autor : **Petre Dojofan (Steaua)**, cronometrat cu 1:11,0 (v. r. 1:11,5, Fl. Negoescu, 1968). A doua tentativă de record, însă, la 4 000 m, urmărire pe echipe, a fost ratată de puţin, cvartetul Emil Rusu, Constantin Gonţea, Marin Ioniţă şi Mircea Virgil terminind cursa în 4:40,2 — la şapte zecimi secundă de recordul naţional de seniori.

Pe velodromul Dinamo activitatea pistarzilor bucureşteni continuă. **Astăzi**, de pildă, în cadrul campionatului Capitalei are loc urmărirea individuală, **miine** — 1000 m cu start de pe loc, iar **joi** — urmărirea pe echipe, toate seniori. Intrecerile încep la ora 16.

AZI, LA FLOREASCA, ÎN „CUPA FEDERAŢIEI"

ROMÂNIA-UNGARIA LA BASCHET

● Ultima verificare a sportivilor români înaintea Balcaniadei ● Trams, în lotul Varşoviei

Baschetbaliştii noştri au susţinut ieri ultimul antrenament. Iată-l pe Cimpeanu înscriind sub privirile lui Martinescu, Anastasiu şi Moraru.

Foto : T. MACARSCHI

De azi şi pină joi se dispută, în sala Floreasca, turneul internaţional de baschet masculin dotat cu **„Cupa Federaţiei"**, la care iau parte reprezentativele : **Cubei, Ungariei, României şi selecţionata oraşului Varşovia.**

Pentru formaţia română, competiţia constituie un ultim prilej de verificare a pregătirilor efectuate în această vară în vederea campionatului balcanic (25—27 septembrie, la Bucureşti). Ca atare, antrenorul emerit **Alexandru Popescu** a folosit fiecare clipă din zilele care au precedat „Cupa Federaţiei", deşi, în ultima săptămînă, condiţiile de pregătire au fost vitrege (antrenamentele au avut loc la Floreasca, s-a dormit la Dinamo şi s-a mîncat la cantina I.E.A.B.S., ceea ce a solicitat un efort suplimentar prin parcurgerea distanţelor respective). **Lotul român, restructurat după Universiada de la Torino**, are, în momentul de faţă, următoarea alcătuire : **Chivulescu, Tarău, Popa, Pirşu, Georgescu, Moraru, Troacă, Anastasiu, Cimpeanu, Zdrenghea, Martinescu şi Oţelac.**

Dintre oaspeţi, o formaţie puternică prezintă echipa **Varşoviei**, din componenţa căreia fac parte cunoscuţii **Trams** (selecţionat de citeva ori în reprezentativa Europei) şi **Dolczewski.** Redutabile se anunţă, de asemenea, formaţiile **Cubei** şi **Ungariei**, deşi prima este formată din juniorii care au participat la **„Cupa prieteniei"** desfăşurată la Pleven.

Azi, de la ora 18,15 (la ora 18, festivitatea de deschidere), au loc meciurile Cuba—Varşovia şi România—Ungaria.

La Mamaia s-au disputat

ULTIMELE FINALE LA NAVOMODELE

MAMAIA, (prin telefon, de la corespondentul nostru). — Duminică, în localitate, s-au încheiat întrecerile din cadrul campionatelor republicane de navomodele. Iată campionii naţionali la clasele : **autopropulsate cat. E. S.** (seniori) : **L. POPESCU** (Aeronautica Buc.) 88 p; **juniori : I. FABIAN** (Voinţa Reghin) 61 p ; **veliere cat. D 10 internaţional** (seniori) : **D. VOICULESCU** (Aeronautica) 100 p ; **juniori : E. MARTON** (Voinţa Reghin) 91 p; **cat. D. M.** (seniori) : **P. RADULESCU (Tehnolemn Prahova)** 82 p ; **juniori : A. ŢARUŞ** (Voinţa Deva) 92 p: **cat. D. A. : I. POLEN (Avintul Reghin)** 97 p; **cat. D 10** — prototip (seniori) **D. ŞERBAN (Politehnica Galaţi) 87 p; juniori : C. POLEN** (Voinţa Reghin) 88 p; **cat. D. K.** (juniori) : **T. CUCERZAN** (Av. Reghin) 94 p ; **cat. D. J. : V. ŢARUŞ** (Voinţa Deva) 85 p; **telecomandate F 3 E : Fr. CSASZAR (Jiul Petroşani) 82 p; cat. F** (vinătoare de baloane) **FR. CSASZAR (Jiul)** 100 p.

CLASAMENT GENERAL : seniori : 1. AERONAUTICA BUCUREŞTI 1677 p — campioană republicană, **2. Politehnica Galaţi** 939 p; **3. Jiul Petroşani** 854 p; **juniori : TEHNIC-CLUB BUC.** 625 p, **2. Voinţa Deva** 550 p, **3. Voinţa Reghin** 432 p.

C. POPA

Trimisul nostru special, MARIUS POPESCU, relatează:

ASTĂ SEARĂ U. T. A. SE ANTRENEAZĂ PE STADIONUL FEIJENOORD

Sosită ieri la Rotterdam, echipa s-a bucurat de o atenţie deosebită din partea gazdelor

Antrenorul Happel şi mijlocaşul Hasil, de la Feijenoord din Rotterdam.

ROTTERDAM, 14 (prin telefon).

După o călătorie obositoare — şapte ore într-o aeronavă I.L. 14, plecată de la Arad luni, înaintea prînzului — U.T.A. a sosit la Rotterdam în amurg, întîmpinată fiind de oficialităţile federaţiei olandeze şi ale celebrului club Feijenoord, de o veritabilă armată de foto, tele şi radio reporteri.

Pentru amatorii de jurnale de bord preferate întotdeauna de cei care între faptele concrete şi interpretarea lor opinează pentru primele, iată un scurt decupaj din filmul zborului Arad—Rotterdam, via Praga.

...Zburăm de citeva minute. Antrenorul Nicolae Dumitrescu împarte băieţilor ziarele olandeze care comentează finala cu Estudiantes. Ju-

(Continuare în pag. a 3-a)

Miine în cupele europene la fotbal

Miine, patru echipe româneşti de fotbal iau startul în competiţiile europene. Meciurile au următorul program:

CUPA CAMPIONILOR EUROPENI

ROTTERDAM (ora 21.30 — ora Bucureştiului) : Feijenoord — U.T.A.

CUPA CUPELOR

LVOV (ora 18) : Karpati — Steaua.

CUPA EUROPEANĂ A TÎRGURILOR

BUCUREŞTI (stadionul Dinamo, ora 16) : Dinamo — P.A.O.K. Salonic.

CRAIOVA (stadionul Central, ora 16) : Universitatea — Pecsi Dosza.

LA TELEVIZIUNE — va fi transmis în direct de la Bucureşti, începînd de la ora 16, meciul Dinamo — P.A.O.K. Salonic *(crainic-reporter* Radu Urziceanu).

PRIVIRE RETROSPECTIVĂ ASUPRA PARTICIPĂRII SPORTIVILOR ROMÂNI LA UNIVERSIADĂ

● **Atletismul şi scrima — două satisfacţii la Torino**
● **Comportarea echipelor de baschet şi volei — băieţi şi fete — a decepţionat**
● **In viitor este necesară sporirea exigenţei**

Sportul universitar are o străveche tradiţie. De-a lungul anilor el s-a afirmat atit în competiţiile pe plan naţional, cit şi în cele internaţionale. Am putea spune însă că, în ultimii ani, el a cunoscut o şi mai puternică afirmare. In unele ţări, sportul universitar deţine ponderea, numeroase fiind echipele naţionale alcătuite în exclusivitate din studenţi. Este firesc, în aceste condiţii, ca întrecerile din diferite ţări — şi ca o consecinţă directă, cele internaţionale — să înregistreze un nivel (dispute, performanţe) din ce în ce mai înalt. Ultimele ediţii ale Jocurilor Olimpice au consfinţit acest evident progres : numeroşi laureaţi fiind reprezentanţi ai sportului studenţesc.

A VI ediţie a Universiadei, desfăşurată recent la Torino, înseamnă, în fapt, o reluare — la un nivel net superior — a acestei competiţii mondiale a tineretului universitar. In nordul Italiei a fost prezentă — între 26 august şi 6 septembrie — elita studenţimii sportive din 58 de ţări ale lumii. Disputată la mijlocul distanţei de timp dintre J.O. de la Ciudad de Mexico şi München, Universiada de la Torino a însemnat, în unele discipline (cu însemnată pondere), o reeditare a

Conf. univ. MARIN BIRJEGA
Vicepreşedinte al C.N.E.F.S.

Lector univ. ALEXANDRU FORŢU
Inspector general în Ministerul Invăţămîntului

(Continuare în pag. a 2-a)

MARELE SUCCES AL CAMPIONATELOR EUROPENE DE TALERE ŞI SKEET DE LA BUCUREŞTI

● Comportarea sportivilor români — singura notă falsă pe un portativ desăvirşit

Săptămîna europeană a tirului cu arma de vinătoare s-a încheiat duminică seara, înscriind în cartea acestei ramuri de sport o pagină memorabilă. Campionatele găzduite de poligonul Tunari au întrunit toate atributele pentru a putea fi socotite desăvirşite, chiar dacă desăvirşirea va fi totdeauna o noţiune labilă, generatoare de discuţii şi de ambiţii noi. Important este că — DIND CREZARE CUVINTELOR DEOSEBIT DE ELOGIOASE ALE OASPEŢILOR — (şi nu avem nici un motiv să n-o facem) AJUNGEM LA CONCLUZIA CA ACEASTA EDIŢIE BUCUREŞTEANĂ A ÎNTRECERII CONTINENTALE REPREZINTĂ UN MOMENT DE ZENIT PENTRU TALERELE ARUNCATE DIN ŞANŢ ŞI DIN TURN.

S-a întîmplat rareori ca un campionat european de tir să reunească, fără nici o excepţie, pe toţi marii maeştri ai genului. Şi chiar dacă nu intenţionăm să lezăm nişte orgolii, meritul aparţine, înainte de toate, faptului că la orizont se profilează campionatele mondiale şi, deci, nimeni nu şi-a îngăduit să scape repetiţia generală. Astfel, pe cele patru standuri de la Tunari a compărut tot ce are mai bun la această oră tirul cu alice în Europa. Continentul nostru domină acest sport, aşa că am avut drept oaspeţi campioni mondiali şi olimpici, am urmărit sclipirile unei veritabile constelaţii de performeri.

Ediţia de la Tunari a campionatelor europene şi-a stabilit primul record încă îna-

Eroii barajului de skeet de pe Tunari. Două generaţii s-au intilnit pe stand : de la stinga, polonezul Wiestaw Gavlikowski (junior), sovieticul Evgheni Petrov (senior), danezul Kjeld Rassmunssen (junior) şi vest-germanul Konrad Wirnhier (senior). Foto : A. NEAGU

C. COMARNISCHI
Valeriu CHIOSE

(Continuare în pag. a 2-a la rubrică)

TREI CANDIDATE LA ORGANIZAREA VIITOAREI UNIVERSIADE

Pentru întrecerile viitoarei Universiade, care vor avea loc în 1973 au fost anunţate candidaturile oraşelor Ciudad de Mexico, Montreal şi Genova.

După un an de la construire

STADIONUL MUNICIPAL DIN BRAŞOV A DEVENIT MONUMENT ISTORIC?

De multă vreme braşovenii şi-au dorit un stadion modern, încăpător, confortabil, la înălţimea prestigiului sportiv al oraşului.

Dorinţa a prins rădăcini şi a început să se materializeze prin înţelegerea forurilor în drept, care au alocat peste 10 milioane de lei şi prin entuziasmul tineretului concretizat în mii de ore de muncă patriotică.

Acum, a trecut un an de zile de la inaugurarea oficială a Stadionului Municipal. Totul este pus la punct pînă la ultimul amănunt. Scăderile de calitate iniţiale, datorate constructorului, au fost remediate, instalaţiile tehnice completate, iar zece angajaţi se îngrijesc zilnic de starea sa, stropind şi tunzînd gazonul, întreţinînd pistele şi tribunele.

Dar pentru cine şi în ce scop ? Nimeni nu intră pe acest stadion, nici o echipă nu joacă. Stadionul are şi un plan de venituri şi cheltuieli pe anul 1970 : 175 000 lei la capitolul venituri şi 344 450 lei la capitolul cheltuieli. Din acest plan, s-au realizat pînă în prezent 53 000 lei venituri şi aproximativ 276 000 lei cheltuieli. De ce această situaţie ? Pentru că clubul Steagul roşu, mergînd pe principiul autogospodăririi, refuză să joace pe acest stadion, argumentind că cota de chirie este prea mare (20% din încasări). Face însă investiţii serioase la propria sa bază, stadionul Tineretului. Alte echipe din campionatul judeţean, sau divizia C, nu sint admise ca să nu-l deterioreze. „Refacerea ar costa mai mult decit chiriile" se zice. Meciuri internaţionale nu se programează la Braşov şi atunci cînd totuşi se joacă cite unul (St. roşu — Olimpiakos Pireu) contractanţii nu-şi achită obligaţiile.

Aşa se face că de la inaugurare şi pînă în prezent, cu mici excepţii (elevii S.S.E. Braşovia, fotbaliştii Politehnicii Braşov în meciurile oficiale, atleţii de la C.A.U. Bucureşti), foarte puţini au fost aceia care au călcat pe cea mai modernă bază sportivă a oraşului, unul din primele stadioane din ţară, avînd o capacitate de aproximativ 30.000 locuri.

L-ar putea prelua Steagul roşu, cedind în schimb stadionul Tineretului exclusiv atletismului, sau celor peste 5000 de studenţi şi zeci de mii de elevi. Sau echipa divizionară A ar putea juca măcar jumătate, din cele 15 meciuri ale campionatului, pe noul stadion, asigurîndu-i dacă nu rentabilitatea cel puţin cheltuielile de întreţinere.

Dar neexistind înţelegere şi în absenţa intervenţiei decise a CJEFS, stadionul rămîne zi şi noapte păzit, ca un monument istoric. Ca nu cumva să-i dea prin gînd vreunei echipe sau sportiv să intre pe stadion...

Eficienţa unei baze sportive este şi de ordin social, educativ. De aceea să nu lăsăm să doarmă un gigant sportiv. Să-l trezim cu rumoarea tribunelor, cu veselia tinereţii care se căleşte pe piste şi pe covorul verde. Celelalte „socoteli" sint mai puţin importante !

Mihai BIRA

VOINŢA BUCUREŞTI ŞI RULMENTUL BRAŞOV, CAMPIOANE NAŢIONALE LA ORIENTARE TURISTICĂ

In frumoasa zonă a Malnaşului, s-a desfăşurat finala campionatului naţional de orientare turistică pe echipe, la care au luat parte aproape o sută de sportivi din 19 judeţe. Disputată pe un timp excelent atit în etapa de noapte, cit şi în cele de zi, competiţia a pus la grea încercare pe campionii judeţeni, mai ales pe acei care participau pentru prima oară la o astfel de finală.

Rezultate : **echipe fete : 1. VOINŢA BUCUREŞTI (Georgeta Liţă, Alieta Cotiţosu, Ileana Sculy)**, 2. I.T. Bucureşti (Mariana Abrudan, Paula Chiurlea), 3. Cluj (Piroska Szabo, Clara Szabo) ; **echipe băieţi : 1. RULMENTUL BRAŞOV (Claus Schuller, Richard Schuller)**, 2. Clujana (Zoltan Szekely, Coloman Laszlo), 3. Metalul roşu Cluj (Gheorghe Horvathi, Ion Kusalic)

REÎNTÎLNIRE

Aşadar vacanţa, aceasta, dacă vreţi, cutie a Pandorei, care a generat negrăite bucurii — drumeţii şi excursii, tabere şi întreceri sportive, culminind cu inedita acţiune de masă „Delfin '70" s-a încheiat. Marea şi muntele, cu şiragul frumuseţilor lor, vor trece în domeniul amintirilor. Este 15 septembrie, emoţionanta, solemna desigur, reîntîlnire cu şcoala, cu colegii, cu profesorii.

Şcoala, această primă treaptă a cunoaşterii, constituie şi întîia manifestare a responsabilităţii civice a copilului. Preluînd, valorificînd continuu tradiţiile învăţămîntului românesc, învingind inerţii şi mentalităţi retrograde, trecînd prin purgatoriul căutărilor îndrăzneţe, şcoala a ajuns în cele din urmă să-şi cristalizeze o concepţie, un sistem unitar. Cu fiecare an şcoala românească dă la iveală noi eşaloane de nădejde, tineri temeinic pregătiţi pentru construirea socialismului şi comunismului. Ea are la bază trăsăturile specifice culturii generale contemporane care recunoaşte ştiinţa drept principala forţă de producţie şi progres social.

In acord deplin cu noul, cu cerinţele vieţii moderne, cu necesitatea de a făuri un om multilateral pregătit, şcoala românească şi-a înscris pe frontispiciu nu numai înnobilarea spiritului ci, paralel, şi fortificarea corpului. Realitatea demonstrează pînă la evidenţă că în conceptul ştiinţific despre şcoală, exerciţiul fizic, noţiunea de mişcare au fost puse pe aceeaşi treaptă cu exerciţiile minţii. Este absolut firesc să se întîmple aşa ; tendinţa spre sedentarism, spre imobilitate, ca o consecinţă a automatizării masive, reprezintă o primejdie pentru sănătatea omului secolului XX, cu implicaţii multiple, greu de anticipat şi adesea şi mai greu de rezolvat. Tocmai de aceea, reflexul unei vieţi active din punct de vedere fizic se impune să fie trainic fixat încă din perioada descifrării tainelor abecedarului, a tablei înmulţirii.

De altfel, acesta este şi principiul după care s-au călăuzit diriguitorii învăţămîntului din ţara noastră, atunci cînd au experimentat introducerea orelor de educaţie fizică şi sport încă din clasa I. Experienţa anului şcolar precedent reprezentînd o reuşită, acum, firesc, ea este pe cale de extindere, iar în anii următori, de generalizare. Se conturează astfel încă un succes al şcolii româneşti.

Prin urmare, începe un nou an. şcolar. Există convingerea trainică, fermă, că alături de celelalte cadre didactice, profesorii în trening, cei cu o îndelungată experienţă sau cei aflaţi la început de drum, îşi vor pune în valoare toată pasiunea şi priceperea, întreaga lor capacitate de muncă pentru a apropia copiii de sala sau terenul de sport. In fond, ce satisfacţie mai plenară ar putea exista pentru un dascăl decît aceea de a-şi vedea prezentă activ la lecţie, întreaga clasă ?

Tiberiu STAMA

COMPETIȚIILE — STIMULENT ÎN ACTIVITATEA JUNIORILOR

Ancheta „sportul"

La ce cote și cum se poate ridica BASCHETUL ROMÂNESC?

Înființarea diviziei naționale pentru școlari și juniori constituie, după părerea noastră, una din cele mai bune măsuri luate în ultimii ani pentru îmbunătățirea sportului de performanță. Participarea la divizia școlară a impus echipelor modificări atît de conținut, cît și de structură în procesul instructiv-educativ, în special în eșalonarea mijloacelor de-a lungul a două trimestre școlare.

Numai o singură competiție nu asigură însă obiectivele intermediare, care să stimuleze activitatea juniorilor pe întreg cuprinsul anului școlar și vacanțe. De aceea, pe lîngă îmbunătățirile aduse recent sistemului competițional la baschet (hotărîrea C.N.E.F.S. 632/1970) prin introducerea unui turneu între turul și returul diviziei școlare, ar mai fi necesare și alte îmbunătățiri și în special îmbogățirea calendarului sportiv al juniorilor.

Activitatea secțiilor de baschet școlare și de juniori se desfășoară cu intensitate mai mare doar pe o anumită perioadă a anului, respectiv septembrie — martie, atunci cînd procesul instructiv are în fața sa obiective precise — competiții sportive oficiale. Acestea stimulează interesul elevilor pentru o pregătire sportivă conștiincioasă, o frecvență bună la antrenamente, organizarea regimului de viață etc., tocmai ceea ce ne interesează pe noi. O dată încheiată activitatea competițională, stimulentul dispare, frecvența la lecții este mai slabă, alte preocupări ocupă primul plan în viața elevilor și timp de mai bine de o jumătate de an activitatea sportivă este monotonă. Gîndurile se îndreaptă spre următoarea ediție a diviziei școlare care începe abia la sfîrșitul lunii septembrie, adică după 6 luni.

Competițiile locale nu sînt în măsură să stimuleze acest interes și, practic, ele nu se pot organiza decît în 3—5 orașe din țară, aceasta din cauza disproporției de valoare dintre echipe. Pentru a stimula interesul tinerilor baschetbaliști și a le crea un obiectiv intermediar concret în procesul instructiv-educativ, ar fi necesar să se organizeze o competiție sub titulatura „Criteriul juniorilor" sau „Cupa României", la care să participe elevi din clasa a XI-a și mai mici, adică aceia care au dreptul să activeze în următoarea ediție a diviziei școlare.

La această competiție să participe toate echipele școlare și de juniori (cele din divizia școlară și cele din campionatul de calificare). Turneele de calificare în divizia școlară să aibă loc între 8—12 iulie.

După părerea noastră, fiecare trimestru școlar trebuie să aibă, pe lîngă obiectivele școlare (învățătură), și obiectivul său sportiv.

— Trimestrul I: Turul diviziei școlare (Turul I)
— Vacanța de iarnă: Turneul intermediar (Turul II)
— Trimestrul II: Returul diviziei școlare (Turul III)
— Vacanța de primăvară: Turneul final al diviziei școlare.
— Trimestrul III: Competiția „Criteriul juniorilor" etapa pe localitate și județ.
— Vacanța de vară: Etapa de zonă + finala competiției „Criteriul juniorilor" + tabere etc.

În acest fel s-ar realiza o eșalonare a obiectivelor școlare și sportive de-a lungul întregului an școlar, obținîndu-se un proces instructiv-educativ continuu, atît în aer liber cît și în sală, în perioadele cele mai adecvate, avînd pentru fiecare perioadă a anului obiective intermediare.

Reprezentanții C.N.E.F.S. și ai F. R. Baschet au susținut în ședința Comitetului federal (ianuarie 1970) că divizia națională școlară nu are ca scop numai desemnarea unei echipe campioane a țării, ci în primul rînd a depista și crește pe viitorii baschetbaliști. Și noi sîntem de acord cu aceasta. În dorința de a crește eficiența acestei competiții, am propus să se organizeze turneul final și pentru echipele clasate pe locul II în serie. Iată și unele argumente.

— În acest fel se va stabili un clasament complet al primelor 12 echipe din țară.

— Lupta sportivă în fiecare serie va deveni mai interesantă, mai dîrză și ar stimula mai multe echipe.

De obicei, în fiecare serie, există cel puțin două, dacă nu mai multe, echipe de valoare apropiată care sînt despărțite în clasament doar prin coșaveraj. Și aceste echipe (pe locul II) au juniori de valoare care trebuie să-și finalizeze activitatea desfășurată timp de mai mulți ani. Și acești baschetbaliști trebuie să se compare ca valoare cu ceilalți din alte colțuri ale țării.

În acest fel, specialiștii federației și antrenorii echipelor divizionare A și B ar avea posibilitatea să urmărească la turneele finale nu 70 de baschetbaliști, ci 150, în vederea selecționării în loturile naționale de juniori, sau să depisteze pe cei din clasele a XII-a în vederea promovării lor în echipele divizionare A și B.

Propunerea făcută atunci avea menirea de a îmbunătăți rolul diviziei școlare și de juniori, adică de a finaliza pe baze mai largi scopul pentru care a fost înființată.

De aceea, reînnoim această propunere.

prof. C. SAVINESCU
— Piatra Neamț —

— MOTO —

După etapa a III-a a „Cupei Dunării"

SPIRITUL DE ECHIPĂ ȘI-A SPUS CUVÎNTUL

„Cupa Dunării", competiție de talie europeană, reunește motocrosiști din 8 țări, unele cu o veche tradiție în acest sport al curajului și îndemînării. Reprezentanții țării noastre, instalați, după penultimul concurs de la Carlovac, printre fruntașii cursei, și-au confirmat ascensiunea de formă în care se află, numărîndu-se printre principalii animatori ai etapei a III-a, desfășurată la Brașov. Presimțind că elevii antrenorului **Gh. Ioniță** (pe care entuziaștii spectatori din orașul de la poalele Tîmpei îi aplaudaseră cu căldură în urmă cu o săptămînă, cînd alergătorii români au cucerit titlurile balcanice) sînt puși pe fapte mari, peste 15 000 de tineri și vîrstnici au ținut să asiste duminică dimineața la întrecerile găzduite de traseul ales pe Valea Răcădăului. Numerosul public a fost răsplătit pe deplin: **echipa României și Ștefan Chițu au cîștigat această etapă a competiției dunărene în fața puternicelor selecționate ale Uniunii Sovietice, Cehoslovaciei, Iugoslaviei, Ungariei și Bulgariei** (forurile de resort din R. F. a Germaniei și Austriei au anunțat, în ultimul moment, că reprezentativele țărilor lor nu pot, din motive tehnice, efectua deplasarea la Brașov).

După părerea noastră, dubla victorie românească pe etapă se datorează, în principal, spiritului de echipă care a animat în cele două manșe pe Ștefan Chițu, Aurel Ionescu, Adam Crisbai și Mihai Banu. Conducînd de la un cap la altul în prima manșă, Ștefan Chițu a pierdut în cursa următoare contactul cu plutonul fruntaș, din cauza unei neatenții. Sesizînd rămînerea în urmă a liderului primei manșe, alergătorii cehoslovaci și sovietici au lansat cu un atac conjugat, căruia Aurel Ionescu, Adam Crisbai și Mihai Banu i-au răspuns prompt, anihilînd asaltul coaliției adverse. Respingînd timp de aproape 30 de minute atacul cehoslovacului Pavel Bertko și sovieticului Vladimir Ovcinicov, Aurel Ionescu a ajuns la capătul puterilor, fiind nevoit să cedeze conducerea cursei în ultimele două ture. Și tocmai cînd victoria motocicliștilor cehoslovaci părea evidentă, atît la individual, cît și pe echipe, Ionescu — ascultînd sfaturile antrenorului Gh. Ioniță — **și-a sacrificat** șansele, s-a oprit și l-a așteptat pe Chițu, căruia i-a cedat locul, punct hotărîtor pentru configurația clasamentelor etapei: **individual** — 1. Chițu 5 p, 2. P. Bertko 6 p, 3. Ovcinicov 6 p; **echipe** — 1. România 31 p, 2. Cehoslovacia 32 p, 3. U.R.S.S. 33 p.

Ștefan Chițu, cîștigătorul etapei a III-a a „Cupei Dunării", în plin efort.

Motocrosiștii noștri, învingători meritoși, au fost elogiați de specialiștii străini **„Românii au fost neașteptat de combativi, anunțîndu-se ca adversari de temut în etapele viitoare"; „A fost un concurs reușit, în care cei mai merituoși au primit cununile laureaților"** au declarat N. ZERNOV, conducătorul delegației sovietice și, respectiv, I. BARTOȘEK, secretarul federației auto-moto din Slovacia.

Într-adevăr, etapa de la Brașov poate fi considerată ca un remarcabil succes, în urma căruia alergătorii noștri și-au consolidat pozițiile de fruntași în clasamentele generale.

Tr. IOANIȚESCU

— BOX —

„CUPA PROGRESUL" UN TEST IMPORTANT ÎNAINTEA CAMPIONATULUI NAȚIONAL

Pentru a verifica — înaintea campionatelor — pregătirea și potențialul de luptă al boxerilor, duminică dimineață, pe terenul central de tenis din str. Dr. Staicovici, a avut loc o reuniune pugilistică dotată cu „Cupa Progresul". Partidele desfășurate au scos în evidență buna pregătire a unor pugiliști tineri. Astfel, M. Dumitrescu (Steaua) l-a învins prin abandon pe Constantin Stanef, într-un meci în care tînărul boxer a dovedit că posedă un croșeu de dreapta necruțător. În vădită dificultate, Stanef a fost nevoit să asculte de trei ori numărătoarea arbitrului în ultima repriză! Foarte disputat a fost și meciul dintre G. Vizitiu (Progresul) și I. Costea (Gr. Roșie) în care s-au schimbat numeroase lovituri la corp și la figură. Insistent în acțiuni și lucid, Vizitiu l-a determinat pe arbitrul de ring Nicolae Niță (foarte atent și prompt) să-l abandoneze pe I. Costea în rundul trei. Celelalte rezultate: cat. 51 kg. D. Caramanov (C.S.S.) b. p. M. Petrescu (Dinamo), 60 kg D. Amza (Progresul) b. p. M. Ploieșteanu (Progresul) 63,500 kg V. Zărnescu (Dinamo) b.p. M. Vizitiu (Progresul), 54 kg I. Tiglean (Olimpia) b. ab. I Gh. Nedelcu (Gloria), 57 kg I. Temelie (Electromagnetica) b. p. I. Mihai (Progresul), R. Bătănaș (Dinamo) b. p. A. Preda (Gr. Roșie), 60 kg D. Ianculescu (I.T.B.) b. p. E. Voicu (Semănătoarea), I. Adam (Progresul) b. ab. II V. Marinescu (Semănătoarea), C. Ipate (I.C.M.) b. ab. I N. Camburu (Poșta), 51 kg D. Constantin (Constructorul) b. ab. II I. Anca (Gloria), V. Munteanu (Rapid) b. p. Șt. Gangal (Progresul), 63,500 kg. Gh. Bădilă (C.P.M.B.) b. p. P. Constantin (C.S.S.).

Florin SANDU

— Judo —

APRECIAȚI SPECIALIȘTI DIN CEHOSLOVACIA ÎN MIJLOCUL TEHNICIENILOR ROMÂNI

Ieri, a început la complexul sportiv „23 August" din București, **un curs de perfecționare a antrenorilor și arbitrilor români de judo.** Lecțiile (teoretice și practice) sînt conduse de cunoscutul director tehnic al federației cehoslovace de specialitate și reputat arbitru internațional, I. RAYSSER, precum și de V. BRIZA, antrenorul lotului de judo al sportivilor cehoslovaci. La acest curs participă 42 de antrenori și 25 de arbitri [illegible]

— BASCHET —

REZULTATELE DIVIZIEI B

Rezultatele etapei inaugurale a diviziei B: **MASCULIN seria I:** Comerțul Tg. Mureș — Utilajul Timișoara 59—38 (35—16), „U" Craiova — Crișul Oradea 56—70 (29—38), Știința Petroșani — Știința Mediaș 58—66 (31—28); **seria a II-a:** Constructorul Iași — Academia Militară București 57—55 (19—26), A.S.A. Bacău — Voința București 72—78 (28—34, 66—66), „U" București — Rapid C.F.R. Galați 83—62 (36—35), Progresul București — Comerțul Tîrgoviște 89—51 (48—28); **FEMININ seria I:** Foresta Arad — „U" Craiova 41—48 (17—30), Voința Tg. Mureș — Voința Oradea 55—35 (29—19), Record Cluj — „U" Cluj 40—49 (23—24); **seria a II-a:** Arhitectura București — Medicina București 67—49 (30—24), „U" București — „U" Iași 47—90 (25—43), Rapid II — I.E.F.S. II 56—65 (26—30), Poli. Brașov — Pedagogic Constanța 52—38 (27—17).

(Aceste rezultate ne-au fost transmise de corespondenții **Staicu Băloi, V. Popovici, D. Diaconescu, C. Albu, Gh. Nicolăiță, Radu Mircea, N. Sile, C. Gruia și F. Simion**).

ÎN ATENȚIA FOȘTILOR SPORTIVI, ACTIVIȘTI ȘI SUSȚINĂTORI AI CLUBULUI SPORTIV „POLITEHNICA" TIMIȘOARA (1920—1970)

Cu ocazia aniversării a 50 de ani de la înființarea Clubului Sportiv „Politehnica" Timișoara, în zilele de 24—25 octombrie 1970 vor fi organizate o serie de manifestări în cadrul cărora se vor acorda insigna și diploma de veteran al clubului tuturor acelora ce au activat la una din secțiile care au funcționat în perioada 1920—1970 (inclusiv sub denumirile C.S.U. sau „Știința" Timișoara).

Cei interesați sînt rugați a anunța cît mai urgent pe adresa clubului (str. Politehnicii nr. 2 Timișoara) numele și prenumele, echipa din care au făcut parte, perioada cînd au activat, precum și adresa și funcția actuală.

— HANDBAL —

NU SE MAI POATE JUCA, OARE, CORECT?

Ar fi, poate, prematur să trecem la concluzii după disputarea celor cîteva etape din campionatele de handbal, categoria A, consumate pînă în prezent. Și aceasta nu din cauză că evoluția de pînă acum a echipelor noastre fruntașe nu poate fi considerată — pe motivul timpului scurt — concludentă. **Ceea ce ne îndeamnă să evităm concluziile este, în primul rînd, faptul că sezonul se anunță foarte lung și deosebit de încărcat, ceea ce determină, în mod sigur, o oarecare reținere în consumul de efort la echipele angajate în lupta pentru cele două titluri.**

Totuși, unele observații — chiar dacă ele nu au, firește, un caracter definitiv — se pot face. Ba mai mult. Ținînd seama de natura acestor prime observații este chiar foarte bine ca ele să fie consemnate și, eventual, discutate, deoarece ne aflăm în fața unor fenomene de natură să modifice sensul jocului de handbal. Mai precis, **este vorba de o acută tendință din partea unor formații de a-și realiza victoriile din campionat numai și numai pe temeiul unei excesive durități și de îngăduința, frecventă și atît de păgubitoarea clementă manifestată față de acest stil de joc de către cavalerii fluierului.**

Pe aceste două, DE NEDORIT, COORDONATE am ajuns astăzi în situația ca **unele din rezultatele primelor etape ale campionatului să nu reflecte nici măcar parțial raportul de forțe dintre cele două competitoare.** Lucru deosebit de grav și care afectează însăși natura competiției. Însă, **ceea ce alarmează, deocamdată, este numărul deosebit de mare de durități semnalate sau nesemnalate de arbitri.**

Pentru a nu rămîne cu discuția noastră numai în domeniul abstractului să dăm cîteva — să le zicem, totuși — exemple. În meciul dintre formațiile masculine **Dinamo Brașov** și **Dinamo București**, jucătorul **Gh. Licu (REȚINEȚI: component al echipei reprezentative!) și-a lovit un adversar cu pumnul în față.** Gest urît, condamnabil. Greșeala lui a fost însă urmată de o altă greșeală, comisă de cei doi arbitri **(P. Cobilici și A. Vasilescu — ambii din Ploiești)** care — din motive sentimentale, probabil — în loc să-l elimine definitiv pe **Gh. Licu, l-au eliminat numai pe 5 minute.** Rezultatul? Și **Gh Licu,** ca și cei doi arbitri au fost suspendați pe cîte 2 etape. Iată și un alt fapt. La fel de grav, dacă nu chiar mai grav decît primul. La meciul **Politehnica Timișoara—Universitatea Cluj** jucătorul **D. Roth** („U" Cluj) avînd chiloții rupți (situație care vorbește de la sine despre „corectitudinea" adversarilor...) a fost trimis de arbitru să-și schimbe echipamentul. Ajuns în fața tribunei, la banca sa de schimb, **D. Roth,** cu un gest disprețuitor față de spectatori, și-a tras chiloții în jos. El a fost, imediat, descalificat de arbitru. Tot în acest joc, handbalistul **O. Schmidt** („U" Cluj) **fiind eliminat pentru 2 minute și-a permis să debiteze trivialități la adresa arbitrului,** motiv pentru care a fost definitiv eliminat din joc. **Ambii handbaliști au fost sancționați cu cîte o lună de suspendare.** Ultima etapă ne-a adus alte **și alarmante vești de asemenea natură.** La **Timișoara,** o **handbalistă — E. Socol** (Constructorul) — **a ajuns să-și permită un gest inadmisibil față de unul din arbitri și, apoi, să-și rupă carnetul de legitimare!**

Clasamente, divizia A

MASCULIN

1.	DINAMO BUC.	3	3	0	0	56—42	6
2.	Steaua	3	2	0	1	54—32	4
3.	Polit. Galați	3	2	0	1	50—44	4
4.	Univ. Cluj	3	1	1	1	37—33	3
5.	Univ. Buc.	3	1	1	1	33—30	3
6.	Știința Lovrin	3	1	1	1	29—43	3
7.	Voința Buc.	3	1	0	2	44—50	2
8.	Dinamo Bacău	3	1	0	2	38—48	2
9.	Polit. Tim.	3	0	2	1	25—32	2
10.	Dinamo Brașov	3	0	1	2	35—47	1

FEMININ

1.	„U" TIMIȘ.	5	5	0	0	67—40	10
2.	I.E.F.S.	5	4	0	1	67—55	8
3.	Universit. Buc.	5	3	0	2	61—51	6
4.	Rulmentul Br.	5	3	0	2	63—64	6
5.	Confecția	5	3	0	2	66—56	6
6.	Voința Odorhei	5	2	0	3	55—60	4
7.	C.S.M. Sibiu	5	2	0	3	49—56	4
8.	Textila Buhuși	5	2	0	3	54—66	4
9.	Constr. Tim.	5	1	0	4	50—60	2
10.	Mureșul Tg. M.	5	0	0	5	37—60	0

Nu este, deci, de loc deplasat dacă ne întrebăm: **chiar nu se mai poate juca handbal? Atît de absurdă pare acum intenția onestă a unei echipe de a-și apăra șansele în mod corect?** Fără îndoială că **este timpul ca arbitrii, în primul rînd ei, să fie mult mai drastici.** Prin aceasta înțelegem că este de datoria lor să preîntîmpine asemenea gesturi, prin sancționarea promptă a celor mai mici gesturi nesportive: punerea mingii jos după fluier, respectarea distanței de 3 m la executarea aruncărilor libere, comentarea deciziilor și mai ales faulturile repetate. **Arbitrii noștri uită, dar noi nu vom obosi să le repetăm, că ÎNGĂDUINȚA ÎN FAȚA UNOR ASEMENEA MANIFESTĂRI NU SE RĂSCUMPĂRĂ CÎND JOCUL SE „ÎNCINGE" PRIN MĂSURI DRASTICE.**

Un rol primordial în această direcție îl au — cum s-a mai spus — **antrenorii.** Și tocmai pentru acest motiv nu **înțelegem de ce federația i-a uitat atunci cînd a sancționat jucătorii menționați în comentariul nostru.** Dar, se pare că unii dintre antrenori în loc să-și înțeleagă bine sarcinile, se transformă în avocații celor în culpă, încercînd să-i scape cu fața curată. De pildă, **antrenorul echipei Universitatea Cluj, prof. Romeo Sotiriu a trimis federației o scrisoare, încercînd să apere pe cei doi jucători.** Atunci să ne mai mirăm de ceea ce se întîmplă pe teren?

Călin ANTONESCU

— Schi —

SCHIORII DE LA CARAIMANUL SE ANTRENEAZĂ PE... ZĂPADĂ

Baby-schi-liftul, o problemă de nerezolvat?

Într-o zi călduroasă — o întîlnire plăcută cu cineva care ne-a amintit de frigul iernii: antrenorul de schi **Mircea Enache** din Bușteni. Nu am pierdut prilejul și i-am solicitat cîteva informații asupra pregătirilor schiorilor asociației sportive **Caraimanul.**

— Cum decurg pregătirile pe uscat?

— **Destul de bine, dar mai mulțumit sînt de cele efectuate pe zăpadă.**

— !?

— **Da, pe zăpada care persistă și acum, în luna septembrie, pe Valea Albă. Facem slalom pe o porțiune de 250—300 de metri, pe zăpadă bine tasată, în condiții mulțumitoare. La antrenamente iau parte 15 copii între 10 și 16 ani, dintre care îi evidențiez, ca avînd cele mai frumoase perspective, pe Carmen Enache, Luci Gătej și Albert Aurel** (n.r.: fiul fostului schior fruntaș cu același nume). **Din păcate, nu avem nici acum un mijloc mecanic de urcat. Un baby-schi-lift ne-ar fi de mare folosință. Cît privește antrenamentele pe uscat, acestea se desfășoară pe stadionul Caraimanul și constau din alergări și gimnastică specifică.**

— Ce proiecte și speranțe aveți pentru viitorul sezon?

— **Secția noastră se bazează pe copii și juniori, astfel că asupra acestora ne îndreptăm atenția și de la ei așteptăm locuri fruntașe în competițiile naționale.**

I-am mulțumit pentru informațiile furnizate și, după ce ne-am despărțit, ne-am amintit, cu nostalgie și regret, că din Bușteni s-au ridicat mulți din fruntașii acestui sport, ca **Gh. Păsculeț, C. Petcu, Gh. și Ilie Roșculeț, I. Casa, A. Albert, I. Secui, M. Enache** (interlocutorul nostru), **N. Pandrea, Gh. Bălan,** și... ultimul produs, **Dan Cristea.** Să sperăm că după atîtea generații de schiori de certă valoare națională, schiul din Bușteni va reuși să iasă din anonimatul în care a ajuns. Pentru aceasta, însă, **sportivii locali vor trebui să fie ajutați atît de conducerea asociației Caraimanul, cît și de C.J.E.F.S. Prahova, în amenajarea unei instalații mecanice de urcat** — dar, în același timp, se impune o și mai mare mobilizare a lor în activitatea de pregătire specifică.

— d. st. —

— CICLISM —

V. SELEJAN (Dinamo) — ÎNVINGĂTOR

PLOIEȘTI (prin telefon, de la corespondentul nostru). — Duminică s-a consumat ultima etapă (circuit — 58,5 km la seniori și 39 km la juniori pe străzile microraionului Ploiești Nord) a „Cupei Petrolul" la ciclism. Cursa seniorilor a revenit lui V. Selejan (Dinamo) cu 1 h 37:16, iar la juniori lui N. Gavrilă (Steaua), cronometrat cu 1 h 03:45.

CLASAMENTELE GENERALE: seniori — 1. V. Selejan 4 h 35:38, 2. M. Rîndașu (Met. Plopeni) 4 h 36:16, 3. Șt. Suciu (Dezrobirea Brașov) 4 h 38:09; **juniori** — 1. C. Camer (C. S. Brăila) 3 h 20:32, 2. C. Hîrjescu (C. S. Brăila) 3 h 20:48, 3. V. Budea (Dezrobirea Brașov) 3 h 21:20.

M. BEDROSIAN

LOTO — PRONOSPORT

CÎȘTIGĂTORII AUTOTURISMELOR ȘI AI EXCURSIILOR LA BUDAPESTA ATRIBUITE LA CONCURSUL EXCEPȚIONAL PRONOEXPRES DIN 6 SEPTEMBRIE.

Categoria 1): (1 autoturism Dacia 1300): Hoffman Emeric — București; Categoria 2): (7 autoturisme Moskvici 408 cu caroserie 412): 1. Sabou Ion — com. Drăgușeni județul Botoșani; 2. Leoveanu Cosma Gheorghe com. Turches Săcele jud. Brașov. 3. Pătrașcu Dumitru com. Horlești jud. Iași 4. Bartalis Martin — Timișoara; 5. Rade Marin com. Ghimpați-Copăceni jud. Ilfov, 6. Bogos Boris — București; 7. Luca Maria — Petroșani.

Categoria 4) (38 excursii 2 locuri la Budapesta cu petrecerea Revelionului); 1. Florian Eugen com. Săsciori jud. Alba, 2. Damașchin I. — com. Săvîrșin jud. Arad, 3. Bițoiu Gh. Ilie — Pitești, 4. Chircă C. Vasile com. Valea Mare, jud. Argeș, 5. Voiculescu Nicolae com. Albești Cîmpulung jud. Muscel, 6. Marinescu Mihai—Brașov 7. Surdea Ilie — Brașov, 8. Paradian Mircea — Brașov, 9. Barbu C-tin — Brașov, 10. Păun Constantin Dănuț com. Batarci jud. Satu-Mare, 11. Muntean Gheorghe — Cluj 12. Gheorghiu Eduard — Constanța, 13. Stratot Nicolae — Constanța, 14. Popescu Constantin com. Peștera jud. Constanța, 15. Nisămian Ștefania — Tîrgoviște, 16. Ciubuc Dumitra — Găiești, 17. Ganea I. Gheorghe — Moreni, 18. Adam C. Mihai com. Preajba sat Malu Mare jud. Dolj, 19. Linguraru Benone com. Nicopol jud. Galați, 20. Cojocaru Maria — Hunedoara (continuare în numărul de miercuri).

● Trei zile au mai rămas la dispoziția participanților pentru procurarea biletelor la tragerea specială Loto de vineri 18 septembrie, tragere la care se atribuie autoturisme în număr NELIMITAT, de diferite mărci și premii în numerar, fixe și variabile.

Cu 15 lei se poate participa la toate extragerile.

PREMIILE CONCURSULUI PRONOEXPRES NR. 37 DIN 9 SEPTEMBRIE 1970:

EXTRAGEREA I: Categ. a III-a: 7 variante a 4 796 lei; a IV-a: 24,55 a 1 368 lei; a V-a: 86 a 390 lei; a VI-a: 2 644,95 a 60 lei.

EXTRAGEREA A II-A: Categ. B: 1 variantă sfert a 44 731 lei; C: 5,55 a 8 060 lei; D: 20,40 a 500 lei; E: 285,85 a 100 lei; F: 4 639,30 a 20 lei.

REPORT: Categ. I: 33 575 lei; Categ. a II-a: 33 575 lei; Categ. A: 44 731 lei.

— TIR —

(Urmare din pag. 1)

înte de a începe: **a fost acela al numărului de participanți** (aproape 250), ceea ce a creat dificultăți organizatorice sporite, dar a dat competiției un plus de interes și de atractivitate.

În condițiile unei concurențe aprige, a unei tensiuni de întrecere rar întîlnite (elemente care pot influența oricînd randamentul trăgătorilor) rezultatele acestei ediții a campionatelor europene de trap și skeet pot fi socotite bune, dacă nu chiar excelente, deși nu s-au stabilit noi recorduri. Semnificativ este că valorile s-au decantat și, exceptînd lovitura de teatru produsă în întrecerea de turn, surprizele n-au putut învinge tradițiile aspre ale unei ramuri sportive exigente, care cere un exercițiu nesfîrșit, renunțări și răbdare. Se constată, totuși, că tinerețea își reclamă cu insistență dreptul la supremație într-un sport care pînă nu de mult era apanajul unor vînători cu stagii lungii la... prepelițe și sitari. Astăzi, întîlnim și admirăm pe standuri adolescenți și nici nu reușim să înțelegem cînd au avut timp acești copii să-și însușească îndemînarea și reflexele unei discipline atît de capricioase, cu atîtea imponderabile. Belgianul Guy Renard (campion mondial la Bologna, în 1967), aflat încă în elita probei de șanț, ne spunea cu nostalgie că și acest sport, urmînd exemplul natației sau al atletismului, devine tot mai mult o îndeletnicire a tinereții. Două zile mai tîrziu, skeetul avea să-l confirme, cînd marele Konrad Wirnhier saluta pe învingătorul competiției, studentul polonez Socharski, pînă nu de mult junior...

A oferi condiții optime de desfășurare unei asemenea întreceri nu este, desigur, un lucru ușor. Dificultățile nu i-au speriat pe organizatorii români ci, dimpotrivă, i-au stimulat. Timp de o săptămînă, la Tunari totul a funcționat ca un cronometru. Complicata aparatură electronică de lansare a talerelor a răspuns prompt tuturor comenzilor prin strădaniile anonime, dar pline de responsabilitate ale tehnicianului NICOLAE CARA. El însuși fost trăgător de skeet, a înțeles cît de important este pentru psihicul concurentului să primească ținta atunci cînd dorește. Dar, din dosarul gros al izbînzilor de organizare nu pot fi omise filele care vorbesc despre competența arbitrajelor, activitatea operativă și calificată a secretariatului tehnic, a biroului de presă și a tuturor serviciilor anexe, absolut indispensabile întregului angrenaj capabil să creeze acel climat necesar succesului deplin al unei mari confruntări sportive. Federația română de tir a susținut și a trecut cu brio un examen greu, care nu este, desigur, ultimul.

Din păcate cei care au reprezentat-o pe standuri, sportivii, n-au reușit să se ridice prin performanțe la altitudinile scontate, sau dorite, ocupînd locuri modeste, de obicei ignorate în telegramele de presă. Tovarășul GAVRILĂ BARANI, secretarul general al federației de specialitate, deplin mulțumit de bilanțul organizatoric al campionatelor, se arăta profund nesatisfăcut de rezultatele trăgătorilor români. D-sa aprecia că valoarea campionilor noștri este mai mare decît cea arătată, acum, la Tunari. Ei s-au îngrozit, parcă, de anvergura competiției, au manifestat fluctuații incredibile de la o manșă la alta, ceea ce nu poate în nici un caz să depindă de formă sau de pregătire, ci aparține numai robusteții psihice, nervoase. Profesorul Barani sugera ca în viitor preocuparea să fie îndreptată în această direcție, — renunțîndu-se la motivări care abordează (deseori) domeniile secundare ale problemei și nu fac decît să disimuleze atenția și planurile de antrenament.

Cum spuneam, europenele de la București au constituit și o repetiție generală pentru mondialele de la Arizona. Actorii noștri nu sînt cu rolul pus la punct. Este de discutat dacă pînă atunci ei îl pot învăța, pentru a se prezenta în S.U.A. la nivelul prestigiului școlii românești de tir.

Iată o propunere de reflecție pentru antrenori, tehnicieni și sportivi.

PRIVIRE RETROSPECTIVĂ

(Urmare din pag. 1)

întrecerilor olimpice, iar în cele mai multe o veritabilă verificare a potențialului viitorilor eroi ai Olimpiadei.

Eforturile sporite și unite ale Federației Internaționale a Sportului Universitar, Centrului Universitar Sportiv din Italia, Comitetului Olimpic Național, Guvernului italian și municipalității orașului Torino au asigurat Universiadei condiții optime de desfășurare, multiple posibilități de cunoaștere și apropiere între studenții veniți de pe cele 5 continente, mijloacele necesare pentru realizarea unor performanțe de înalt nivel. **Reprezentativa studenților sportivi din România s-a bucurat, pe întreaga durată a șederii sale la Torino, de o deosebită atenție și simpatie din partea organizatorilor, a entuziastului și obiectivului public torinez.**

Cunoscîndu-se faptul că ediția a VI-a a Universiadei va însemna o utilă repetiție în vederea J.O., a unor campionate mondiale și continentale, marea majoritate a țărilor participante a acordat o deosebită atenție acestui eveniment, prezentînd primele garnituri ale sportului autohton, formații care s-au pregătit intens în vederea acestui obiectiv competițional. Este aceasta principala explicație a faptului că la Torino au fost realizate două recorduri mondiale și europene, 46 de recorduri mondiale universitare și 98 de recorduri naționale, iar nivelul disputelor în unele întreceri atletice și în cele de la jocuri l-a depășit chiar pe cel din marile confruntări mondiale. În aceste condiții nu este de mirare că și competițiile ocazionate de Universiadă au fost clar dominate de cele două mari forțe ale lumii sportive, reprezentativele Uniunii Sovietice și S.U.A. Din cele 81 de medalii de aur atribuite la Torino, 26 au fost obținute de sportivii sovietici și 22 de cei americani. S-au impus, de asemenea, atleții și atletele din R.D. Germană, care au cucerit 8 medalii de aur.

România a fost reprezentată la Universiadă de o delegație alcătuită din 100 de sportivi, antrenori și arbitri care au participat la întrecerile de atletism, tenis, înot, scrimă, baschet (băieți și fete), polo, volei (băieți și fete). **În finalul competiției, reprezentanții României au cucerit 4 medalii de argint (Ecaterina Iencic-Stahl — floretă, Elena Vintilă — lungime, Cornelia Popescu — înălțime și echipa de floretă fete) și 2 medalii de bronz (Valeria Bufanu — 100 m.g. și Ioan Șerban — înălțime).** De asemenea, sportivii români s-au mai clasat de trei ori pe locul IV, de cinci ori pe locul V și de două ori pe locul VI.

Pentru buna reprezentare a sportului universitar românesc la Torino, Ministerul Învățămîntului, C.N.E.F.S. și U.A.S.R. au făcut eforturi deosebite, asigurînd selecționaților condiții de pregătire dintre cele mai bune. La aceasta și-au adus contribuția și o parte dintre federațiile sportive. Considerăm că numeric delegația a fost corespunzătoare, sportivii noștri participînd la 7 din cele 9 discipline prevăzute în programul Universiadei (nu am fost reprezentați la gimnastică și sărituri în apă). Pe lîngă rezultatele bune, menționate, **la Torino, o serie de sportivi români au realizat rezultate necorespunzătoare, în totală neconcordanță cu condițiile și aspirațiile lor pe plan internațional. Este motivul pentru care în clasamentul final — neoficial — pe medalii, reprezentativa României a ocupat locul XV.**

Încercînd o succintă analiză a comportării sportivilor români la Universiada de la Torino, vom scoate în evidență **buna comportare a atleților.** Din cei 11 atleți și atlete — **8 s-au calificat în finale.** Doar **Mariana Goth** și **Curt Socol** — accidentați și Dezideriu Silagy — care nu a îndeplinit baremul la suliță — n-au fost angajați în lupta pentru medalii. **Floreta fete** — deși a prezentat garnitura secundă — **a realizat prestigioase performanțe. Ecaterina Iencic-Stahl, o sportivă cu o ambiție și o putere de concentrare exemplare, precum și colegele ei au fost în permanență — atît la individual cît și la echipe — printre fruntașii întrecerilor.** Cele două medalii de argint cucerite reflectă buna lor valoare internațională, mai ales prin faptul că au întîlnit pe parcursul întrecerilor multe dintre performerele floretei mondiale.

Cei trei concurenți de la natație — **Agneta Sterner, Cristina Balaban** și **Vasile Costa** — au obținut un loc IV, două locuri V și un loc VI în întrecerile dominate de excelenții înotători americani, talonați de cei sovietici. Satisfăcătoare — într-un anume fel (în echipă nu se aflau sportivii din prima garnitură) — a fost și comportarea floretiștilor.

Cu floretiștii s-a încheiat, de fapt, capitolul celor ce și-au adus — în mai mare sau în mai mică proporție — contribuția la afirmarea sportului românesc în marea competiție de la Torino. Cei trei jucători de tenis n-au reușit să se impună într-o companie în care existau puține „cărți de vizită" impresionante. **Boaghe** — rezervă — a evoluat numai în turneul de consolare, dar nici acolo — printre out-sideri — nu s-a remarcat. **Sever Mureșan** și-a încheiat participarea încă din primul tur, învins fiind de talentatul cehoslovac Hutka. Este drept, **Santeiu** a obținut calificarea în turul III, datorită cîștigării primelor două partide. În meciul său cu italianul **Bartoni,** care i-ar fi asigurat calificarea în sferturi, a capotat relativ ușor. La dublu, **Santeiu-Mureșan** au avut, cum se spune, în mînă medalia de bronz. Deși erau evident mai buni decît americanii **Owens-McNair,** cei doi jucători români n-au fost suficient de hotărîți, n-au știut să treacă peste unele momente dificile și au pierdut. Echipa de polo — care n-a cuprins decît unul dintre titularii reprezentativei României — a avut o comportare slabă. Nu atît rezultatele, cît mai ales jocul fără orizont, lipsa de pregătire fizică și tehnică a poloiștilor au impresionat neplăcut pe cei ce i-au urmărit evoluția. Tînăra formație de volei, condusă de **N. Mihăilescu,** n-a convins nici ea. Este drept că nu a avut la dispoziție timpul necesar pentru omogenizare, dar nu poate fi omis nici faptul că pe parcursul competiției, componenții ei s-au comportat inegal. De la setul entuziasmant din meciul cu Coreea de Sud și pînă la înfrîngerile categorice suferite din partea unor formații modeste este, fără îndoială, un drum lung care atestă lipsa de maturitate sportivă a multora dintre echipieri, slaba lor pregătire la unele capitole de tehnică și tactică.

Cu totul nesatisfăcătoare apare comportarea celor trei reprezentative naționale care au evoluat la Torino. Este știut că, echipele de volei fete, baschet — fete și băieți sînt de fapt primele team-uri ale României. Fiind alcătuite numai din studente și studenți ele participă atît la competițiile internaționale studențești, cît și la cele continentale și mondiale oficiale.

Aureolată de victoriile din competițiile internaționale de la Katowice și Constanța, echipa feminină de volei a plecat la Torino cu pretenția de a urca pe cea mai înaltă treaptă a podiumului. Evoluția în competiție și, mai ales, locul ocupat în final (9) sînt departe de valoarea reală a acestei formații. Cauzele neașteptatului eșec sînt, desigur, multiple. Dintre ele vom aminti: starea de exagerată emotivitate dinainte și din timpul partidelor, inconstanță de la meci la meci și chiar de la set la set, lipsa de mobilizare în momentele decisive ale întîlnirilor. Deși prinsă ca obiectiv în planul de pregătire pentru „europene", participarea echipei feminine de baschet la Universiadă a însemnat un categoric eșec. Baschetbalistele prof. Grigore Costescu au părut extenuate în timpul meciurilor, timorate de faima adversarelor, lipsite de o concepție clară de joc. Edificator în ceea ce privește nivelul slab al comportării faptul că din 6 echipe, formația noastră s-a clasat pe locul V, cu 4 înfrîngeri și o singură victorie.

Nu este de neglijat faptul că astăzi baschetul cunoaște o mare răspîndire în lume, că valoarea lui a crescut evident atît în America, cît și în Europa, Asia și Africa. Este greu să te intercalezi printre echipele de frunte, să ocupi un loc în primele 10. Dar, nu este mai puțin adevărat, că echipa României (întinerită) n-a manifestat dorința de a se impune în compania formațiilor redutabile, de a încerca să se apropie printr-un joc viguros, printr-o totală dăruire, de prestigioasele team-uri cu care s-a întîlnit. Acesta este motivul principal pentru care, în final, a ocupat un loc necorespunzător (14) lăsînd tuturor celor prezenți un sentiment de insatisfacție.

Comportarea generală a sportivilor români prezenți la Universiadă nu a fost la nivelul exigențelor, al dorințelor și al posibilităților lor reale. Ca o caracteristică — care a impietat asupra performanțelor — a fost faptul că la acei sportivi care s-au comportat mediocru sau submediocru a lipsit spiritul combativ, dăruirea, puterea de a lupta pînă la capătul resurselor pentru a reprezenta cît mai bine culorile țării.

Așa cum spuneam, cauzele acestei nesatisfăcătoare comportări sînt mult mai numeroase. Fără îndoială ele vor fi analizate de forurile răspunzătoare de activitatea sportivă studențească (Ministerul Învățămîntului, C.N.E.F.S. și U.A.S.R.), că se vor lua măsuri eficiente pentru înlăturarea tuturor carențelor, pornindu-se de la creșterea exigenței în selecție, instruire și participarea [illegible] competiții

— FOTBAL —

MÎINE, ÎN CUPELE EUROPENE

50000 DE SPECTATORI LA MECIUL CARPATÎ LVOV - STEAUA

O spectaculoasă intervenţie a portarului echipei Karpati Lvov, Mihail Lupoi. Poate că Ştefănescu sau Dumitriu III vor reuşi totuşi să-i învingă...

LVOV, 14 (prin telefon, de la trimisul revistei „Fotbal", STELIAN TRANDAFIRESCU).

Azi a sosit la Lvov echipa de fotbal Steaua Bucureşti, care va disputa primul meci din cadrul Cupei cupelor în compania formaţiei Karpati Lvov. La sosire fotbaliştii români au fost întîmpinaţi cu deosebită căldură de numeroşi oficiali şi de reprezentanţi ai clubului local. Au făcut deplasarea, printre alţii: **Suciu, Sătmăreanu, Hălmăgeanu, Vigu, Ciugarin, Naom, Pantea, Dumitriu III, Ştefănescu, Grigore, Vlad, Manea**, precum şi antrenorii **Ştefan Covaci şi Ştefan Onisie.**

Marţi înainte de masă, fotbaliştii români vor efectua un uşor antrenament, după care vor face turul oraşului, cu autocarul. Seara — vizionarea unui spectacol de teatru. Sportivii români locuiesc la cel mai bun hotel („Inturist"), situat în centrul oraşului, iar antrenamentele le fac pe frumoasa bază sportivă „Karpati". Meciul de miercuri va începe la ora 19 (18 ora Bucureştiului) şi se va disputa pe Stadionul central „Drujba". Prima repriză se va desfăşura la lumina zilei, iar a doua — la cea a reflectoarelor. Se pare că toate cele 50 000 de locuri de care dispune stadionul local vor fi ocupate la ora de începere a partidei, biletele fiind deja de mult epuizate.

În ultimul meci pe care l-a disputat în campionatul sovietic grupa a doua, Karpati a învins, acasă, cu scorul de 2—1 pe Uralmaş Sverdlovsk. Fotbaliştii din Lvov se află pe primul loc în clasament, cu 44 de puncte, fiind urmaţi de echipa Kairat Alma Ata. Se afirmă că liderul atacului, Gabovda, nu se află în cea mai bună formă, dar asta nu-i nemulţumeşte pe fotbaliştii de la Steaua. Dimpotrivă...

Înaintea meciului Dinamo — P. A. O. K.

ÎNAINTAŞII ECHIPEI DIN SALONIC ÎN VERVĂ!

ATENA, 14 (prin telefon). Duminică seara, echipa P.A.O.K. Salonic şi-a încheiat pregătirile în vederea întîlnirii cu Dinamo Bucureşti. În ultimele zile, formaţia din Salonic a susţinut două meciuri amicale: cu Aris Salonic şi Olympiakos, pe care le-a întrecut cu acelaşi scor: 3—1. În cele două jocuri, fotbaliştii de la P.A.O.K. au manifestat o formă excelentă şi, prin prisma acestor întîlniri, ei privesc cu încredere meciul de miercuri de la Bucureşti.

În partida cu Olympiakos, care s-a desfăşurat la Atena, golurile au fost marcate de fostul rapidist **Mazurakis**, de **Dramalis şi Kudas**, iar în meciul cu Aris autorii celor trei goluri au fost **Saratis, Paradis şi Mazurakis**. A fost folosit următorul „11" de bază, care va evolua probabil şi în meciul din capitala României: **Kristodulo — Guneris, Fondukilis, Papadopoulos, Dramalis, Perjanidis, Saratis, Mazurakis, Kudas, Paridis, Kodozorgos.**

Dinamo Bucureşti s-a retras la Săftica, spre a medita asupra dramei pe care a trăit-o duminică, în meciul cu Politehnica Iaşi, şi, totodată, bineînţeles, spre a pregăti partida cu P.A.O.K. Salonic, din cadrul „Cupei europene a tîrgurilor".

Ieri, după o agitată şedinţă de analiză, în care toţi jucătorii s-au considerat vinovaţi de eşecul de duminică, a urmat un intens antrenament, cu profil tehnic, tactic şi fizic. Astăzi, dinamoviştii vor face un nou antrenament, de menţinere a potenţialului fizic.

Noutăţi? Lucescu are o entorsă. Medicii depun, însă, toate eforturile pentru a-l recupera şi a-l face apt de joc pentru întîlnirea cu P.A.O.K.

UNIVERSITATEA CRAIOVA ŞI PECSI DOZSA SE TEM UNA DE ALTA

BUDAPESTA, 14 (prin telefon) Pecsi Dozsa a susţinut sîmbătă meciul de campionat cu Videoton, tocmai pentru a avea o zi de pauză în plus înaintea partidei cu Universitatea Craiova. Evoluţia echipei din Pecs la Szekesfehérvar n-a fost însă de bun augur: ea a pierdut meciul cu 1—0 (1—0). Apărarea — care a dus greul jocului — a fost la înălţime, în frunte cu portarul **Rapp** şi fundaşul **Konrad** (internaţional în prima echipă a Ungariei) notaţi cu 7 de cronicarul ziarului „Népsport".

În acest meci, şi probabil şi în partida de miercuri cu Universitatea Craiova, Pecsi Dozsa va alinia următoarea formaţie: **Rapp — Maurer, Hernadi, Kocsis, Konrad, Kincses, Köves, Tüske, Bercsei, Mathe, Toth.**

Antrenorul **Mihaly Czibulka** a declarat înaintea plecării echipei la Craiova că întîlnirea de miercuri se anunţă deosebit de dificilă şi că ar fi mulţumit cu o înfrîngere la limită...

Zoltan SUBERT
„Nepsport"-Budapesta

★

Craiovenii, jucători, antrenori şi... suporteri aşteaptă meciul din „Cupa europeană a tîrgurilor" cu un interes deosebit, cu multă emoţie.

După meciul cu Farul, Universitatea s-a înapoiat „acasă" duminică seara, cu avionul, iar luni, studenţii şi-au reluat pregătirile, efectuînd după-amiază un antrenament pe stadionul central.

Pecsi Dozsa, cea mai bună formaţie provincială a campionatului maghiar, a făcut deplasarea cu autobuzul şi a sosit la Craiova în cursul nopţii, fiind cantonată la modernul hotel „Jiul".

După cum ne relata corespondentul nostru, St. Gurgui, luni s-au vîndut 3—4000 de bilete din cele 15.000 ce se vor difuza.

ASTĂ SEARĂ U. T. A. SE ANTRENEAZĂ PE STADIONUL FEIJENOORD

(Urmare din pag. 1)

cătorii se uită cu vădit interes dar nici unul dintre ei — nici măcar tînărul portar **Jivan (19 ani)**, care acum două luni apăra la Unirea Arad, în campionatul judeţean şi care îmi spune că de cîteva nopţi îl visează numai pe... Kindvall — nu se arată deosebit de impresionat, deşi prim-planurile fotoreporterilor olandezi surprind, cu măiestrie, momentele cele mai dramatice de la poarta sud-americanilor.

...Stau alături de Mircea Petescu. Căpitanul arădanilor a început deja — îmi mărturiseşte — meciul său direct cu Van Hanegem.

— Am sarcina să fiu umbra lui Van Hanegem. Întotdeauna trebuie să-l marchez pe coordonatorul adversarilor, „creierul" echipei, şi trebuie să fac ca acest creier să... gîndească cît mai puţin. Ştiu că olandezul este un mare jucător, dar am de gînd să mă ţin scai de el şi să-l urmăresc chiar şi în tribună, dacă va fi cazul!

...Imediat după sosire, în sala de recepţii a aeroportului, fotbaliştii arădani — şi mai ales conducătorii acestora — au fost supuşi unui veritabil asediu al întrebărilor, o conferinţă de presă desfăşurîndu-se ad-hoc. S-au pus nenumărate întrebări, confraţii din „ţara lalelelor" dorind să afle cele mai mici amănunte despre campionii României, despre stilul lor de joc, despre viaţa lor intimă.

La un moment dat, cineva l-a întrebat pe antrenorul Nicolae Dumitrescu **„cum explică înfrîngerea severă de la Cluj?"**, şi antrenorul arădan a oferit asistenţei un răspuns socotit drept foarte... diplomatic: **„Înaintea unui eveniment mare se întîmplă şi evenimente mai mici, care ulterior nu mai au nici o însemnătate!"**

La terminarea conferinţei de presă, lotul român a luat loc într-un autocar care l-a transportat pe fotbalişti spre centrul Rotterdamului, la hotelul **„ATLANTA"**, aflat în inima comercială a marelui oraş.

În momentele cînd transmit aceste rînduri — ora 20, ora locală — fotbaliştii arădani se pregătesc de cină, după care odihna urmează imediat.

Marţi seara (N.R. astă seară) la aceeaşi oră la care este programat meciul — ora 20,30 ora Rotterdamului (ora 21,30 la Bucureşti) — elevii lui Dumitrescu vor face un scurt antrenament de acomodare cu gazonul stadionului Feijenoord, protejat acum de o imensă prelată.

În sfîrşit, trebuie să mărturisesc că orice încercare de a afla cîteva veşti proaspete din tabăra olandeză a fost sortită eşecului, Feijenoord aflîndu-se la 60 de km de Rotterdam, la centrul de antrenament de la Zeist, inaccesibil presei pînă marţi la amiază. Totuşi voi încerca pentru următoarea transmisie de aici.

Etapa văzută de NEAGU RĂDULESCU

LA PITEŞTI

Dobrin la concurenţă cu Magdalena Popa?

LA CLUJ

N. Dumitrescu: — Vă spun eu, mai bine la noi la Cluj, decît în Olanda.

LA BUCUREŞTI

Don Gil şi-a luat rolul în serios

Campionatul Diviziei C

6 ECHIPE CU PUNCTAJ MAXIM, DUPĂ TREI ETAPE

SERIA I

Petrolul Moineşti — Minobradul V. Dornei 1—0 (0—0)
Foresta Fălticeni — Fulgerul Dorohoi 4—0 (3—0)
Penicilina Iaşi — Minerul Comăneşti 1—0 (1—0)
I.T.A. Paşcani — Letea Bacău 4—0 (2—0)
Rarăul Cîmpulung — Textila Botoşani 2—1 (1—1)
Textila Buhuşi — Nicolina Iaşi 0—2 (0—2)
Cimentul Bicaz — Victoria Roman 2—1 (1—1)
Minerul G. Humorului — Chimia Suceava 1—1 (1—0).

(CORESPONDENŢI: A. Stoianovici, T. Ungureanu, V. Diaconescu, C. Enea, A. Rotaru, I. Vieru, St. Ghimpe, şi D. Bojohan).

CLASAMENT

1.	Foresta	3	2	1	0	9—1	5
2.	Nicolina	3	2	0	1	11—5	4
3.	Minerul G. H.	3	1	2	0	5—1	4
4.	Petrolul	3	2	0	1	8—6	4
5.	Rarăul	3	2	0	1	4—6	4
6.	Chimia	3	1	1	1	4—3	3
7—8.	Minerul C.	3	1	1	1	4—4	3
7—8.	Cimentul	3	1	1	1	5—5	3
9.	Penicilina	3	1	1	1	2—3	3
10.	I.T.A.	3	1	1	1	5—7	3
11.	Minobradul	3	1	0	2	5—4	2
12—13.	Textila Bt.	3	0	2	1	2—3	2
12—13.	Victoria	3	1	0	2	4—5	2
14.	Fulgerul	3	1	0	2	3—7	2
15.	Letea	3	1	0	2	2—8	2
16.	Textila Bh.	3	1	0	2	1—6	2

ETAPA VIITOARE: Petrolul — Minerul C., Letea — Cimentul, Fulgerul — Penicilina, Nicolina — Minobradul, I.T.A. — Minerul G.H., Textila Bt. — Foresta, Victoria — Textila Bh., Chimia — Rarăul.

SERIA A II-a

Ancora Galaţi — Olimpia Rm. Sărat 1—2 (0—1)
Rulmentul Bîrlad — S.U.T. Galaţi 1—0 (1—0)
Metalul Plopeni — Automobilul Focşani 2—0 (1—0)
Voinţa Bucureşti — Petrolul Berca 1—1 (0—1)
Dacia Galaţi — Unirea Tricolor Brăila 0—0
Petrolistul Boldeşti — A.S.M. Tecuci 5—1 (2—0)
Metalul Buzău — Chimia Oraş Gheorghe Gheorghiu-Dej 3—1 (1-1)
Metalurgistul Brăila — Şoimii Buzău 1—2 (1—1)

(CORESPONDENŢI: V. Ştefănescu, L. Solomon, St. Ionescu, I. Vlad, A. Gheorghe, N. Dincă, M. Dumitru şi D. Cristache).

CLASAMENT

1.	Metalul P.	3	3	0	0	6—0	6
2.	Şoimii	3	3	0	0	8—3	6
3.	Rulmentul	3	2	1	0	5—1	5
4.	Petrolistul	3	2	0	1	9—4	4
5.	Olimpia	3	2	0	1	4—3	4
6.	Dacia	3	1	2	0	3—2	4
7.	A.S.M. Tecuci	3	2	0	1	6—8	4
8.	Voinţa	3	1	1	1	7—4	3
9.	Metalul B.	3	1	1	1	5—5	3
10.	SUT Galaţi	3	1	0	2	4—4	2
11.	Automobilul	3	1	0	2	2—4	2
12.	Chimia	3	1	0	2	4—8	2
13.	Petrolul	3	0	1	2	5—7	1
14—15.	Metalurgistul	3	0	1	2	2—7	1
14—15.	Unirea	3	0	1	2	0—5	1
16.	Ancora	3	0	0	3	2—7	0

ETAPA VIITOARE: A.S.M. — Metalurgistul, Petrolistul — Automobilul, Unirea Tricolor — Metalul B., Dacia — S.U.T., Chimia — Ancora, Şoimii — Voinţa, Petrolul — Rulmentul, Olimpia — Metalul P.

SERIA A III-a

Olimpia Giurgiu — Laromet Bucureşti 2—0 (1—0)
Electronica Obor Buc. — Prahova Ploieşti 0—1 (0—0)
Victoria Floreşti — Unirea Mînăstirea 1—1 (0—0)
Delta Tulcea — Celuloza Călăraşi 2—0 (0—0)
Tehnometal Bucureşti — I.M.U. Medgidia 1—0 (0—0)
Cimentul Medgidia — Flacăra roşie Bucureşti 1—0 (0—0)
Electrica Constanţa — Marina Mangalia 1—0 (0—0)
Energia Slobozia — Vulturul Tulcea 1—0 (0—0)

(CORESPONDENŢI: P. Burcin, O. Guţu, N. Coman, I. Turşie, R. Avram, N. Teodorescu, I. Ferne).

CLASAMENT

1.	Delta	3	3	0	0	7—1	6
2.	Prahova	3	2	1	0	4—0	5
3—4.	Electrica	3	2	0	1	5—4	4
3—4.	Cimentul	3	2	0	1	3—2	4
5—6.	Celuloza	3	1	1	1	6—3	3
5—6.	I.M.U.M.	3	1	1	1	5—2	3
7.	Energia	3	1	1	1	4—4	3
8—9.	Tehnometal	3	1	1	1	4—5	3
8—9.	Unirea	3	1	1	1	3—4	3
10.	Victoria	3	1	1	1	4—6	3
11.	Olimpia	3	1	0	2	3—3	2
12.	Flacăra	3	1	0	2	3—4	2
13—14.	Marina	3	1	0	2	4—6	2
13—14.	Electronica	3	1	0	2	3—5	2
15.	Laromet	3	1	0	2	1—4	2
16.	Vulturul	3	0	1	2	0—6	1

ETAPA VIITOARE: Tehnometal — Flacăra, Marina — Cimentul, Electronica — Laromet, Unirea — Celuloza, Prahova — Energia, I.M.U.M. — Delta, Vulturul — Electrica, Victoria — Olimpia.

SERIA A IV-a

I.R.A. Cîmpina — Chimia Rm. Vîlcea 2—1 (2—1)
F.C. Caracal — Sportul muncitoresc Buc. 4—3 (3—1)
Petrolul Videle — Lotru Brezoi 3—0 (2—0)
Unirea Drăgăşani — Progresul Corabia 1—0 (0—0)
Sirena Bucureşti — Petrolul Tîrgovişte 2—2 (1—2)
Dacia Piteşti — Maşini unelte Buc. 2—1 (0—0)
Chimia Tr. Măgurele — Comerţul Alexandria 1—0 (1—0)
Autobuzul Bucureşti — Gloria Slatina 1—2 (1—2)

(CORESPONDENŢI: E. Stroe, Gh. Donciu, I. Pascu, D. Denghel, D. Diaconescu, I. Udrescu, D. Gruia).

CLASAMENT

1.	F.C. Caracal	3	3	0	0	9—5	6
2.	Sportul	3	2	0	1	9—5	4
3.	Petrolul V.	3	2	0	1	4—1	4
4—5.	I.R.A.	3	2	0	1	7—5	4
4—5.	Unirea	3	2	0	1	3—1	4
6—7.	Petrolul T.	3	1	2	0	6—5	4
6—7.	Chimia T. M.	3	2	0	1	3—2	4
8.	Dacia	3	2	0	1	4—4	4
9.	Sirena	3	1	1	1	5—6	3
10.	Autobuzul	3	1	0	2	5—4	2
11—13.	Chimia R. V.	3	1	0	2	2—4	2
11—13.	Comerţul	3	1	0	2	3—5	2
11—13.	Gloria	3	1	0	2	3—5	2
14.	Progresul	3	1	0	2	2—5	2
15.	Lotru	3	0	1	2	4—8	1
16.	Maşini	3	0	0	3	2—6	0

ETAPA VIITOARE: F. C. Caracal — Petrolul T., Lotru — I.R.A., Sportul — Maşini, Comerţul — Petrolul V., Autobuzul — Sirena, Gloria — Unirea, Progresul — Chimia T. M., Chimia R. V. — Dacia.

SERIA A V-a

C.I.L. Tg. Jiu — Metalul Tr. Severin 2—0 (1—0)
Vulturii Textila Lugoj — Ştiinţa Petroşani 1—2 (0—2)
Victoria Caransebeş — Metalul Topleţ 3—0 (2—0)
M.E.V.A. Tr. Severin — C.F.R. Caransebeş 0—1 (0—0)
Furnirul Deta — Dunărea Calafat 2—0 (1—0)
Minerul Motru — Steagul roşu Pleniţa 3—1 (3—0)
Minerul Bocşa — Minerul Moldova Nouă 3—0 (2—0)
Minerul Lupeni — Electromotor Timişoara 1—0 (0—0)

(CORESPONDENŢI: N. Chivulescu, C. Olaru, M. Mutaşcu, M. Focşan, N. Sorinca, A. Jiroveanu, I. Sanfiroiu şi I. Cotescu).

CLASAMENT

1.	CIL Tg. Jiu	3	2	1	0	6—1	5
2.	Furnirul	3	2	0	1	6—2	4
3.	Ştiinţa	3	2	0	1	6—3	4
4.	Minerul L.	3	2	0	1	4—2	4
5.	Minerul B.	3	2	0	1	4—3	4
6.	CFR	3	2	0	1	5—5	4
7.	Victoria	3	1	1	1	6—4	3
8—9.	MEVA	3	1	1	1	3—3	3
8—9.	Electromotor	3	1	1	1	2—2	3
10.	Minerul M.	3	1	1	1	4—5	3
11.	Metalul T.	3	0	1	2	1—7	3
12.	Vulturii	3	1	0	2	3—3	2
13.	Steagul	3	1	0	2	3—4	2
14—15.	Minerul M. N.	3	1	0	2	2—5	2
14—15.	Dunărea	3	1	0	2	4—7	2
16.	Metalul T. S.	3	1	0	2	3—6	2

ETAPA VIITOARE: Dunărea — Minerul M., Electromotor — Minerul B., Ştiinţa — CIL Tg. Jiu, Metalul T. — Furnirul, C.F.R. — Minerul L., Vulturii — MEVA, Metalul T. S. — Steagul, Minerul M. N. — Victoria.

SERIA A VI-a

C.F.R. Simeria — Minerul Ghelar 2—0 (1—0)
Industria sîrmei Cîmpia Turzii — A.S.A. Sibiu 3—0 (2—0)
Aurul Brad — Soda Ocna Mureş 6—2 (3—1)
Mureşul Deva — Metalul Copşa Mică 1—0 (0—0) (S-a jucat la Simeria).
Minerul Teliuc — Unirea Alba Iulia 3—1 (1—0).
Victoria Călan — Minaur Zlatna 6—1 (4—1)
Metalul Aiud — Arieşul Cîmpia Turzii 1—2 (1—1)
Independenţa Sibiu — Chimica Tîrnăveni 4—1 (3—1)

(CORESPONDENŢI: M. Munteanu, L. Donciu, M. Susan, M. Miron, I. Vladislav, A. Gunther, I. Somogyi şi Gh. Topîrceanu).

CLASAMENT

1.	Victoria	3	3	0	0	8—1	6
2—3.	Independenţa	3	2	1	0	5—1	5
2—3.	C.F.R.	3	2	1	0	6—2	5
4.	Mureşul	3	2	1	0	3—1	5
5.	Ind. sîrmei	3	2	0	1	6—4	4
6.	Arieşul	3	1	2	0	4—3	4
7.	Minaur	3	2	0	1	6—7	4
8.	Chimica	3	1	1	1	5—5	3
9.	Aurul	3	1	0	2	6—4	2
10.	Minerul T.	3	1	0	2	3—4	2
11.	Metalul A.	3	0	2	1	2—3	2
12.	Minerul G.	3	1	0	2	1—3	2
13.	ASA Sibiu	3	1	0	2	2—5	2
14.	Unirea	3	0	1	2	2—5	1
15.	Soda	3	0	1	2	3—10	1
16.	Metalul C. M.	3	0	0	3	2—6	0

ETAPA VIITOARE: ASA Sibiu — Mureşul, Minerul G. — Metalul A., Chimica — Minerul T., Minaur — Aurul, Metalul C. M. — Victoria, Arieşul — Independenţa, Unirea — CFR, Soda — Ind. sîrmei.

SERIA A VII-a

Arieşul Turda — C.I.L. Sighetul Marmaţiei 2—0 (0—0)
Minerul Baia Sprie — Someşul Satu Mare 2—0 (1—0)
Gloria Baia Mare — Unirea Zalău 0—0
Victoria Carei — Dermata Cluj 3—1 (0—0)
Recolta Salonta — Unirea Dej 2—1 (1—1)
C.I.L. Gherla — Chimistul Baia Mare 3—1 (0—0)
Foresta Năsăud — Bradul Vişeu 1—0 (0—0)
Someşul Beclean — Constructorul Baia Mare 4—2 (2—1) (S-a jucat la Cluj).

(CORESPONDENŢI: P. Lazăr, A. Domuţa, R. Pop, T. Silaghi, Gh. Cotrău, D. Vatau, D. Nistor şi I. Pintea).

CLASAMENT

1.	Arieşul	3	2	1	0	9—1	5
2.	Victoria	3	2	1	0	4—1	5
3.	CIL Gherla	3	2	0	1	7—2	4
4.	Foresta	3	2	0	1	3—5	4
5.	Recolta	3	2	0	1	4—7	4
6.	Minerul	3	1	1	1	3—2	3
7—8.	Someşul S. M.	3	1	1	1	3—3	3
7—8.	Unirea D.	3	1	1	1	5—5	3
9.	Someşul B.	3	1	1	1	6—6	3
10.	Dermata	3	1	1	1	5—6	3
11.	CIL Sighet	3	1	0	2	3—3	2
12.	Bradul	3	1	0	2	2—3	2
13.	Constructorul	3	1	0	2	4—6	2
14.	Gloria	3	0	2	1	1—3	2
15.	Unirea Z.	3	0	2	1	1—4	2
16.	Chimistul	3	0	1	2	3—6	1

ETAPA VIITOARE: Dermata — Recolta, Chimistul — Arieşul, CIL Gherla — Minerul, Bradul — Unirea Z., Someşul B. — Foresta, Constructorul — Gloria, CIL Sighet — Victoria, Unirea D. — Someşul S. M.

SERIA A VIII-a

C.F.R. Sighişoara — Colorom Codlea 4—1 (2—0)
Caraimanul Buşteni — Chimia Or. Victoria 2—1 (2—1)
Minerul Bălan — Vitrometan Mediaş 2—0 (0—0)
Carpaţi Braşov — Torpedo Zărneşti 9—0 (2—0)
Oltul Sf. Gheorghe — Tractorul Braşov 3—0 (0—0)
Unirea Cristuru Secuiesc — Viitorul Gheorghieni 2—1 (2—1)
Lemnarul Odorheiul Secuiesc — Chimia Făgăraş 0—0
Forestierul Tg. Secuiesc — Carpaţi Sinaia 2—1 (0—0)

(CORESPONDENŢI: I. Turjan, V. Zbarcea, R. Bortoş, G. Carol, Gh. Briotă, V. Lorintzi, A. Pialoga şi L. Bucs).

CLASAMENT

1.	Caraimanul	3	3	0	0	9—3	6
2.	Carpaţi B.	3	2	0	1	15—5	4
3.	Oltul	3	2	0	1	7—3	4
4.	Lemnarul	3	1	2	0	4—1	4
5.	Chimia F.	3	1	2	0	4—3	4
6.	Minerul	3	2	0	1	7—9	4
7.	Tractorul	3	1	1	1	9—5	3
8.	Viitorul	3	1	1	1	3—3	3
9.	C.F.R.	3	1	1	1	5—6	3
10.	Unirea	3	1	1	1	3—6	3
11—12.	Vitrometan	3	1	0	2	6—6	2
11—12.	Carpaţi S.	3	1	0	2	6—6	2
13.	Forestierul	3	1	0	2	4—8	2
14.	Torpedo	3	1	0	2	4—14	2
15—16.	Colorom	3	0	1	2	3—7	1
15—16.	Chimia V.	3	0	1	2	2—6	1

ETAPA VIITOARE: Viitorul — Caraimanul, Carpaţi S. — Oltul, Unirea — Forestierul, Minerul — CFR, Vitrometan — Torpedo, Tractorul — Chimia F., Chimia V — Carpaţi B, Colorom — Lemnarul.

CUPLAJUL DE DUMINICĂ VA FI TRANSMIS DE TELEVIZIUNE ÎN DIRECT

Duminică, este programat primul cuplaj interbucureştean al actualului campionat de fotbal, în cadrul căruia Dinamo Bucureşti va primi replica Progresului, iar Steaua se va întîlni cu Rapid.

Ambele partide vor fi transmise în direct de studioul nostru de televiziune.

POST-SCRIPTUM LA CRONICILE DE LUNI

UNDE SÎNT INDICII CONSTANŢEI?

După prima etapă, invocarea timpului prea scurt afectat pregătirii mai putea explica o formă sportivă precară. Trecînd şi etapa a doua, argumentul s-a subţiat şi mai mult, trebuind să se sprijine pe cîrja „omogenizării". Dar acum, cînd ne aflăm după a treia etapă, şi debutul a rămas mult în urmă, cînd a apărut în faţă, imanent, sorocul confruntării din marile competiţii continentale, a reunirii loturilor reprezentative?

Pentru publicul larg, surprinzătoare, pentru forul de specialitate, îngrijorătoare, oscilaţia echipelor divizionare A — **fără excepţie!** — de la o etapă la alta, indică, fără putinţă de tăgadă, că acestea n-au dobîndit încă o formă sportivă stabilă, că indicii constanţei, la efortul superior necesitat unui vîrf de sezon, sînt departe de echipele chemate să ne reprezinte în fotbalul european.

Ne putem, desigur, referi la sarabanda rezultatelor, ce apare, la o simplă rememorare, ca o extragere la un sistem de loterie. Chiar dacă pleci de la premisa că un campionat foarte echilibrat se bazează pe imprevizibil, depăşind chiar noţiunea de surpriză, nu poţi considera fireşti sinusoidele care-i poartă pe dinamoviştii bucureşteni victorioşi la Cluj, apoi învinşi acasă, fără drept de apel, de o formaţie care nici ea nu-şi intrase în cadenţă. Dar colegii lor din Bacău, care pulverizează Petrolul cu un scor record, ca apoi să nu conteze în faţa unei proaspete promovate? Dar U.T.A., „U" Cluj (care după un meci „plezirist" la Bucureşti, învinge acasă clar pe U.T.A. şi devine lider), St. Roşu, „U" Craiova, Farul? Cît despre Rapid, F.C. Argeş, Progresul, C.F.R. Cluj, indiferent de punctele din clasament, aprecierile de pînă acum nu sînt de fel măgulitoare.

Faptul că numai după trei etape nu mai există nici o echipă neînvinsă, nu se datoreşte **echilibrului valoric**, ci **nivelului valoric scăzut** al acestui început de campionat, concretizat prin meciuri de slabă calitate, în care spectacolul e o floare rară, iar rezultatul final, rod al conjuncturii de moment, şi nicidecum al unei forme superioare, definitorii.

Paul SLAVESCU

Explicaţii ale unei înfrîngeri surprinzătoare

Deznodămîntul partidei DINAMO BUCUREŞTI—POLITEHNICA IAŞI a fost, după cum se ştie, cu totul altul decît cel care se putea întrevedea în primele 15—20 de minute de joc, cînd gazdele s-au jucat cu ocaziile de gol, iar oaspeţii nu prea trecuseră de centrul terenului. A fost, însă, suficient să cadă golul lui Lupulescu, din prima acţiune de atac mai consistentă a „unsprezecelui" ieşean, pentru ca jocul dinamoviştilor să se deregleze şi echipa lor să coboare, treptat, pînă la un nivel nepermis de modest.

Explicaţiile pentru această cădere neaşteptată nu-s greu de găsit. Poate nu cea mai puţin importantă ar fi aceea că după deschiderea scorului majoritatea componenţilor ei, dacă nu chiar întreaga echipă bucureşteană, a suferit un şoc psihologic, amplificat la primirea golului următor, pe care, spre deosebire de alte ocazii asemănătoare, cînd a remontat uşor terenul pierdut, de data aceasta nu a mai reuşit să-l depăşească cu bine. Desigur, însă, că o asemenea motivare nu este suficientă la o echipă cu experienţa şi veleităţile lui Dinamo, că explicaţiile insuccesului de sîmbătă îşi au originea şi în evoluţia surprinzător de slabă a tuturor compartimentelor ei.

Am mai atras atenţia, în ziarul nostru, şi după etapa inaugurală a campionatului asupra serioaselor deficienţe manifestate în sistemul defensiv dinamovist. Şi iată că ele s-au dezvăluit şi mai pregnant — dar şi cu consecinţe mai triste — în meciul de sîmbătă, cînd pînă şi comportarea generală a lui Dinu a constituit o mare deziluzie, atît prin hazardantele sale plecări înainte, cît şi — mai ales — prin uşurinţa cu care a fost întrecut chiar în duelurile directe.

Dar, ca să fim drepţi, trebuie să spunem că nu mai puţin ne-a dezamăgit şi jocul înaintării dinamoviste, considerat compartimentul forte al echipei. Sîmbătă, singurul atacant care s-a zbătut şi a reuşit să realizeze cîte ceva a fost Dumitrache, şi el însă aflat departe de forma din anul trecut, care l-a impus în naţională. Poate, însă, că atît el cît şi ceilalţi coechipieri vor reuşi să se reabiliteze în partida de miercuri, din „Cupa europeană a tîrgurilor", ceea ce le-o dorim în mod sincer.

Relaţia „arbitru-spectacol"

S-a scris — şi s-a vorbit — în atîtea rînduri despre *rolul arbitrului în realizarea spectacolului fotbalistic*, încît ne este foarte greu să credem că mai există neofiţi în materie...

Problema de principiu poartă, după opinia noastră, pecetea evidenţei: arbitrul ARE — înainte de toate — DATORIA de a veghea la buna desfăşurare a partidelor, aplicînd litera regulamentului, în sensul severei condamnări a jocului dur sau obstrucţionist, căutînd prin aceasta să creeze pe gazon MEDIUL CEL MAI PROPICE etalării cunoştinţelor jucătorilor, susţinînd printr-o asemenea politică de intransigenţă tendinţa spre un fotbal cît mai curat, cît mai tehnic.

Duminică, *la meciul Progresul-Steagul roşu, arbitrul timişorean Ritter ne-a oferit o mostră a abdicării de la amintitul principiu, tolerînd pînă la exasperare jocul dur, obstrucţionist şi enervant al bucureşteanului Iordan — joc a cărui „ţintă" (vizibilă din prima clipă a jocului) a fost Dumitriu II.*

Dincolo de forma pe care o deţine — bună sau mai puţin bună — Dumitriu II N-A PUTUT SĂ JOACE DUMINICĂ, fiind împiedicat prin mijloace străine de regulament, să intre în posesia mingii, fiecare încercare de intercepţie corespunzînd unui fault comis asupra sa. Este suficient să spunem că în minutul 12, Iordan comisese deja 6 faulturi — consecutive — asupra lui Dumitriu II, sub ochii arbitrului Ritter, care se mulţumea să... facă morală! În asemenea condiţii, ne-a fost foarte greu (şi ne va fi) să solicităm un randament superior lui Dumitriu — ales aici doar ca simbol al jucătorului rafinat, cu propensiuni spre un fotbal tehnic — întrucît TOLERANŢA conducătorului de joc a închis, încă din debutul partidei, orice uşă spre jocul frumos, autentic.

Atenţie, cavaleri ai fluierului!

Ov. I.

Dialog cu Mircea Lucescu

...„DAR MIERCURI, PE TEREN, VĂ ASIGUR..."

— Încă supărat, Mircea?

— Mai mult gînditor, şocul a trecut. Vedeţi dv: ne pregătisem atît de bine, în Italia, startul nostru în campionat fusese atît de promiţător... Şi-acum...

— ?!?

— O noapte albă, aceea de sîmbătă spre duminică, la numai trei zile înaintea partidei cu P.A.O.K. Salonic.

— Cum îşi explică căpitanul de echipă Mircea Lucescu eşecul de sîmbătă?

— Mai întîi prin greşelile noastre, ale înaintaşilor, care în primele 20 de minute am risipit trei mari ocazii de gol...

— Şi-apoi?

— Apoi, a venit golul care ne-a descumpănit, oarecum, făcîndu-ne să ne pierdem răbdarea şi să greşim colectiv.

— Admiţi ca o echipă de talia lui Dinamo, cu atîţi „mexicani" încercaţi, să-şi piardă capul la 0—1 cînd mai rămăseseră 70 de minute de joc?

— Nu admit, dar din păcate, aşa s-au petrecut lucrurile. Una discutăm în cabină înainte de joc, altfel procedăm pe teren....

— Te apropii din ce în ce mai mult de adevăr. La ce te referi?

— Dacă nu mi-ar lua-o în nume de rău colegii de la apărare...

— N-au motiv să se supere. Înaintaşii şi-au făcut primii autocritica prin... Mircea Lucescu.

— Dacă nu mi-ar lua-o în nume de rău, zic, mi-aş permite să spun că, totuşi, meciul cu Politehnica Iaşi l-a pierdut, în primul rînd, apărarea. Unii dintre fundaşii noştri îşi lasă adversarii direcţi complet nemarcaţi, alţii se hazardează în acţiuni ofensive, lăsînd zone mari descoperite. Şi adversarul de-abia aşteaptă. L-aţi văzut pe Goleac cu cîtă uşurinţă şi-a croit drum spre poartă la golul 2? Cu ce moral să mai remontezi la 0—2?

— Apropo de moral. Este dureroasă, fireşte, o înfrîngere acasă, în faţa Politehnicii Iaşi, dar, iată, meciul cu P.A.O.K. bate la uşă...

— ...Şi, aş spune, duşul rece de sîmbătă ne-a mai trezit oleacă la realitate. Prea credeam, după cele patru puncte din patru posibile, că avem titlul de campioană în buzunar. Dar miercuri, pe teren, vă asigur, Dinamo va fi o echipă în adevăratul înţeles al cuvîntului; o echipă decisă să-şi asigure participarea în turul doi al „Cupei europene a tîrgurilor", încă din prima manşă.

Aşa s-a încheiat ieri la amiază, într-o cameră, la Săftica, dialogul nostru cu Mircea Lucescu.

G. NICOLAESCU

OLIMPIADA DE ŞAH

ECHIPA ROMÂNIEI S-A CALIFICAT ÎN FINALĂ

După un finiş dramatic şahiştii noştri termină pe primul loc în a 4-a grupă preliminară, înaintea Ungariei, Danemarcei, Suediei

Vedere generală a sălii Siegerland din oraşul Siegen (R.F.G.) unde 66 de echipe dau luptă în cea de a XIX-a ediţie a Olimpiadei de şah.

Şahiştii României au obţinut calificarea pentru turneul final a celei de a XIX-a Olimpiadă de şah, care se desfăşoară la Siegen (R.F. a Germaniei). După o luptă deosebit de animată, echipa română termină pe primul loc în întrecerea grupei a 4-a preliminare, la minimă distanţă de punctele de principalele lor adversare, formaţiile Ungariei — de asemenea calificată — şi cea a Danemarcei.

În ultima rundă a preliminariilor, adversari ai şahiştilor noştri au fost echipierii Suediei. Jucînd deosebit de energic — ştiind că o tactică de remiză le-ar fi putut fi fatală — jucătorii români au obţinut decizia la scor categoric : 3—1. Iată şi rezultatele individuale obţinute la cele patru mese ale întîlnirii : Gheorghiu-Andersson 1—0, Jansson-Ciocîltea 0—1, Ghiţescu-Johansson 1—0, Olsson-Ungureanu 1—0. Cu acest rezultat, România îşi asigura calificarea, deoarece în alt meci, decisiv, Danemarca întrerupea la scorul de 1—1 întîlnirea cu Italia, nemaiputînd deci decît egala formaţia maghiară, la care pierduse anterior întîlnirea directă.

Rezultatele celorlalte meciuri din grupă : Ungaria-Filipine 2—2, Danemarca-Italia 2½—1½ Irlanda-Guernesay 3½—½ Maroc-Liban 2½—1½.

CLASAMENTUL DEFINITIV : ROMÂNIA 26 ½, Ungaria 26, Danemarca 25 ½, Suedia 22, Filipine 21 ½, Italia 21 ½, Irlanda 19, Liban 10, Maroc 7 ½, Guernesay 2 ½.

În celelalte grupe fruntaşele clasamentelor sînt următoarele (se califică **primele două echipe) : grupa I** : U.R.S.S. 31, Spania 28 ½, Polonia 24, Australia 23 ; **grupa II** : Iugoslavia 31 ½, Canada 23, Indonezia 22 ½, R. P. Mongolă 22 ; **grupa III** : R.D.G. 30 ½, S.U.A. 28 ½, Olanda 28, Finlanda 22 ½ ; **grupa V** : Cehoslovacia şi Argentina 25 ½, Israel 24 ½, Cuba 22 ½ ; **grupa VI** : R.F.G. 29 ½, Bulgaria 28, Austria 21 ½, Columbia 20 ½.

ROSEWALL ÎNVINGĂTOR LA FOREST HILLS!

Margaret Court — 3 victorii

S-a încheiat turneul internaţional de tenis de la Forest Hills.

Finala probei de simplu bărbaţi, disputată între australienii Ken Rosewall şi Tony Roche a revenit primului cu 2—6, 6—4, 7—6, 6—3.

Un succes deosebit a obţinut campioana australiană Margaret Smith Court, învingătoare în trei probe. După ce ciştigase la dublu femei, Court şi-a adjudecat victoria în finala probei de simplu (6—2, 2—6, 6—1 cu Rosemary Casals) şi cea de dublu mixt unde, în pereche cu Marty Riessen, au întrecut cuplul Judy Dalton (Australia) — Frew McMillan (R.S.A.) : 6—4, 6—3.

C. E. DE JUNIORI LA ATLETISM

SĂRITURA ÎN ÎNĂLŢIME — MOMENTUL CEL MAI FRUMOS AL ÎNTREGII COMPETIŢII

PARIS, 14 (prin telefon, de la trimisul nostru special). Duminică seara, la încheierea întrecerilor primei ediţii a Campionatelor Europene de juniori, dl. ADRIAAN PAULEN, preşedintele Comitetului European a avut amabilitatea să ne declare : **„A fost o competiţie magnifică la care nici nu ştiu ce să remarc mai întîi : ambianţa extraordinară de concurs, rezultatele acestor tineri talentaţi ce au propulsat atletismul pe noi orbite, prefigurînd viitoarele performanţe de anul viitor de la Helsinki sau din 1972 de la J.O. de la München, eforturile federaţiei franceze, care sărbătoreşte o jumătate de secol de existenţă sau acea dispută, unică în felul ei, care a reprezentat momentul cel mai frumos al sfîrşitului întrecerilor. Este vorba de săritura în înălţime, unde a fost angajat şi atletul dv. Niciodată în activitatea mea — şi am lăsat cîteva decenii în urmă — n-am asistat la o dispută atît de pasionantă a unor atleţi ca cea pe care ne-au oferit-o Falkowski şi Dosa. Îi felicit pe amîndoi şi le urez să se pregătească şi în viitor cu aceeaşi sîrguinţă, pentru că talent au. Au dovedit-o din plin. Am credinţa că-i voi revedea în luptă cu cei mai buni săritori de pe continent, chiar anul viitor, la Helsinki."**

Înălţimea a fost indiscutabil momentul de apoteoză a întrecerilor de pe stadionul olimpic parizian. Se terminaseră toate probele, fanfara îşi luase locul pe pistă, iar echipele aşteptau încolonate pentru festivitatea de închidere. Spectatorii, în picioare, aveau privirile aţintite spre ştacheta strălucind în lumina reflectoarelor. În aceste clipe de încordare supremă, alături de cellalţi spectatori prezenţi, am asistat, cred, la un fapt unic. Echipele, cu pancarte şi steaguri, au pătruns pe gazon şi s-au aliniat în faţa tribunei principale, păşind pur şi simplu în virful picioarelor ! Şi asta, spre disperarea oficialului însărcinat cu regia festivităţii de închidere care, bineînţeles, în asemenea condiţii, a fost ratată. Dar nimeni — şi credem că nici el — n-a avut în cele din urmă vreo supărare. Această luptă titanică, cu nimic mai prejos celei dintre **V. Brumel** şi **J. Thomas** de la J.O. de la Tokio, deşi încheiată cu nereuşite (aşa cum se întîmplă întotdeauna la înălţime şi la prăjină) a stirnit aplauze cum n-am auzit în cele trei zile de concurs. Duminică, **Jiri Falkowski** a fost mai bun decît **Csaba Dosa**. Dar reprezentantul nostru a fost mult mai bun decît el însuşi. Depăşind recordul de seniori în aer liber al lui Şerban Ioan (2,15 m), **Dosa** n-a făcut decît să ia o opţiune pentru realizarea unei viitoare mari performanţe. La 2,14 m şi, mai ales, la 2,16 m (nou record al ţării), el a trecut cu rezerve serioase de 4—5 cm, ceea ce ne face să credem că veteranul Paulen are perfectă dreptate. Definitiva lui consacrare pe plan internaţional depinde numai şi numai de el. **Dosa** este, parcă, special croit pentru înălţime. El a dovedit în ultimele săptămîni că este capabil de eforturi susţinute în pregătire, iar aici, pe stadionul unde au evoluat de-a lungul anilor toţi marii specialişti ai probei, a arătat că ştie să lupte şi să se comporte ca un atlet consacrat.

În aceste clipe însă ne gîndim şi la cei care au contribuit la succesul său. La profesorul de educaţie fizică anonim din Tg. Secuiesc care i-a deschis gustul pentru lupta cu ştacheta şi la antrenorul său prof. **Zoltan Szabo** (fost recordman al ţării la săritura cu prăjina) care îl conduce acum, la Tg. Mureş, pe căile atît de întortochiate ale performanţei sportive.

A doua medalie de argint a echipei române a fost adusă de timişoreanca **Maria Illy**. Succesul său este indiscutabil. El apare însă surprinzător, pentru că ea a întrecut cîteva aruncătoare creditate anul acesta cu rezultate de peste 50 m. Deşi are numai 18 ani, **Illy** a dovedit o maturitate tehnică remarcabilă, deoarece a ştiut să arunce împotriva unui vînt puternic (rafale de 8 m/sec !). De altfel, din cauza vîntului potrivnic, discul lansat de cele mai multe dintre concurente căpăta traiectoria unui... bumerang !

La 4×100 m, unde băieţii noştri aveau teoretic unele şanse pentru cucerirea medaliei de bronz (judecînd, firesc, prin prisma recentului 40,5 sec., obţinut la naţionalele de seniori) ei n-au mai putut reedita performanţa care a entuziasmat,

CLASAMENTUL PE MEDALII

1.	R. D. Germană	10	4 7
2.	U.R.S.S.	7	7 9
3.	Polonia	4	3 1
4.	R.F. a Germaniei	3	8 5
5.	Anglia	3	4 1
6.	Cehoslovacia	2	0 1
7.	Franţa	1	6 3
8.	Finlanda	1	1 0
9.	Ungaria	1	0 4
10.	Olanda	1	0 1
11—12.	Belgia		
	Bulgaria	1	0 0
13.	România	0	2 0
14—16.	Iugoslavia		
	Spania		
	Suedia	0	0 1

Au luat parte concurenţi din 26 de ţări.

atunci, pe stadionul Republicii. Şi pentru că schimburile nu au mai avut precizia de ceasornic de acum cîteva săptămîni, **Stan, Păsulă, Mitrofan** şi **Szabo** au fost nevoiţi să se mulţumească cu locul V. La marş, contam pe o evoluţie bună a campionului nostru naţional **M. Ceacoi.** Dar, el s-a comportat slab şi nici măcar nu a terminat cursa fiind descalificat la jumătatea ei.

Din păcate, majoritatea atleţilor români n-au avut comportarea pe care o aşteptam. Nu pornisem spre Paris cu gîndul la realizarea unor recorduri deosebite, deoarece ele ar fi fost greu de obţinut, după solicitările intense ale unui sezon atît de bogat în concursuri. Însă, speram în obţinerea unor rezultate cît de cît apropiate de cele înregistrate în săptămînile anterioare. Or, acestea au fost foarte puţine. Iar cine le-a realizat **(Fl. Boga** — lungime fete, **Fr. Gedeon** — 400 m şi **T. Szabo** — 100 m băieţi) au avut deschise porţile finalelor.

Romeo VILARA

sportul în lume

Trimisul nostru special la C. M. de scrimă, SEBASTIAN BONIFACIU ne transmite :

PRIMELE PROBE-FLORETĂ BĂRBAŢI ŞI SABIE-PUNCTATE DE MARI SURPRIZE!

ANKARA, 14 (prin telefon). Ediţia 1970 a campionatelor mondiale de scrimă a debutat cu proba individuală de floretă bărbaţi şi cu numeroase surprize. Au ieşit pe rînd, în tururile preliminarii trăgători care aspirau dacă nu la titlu, oricum la una din medalii. Printre ei sovieticul **Putiatin** francezii **Revenu,** şi **Dimont Berolatti,** polonezul **Kaczmarek** şi vest-germanul **Hein.** Au rămas, de asemenea, reprezentanţii ţării noastre, **Ardeleanu** şi **Haukler.** Falb a rezistat pînă în sferturi de finală, în timp ce **Ţiu** şi **Mureşanu** au ajuns în semifinalele probei.

Ţiu a făcut parte din prima semifinală împreună cu sovieticii **Kotişev** şi **Romanov,** polonezul **Dabrowski,** maghiarul **Gyarmati** şi italianul **Granieri.** O semifinală puternică, dominată de scrimerii sovietici, de Kotişev îndeosebi care a totalizat 5 victorii. Ţiu s-a comportat destul de slab reuşind o singură victorie la Granieri, cu 5—4. El a pierdut cu 5—3 la Romanov şi Gyarmati, cu 5—2 la Dabrowski şi cu 5—0 la Kotişev. S-au calificat pentru finală **Romanov, Dabrowski** şi **Kotişev.**

Semifinala a II-a a reunit pe polonezul **Wojda,** sovieticul **Stankovici,** maghiarul **Szabo,** francezul **Noel,** vest-germanul **Wessel** campionul mondial al probei şi pe **Mureşanu.** Reprezentantul ţării noastre, handicapat vizibil de o întindere suferită încă din preliminarii, n-a găsit resurse pentru a-şi apropia un minim de victorii care să-i asigure intrarea în finală. (1—5 cu Wojda şi Wessel, 2—5 cu Stankovici, Szabo şi Noel).

Paralel au început şi întrecerile individuale de sabie, şi ele punctate de surprize de proporţii : eliminarea lui **Pawlowski,** campionul olimpic din Mexic şi **Kalmar** în repetate rînduri finalist al campionatelor mondiale. Dintre sabrerii români, cel mai bine s-a comportat **Irimiciuc,** care a ajuns în semifinalele probei, programate marţi începînd de la ora 14.

Luni seara programată cu două ore mai tîrziu, a început şi finala la floretă bărbaţi. Pînă la ora închiderii ediţiei situaţia s-a menţinut complicată, nici unul dintre cei 6 finalişti nereuşind să se desprindă în cîştigător...

Trimisul nostru special, AURELIAN BREBEANU, transmite :

VOLEIBALISTELE ROMÂNIEI SUSŢIN PARTIDA DERBY DIN PRELIMINARIILE CAMPIONATULUI MONDIAL

SOFIA, 14 (prin telefon). — Capitala Bulgariei — ca de altfel alte cîteva oraşe — trăieşte în aceste zile febra pregătirilor în vederea găzduirii unui mare eveniment sportiv : **campionatele mondiale de volei,** la care sînt înscrise nu mai puţin de 47 de reprezentative naţionale masculine şi feminine. Sofia a intrat deja în virtejul competiţiei, datorită avanpremierei mondiale oferită de cele 11 echipe ce-şi dispută, în cadrul calificărilor, dreptul de a se număra printre cele 40 de participante la competiţia propriu-zisă. După cîte am constatat la sosire, gazdele acordă o atenţie deosebită celui mai important eveniment voleibalistic al anului. Pregătirile organizatorice în capitală s-au încheiat : pretutindeni pe străzile oraşului afişele anunţă începerea competiţiei supreme, cîteva hoteluri au fost puse integral la dispoziţia echipelor şi a oficialilor, presa bulgară acordă spaţii largi voleiului, furnizînd cititorilor, amănuntele necesare legate de desfăşurarea întrecerilor, de sosirea şi componenţa echipelor, de şansele lor etc.

Sosită duminică în Sofia, după o călătorie de o noapte cu trenul, formaţia feminină a României a fost cazată în elegantul hotel sportiv „Diana", din marginea oraşului. Deplasarea timpurie a fetelor noastre se datorează faptului că ele iau parte la calificările pentru mondiale, postură neplăcută în care se află pentru prima oară datorită... antecedentelor. Adversarele lor din calificări nu le produc însă emoţii, fiind echipe inferioare romăncelor. De aceea, toate gîndurile fetelor zboară spre meciurile din serie, care nu o cunosc, încă, deoarece cele două calificate în turneul de la Sofia vor fi repartizate prin tragere la sorţi fie în seria I, alături de Bulgaria, RDG şi Mongolia, fie în a III-a, unde vor avea ca adversare puternicele garnituri ale R.P.D. Coreene, Poloniei şi S.U.A. În care din ele şansele sînt mai mari ? Majoritatea fetelor ar dori ca Fortuna să le acorde locul vacant de la Sevlievo (seria I), altele — cîteva — mizînd pe victoria contra polonezelor — acceptă seria de la Burgas...

Echipele feminine încep turneul marţi în sala Slivniţa, cu derbyul **România — Cuba.** Specialiştii prezenţi aici, au numit astfel acest meci considerînd că cele două formaţii au prima şansă de a rămîne în continuare în competiţie, celelalte trei (Italia, R.F.G. şi Belgia) nereprezentînd valori certe, care să le dea dreptul să aspire la calificare. Totuşi, antrenorul Gh. Constantinescu, ce pregăteşte de o lună „squadra azzurra", speră într-o victorie contra Cubei şi în calificarea reprezentativei italiene. După cum ne-au declarat antrenorii **Gheorghe Bodescu** şi **Nicolae Humă,** ei vor începe meciul cu sextetul de bază pentru a evita orice surpriză : **Helga Bogdan, Rodica Popa, Eugenia Rebac, Aurelia Căunei, Mariana Popescu, Mariana Baga,** dar pe parcurs vor fi introduse şi celelalte jucătoare : **Florentina Itu, Gabriela Popa, Viorica Bîncheci, Carmen Marinescu, Maria Cengher** şi **Luxa Ghiţă.**

La băieţi, calificările au început în sala Cerveno Zname. Pentru cele două locuri puse în joc luptă echipele Albaniei, Finlandei, Olandei, R.F. a Germaniei, Turciei, şi Greciei. Iată rezultatele înregistrate în prima etapă : **Albania — Turcia** 3—0 (7, 5, 8). **Olanda — Grecia** (antrenor Ştefan Roman 3—1 (9, 8, —10, 6), **Finlanda — R.F.G.** 3—2 (6, —11, —6, 13, 4).

Programul primei etape a calificărilor la fete este următorul : BELGIA — ITALIA şi CUBA — ROMÂNIA.

fotbal meridiane

CAMPIONATE...

IUGOSLAVIA (Etapa a 5-a) : O.F.K. Beograd — Steaua Roşie 3—3 (derbiul etapei), Bor — Dinamo Zagreb 1—2, Partizan — Crvenka 4—0, Veles Mostar — Radnicki Kragujevaţ 0—1, Olimpia — Maribor 3—1, Celic — Sarajevo 3—0, Hajduk Split — Radnicki Niş 3—1, Jeleznicear — Voivodina 2—1, Borac — Sloboda 1—0. Surpriza etapei este înfrîngerea echipei Velej Mostar pe teren propriu de către Radnicki Kragujevaţ, care de altfel conduce şi în clasament. Iată fruntaşele :

1. Radnicki Kr.	5	4	1	0	5:0 9
2. Partizan Belgrad	5	3	2	0	8:0 8
3. Velej Mostar	5	3	1	1	7:3 7
4. Hajduk Split	5	2	3	0	7:4 7

R.F. a GERMANIEI (etapa a 5-a) : Hertha BSC — FC Köln 3—2 VFB Stuttgart — Werder Bremen 3—0; MSV Duisburg — Eintracht Braunschweig 0—0; Hanovra 96 — Kickers Offenbach 1—1 ; Hamburger SV — Arminia Bielefeld 3—2 ; Eintracht Frankfurt — Bayern München 0—1 ; Schalke 04 — Borussia Dortmund 2—1 ; Borussia Mönchengladbach — FC Kaiserslautern 5—0. In clasament :

1. Borussia Mö.	5	3	2	0	11—2 8
2. Hertha B.S.C	5	4	0	1	12—7 8
3. Bayern München	5	2	3	0	5—3 7
4. R. W. Essen	4	2	2	0	8—2 6
5. Eintracht B.	5	2	2	1	7— 6

OLANDA (etapa a 4-a) : Ajax Amsterdam — DWS Amsterdam 4—0; FC Twente — Sparta Rotterdam 3—1; PSV Eindhoven — Excelsior Rotterdam 3—0; NEC Breda — Telstar 2—0; Holland Sport — Volendam 2—1 ; Haarlem — ADO Haga 1—2; FC Utrecht — MVV Maastricht 0—0; AZ 67 Alkmaar — Go Ahead Deventer 0—1. Feijenoord — NEC Nijmagen 1—0.

CLASAMENT

1. Feijenoord	4	4	0	0	11—2 8
2. A.D.O. Haga	4	4	0	0	9—3 8
3. F.C. Twente	4	3	1	0	7—3 7
4. Sparta Rott.	4	3	0	1	12—6 6
5. N.E.C.	4	2	2	0	5—2 6

UNGARIA. După şase etape în campionat, conduce echipa Ujpesti Dozsa cu 19 puncte, urmată de Vasas — 16 p, Honved, Csepel şi Ferencvaros — toate cu cîte 13 p, etc. Duminică s-au înregistrat următoarele rezultate : Diosgyör — Honved 3—1, Dunaujvaros

CAMPIONATE...

Bene (Ujpesti Dozsa) aruncă balonul de la tuşă.

— Szombathely 0—3; Komlo — Szeged 4—1 ; Salgotarjan — Tatabanya 3—1 ; Raba — Vasas 1—2; Ujpesti Dozsa — MTK 3—2; Csepel — Ferencvaros 0—0.

SPANIA. În etapa inaugurală, Real Madrid, a învins cu 2—0 pe Valencia, iar Atletico Bilbao a terminat la egalitate (1—1) cu FC Barcelona. Alte rezultate : Las Palmas — Atletico Madrid 1—1 ; Sevilla — Espanol Barcelona 1—0; Saragossa — Malaga 0—0; Elche — Granada 1—1; Celta Vigo — Gijon 2—0

ELVEŢIA (etapa a 6-a). Pe primul loc se află la egalitate echipele Basel şi Lausanne cu cîte 9 p. fiecare, urmate de formaţiile F.C. Sion, Servette şi Lugano — toate cu cîte 8 p etc. **Rezultate :** Basel a întrecut cu 3—0 pe Frebourg, iar Lausanne a făcut meci nul (0—0), în deplasare, cu Bellinzona; Grasshoppers Zürich — Lucerna 2—0; Servette Geneva — Bienne 2—2; F.C. Zürich — Sion 1—0; Young Boys Berna — Chaux de Fonds 1—3; Lugano — Winterthur 2—1.

PORTUGALIA. (prima etapă) : Setubal — Varzim 3—0; Leixoes — Academica 0—0; Benfica — CUF 1—0; Barreirense — Sporting 0—3; Tirsense — Boavista 1—0; Belenenses — Guimaraes 3—1 ; Farense — Porto 1—0.

BELGIA. (Etapa a 2-a) : Anderlecht a învins în deplasare cu scorul de 1—0 formaţia FC Diest, iar Charleroi a terminat la egalitate (1—1) cu Standard. Alte rezultate : FC Liege — SK Lierse 2—0; St. Gilloise — Crossing 4—0; Beerschot — Beveren 0—0. Clasament : 1. Anderlecht 4 p; 2—3. Standard şi FC Bruges 3 p. etc.

CHILE (etapa a 6-a), zona A : Univers. Chile — Antofagasta 2—0, Univers. Catholica — O'Higgins 4—2, Lota — Huachipato 1—0, Calera — Audax 1—2. Zona B : Palestina — Magallanes 0—0, Wanderers — Espagnola 0—2, Serena — Green Gross 4—3, Rangers — Everton 0—1. Clasament : 1. Univers. Catholica 15 p, 2. Conception şi Univers. Chile 10. 4. O'Higgins 8. (zona A) ; 1. Espagnola 15, 2 Green Gross 12, 3. Colo Colo 11, 4. Everton 9 (zona B). Meciuri înterzone : Conception — Colo Colo 0—0.

ARGENTINA (etapa I). Platense — San Lorenso 2—0, Gimnasia — Newells 1—1, Tucuman — River Plata 0—2, Cordoba — Racing 2—1, Mendoza — Chaearita 3—0, Independiente — Kimberley 2—1, San Juan — Atlanta 1—1, Velez — Banfield 3—1, Boca Juniors — Juguy 3—1.

CAMPIONATE...

LA FINELE CELUI MAI PUTERNIC CAMPIONAT EUROPEAN DE ÎNOT

Primul bilanţ : 6 recorduri mondiale, 28 europene şi 229 naţionale

Evoluţia performanţelor celor mai buni înotători continuă să ne impresioneze. La Los Angeles, în numai 4 zile, au fost corectate 14 recorduri ale lumii. Replica europenilor nu a întîrziat şi piscina „Bernardo Picornell" din Barcelona va rămîne în istorie pentru cele 6 recorduri mondiale, 28 europene şi 229 naţionale stabilite de-a lungul celei de a 12-a ediţii a C.E., prin care reprezentanţii bătrînului continent continuă o pasionantă cursă de urmărire a sportivilor de peste Ocean.

Specialiştii apreciază în unanimitate concursul din capitala cataloană drept cea mai mare competiţie din istoria înotului european. Pentru deosebita sa valoare pledează un fapt suficient de elocvent : *la majoritatea probelor printre care 100 m liber, 400 m liber, 200 m bras, 200 m delfin, ştafetele la bărbaţi, 400 m liber, 200 m bras, 100 m delfin, 400 m mixt şi ştafetele la fete timpii ultimilor calificaţi pentru finale ar fi fost suficienţi pentru cîştigarea titlului olimpic la Roma în 1960 !*

În ansamblu, sportivii din R. D. Germană cu 16 medalii de aur, 9 de argint şi 9 de bronz (în cele 34 de probe) au dominat categoric această ediţie, confirmînd progresul realizat în ultimii ani. Individual pe primul plan s-au aflat *Gabrielle Wetzko* (4 titluri) — cea mai rapidă craulistă din lume la această oră, *Gunnar Larsson* (3 titluri şi două recorduri mondiale), *Roland Matthes* (3 titluri şi 3 recorduri mondiale) şi *Hans Fassnacht* (3 titluri). La Barcelona însă, s-au afirmat şi o serie de înotători care în sezonul trecut abia îşi cuceream primele galoane de internaţionali. Este cazul francezului Menu (bras), a sovieticei Tina Lekveişvili (spate), a fraţilor Lampe şi a lui Walter Kusch (R.F.G.), a reprezentantelor R. D. Germane Elke Sehmisch, Evelyne Stolte, Brigitte Schuchardt etc.

Ţara noastră a prezentat la această ediţie un grup de trei înotători. Dintre aceştia, doar *Marian Slavic* a reuşit calificarea în finala de 200 m liber într-o companie deosebit de selectă, la capătul unei curse de 1:59,5 (timp superior cu aproape 3 secunde vechiului record). Comportarea celorlalţi doi sportivi români, Vasile Costa (68,6 pe 100 m în acest an) şi Agneta Sterner (2:34,9 — 200 m) poate fi considerată însă sub posibilităţi, deoarece atît la 100 m bras (69,3) — pentru timişorean, cît şi la 200 m delfin (2:37,0) — pentru înotătoarea bucureşteancă, timpii ultimilor calificaţi în finalele respective le erau pe deplin accesibili.

Locul (şase) echipei de polo a României în turneul final, cîştigat conform previziunilor de „7"-le U.R.S.S., reflectă cu aproximaţie posibilităţile jucătorilor noştri la această oră.

A. VASILIU

La C.E. de baschet feminin

ROMÂNIA ÎNVINGĂTOARE (ASUPRA BELGIEI) ŞI ÎNVINSĂ (DE CEHOSLOVACIA)

LEEUWARDEN, 14 **(prin telefon, de la secretarul general al F.R.B., prof. Octav Dimitriu).** Într-o întîlnire de mare însemnătate pentru clasarea pe un loc fruntaş în grupa B a campionatului european de baschet feminin, reprezentativa României a făcut o partidă curajoasă în compania redutabilei selecţionate a Cehoslovaciei, dar, deşi s-a comportat remarcabil, a trebuit să părăsească terenul învinsă la diferenţă minimă : 66—67 (35—41). Baschetbalistele noastre au făcut risipă de energie, luptînd de la egal cu un adversar superior ca talie. Scorul a alternat în permanenţă, dar, în final, sportivele cehoslovace au reuşit să-şi adjudece succesul. Luni seară, echipa României a întîlnit formaţia Belgiei pe care a învins-o cu 89—73 (49—33), după o partidă care a fost tot timpul la discreţia reprezentativei noastre. România va susţine ultimul meci din cadrul grupei B marţi seară, cînd va juca cu Bulgaria, într-o întrecere decisivă pentru clasamentul acestei grupe.

Alte rezultate : **grupa A : U.R.S.S. — Franţa 77—41 (34—11), Polonia — Italia 63—48 (34—19), Franţa — Olanda 69—50 (37—25), U.R.S.S. — Ungaria 94—33 (39—18) ; grupa B : Iugoslavia — Austria 59—38 (47—20), Bulgaria — Belgia 84—47 (37—27).**

LA TINERET

ROMÂNIA — IRAN 13-9, LA BOX

TEHERAN, 14 (prin telefon, de la Victor Tocariu conducătorul lotului român de box).

Peste 4 000 de spectatori au vizionat duminică seara întîlnirea de box între selecţionatele de tineret ale României şi Iranului. La capătul unor dispute extrem de dinamice, pugiliştii români au cîştigat cu scorul de 13—9, boxerii iranieni arătîndu-se într-un evident progres de la ultima confruntare cu reprezentanţii noştri (1969). La „semimuscă" Ştefan Boboc a fost întrecut la puncte de Giamangir Asmaile, mai combativ şi insistent în final. Nicolae Cordoş (cat. muscă) s-a impus prin o tehnică superioară, prin viteza execuţiilor, cîştigînd în faţa lui Hamlet Minasian. Numărat la începutul reprizei a doua, Mircea Toni (cat. cocoş) s-a detaşat net de adversarul său, Villam Yeunanee, în ultima, obligîndu-l pe acesta din urmă să abandoneze. „Pana" Gheorghe Ciochină a dispus de Irdaz Malek Hosein. Semiuşorul Eugen Gorea a terminat la egalitate partida cu Adil Talebi. Cel mai frumos meci al galei s-a disputat în limitele categoriei uşoară, între Sandu Mihalcea şi Ramon Babaie. Datorită unei excelente mobilităţi, Mihalcea şi-a derutat permanent adversarul, pe care l-a expediat de două ori la podea, în reprizele I şi III, ca urmare a unor croşee fulgerătoare. Victoria i-a aparţinut boxerului nostru, în unanimitate. Dumitru Morau (semimijlocie) a cîştigat la Mohamed Saloukmani. La „mijlocie mică" Ilie Ion l-a învins la puncte pe Chegini Farzin, iar la „mijlocie" Robert Aton (Iran) l-a întrecut la puncte pe Sandu Tîrlă. La categoriile semigrea şi grea reprezentanţii noştri Ion Silişte şi Dumitru Zelinca au fost abandonaţi, hotărîrea fiind luată de dr. Ionel Stănescu, ca urmare aunor uşoare traumatisme. Învingători : Alosh Abbasi şi, respectiv, Seiad Ornkhatami.

-ultimele ştiri-ultimele rezultate-ultimele ştiri-ultimele rezultate-

La 17 septembrie, cu prilejul retragerii din activitatea sportivă a campionului mondial de lupte, Ahmet Ayik (categ. 100 kg), federaţia din Turcia, organizează un turneu demonstrativ la Ankara, unde şi-au anunţat participarea, printre alţii, francezul Robin şi sovieticul Medved.

RUEDIGER DEMMIG 8130 p LA DECATLON

Într-un concurs desfăşurat la Erfurt, Ruediger Demmig (R.D.G.) a realizat 8130 p la decatlon, cea mai bună performanţă mondială a anului. Rezultatele sale : 10,5—100 m, 7,29 m-lungime, 14,21 m-greutate, 1,92 m-înălţime, 47,9—400 m, 14,1—110 mg, 42,13 m-disc, 4,50 m-prăjină, 57,88 m-suliţă şi 4:35,5—1500 m.

Pe circuitul de la Monza s-a disputat competiţia internaţională de motociclism, contînd pentru campionatul mondial, dotată cu „Marele Premiu al Naţiunilor". La clasa 500 cmc victoria a revenit multiplului campion şi recordman, italianul Giacomo Agostini pe „M. V. Agusta" — 32 de ture (184 km) în 55:17,9 (medie orară 199,644 km). La clasa 125 cmc a cîştigat spaniolul Angelo Nieto, pe „Derby", cu o medie orară de 167,640 km, urmat de maghiarul Laszlo Szabo pe „M. Z.". La clasa 250 cmc pe primul loc s-a clasat englezul Rod Gould, pe „Yamaha".

IRANIANUL NASSIRI CEL MAI BUN „COCOŞ"

Campionatele mondiale de haltere au continuat la Columbus (S.U.A.) cu desfăşurarea întrecerilor la categoria cocoş. Medalia de aur a revenit sportivului iranian Mohammed Nassiri (campion olimpic la Ciudad de Mexico) cu un total de 362,500 kg. Pe locurile următoare s-au clasat I. Földi (Ungaria) — 362,500 kg şi Trebicki (Polonia) — 357,500 kg.

Disputată timp de două zile la Varşovia, întîlnirea internaţională de atletism dintre echipele masculine ale Poloniei şi Angliei s-a încheiat cu victoria gazdelor : 126—85. Cea mai bună performanţă din ziua a doua de concurs a fost realizată de englezul David Hemery, învingător în proba de 110 m garduri cu timpul de 13,6.

★

Între 6 şi 10 octombrie va avea loc la Berlin un mare turneu internaţional de box, la care vor participa pugilişti din 14 ţări. Antrenorul Ion Chiriac **se va prezenta la această întrecere cu următorii pugilişti : M. LUMEZEANU, C. CIUCĂ, A. DUMITRESCU, N. GIJU, P. DOBRESCU, V. SILBERMAN, I. MONEA şi I. ALEXE.**

Redacţia şi administraţia : str. Vasile Conta nr. 16 ; telefoane : centrală sportrom buc. 180. Tiparul : I. P. „Informaţia", Bucureşti

40368

PROLETARI DIN TOATE ȚĂRILE, UNIȚI-VĂ !

sportul

ZIAR AL CONSILIULUI NAȚIONAL PENTRU EDUCAȚIE FIZICĂ ȘI SPORT

ANUL XXVI — Nr. 1024 (6458) | 4 PAGINI 30 BANI | Miercuri 16 septembrie 1970

„MIERCURE DE FOC" PENTRU FOTBALUL NOSTRU

● Patru echipe românești debutează azi în competițiile europene ● Olandezii fac aluzie la... Goliat și David ● La Lvov, optimism în ambele tabere ● Dinamo București și Universitatea Craiova vor să ia un start bun

MEDALIAȚI CU AUR, ARGINT ȘI BRONZ LA J.O., UNIVERSIADĂ ȘI EUROPENE EVOLUEAZĂ VINERI ȘI SÎMBĂTĂ PE REPUBLICII

Echipele naționale ale României

FEMEI : 100 m — **Anghelescu, Petrescu** ; 200 m — **Filip, Anghelescu** ; 400 m — **Filip, Bădescu** ; 800 m — **Silai, Fița** ; 1 500 m — **Andrei, Baciu** ; 100 mg — **Bufanu, Mirza** ; înălțime — **Popescu, Bonci** ; lungime — **Viscopoleanu, Vintilă** ; greutate — **Sălăgean, Manoliu** ; disc — **Manoliu, Catarama**, suliță — **Stancu, Prodan** ; 4x100 m — **Monoranu, Filip, Anghelescu, Petrescu** ; 4x400 m — **Fița, Bădescu, Silai, Filip.**

BĂRBAȚI : 100 m — **Zamfirescu, Munteanu** ; 200 m — **Zamfirescu, Păsulă** ; 400 m — **Puiu, Ghedeon** ; 800 m — **Damaschin, Ungureanu** ; 1 500 m — **Lupan, Neamțu** ; 5 000 m — **Mustață, Rusnac** ; 10 000 m — **Mustață, Marcu** ; 110 mg — **Perța, Hidișan** ; 400 mg — **Rățoi, Jurcă** ; 3 000 m obstacole — **Cefan, Caramihai** ; înălțime — **S. Ioan, Dosa** ; lungime — **Sărucan, Zaharia** ; prăjină — **Astafei, Pîstalu** ; triplusalt — **Corbu, Ciochină** ; greutate — **Gagea, Suha** ; disc — **Nagy, Sălăgean** ; suliță — **Petra, Szilagy** ; ciocan — **Costache, Schneider** ; 4x100 m — **Stan, Păsulă, Mitrofan, Zamfirescu** ; 4x400 m — **Nicolae, Nemeș, Ghedeon, Sălcudeanu.**

● **Echipele de atletism ale Ungariei (b+f) și Elveției**

● **În formația României vor evolua și performerii de la Paris**

Așadar, vineri și sîmbătă din nou pe Republicii ! Stadionul din Dealu Spirii va găzdui de această dată patrulaterul masculin **ROMÂNIA — ELVEȚIA — ITALIA — UNGARIA** și triunghiularul feminin **ROMÂNIA — ANGLIA — UNGARIA.**

În numărul de ieri am prezentat echipele **Italiei** (b) și **Angliei** (f). Prin serviciul nostru de telex am obținut și formațiile celorlalte trei team-uri ce vor evolua vineri și sîmbătă pe Republicii. Iată cele două echipe ale UNGARIEI :

BĂIEȚI : **100 m** — Farkas, Mihalfyi ; **200 m** — Farkas, Szigeti ; **400 m** — Rozsa, Szigeti ; **800 m** — Sinkai, Fekete ; **1 500 m** — Mohacsi, Honti ; **5 000 m** — Simon, Toth ; **10 000 m** — Mecser, Szereny ; **110 m g** — Milessi, Mekuti ; **400 m g** — Kovesdi, Arva ; **3 000 m obstacole** — Mathe, Hazai ; **înălțime** — Kelemen, Major ; **lungime** — Kalocsai, Margitics — **prăjină** — Sulek, Kalmar ; **triplusalt** — Cziffra, Ivanov ; **greutate** — Varju, Holub ; **disc** — Tegla, Fejer ; **suliță** — Nemeth, Csik ; **ciocan** — Zsivotzski, Evesi ; **decatlon** — Bakka, Raab.

FEMEI : **100 m** — G. Balogh, Szabo ; **200 m** — G. Balogh, Szabo ; **400 m** —

(Continuare în pag. a 2-a)

Elvețianul G. Wirz, campion național la 400 mg — unul din atuurile formației sale la patrulaterul de la București.

Trimisul nostru special, Marius POPESCU, transmite :

U.T.A. SUSȚINE ASTĂZI MARELE EI EXAMEN

ROTTERDAM, 15 (prin telex). Voi începe relatarea mea prin ceea ce gazdele noastre olandeze consideră un act de... politețe față de echipa română : după săptămîni de ploaie aproape continuă, după săptămîni de cer morocănos și trist, pe cerul Rotterdamului a apărut marți dimineața un soare timid care, chiar dacă nu a reușit să risipească toți norii, a izbutit să întroneze, peste oraș și în rîndurile oamenilor voia bună.

În tabăra echipei arădene, domnește calmul. Fără să piardă contactul cu... pămîntul, jucătorii noștri știu că îi așteaptă un examen unic în cariera lor fotbalistică și, în consecință, gîndesc partida contra Feijenoord-ului ca pe un prilej excepțional de a se afirma în lumea de elită a fotbalului continental. În fața celei mai puternice echipe de club din lume, oricare adversar — indiferent de unde vine, ce palmares are, ce stil de joc adoptă — nu are decît de cîștigat, o înfrîngere aparținînd tuturor drept normală, în timp ce un rezultat de egalitate ar căpăta, în ochii întregii Europe, dimensiunile unei mari surprize. Nu am pus ghilimele, dar alinIatul de mai sus reprezintă opinia unanimă a gazetarilor olandezi de specialitate, dintre care unul își intitula cronica de marți, spiritual și... circumspect : „Totuși, Goliat trebuie să se păzească de acest David necunoscut"...

Sensibili la marea atenție de care se bucură din partea presei olandeze — în cursul dimineții, Petescu a fost eroul unei noi conferințe de presă, în care a avut de răspuns la peste 50 de întrebări — fotbaliștii români sînt decișI să facă mîine seară (n.r. astă-seară) meciul vieții lor, și avem toate motivele să credem că vor depune multe strădanii ca această partidă cu Feijenoord să rămînă peste ani ca o amintire dintre cele mai plăcute.

Primul contact — și cel mai ușor — al UTA-ei cu stadionul pe care va susține bătălia cu Feijenoord. (Telefoto A-GERPRES).

În timp ce antrenorul Dumitrescu ne mărturisea că o înfrîngere la un gol diferență ar însemna pentru U.T.A. o șansă teoretică pentru Arad, austriacul Happel, coach-ul echipei olandeze, ne declara că „Feijenoord are neapărată nevoie de o victorie la cel puțin 2—3 goluri diferență, pentru a nu se juca cu focul".

Fără a exagera cu ceva, trebuie să spun că aici, la Rotterdam, toată lumea privește meciul cu U.T.A. cu o impresionantă seriozitate, optica aceasta flatîndu-i și stimulîndu-i în același timp pe jucătorii români. Revenind în tabăra textiliștilor, vă informez că antrenorul Nicolae Dumitrescu va lua cîteva măsuri tactice speciale, căutînd neutralizarea prin-

(Continuare în pag. a 3-a)

CUPA CAMPIONILOR EUROPENI

ROTTERDAM (ora 21.30 — ora Bucureștiului) : **Feijenoord — U.T.A.**

CUPA CUPELOR

LVOV (ora 18) : **Karpați — Steaua.**

CUPA EUROPEANA A TIRGURILOR

BUCUREȘTI (stadionul Dinamo, ora 16) : **Dinamo — P.A.O.K. Salonic.**

CRAIOVA (stadionul Central, ora 16) : **Universitatea — Pecsi Dozsa.**

La TELEVIZIUNE va fi transmis în direct de la București, începînd de la ora 16, meciul **Dinamo — P.A.O.K. Salonic** (crainic-reporter **Radu Urziceanu**).

La RADIO vor fi transmise, alternativ, de la ora 16.55, reprizele a II-a ale meciurilor **Dinamo București — P.A.O.K. Salonic** (crainic-reporter **Nicolae Soare**) și **Universitatea Craiova — Pecsi Dozsa** (crainic-reporter **Sebastian Domozină**).

Citiți în pagina a III-a :

Ultimele vești despre meciurile DINAMO BUCUREȘTI - P.A.O.K. SALONIC și UNIVERSITATEA CRAIOVA — PECSI DOZSA

SE APROPIE PRIMELE VERIFICĂRI ALE TRICOLORILOR

ADMIRA VIENA, BOTEV VRAȚA ȘI DUNAJVAROS — PARTENERI AI LOTURILOR REPREZENTATIVE

În vederea primelor întîlniri oficiale din actualul sezon internațional, loturile noastre reprezentative vor susține la 23 septembrie meciuri de verificare. Astfel, **lotul echipei naționale, ca și cel al echipei de tineret,** angajate în „Cupa Europei", **vor evolua la București, pe stadionul „23 August".** În deschidere, **„cadeții" vor întîlni formația bulgară Botev Vrața,** ca apoi, la orele 16, **tricolorii** să evolueze **în compania echipei austriece Admira Viena.** În aceeași zi, la Pitești, **lotul** ce se pregătește **pentru preliminariile J. O. de la München va avea drept partener echipa Dunajvaros din R. P. Ungară.**

Trimisul nostru special, Pompiliu VINTILĂ, transmite

INTERES MAJOR ÎN JURUL MECIULUI KARPAȚI—STEAUA

LVOV, 15 (prin telefon). Steaua debutează în noua ediție a „Cupei cupelor" întîlnind formația Karpați. Prima manșă dintre cele două echipe stîrnește un interes deosebit în rîndurile amatorilor de sport și în special de fotbal, din localitate. De aproape o săptămînă, cele aproape 50 000 de locuri ale **Stadionului Central al Prieteniei** sînt reținute, iar organizatorii sînt încă solicitați pentru bilete.

După cum se cunoaște, Steaua a sosit luni la prînz la Lvov. Bucureștenii au fost primiți cu multă căldură și sînt înconjurați, în continuare, cu deosebită simpatie de localnici. Luni seara, de pildă, **Studioul de televiziune** a invitat pe **Maximilian Pandele,** președintele clubului Steaua, pe **Ștefan Covaci,** antrenorul principal al echipei, și pe **Stelian Trandafirescu,** redactor șef-adjunct al revistei **„FOTBAL"**, să-și împărtășească opiniile despre acest meci în cadrul emisiunii telesport. Înaintea discuției din studiou, pe micul ecran a fost

(Continuare în pag. a 3-a)

TELEVIZIUNEA PROMITE...

În cursul acestei seri, studioul nostru de televiziune va primi de la Lvov înregistrarea integrală a meciului KARPAȚI—STEAUA, din cadrul „Cupei cupelor". Cîteva secvențe vor putea fi vizionate în telejurnalul de noapte, de la ora 22, urmînd ca o eventuală programare a întregului meci pe micul ecran să fie anunțată ulterior.

De asemenea, există posibilitatea primirii unui rezumat filmat al meciului de la Rotterdam, FEIJENOORD—U.T.A., a cărui programare va fi hotărîtă într-una din zilele următoare.

Ziua soccerului european

Din nou efervescență în fotbalul bătrînului continent, prilejuită în aceste zile de startul în CUPA CAMPIONILOR, CUPA CUPELOR, CUPA EUROPEANA A TÎRGURILOR — competiții prestigioase ale sportului-rege, atît prin valoarea echipelor, cît și prin frumoasa tradiție creată în cei 15 ani trecuți de la primele jocuri.

În acest răstimp, datorită înaltei reprezentări, implicit, a nivelului lor tehnic-spectacular, întrecerile dotate cu Cupa cupelor și Cupa europeană a tîrgurilor rivalizează, sub multe aspecte, cu competiția -far — Cupa campionilor europeni.

Dintr-un anume unghi privind lucrurile, această nouă ediție înseamnă ceva mai mult decît celelalte pentru fotbalul românesc, reprezentat astăzi, pe patru fronturi, de U.T.A., STEAUA, DINAMO BUCUREȘTI și UNIVERSITATEA CRAIOVA, care, la Rotterdam, Lvov, București și Craiova, vor întîlni adversari bine cotați în arena europeană.

Această nouă ediție înseamnă mai mult pentru fotbalul nostru, deoarece, de la Mexic (unde și-a scris o frumoasă carte de vizită) încoace, au sporit îndatoririle lui : față de opinia publică mondială — specialiști sau simpli spectatori — față de milioanele de iubitori ai sportului de la noi, deprinși să aprecieze evoluțiile jucătorilor noștri pornind de la „etalonul Guadalajara". **„Am ținut piept echipelor Angliei și Braziliei** — e normal să se spună — **de ce n-ar face la fel jucătorii U.T.A.-ei, ai Stelei ș.a.m.d., la Rotterdam, Lvov, București și Craiova, în partidele cu Feijenoord, Karpați, P.A.O.K. Salonic și Pecsi Dozsa",** deși iubitorii fotbalului din țara noastră cunosc faptul că potențele echipelor de club (amintiți-vă rezultatele) sînt sub acelea ale naționalei.

Desigur, încercînd o apreciere mai exactă a șanselor cu care pornesc echipele noastre, vom vedea că nu în toate partidele coeficientul de dificultate este același. Una este să joci cu campioana (recentă) intercontinentală, alta e să te întreci pe propriul teren cu o formație mai puțin renumită. De aici și natura diferită a pretențiilor, a speranțelor pe care iubitorii fotbalului de la noi le investesc astăzi în cele patru echipe.

A spune că undeva, într-un ungher al inimii, nu păstrăm o ascunsă și temerară dorință în succesul zilei de miercuri, 16 septembrie, ar însemna să fim nesinceri cu noi. Este de înțeles, este omenesc...

Ne-am mulțumi, însă, și în fața unui bilanț mai puțin fructuos dacă am afla că, de pildă, la Rotterdam, fotbaliștii arădeni și-au făcut datoria, luptînd pînă la ultima picătură de energie.

Ar fi la fel de înțeles și de omenesc...

G. NICOLAESCU

RAIDUL NOSTRU :

Magaziile sportive ale școlilor la primele ore de educație fizică

Primul sunet de clopoțel, primele ore de educație fizică. Cu cît interes le așteaptă elevii, aproape că nu mai este necesar să subliniem. În întîmpinarea lecțiilor de sport, de activități educative, conducerile multor școli și licee, consiliile asociațiilor sportive, profesorii de specialitate au făcut unele preparative, au creat, cum s-ar spune, cadrul organizatoric adecvat, îngrijindu-se de toaleta terenurilor și sălilor de sport. Mai există, însă, ceva ce se impunea atenției factorilor de răspundere din școli — și anume magaziile sportive.

Raidul nostru își propune în mod special să urmărească felul cum se prezintă zestrea sportivă a școlilor, acum, la început de an...

UN ZÎMBET PENTRU ȘCOALĂ!...

Ce simbol mai concludent al anilor de școală se poate găsi decît clopoțelul ? Sunetul său străbate an de an, cu o punctualitate academică, văzduhul, prevestind clipe, ore, zile ce-și vor desemna într-un viitor al prezentului, o imaginară și subiectivă Cupă a inefabilului. Ce ascunde cîntecul său ? La ce incită chemarea lui voioasă ? Ce surprize vor rezerva candidele sale ecouri ? Nimeni dintre noi n-ar putea preciza.

Clopoțelul, acest singular și emoționant accesoriu al unui mirific ritual, nu-și dezvăluie tainele tuturor. Prin puritatea și incandescența setei de cunoaștere, copiii reușesc să descopere, în fiecare început de an școlar, promisiunea unei reușite, garanția unei certitudini. Avînd asigurate condițiile optime de studiu, elevii țintesc cu pasiune și perseverență spre adîncimea filozofică a stelelor, spre miezul de înțelepciune și știință ascuns în soare, dar și spre frumusețea corporală — spre adevăr și lumină. Și e foarte bine că e așa. Au dispărut dascălii lui Dickens, domnul Vucea nu mai e decît o tristă caricatură.

Și-atunci, nu e firesc ca ecoul zămislit de gongul inaugural al noii stagiuni școlare — clopoțelul — să fie de bun augur ?

În imaginile de mai sus, fotoreporterul nostru Theo Macarschi a surprins pe cei mai mici, „bobocii", de la Liceul nr. 32 din Capitală care aduc, din nou, un zîmbet pentru ȘCOALĂ.

NOTA 10 LICEULUI NR. 2 — PITEȘTI !

Am vizitat cîteva școli din municipiul Pitești pentru a vedea ce oferă magaziile sportive unei bune desfășurări a orei de educație fizică în noul an de învățămînt.

La trei din școlile vizitate — liceele „N. Bălcescu", nr. 2 de fete, precum și la Școala generală nr. 10 — magaziile ne-au primit cu aparatele, mingile, tricourile, pantofii de tenis, într-o ordine perfectă, fiecare obiect avînd un loc al său. **„M-aș descurca aici și pe întuneric"** — ne spunea tov. prof. M. Constantinescu de la Liceul nr. 2.

Dar, din păcate, tot în aceste locuri am descoperit și destule lacune în dotarea respectivelor magazii. Astfel, la liceul de fete aparatura de gimnastică este incompletă, iar paralele inegale nu există. De asemenea, materialele pentru atletism (mingi, greutăți și discuri) sînt foarte puține. De fapt, peste tot, aceeași problemă : echipamentul în cantitate insuficientă.

Am lăsat la urmă Școala generală nr. 9, la care elevii vor face orele într-o sală de clasă transformată într-una de sport. Ce să mai spunem de magazie ? Pasiunea profesorilor M. Diaconescu, E.

(Continuare în pag. a 2-a)

„Cupa Federației" la baschet :

ECHIPA ROMÂNIEI ÎNVINSĂ DE SELECȚIONATA BUDAPESTEI !

În prima zi a turneului internațional de baschet masculin dotat cu „Cupa Federației", reprezentativa României a avut o comportare sub așteptări în meciul cu selecționata Budapestei (la cererea conducătorilor lotului maghiar, oaspeții au jucat sub această titulatură), de care a fost învinsă cu 67—69 (34—31). Formația ungară a recuperat mai bine și a aruncat mai precis de la semidistanță și distanță și, ca urmare, a condus majoritatea timpului. Sportivii noștri, de la care așteptam mai mult, au izbutit doar în finalul primei reprize să ia conducerea, dar, în continuare, lipsa de curaj și de precizie în aruncările la coș (doar Tarău a încercat cu insistență și succes coșul), deselе greșeli de tehnică și insuficienta dîrzenie în apărarea om la om aplicată au fost determinante.

Au înscris : Palfy 11, Nagy 4, Banna 12, Geller 10, Gyurasics 17, Hody 11, Losonczy 4 pentru Budapesta, respectiv Georgescu 19, Chivulescu 6, Moraru 2, Popa 10, Pîrșu 11, Tarău 19. Au arbitrat bine J. Jarzsebinski (Polonia) și C. Negulescu (România).

În deschidere, selecționata Varșoviei, cu Trams și Dolcewski în vervă deosebită, a făcut un joc „solid", sigur, cu atacuri poziționale și aruncări de la distanță deosebit de eficace și a dispus net de reprezentativa de tineret a Cubei (clasată pe locul secund la „Turneul prieteniei" încheiat recent la Pleven) cu scorul de 93—76 (49—38). Au înscris : Trams 25, Dolcewski 20, Tubinowski 17, Piltz 7, Olejniczak 4, Andrzejewski 2, Zurek 6, Filipiak 6, Kuczinski 6 pentru Varșovia, respectiv Lugo 9, Varona 24, Rodriguez 10, Marques 2, Wilson 4, Roca 19, Miranda 6, Libern 2. Au arbitrat bine B. Cseresnyes (Ungaria) și M. Rizea (România).

Azi, de la ora 18, în sala Floreasca, au loc partidele Cuba — Budapesta și România — Varșovia.

D. STANCULESCU

Georgescu a reușit să prindă mingea pe care încearcă să o paseze Foto : V. BAGEAC

JOI, ÎN SALA FLOREASCA

ROMÂNIA — BRAZILIA, LA VOLEI MASCULIN

Reprezentativa masculină de volei a României va susține joi, în sala Floreasca, începînd de la ora 20, ultimul meci de verificare înaintea plecării la „mondiale", întîlnind echipa Braziliei.

— Rugby —

In ultimul antrenament-test

LOTUL REPREZENTATIV — STEAUA 46—3 (31—0)

Primul partener de verificare a lotului național pentru turneul cu Franța a fost și ultimul, echipa Steaua. Meciul, desfășurat la Snagov, cu porțile închise, a răspuns într-o bună măsură obiectivelor urmărite de antrenorii coordonatori: omogenizarea compartimentelor, mișcarea în teren, corectarea unor greșeli de tehnică individuală.

A apărut evident că, între primul meci-test, de acum o săptămînă și acesta, care a fost al treilea, comportarea selecționabililor s-a îmbunătățit simțitor la toate capitolele amintite mai sus. Acum, într-adevăr, se poate vorbi mai mult de O ECHIPĂ. De aici izvorăște și sentimentul că XV-le care urmează să plece joi în Franța promite să abordeze, în condiții mult mai favorabile, cele trei jocuri de la Borg en Bresse, Aurillac și Toulon.

Ultimul meci-test a limpezit definitiv problema liniei de treisferturi, vederile antrenorilor îndreptîndu-se către formula **Durbac (Marinescu) — Suciu, Leșan, Budică, Teleașcă.** Ca mijlocaș, duo-ul **Mateescu — Giugiuc** se impune printr-o mai bună circulație a baloanelor și o mai promptă legătură între pachetul de înaintași și treisferturi. Fapt firesc: ambii activează în aceeași echipă.

Ceva mai greu sînt de tras concluziile pentru liniile de înaintare, unde apar două formule cu calități distincte **Velnda — Atanasiu și Șerban — Postolache.** În rest, pentru liniile I și a III-a antrenorii urmează să mai reflecteze, fixîndu-le în funcție și de componența formațiilor adverse. Obligatoriu însă, vor trebui preferați jucătorii cu o mare viteză de deplasare, atu absolut necesar în jocurile cu echipele franceze, recunoscute indeobște pentru extraordinara lor mobilitate.

Scorul a fost net favorabil, și de data aceasta, selecționabililor: 46—3 (31—0). A condus foarte bine **Gh. Lincan.**

— Meci Internațional la Gura Humorului —

În cel de-al doilea meci din cadrul turneului ce l-a întreprins în România, echipa BGS Post Berlin (R.D. Germană) a întîlnit, la Gura Humorului, formația divizionară B, Minerul Broșteni. Gazdele au terminat în avantaj: 46—0 (28—0).

(D. BOLOHAN — corespondent)

— BOX —

„CUPA ȘCOLARUL"

Sîmbătă se va disputa în sala Constructorul (șos. Ianculuí nr. 130) o reuniune pugilistică dotată cu „Cupa Școlarul". Vor participa boxeri de la Steaua, Dinamo, C.S.S., Olimpia, Constructorul, Gloria, Electromagnetica. Gala va începe la ora 18.

— HANDBAL —

REZULTATELE DIN DIVIZIA B

Iată rezultatele înregistrate în campionatul republican de handbal, masculin și feminin etapa a III-a.

MASCULIN *seria I*: Știința Bacău—Relon Săvinești 14—22 (5—8); Tractorul Brașov—Agronomia Iași 29—18 (17—11); Medicina Tg. Mureș—A.S.A. Tg. Mureș 9—16 (5—7); Ind. sîrmei Buzău—Chimia Făgăraș 14—16 (6—8); Rafinăria Teleajen—Trotușul Gh. Gheorghiu-Dej 18—13 (10—9); *seria a II-a*: Tehnometal Timișoara—C.S.M. Reșița 17—18 (9—13), Universitatea Craiova—Timișul Lugoj 18—11 (10—5), A.S.A. Sibiu—Metalul Copșa Mică 21—14 (10—5), Minaur Baia Mare—Textila Cisnădie 15—11 (9—7), Gloria Arad—Independența Sibiu 18—16 (10—7).

FEMININ, *seria I*: Știința Bacău—Spartac Ploiești 9—12 (5—8), Comerțul Constanța—Chimia Buzău 6—11 (4—6). Constructorul București—Rapid 7—17 (3—10), Universitatea Iași—Progresul 16—15 (6—5), Voința Rădăuți—Voința București 4—7 (1—4); *seria a II-a*: Universitatea II Timișoara—Oltul Sf. Gheorghe 16—9 (6—6) Chimia Făgăraș—Constructorul Baia Mare 10—6 (4—4), Dermagant Tg. Mureș—Sparta Mediaș 6—10 (3—1). Jiul Petroșani—Chimia Victoria 14—9 (8—4), Universitatea Cluj—Voința Sighișoara 17—12 (9—4).

★

Între 15 și 21 septembrie va avea loc, la Madrid, Congresul Federației Internaționale de Handbal, manifestare importantă în cadrul căreia se vor discuta interesante propuneri legate de combaterea jocului dur, precum și unele chestiuni referitoare la calendarul internațional. În această direcție vom semnala faptul că cu acest prilej se va stabili și data de dispută a campionatului mondial feminin. La lucrările Congresului, federația noastră va fi reprezentată de *conf. univ. Ioan Kunst-Ghermănescu*, secretar CNEFS, membru al Comisiei Tehnice a FIH și de *prof. Lucian Grigorescu*, secretar general al federației române.

— ATLETISM —

INTERNAȚIONALELE, O FRUMOASĂ TRADIȚIE A ATLETISMULUI ROMÂNESC

Campionatele Internaționale desfășurate sîmbătă și duminică pe Republicii, constituie un nou pas făcut pe calea afirmării tradiției atletismului românesc. Este vorba de tradiția unor competiții de amploare, care reunesc sportivi din numeroase țări, de pe diferite continente, cu mai multă sau mai puțină experiență a marilor întreceri. Internaționalele — aflate acum în drum spre ediția a XX-a — aduc un dublu beneficiu: în primul rînd mișcării atletice din România care, anual, dispune de o competiție stimulatorie, devenită obiectiv atît pentru consacrați, cît și pentru tinerii atleți ce bat la porțile afirmării și, în al doilea rînd, pentru atletismul internațional al cărui calendar de mari manifestații este îmbogățit cu această reuniune de anvergură. Desfășurarea cu regularitate a Internaționalelor României reprezintă pentru lumea atletismului o garanție a seriozității organizatorilor, a interesului continuu ce există în țara noastră pentru acest sport al sporturilor.

Ediția a XIX-a a angajat în întreceri puține nume mari. Deși organizatorii au făcut eforturi demne de laudă, deși s-a purtat o îndelungată corespondență cu diferiți performeri, o seamă dintre aceștia, deși au acceptat inițial și au confirmat apoi, au renunțat la participare în ultimul moment. Cei cîțiva atleți de mîna întîi care s-au prezentat pe Republicii (Montez, Cobian, Morales — Cuba, Wolferman, Latzel — R. F. a Germaniei, Fromm — R. D. Germană, Dufresne, Sarteur — Franța, Hubacher — Elveția, Fejer — Ungaria s.a.) au dat culoare competiției, au făcut ca unele probe să cunoască dispute îndîrjite, soldate cu performanțe valoroase și modificări în lista recordurilor Internaționalelor. Dar, cel mai important lucru este acela că la invitațiile transmise de F.R.A. au răspuns pozitiv 15 foruri atletice naționale.

Desigur, cele 9 recorduri naționale (13,4 s la 100 m g. — Valeria Bufanu; 10,3 s la 100 m — egalat — Gh. Zamfirescu; 85,72 m la suliță — Klaus Wolfermann, R. F. a Germaniei; 13,9 și 13,7 s la 110 m g. — Juan Morales, Cuba; 2:09,7 la 800 m — Aurelia Penton, Cuba; 48,0 s și 47,3 s la 400 m — Reza Entezari, Iran; 53,8 s la 400 m g. — Abolgasem Miry, Iran) constituie un prim indiciu al valorii competiției. Dar, în afara lor, alte cifre vin să confirme nivelul bun al competiției. Este vorba de 10,1 s la 100 m — realizat de Pablo Montez (Cuba), 1:47,6 la 800 m — obținut de Dieter Fromm (R. D. Germană), 19,20 m la greutate — performanță înregistrată de Dieter Prollius (R. D. Germană), 61,66 m la disc — aruncare realizată de Geza Fejer (Ungaria), 6,45 m la lungime — Viorica Viscopoleanu și 58,44 m la disc — Lia Manoliu.

Vorbind despre Internaționale ne exprimam părerea că ele constituie — în primul rînd — un beneficiu pentru atletismul românesc, pentru sportivii noștri. În bună parte așa a și fost. Dar, nu putem omite faptul că de la startul acestei importante competiții au lipsit o serie de performeri români. Pentru Mariana Goth, crainicul concursului a dat o explicație, cunoscută de altfel (era accidentată). Despre Darvaș am aflat de la antrenorul federal Gh. Zîmbrești că este, de asemenea, accidentat. Dar nimeni nu s-a grăbit (poate nici n-au existat motive) să scuze absența lui Ciochină, Puiu, Jurcă, Suciu, a Virginiei Bonci sau a Elisabetei Baciu. Pentru ei, Internaționalele n-au constituit un obiectiv? Și dacă această mare competiție a fost și un mijloc de selecție și verificare, cum se explică atunci faptul că în formațiile pentru patrulaterul masculin și triunghiularul feminin ce se vor desfășura vineri și sîmbătă pe Republicii apar Ciochină, Puiu, Bonci, Baciu? Ori chestiunea cu selecția la Internaționale a fost o glumă (nereușită), ori cei ce au alcătuit echipa dovedesc neseriozitate. Altă alternativă nu există.

În ceea ce privește organizarea un singur lucru a distonat cu eforturile făcute pentru o prezentare la nivelul prestigiului întrecerilor. La 400 m și 800 m fete și 800 m băieți au fost acceptați la start cîte 10 concurenți (și chiar mai mulți), ajungîndu-se din această cauză la bizara soluție de a obliga cîte doi concurenți să alerge pe același culoar. Cînd a existat timp pentru a se programa cîte două finale (la probele de sprint și garduri), nu înțelegem de ce nu au putut fi acceptate serii la cele 3 probe, astfel încît toată lumea să concureze în condiții optime.

În sfîrșit, cea de a XIX-a ediție a Internaționalelor a scos din nou în evidență situația precară în care se află unele probe. Astfel, la aruncări (disc, greutate, suliță — băieți, greutate și suliță — fete), probele de fond și demifond, lungime băieți, rezultatele sînt departe de nivelul mediu internațional. Este de datoria federației, a cluburilor și a antrenorilor să-și unească eforturile pentru o activitate de perspectivă care să scoată din anonimat aceste probe.

Hristache NAUM
Adrian VASILIU

G. Fejer, *unul dintre cei mai buni discoboli ai continentului, cîștigător cu 61,66 m la Internaționale.*

Foto: A. NEAGU

— OTIA —

VICTIMELE DEZINTERESULUI

„Cupa speranțelor", competiție rezervată școlarilor pînă la 15 ani, angrenează de la un an la altul, tot mai multe echipe, ceea ce denotă că ona are o largă audiență în rîndurile copiilor. Viabilitatea competiției a fost demonstrată din nou cu prilejul recentei finale pe țară, desfășurată pe stadionul Tineretului din Capitală, unde micii oinari, posesori ai elementelor de tehnică și tactică, au oferit meciuri agreabile.

Toate ar fi fost bune și la locul lor dacă conducerile școlilor ar fi sprijinit cu mai multă înțelegere echipele în vederea finalei de la București. Cu toate că regulamentul precizează clar că materialul de joc pentru copii trebuie să aibă dimensiuni reduse, majoritatea școlilor și-au trimis echipele la faza finală cu bastoane și mingi de seniori. Curios, la această competiție, deschisă pionierilor, nu a existat nici o minge... pionierească. De asemenea unele echipe au făcut notă discordantă în privința ținutei, jucătorii lor purtînd tricouri deteriorate, uneori de culori diferite, unii cu pantofi de tenis, alții fără. Și încă ceva: echipele școlilor generale din comunele Drăgănești (jud. Olt) și Lipnița (jud. Constanța), cu veleități la primele locuri în clasament, au sosit cu multă întîrziere în Capitală și au pierdut prin neprezentare partidele din prima reuniune, ele fiind victimele dezinteresului celor care se ocupă de destinul lor.

Tr. IOANIȚESCU

DE LA „CERCURILE OLIMPICE" LA RECORDUL NAȚIONAL!

Acum 5—6 ani, pe listele de tineri încărcați de talent, pe care antrenorul federal Gh. Zîmbreșteanu le ține întotdeauna cu grijă, apăruse un nume nou: CSABA DOSA. În dreptul numelui său mai scria: elev la o școală din Tg. Secuiesc, înalt (1,90 m!), suplu și înzestrat cu o detentă deosebită. Prin eforturile conjugate ale federației și ale forurilor școlare locale, elevul Csaba Dosa a fost îndrumat spre liceul cu program de educație fizică din Tg. Mureș și dat în grija antrenorului Zoltan Szabo. Așa a început munca, așa a început lupta cu forța de atracție, în felul acesta a pornit pe calea afirmării o nouă speranță a atletismului românesc.

Primele lui succese au confirmat previziunile. Cel mai bun la săritura în înălțime din tînăra sa generație, Csaba Dosa s-a impus mai întîi în populara competiție, deschisă elevilor, „Cercurile olimpice" și și-a cîștigat dreptul (aldturi de Cornelia Popescu — deci, iată roadele unei întreceri de masă a elevilor!) de a concura la J.O. din Mexic. Acolo, tînărul timid de 17 ani, care era atunci Csaba Dosa, a ratat calificarea în finală, realizînd numai modesta cifră de 2,02 m. Anul trecut, însă, la Stockholm, în luna august, el a probat calitățile sale, realizînd un nou record de juniori al țării, în momentul cînd a trecut peste ștacheta ridicată la 2,13 m. Și acum, la Paris, tată-l înscriindu-și în palmaresul său — aflat, firește, abia la primele file — o performanță puțin obișnuită: 2,16 m, cu care corectează

recordul de seniori (în aer liber) al țării, stabilind, totodată, un nou și valoros record de juniori.

În vîrstă de 19 ani (s-a născut la 30 ianuarie 1951, în com. Călugăreni, jud. Mureș), Csaba Dosa are în fața sa posibilitatea realizării unei strălucite cariere sportive. Antrenorul federal Gh. Zîmbreșteanu ne spunea că ultimul rezultat al uteciștului Csaba Dosa este cu atît mai meritoriu, cu cît în ultimii ani munca de cizelare a talentului său a fost împietată de o persistentă întindere a ligamentelor genunchiului. Acest lucru nu l-a oprit, însă, să-și înzecească eforturile la antrenamente, după cum intensa activitate sportivă nu l-a împiedicat să-și termine cu succes studiile liceale și să se numere azi printre studenții Institutului pedagogic din Tg. Mureș. Ce l-ar putea reține atunci pe drumul definitivei sale consacrări? Să sperăm că nimic...

— c. a. —

VINERI ȘI SÎMBĂTĂ PE REPUBLICII

(Urmare din pag. 1)

Seffer, Pusztai; **800 m** — Kulcsai, Ligetkuti; **1 500 m** — Budovan, Zsilak; **100 m g** — Kiss, K. Balogh; **înălțime** — Komka, Zink; **lungime** — Forisek, Toth; **greutate** — Bodnar, Veres; **disc** — Kleiber, Abahazi; **suliță** — Vidos, Rudas.

Echipa masculină a ELVEȚIEI: **100 m** — Brunner Pusterla; **200 m** — Retodiezi, Brunner; **400 m** — Beiner, Rothenbuehler; **800 m** — Pelli, Henggeler; **1 500 m** — Grueter, Dolder; **5 000 m** — Zimmermann, Wirth; **10 000 m** — Moser, Kaiser; **110 m g** Ringli, Riedo; **400 m g** — Wirz, Hofer; **3 000 m obstacole** — Menet, Feldman; **înălțime** — Bretscher, Wieser; **lungime** — Zuellig, Bernhard; **triplusalt** — Lardi, Born; **prăjină** — Wiss, Wittmer; **greutate** — Hubacher, Egger; **disc** — Hubacher, Frauchiger; **suliță** — von Wartburg, Reber; **ciocan** — Ammann, H. Rothenbuehler.

Dintre atleții și atletele prezentate astăzi se remarcă o serie de performeri. La fete, sprinterea G. Balogh — 11,4 s pe 100 m și 23,3 pe 200 m, Komka — 1,84 m la înălțime, Kleiber — 58,43 la disc și sulițașele Vidos și Rudas (campioană olimpică la Ciudad de Mexico) — capabile de aruncări în jurul a 60 m. La băieți, Mecser — 28:32,0 pe 10 000 m, Kelemen și Major — creditați în acest an cu 2,20 m la înălțime, fostul campion european la aruncarea greutății — Varju, Tegla și Feher — aruncători de disc cu performanțe peste 63 m, sulițașii Nemeth (medalie de aur la Universiada de la Torino) și Csik (medalie de argint la aceeași competiție) și fostul recordman mondial la aruncarea ciocanului, Zsivotzski — din echipa Ungariei, Pusterla — 10,2 pe 100 m, Wirz — 51,0 pe 400 m g și Hofer — 50,9 pe 400 m g, Menet 8:39,9 la 3 000 m obstacole, Hubacher — 19,34 m la greutate, von Wartburg — 80,34 m la suliță.

— Iahting —

MAMAIA, 15 *(prin telefon, de la corespondentul nostru).* Pe lacul Siutghiol au început întrecerile din cadrul campionatelor naționale de yahting — clasele SNIPE F. D., STAR și FINN. Participă un număr de 58 echipaje reprezentînd cluburile și asociațiile sportive *Electrica și C.N.U. București, Electrica, Știința și IPROFIL Constanța, Marina Mangalia.* Primele trei regate s-au disputat pe o vreme frumoasă, dar nu favorabilă concursurilor de yahting (vînt de tăria 2).

Clasamentul după consumarea primelor trei manșe: FINN: Nicolae Opreanu (C.N.U.) 0 p; F. D.: Cantemir Bărbulescu—Florin Panaitescu (C.N.U.) 0 p; SNIPE: Dorel Popovici—Bogdan Mărăcine (Electrica Buc.) 0 p; STAR: Mircea Dumitriu—Nicolae Iliescu (C.N.U.) 0 p. Întrecerile continuă.

N. ENACHE

— TENIS —

C. S. U. Construcții — Dinamo 13-11!

În etapa a II a campionatului republican pe echipe, C.S.U. Construcții a reușit să facă un pas mare către titlul de campioană învingînd puternica formație Dinamo București cu 13—11. Punctele decisive ale studenților au fost aduse de Gh. Boaghe (care l-a învins cu 6—4, 6—8, 6—3 pe S. Dron și cu 6—4, 7—5 pe V. Marcu), I. Santei care a dispus cu 6—4, 6—1 de S. Dron și cu 6—1, 6—1 de V. Marcu), și Agneta Kun (care a cîștigat în fața campioanei României Iudith Dibar, cu 4—6, 6—2, 6—2, iar în fața Marianei Ciogolea cu 6—2, 6—0). Steaua, jucînd la Cluj, a cîștigat, cum era de așteptat, meciul cu studenții de la Politehnica cu 14—10.

Iată cîteva rezultate: Mărmureanu — Boldor 6—3, 6—1, Popovici — Boldor 6—0, 6—2, Valeria Balaj — Lucia Tănăsescu 6—2, 6—1.

★

BRAȘOV, 15 (prin telefon). — În fața echipei bucureștene Progresul, Steagul roșu din localitate a obținut o victorie cu 12—11, care îi sporește șansele de a rămîne în divizie. Dintre meciurile disputate semnalăm surprizele obținute de Iosif Kerekes, care l-a învins pe Sever Mureșan și Traian Marcu care a cîștigat întîlnirea cu campionul de juniori al României, Dan Nemeș. Iată cîteva rezultate: G. Bosch—S. Mureșan 1—6, 7—5, 3—6, I. Kerekes—P. Dumitrescu 6—2, 6—0.

A ÎNCEPUT CAMPIONATUL DIVIZIEI A DE FOTBAL! CU UN TELEVIZOR „VENUS" VEȚI FI ÎNTOTDEAUNA PE FAZĂ!

- Televizorul „Venus" este un receptor multicanal cu diagonala ecranului de 47 cm., prezentat într-o frumoasă casetă furnirulită.
- Numărul de reglaje este redus, datorită stabilității mari în funcționare.
- Strălucirea imaginii permite vizionarea programelor și în încăperi luminate.
- Sistemul de construcție, cablajele imprimate și șasiul rabatabil asigură o întreținere ușoară.
- Un difuzor permanent dinamic permite o reproducere de bună calitate a sunetului.

Prețul televizorului „VENUS" este de 3400 lei cu posibilități de plată în 12—13 rate lunare, cu un aconto de 510—680 lei.

De pe cuprinsul țării

BOTOȘANI. *Elevii școlii generale nr. 6 din cartierul „Nicolae Iorga" au primit un frumos cadou pentru noul an școlar: o frumoasă sală de sport. Lucrarea a fost executată, în bună parte, prin muncă patriotică, la care au participat elevii, numeroși părinți și corpul didactic. Astfel, din bugetul școlii s-au cheltuit pentru sală doar 10 000 lei, deși valoarea ei ajunge la 200 000 lei. O contribuție deosebită au avut la realizarea acestei noi amenajări sportive prof.* Al. Scobai *— directorul școlii, profesorul de educație fizică* L. Covaciuc *și președintele comitetului de părinți.* H. Păsui. (TH. UNGUREANU—coresp.)

SIBIU. *Recent, a luat ființă în orașul nostru prima secție de judo, pe lîngă asociația sportivă Voința. Primii judoka sibieni sînt antrenați de profesorul de educație fizică* N. Bucur. *Concomitent, a început să funcționeze pe lîngă Școala sportivă „Șoimii" un centru de inițiere pentru tinerii care vor să practice „sportul în chimono".* (I. IONESCU—coresp.)

TÎRGOVIȘTE. *Colegiul arbitrilor de fotbal din județul Dîmbovița, în pas cu exigențele regulamentului de joc, a trecut la reverificarea cunoștințelor teoretice ale cavalerilor fluierului. S-au remarcat la reexaminare următorii arbitri:* I. Stoian, M. Badea, V. Bildan, G. Marinescu, I. Tănase, St. Moisescu, I. Zamfir, M. Matei și M. Stănescu. (M. AVANU—corespondent).

LUGOJ. *Asociația sportivă Vulturii—textila are o bogată pepinieră fotbalistică. Cei doi instructori voluntari,* C. Iovan și N. Ciurescu, *care se ocupă de pregătirea copiilor și juniorilor, au format din puzderia de viitori fotbaliști care vin zilnic pe frumosul stadion lugojean patru echipe, dintre care una participă în campionatul republican al juniorilor și școlarilor. De aici s-au ridicat cîțiva fotbaliști, care azi sînt componenți ai unor formații fruntașe, ca de pildă,* Mehedințu *(C.F.R. Timișoara) și* Zaharia *(U.T.A.) Tot la centrul de copii au învățat alfabetul fotbalului* I. Frantz, M. Becheru, I. Muraru *și* I. Kiss, *azi jucători ai divizionarei C Vulturi-textila Lugoj.* (G. OLARU—coresp.)

MAGAZIILE SPORTIVE ALE ȘCOLILOR

(Urmare din pag. 1)

Bogdan și D. Alecu, oglindită în rezultatele bune obținute la campionatele școlare, se izbesc de lipsa de material sportiv: nu există decît un aparat de sărit și o bîrnă. Voleibaliștii, handbaliștii, fotbaliștii sau atleții sînt la fel de vitregiți ca și gimnaștii. În magazia sportivă a școlii numărul tricourilor nu depășește cifra de 15!...

Geo RAEȚCHI

NECAZURI CLUJENE...

Primul popas dintr-un raid clujean a fost făcut la Liceul „Mihail Eminescu", unitate școlară invidiată de către omonimele ei pentru bogatul perimetru sportiv de care beneficiază, pentru posibilitățile ce le are, de a-și desfășura activitatea pe orice fel de vreme. Cît privește magazia sportivă, să-l rugăm pe prof. Mircea Vinasi să ne-o... prezinte: **„Fără a fi îndestulătoare și în cea mai bună stare, materialele aflate în magazia noastră sportivă acoperă, în mare, necesitățile școlii. Mă gîndesc, mai întîi, la echipele participante în campionatele de calificare. Va mai trebuie să achiziționăm ceva mingi și pantofi de tenis, probabil din fondurile asociației sportive...**"

Ca să treci în revistă inventarul Liceului „Nicolae Bălcescu" nu-ți trebuie decît 5 minute. Este, într-adevăr, timpul ideal pentru a înregistra cele 20 de mingi, 20 de tricouri, plasa de volei, blocstarturile (3) și greutățile (4). Evident, foarte sărac inventar pentru un liceu cu 1 300 de elevi. **În 4 ani s-a ajuns la 3 scadențe, s-au dat la reformă materiale și echipament sportiv în cantități industriale, s-ar putea spune. În același interval însă n-au fost înregistrate decît 10 mingi și 10 tricouri"...**

La Școala sportivă din Cluj, unele necazuri. Ni le prezintă cîțiva dintre profesorii din secția de gimnastică: **„Paralelele sînt uzate la maximum, demodate. N-avem decît o trambulină și o bară doar cu numele. Ne lipsește pîsla pentru covor, care și așa nu are dimensiunea regulamentară. Ducem lipsă, de asemenea, de papuci pentru copii peste 10 ani. La solicitările noastre repetate ni s-a răspuns să ne descurcăm cum putem. Dar cum, cînd liceul pe lîngă care funcționăm — Ady Șincai — nu are fonduri și nu manifestă nici interes pentru asemenea rezolvări!?"**

Iată o întrebare ce așteaptă un răspuns urgent. Fiindcă la mijloc sînt nu mai puțin de 150 de micuți gimnaști...

Nușa DEMIAN

LICEUL AGRICOL DIN TG. MUREȘ — UN EXEMPLU DE URMAT

Și în noul an școlar elevii Liceului nr. 2 din Tg. Mureș au la dispoziție condiții optime pentru desfășurarea activității sportive: pe lîngă terenuri și săli corespunzătoare, o bogată zestre de material și echipament sportiv: aproape 150 de mingi pentru jocuri, treninguri, un set complet pentru schi și sporturi de iarnă, corturi și saltele pneumatice etc. Totul în valoare de aproape 200 000 lei.

O situație asemănătătoare există și la Liceul agricol, mai ales în cazul gimnasticii (aparate pentru sărituri, trambuline, paralele și bîrne, cal cu mînere) și fotbalului, se pare disciplinele cele mai îndrăgite aici. Ghete, tricouri, pantofi de tenis și treninguri, precum și o serie întreagă de accesorii necesare sportului, toate frumos orînduite; iată o excelentă carte de vizită pentru gospodarii acestui liceu și, în același timp, pentru prof. A. Balint, (fost fotbalist!) care — în timpul său liber — ajută împreună cu elevii la buna întreținere a materialelor și echipamentului, se îngrijesc de terenurile de sport. Un exemplu, într-adevăr, de urmat!

Mîna gospodarilor lipsește, în schimb, la Liceul „Unirea". Magazie sportivă săracă, mingi insuficiente. Și la fel de puține tricouri, cu excepția celor de gimnastică. Ce se va întîmpla, dacă nu se va încerca o ieșire dintr-o asemenea situație este ușor de imaginat. Au cuvîntul conducerea liceului și membrii consiliului asociației...

I. PĂUȘ, coresp. principal

GOSPODARI ȘI „GOSPODARI"

Îndată ce pășești pe poarta Liceului nr. 1 „N. Bălcescu" din Craiova îți dai seama că aici găsești buni gospodari. Curtea școlii s-a transformat într-un adevărat parc sportiv, în care au „răsărit" terenuri de baschet, volei, handbal, o cochetă tribună. Magazia de echipament sportiv se poate compara și ea cu o farmacie. Ordinea, curățenia și prioritatea magazinerului Valeriu Niță au făcut aici casă bună.

Numeros și voluminos, echipamentul depășește valoarea de 250 000 de lei. Poți găsi sortimente pentru toate rămurile sportive. Schiurile își au locul lor, la fel ca și restul echipamentului de iarnă. Cele aproximativ 300 de tricouri sînt sortate pe culori, purtînd în dreptul fiecărui set o etichetă: număr de bucăți, disciplină, vîrsta pentru care sînt destinate. Din magazia acestei școli au purtat echipament, s-au pregătit și au obținut performanțe, foștii elevi **Argentina Menis, Virginia Bonci** și alții. **„Cine dorește să vadă o magazie-model să vină la noi"** — ne spunea, cu deosebită satisfacție, șeful contabil al liceului, Mihai Gunescu.

Cu totul altfel se prezintă situația la Liceul „T. Arghezi". Școala construită recent (2—3 ani), are o sală de gimnastică nouă, un administrator nou (Sandu George), dar și o magazie în care zace un strat gros de praf peste echipamentul în valoare de aproximativ 200 000 de lei. Pe tricourile albe, pe șorturile albe — majoritatea îmbrăcate o singură dată sau de loc — s-a întipărit o dungă neagră. Numerele sînt scrise neglijent, tricourile sînt pline de unsoare și zgură. Să nu mai vorbim de cele 15 perechi de ghete de fotbal — rupte și scorojite — aruncate unele peste altele, ce au căpătat înfățișarea unor... bărci. Și iată, a început școala...

Șt. GURGUI — coresp. principal.

UN PRILEJ DE REFLECȚII

Cîte o scurtă haltă și în trei dintre școlile sportive ale Capitalei...

„Magazia sportivă? Inventarul pe care-l adăpostește este excelent!" Sînt cuvintele cu care ne întîmpină vesel **prof. N. Oțeleanu**, director-adjunct al Școlii sportive nr. 1. **„Dacă doriți să notați: numai anul acesta au fost inventariate 300 de treninguri, 50 perechi palete de tenis de masă, 100 mingi de baschet, volei și handbal, 100 perechi de pantofi pentru încălzire. Mai așteptăm să fie onorate repartițiile de costume pentru scrimă și cîteva biciclete. Sperăm să ne descurcăm bine în noul an școlar, să răspundem în mod corespunzător solicitărilor celor aproape 1 700 de elevi cîți sînt cuprinși în atelierele acestui mic laborator de performanță".**

Așadar, o școală care promite să nu întîmpine dificultăți în materie de echipament și materiale sportive.

„Eu sînt destul de sceptic în privința modului cum vom rezolva problema echipamentului sportiv îndeosebi" își manifestă încă, din startul discuției amărăciunea prof. **Constantin Popescu**, directorul Școlii sportive nr. 2. Și continuă pe același ton: **„Am avut, poate, cea mai îndestulătoare magazie sportivă din cîte există la nivelul școlilor și chiar al cluburilor. Dar, cu timpul, obiectele de inventar — nefiind împrospătate ciclic, în cantități pe măsura cerințelor — s-au uzat și, în mare parte, au ieșit din circulație. Așa se face că în ultimii ani la antrenamente elevii folosesc echipament propriu, școala asigurîndu-le cele necesare doar la meciuri. Și totuși, chiar și cu această soluție intervenită volens-nolens, navigăm greu".**

Sugerăm prof. Popescu alte două soluții: prima, folosirea fondurilor obținute de asociația sportivă a școlii cu ocazia cursurilor de inițiere în înot (n.n. bazinele de la Obor fiind proprietatea acestei unități de învățămînt) și, apoi, o mai bună chibzuire a inventarului existent.

„Da, într adevăr, ne răspunde el, **ar fi deocamdată singurele rezolvări imediate pentru a completa zestrea magaziei sportive a școlii, obligată să răspundă solicitărilor a peste 3 500 de elevi..."**

La Școala sportivă 3, tovarășa **Adriana Woicekowski**, secretar șef, este mai încrezătoare: **„Cu excepția unui număr de 15 biciclete noi și ele pe cale de achiziționare, magazia sportivă a școlii va fi capabilă să acopere toate nevoile. Vom căuta să ne gospodărim cît mai bine pentru a nu fi nevoiți să solicităm suplimentări de fonduri..."**

Este un punct de vedere asupra căruia ar fi bine să reflecteze mai mult și ceilalți gospodari ai școlilor!

Tiberiu STAMA

— FOTBAL —

FLASH - INTERVIU CU CONSTANTIN ARDELEANU, ANTRENORUL REPREZENTATIVEI DE JUNIORI

„CUPA PRIETENIEI" A SOSIT LA BUCUREȘTI!

Marți dimineață a revenit pe peronul Gării de Nord, după o nemiloasă călătorie de o zi și două nopți, reprezentativa de juniori a României, recent laureată a tradiționalei „Cupe a Prieteniei", competiție cotată a fi principalul „rendez-vous" anual al fotbaliștilor juniori din Europa, după turneul U.E.F.A.

Într-o companie mai mult decît selectă, alături de echipele naționale ale Poloniei, Ungariei, Cubei, Uniunii Sovietice, R. D. Germane, Cehoslovaciei și Bulgariei, tinerii reprezentanți ai fotbalului românesc au făcut dovada unor reale capacități, practicînd un fotbal spectaculos și modern, realizînd — de-a lungul a cinci partide consumate în 9 zile — un palmares edificator: 4 victorii și un meci egal!

...La cîteva minute de la sosire, ne aflăm față-n față cu tînărul antrenor al echipei, profesorul CONSTANTIN ARDELEANU, pentru care „Cupa Prieteniei" a constituit, după Turneul de la Cannes, primul mare test al carierei.

— Așadar, 2—1 cu Cuba, 0—0 cu Polonia A, 1—0 cu Bulgaria, 3—1 cu Ungaria și, în finală, 2—1 cu Polonia B, un bilanț fericit, dar — ne înșelăm oare? — neașteptat.

— Într-adevăr, n-am abordat turneul în postură de favoriți, și ajunși la Katowice am înțeles încă din prima zi că nu ni se acordau prea multe șanse, toată lumea — și mai ales... arbitrii! — fiind convinsă că gazdele își vor adjudeca trofeul. Greu a fost pînă în repriza secundă a primului meci, cînd, preluînd conducerea, băieții au scăpat definitiv de trac, jucînd apoi dezinvolt și curajos.

— Să înțelegem că partida contra juniorilor cubanezi a fost cea mai dificilă?

— Nu, cel mai greu meci al turneului a fost finala, în care băieții — speriați mai ales de mărimea stadionului „Ruch" din Chorzow, de instalația de nocturnă și de galeria înfierbîntată — s-au acomodat tîrziu, comițînd multe greșeli înainte de pauză.

— Trebuie să recunoaștem că ne-a surprins faptul că i-ați utilizat prea puțin, nici un meci întreg pe cei trei „divizionari" ai lotului, Donose, Năstase și Scheep, considerați drept „senatori" ai echipei...

— Donose și, mai ales, Năstase rămîn niște caractere dificile, care socotesc — fără acoperire în evoluția de pe gazon — că tricoul național de juniori se poate îmbrăca doar în virtutea... renumelui! Turneul din Polonia a probat cu prisosință adevărul că pentru a izbîndi în fotbalul modern este nevoie de o echipă, și nu de cîteva vedete, fie ele și în devenire...

— Căruia dintre componenții lotului l-ați acorda epitetul celui mai bun?

— Mi-e greu să aleg între Sandu Mircea și Sandu Gabriel. Ultimul a fost considerat, la unison, drept cel mai în formă fundaș al turneului, în timp ce Sandu Mircea a marcat trei goluri, extrem de importante pentru desfășurarea partidelor respective.

— O ultimă rugăminte: spuneți-ne cîteva cuvinte despre valoarea și organizarea turneului.

— N-am participat la ediția scoțiană a turneului U.E.F.A. de anul acesta, dar în Polonia m-am întîlnit de multe ori cu afirmația că nivelul tehnic și spectacular al competiției amintite a fost inferior celui al „Cupei Prieteniei".

Ovidiu IOANIȚOAIA

Fotoreporterul nostru Vasile Bageac, prezent la sosirea reprezentativei de juniori, a surprins pe peliculă această „tripletă" zîmbitoare. O alcătuiesc: antrenorul secund, Vasile Zavoda și tinerii fotbaliști Bölöni și Scheep...

TITUS OZON — ANTRENOR SECUND AL ECHIPEI NAȚIONALE

După cum am mai anunțat, candidatura antrenorului Titus Ozon la pregătirea echipei naționale a intrat în discuția Biroului federal. Primind investitura forului de specialitate, proaspătul antrenor piteștean a devenit, totodată, antrenorul secund al echipei naționale.

„NU ERA CAZUL"

În etapa a III-a a diviziei A, Progresul a realizat o performanță remarcabilă, întrecînd categoric pe Steagul roșu, atît sub aspectul jocului, cît și al rezultatului: 2—0. Firește, pentru obținerea acestei victorii, oarecum neașteptată, dată fiind comportarea brașovenilor în primele două etape, jucătorii bucureșteni au trebuit să se întrebuințeze la maximum, pe toate planurile. Din păcate, una din noile achiziții ale acestei echipe, Dinu Iordan, a înțeles greșit ceea ce aștepta formația din strada dr. Staicovici din partea sa, atunci cînd l-a promovat în divizia A: în primul rînd, o creștere a nivelului său tehnic, o mai bună orientare tactică, un plus de siguranță în joc. Cum aceste deziderate i s-au părut mai greu de realizat, Dinu Iordan a vrut să-și aducă contribuția la victoria Progresului pe alte căi, mai puțin oneste, mai puțin regulamentare, întimidînd adversarii printr-un joc dur, periculos.

Deși știam că acest lucru s-a petrecut sub privirile indiferente ale conducătorului partidei, am fost totuși curioși să aflăm dacă în foaia de arbitraj se face o cît de mică referire la brutalitățile lui Dinu Iordan. Ei bine, arbitrul Iosif Ritter nu spune nici un cuvînt! Ba nu, spune ceva: completînd rubrica *„Ce sancțiuni ați dat jucătorilor: eliminări, avertismente?"*. I. Ritter precizează: *„NU ERA CAZUL"* (N.R. ?!?!). Observatorul federal, Augustin Botescu, nu e chiar de aceeași părere, menționînd jocul dur al lui Dinu Iordan, dar neinsistînd asupra lui, prezentîndu-l ca pe un fapt divers.

Noroc că la meci a asistat și președintele comisiei centrale de competiții și disciplină a F.R.F., Ștefan Socaciu, care, spre deosebire de arbitrul Ritter, a considerat că ESTE CAZUL ca Dinu Iordan să dea socoteală pentru jocul pe care l-a practicat. Și asta, în ședința de mîine a acestei comisii, care ar putea constitui un ajutor și pentru Colegiul central al arbitrilor.

Citind rapoartele observatorilor federali, ne-am oprit și la cel al lui Gh. Constantinescu-Grecu, care a urmărit partida F. C. Argeș — C.F.R. Cluj. Spre deosebire de cronicarul nostru, acesta a văzut destule umbre în jocul lui Dobrin. În raport se scrie: *„Dobrin n-a dat satisfacție deplină, fiind depășit de joc. Execuțiile tehnice — bune. Orientare în teren — nesatisfăcătoare. Lipsit de vigoare și de voință"*. Ne-ar bucura, din toate punctele de vedere, ca opinia justă să fie cea a cronicarului ziarului. Dar am consemnat-o și pe cealaltă, cu atît mai mult cu cît este vorba de un jucător de lot, în care investim mari speranțe și față de care se cuvine să manifestăm maximum de exigență.

O lectură plăcută ne-au oferit rîndurile privitoare la atitudinea publicului din Constanța, la meciul cu Universitatea Craiova, care *„în unele momente, a aplaudat jocul frumos al oaspeților"*... S-a ivit, deci, un nou candidat la „Trofeul Petschowschi". Nu ne rămîne decît să-i urăm noi note de 9 și 10!

O problemă care pare, în schimb, să-și găsească greu rezolvarea, este aceea a numerelor de pe tricouri. Observatorul federal, M. Tănăsescu, se ocupă de numerele abia vizibile ale rapidiștilor. La Cluj, U.T.A. a apărut, de asemenea, cu numere de o culoare foarte apropiată de aceea a tricourilor, deci dificil de distins. Se vorbește în van, în această chestiune? Echipele nu pot fi OBLIGATE să respecte dispozițiile F.R.F.?

Jack BERARIU

dintre sute de rapoarte

GALERIE SUI GENERIS

După veștile pe care le primim, s-ar părea că printre iubitorii de fotbal timișoreni a dat molima muteniei sau în orice caz o contagioasă și subită pierdere de glas. Altfel — fără această bizară afonie — nu ne putem explica apariția năstrușnicei idei de a pune magnetofoanele să încurajeze echipa locală, transformînd tribunele într-o colecție de ochi fără suflete.

Urmînd cursul acestui fel de inventivitate, să nu ne mirăm dacă într-o zi vor fi înlocuiți și jucătorii, pe teren, cu marionete. Atunci vom avea un insolit balet mecanic și nici nu va mai fi nevoie de încurajări.

Și-acum, vorbind serios: ce dracu', n-a mai rămas nici un „druker" cu voce vie în piața Traian, în piața Kütl? Trebuie să ne cumpărăm Gründig la Timișoara ca să putem striga: haide, haide C.F.R.?

CITITORII ȘI... STATISTICA

Permanența prezență a echipelor românești de-a lungul anilor în competițiile europene de fotbal a devenit o pasiune a multora dintre cititorii ziarului nostru. Spre exemplificare spicuim mai jos, din scrisoarea unuia dintre ei, CONSTANTIN FLOREA, care s-a dovedit a fi dintre cei mai interesați și competenți în această privință.

● Petrolul Ploiești deține recordul... ocaziilor de afirmare pe plan european: a susținut, în cele trei competiții, 23 de întîlniri; urmează Steaua (21) și Dinamo București (20). (Ultimele două și-au disputat șansele numai în C.C.E. și Cupa cupelor). Petrolul mai deține un mic record: de trei ori a fost în situația de a disputa un al treilea meci de baraj, pe teren neutru (de două ori a ratat calificarea și numai o dată a intrat în turul următor).

● Steaua, cu 8 prezențe (3 C.C.E. și 5 Cupa cupelor), Petrolul cu 7 (3 C.C.E., 1 Cupa cupelor, 3 C.E.T.) și Dinamo București cu 6 (5 C.C.E. și 1 Cupa cupelor) ocupă primele trei locuri în „clasamentul" participărilor românești în aceste populare competiții europene; dar, o altă — Dinamo Bacău — a ... rezistat patru tururi.

● Două echipe românești, Dinamo București (în competiția 1965—1966) și U.T.A. (în cea actuală) au avut șansa și... neșansa de a întîlni pe campioana intercontinentală „en titre" — Internazionale Milano și, respectiv, Feijenoord Rotterdam.

5 jocuri internaționale pentru C.F.R. Timișoara, în sezonul de toamnă

Clubul C.F.R. Timișoara a perfectat o serie de partide internaționale, după cum urmează: în ziua de 24 septembrie, cu formația iugoslavă **F. C. Kikinda** (divizia B), la 8 octombrie cu o altă echipă iugoslavă, **Dinamo Bor** (locul 7 în divizia A), iar la 11 octombrie cu **M.T.K. Budapesta** (toate aceste trei meciuri vor avea loc la Timișoara).

În perioada 2—7 noiembrie, C.F.R. Timișoara va susține două jocuri în Iugoslavia, în compania unor adversari încă nedesemnați.

P. ARCAN-coresp. principal

ARBITRII MECIURILOR ETAPEI A IV-a A DIVIZIEI A

Politehnica Iași — „U" Cluj: C. PETREA, ajutat la linie de I. Gheorghiță și I. Hrisafi (toți din București);

Progresul — Dinamo București: C. BĂRBULESCU, ajutat de C. Niculescu și Gh. Retezan (toți din București);

Steagul roșu — C.F.R. Timișoara: I. CÎMPEANU (Cluj), **ajutat de T. Gaboș** (Cluj) **și T. Andrei** (Sibiu);

C.F.R. Cluj — Farul: A. ALEXA, ajutat de N. Stoiculescu și I. Ciucă (toți din Rm. Vîlcea);

Dinamo Bacău — F. C. Argeș: V. DUMITRESCU, ajutat de G. Motorga și S. Lazăr (toți din București);

Steaua — Rapid: A. BENTU, ajutat de D. Isăcescu și V. Toma (toți din București);

U.T.A. — Petrolul: G. POPOVICI, ajutat de C. Iofciu și N. Cățănoiu (toți din București);

Univ. Craiova — Jiul: I. BOROȘ, ajutat de I. Sana și G. Blau (toți din Timișoara).

LOTO-PRONOSPORT

TRAGEREA SPECIALĂ LOTO — 18 SEPTEMBRIE 1970

Numai 2 zile au mai rămas la dispoziția participanților pentru procurarea biletelor la tragerea specială Loto de vineri 18 septembrie a. c.

Această tragere atribuie în număr NELIMITAT autoturisme Dacia 1300, Skoda 1000 MB, Moskvici 408, Dacia 1100, Skoda S 100, Fiat 850 și numeroase premii în bani.

Pentru stabilirea numerelor cîștigătoare se vor efectua 5 extrageri în 3 faze = 36 numere. Se atribuie 25 categorii de premii.

Cu 15 lei puteți participa la toate extragerile. Mai multe bilete, mai multe șanse de cîștig.

Cîștigătorii excursiilor (a 2 locuri) la Budapesta atribuite la concursul excepțional Pronoexpres din 6 septembrie 1970 (urmare): 21. Lazăr Alexandru — Lupeni, 22. Tomuș Ștefan — Petroșani, 23. Chirilă Ioan — Petroșani, 24. Chirilă Maria — Petroșani, 25. Bocșe Paul — Giurgiu, 26. Cergă Marin — T. Severin, 27. Homeag Elena — T. Severin, 28. Moruga Mircea — Orșova, 29. Suceava Ioan — Reghin, 30. Sabo Gheza — com. Dîmbău, jud. Mureș, 31. Rancea Nicolae — Drajna de Jos jud. Prahova, 32. Borosi Gheorghe, 33. Gal Carolina, 34. Mitrache Dumitru, 35. Dumitrescu Nicolae Constantin, 36. Andreoiu Constantin, 37. Zamfir Vasile, 38. Manolescu Teodora Adriana, toți din București.

Premiile concursului Pronosport nr. 37 din 13 septembrie 1970.

Categoria I: (13 rezultate) 2,25 variante a 32 120 lei;

Categoria a II-a: (12 rezultate) 72,45 variante a 1 197 lei;

Categoria a III-a: (11 rezultate) 832,40 variante a 156 lei.

ECHIPELE ROMÂNEȘTI ÎN CUPELE EUROPENE

CALM ȘI ÎNCREDERE ÎN TABĂRA DINAMOVISTĂ

● **Reintră Deleanu și Doru Popescu în locul Lucescu sau Nuțu?**

● **Ivan Horvath, antrenorul oaspeților: „La București, favoriți sînt dinamoviștii"**

De simbătă seara, dinamoviștii bucureșteni au intrat în febra meciului cu P.A.O.K. Salonic, din cadrul Cupei europene a tîrgurilor. Așa cum ne spunea antrenorul *D. Nicolae—Nicușor*, după dușul rece administrat de ieșeni, elevii săi au avut o noapte apăsătoare, revenindu-și abia a doua zi. Dar acum, cu 24 de ore înaintea debutului în C.E.T., la cartierul general al dinamoviștilor de la Săftica domnește mult calm și încredere în propriile forțe.

L-am rugat pe antrenorul Nicușor să ne vorbească despre cauza accidentului de simbătă și despre influența acestui rezultat neașteptat asupra partidei de mîine. Realist ca întotdeauna, încercatul antrenor dinamovist ne-a declarat:

— Am pierdut meciul cu Politehnica fiindcă... nu l-am cîștigat în primul sfert de oră. Așa e fotbalul, necruțător cu fiii lui risipitori. Însă, poate că tot răul va fi spre bine. Fără înfrîngerea de simbătă, sînt sigur că elevii mei n-ar fi privit meciul de mîine cu atîta seriozitate. Toată lumea e hotărîtă să dea tot ce poate în partida cu P.A.O.K. Salonic și să obțină calificarea aici, la București.

— Ce știți despre viitorii adversari?

— În afara faptului că unul din oamenii lor de gol este ex-rapidistul Mazurachis, nu știu prea multe. Am trimis un „spion" observator, care a filmat ultimele două meciuri ale lui P.A.O.K. și mîine dimineață (n.r. azi) *vom putea vedea „la lucru" pe viitorii noștri adversari. De abia după aceea, voi fixa tactica de joc.*

— V-ați hotărît asupra formației pe care o veți folosi?

— Da. CONSTANTINESCU—CHERAN, DINU, STOENESCU, DELEANU, SĂLCEANU, R. NUNWEILLER, LUCESCU (NUȚU), D. POPESCU, DUMITRACHE și BOTH. După cum vedeți, singurul semn de întrebare îl prezintă Lucescu, ușor accidentat simbătă, dar pe care sperăm să-l recuperăm pînă la începerea partidei.

★

I-am lăsat pe dinamoviști cu gîndurile și speranțele lor și am plecat în căutarea antrenorului lui P.A.O.K. Salonic, fostul internațional iugoslav HORVATH, care a venit la București înaintea echipei (jucătorii săi au sosit de-abia aseară în Capitală), pentru a-i urmări, simbătă, pe viitorii adversari în partida lor cu Politehnica Iași.

— Ce impresie v-au lăsat dinamoviștii?

— Pentru mine, partida cu Politehnica Iași n-a fost semnificativă. Dacă n-ar fi fost vorba despre un meci oficial aș fi înclinat să cred că dinamoviștii mi-au întins o cursă. Miercuri, cu siguranță, Dinamo va fi altă echipă...

— Ce formație veți prezenta la București?

— Voi începe jocul cu CHRISTODULO — GUNARIS, FUNDUKITIS, PAPADOPOULOS, PAPAHRISTUDU — TERZANIDIS, BELIS, SERAFIS — MAZURAKIS, KUDAS, PARIDIS. Pe lista rezervelor vor figura Pirtzos, Dramalis, Stavridis, Kontogiorgios și Aslanidis.

— Un pronostic?

— La București, indiscutabil, favoriți sînt dinamoviștii, la fel cum la Salonic prima șansă o are P.A.O.K. Bilanțul general? Rămîne de văzut!

Dan VLAD

Dumitrache, omul de gol al dinamoviștilor, e gata să-și confirme renumele.

LA CRAIOVA

ÎN AȘTEPTAREA DEBUTULUI...

Mîine (n.r. azi) se va disputa în localitate cel mai important meci internațional din cariera formației Universitatea. Și cum pasiunea oltenilor pentru fotbal e bine cunoscută, este ușor de dedus atmosfera existentă aici. Iată, pe „Corso", mai dese decît tonetele de răcoritoare sînt casele de bilete, improvizate, pe măsuțele cărora cel interesat găsește biletul, programul, fotografia echipei, fanionul clubului.

Ce este nou în cele două tabere? Datorită unor situații neprevăzute, echipa maghiară a sosit cu întîrziere la Craiova, marți la ora 5 dimineața. La hotelul Jiul, abia la prînz antrenorii au... sunat deșteptarea. La ora 15,30, oaspeții au efectuat un antrenament de relaxare și acomodare pe stadionul central.

În tabăra universitarilor, atmosferă bună. Toată lumea e conștientă de importanta misiune pe care o are această formație. Dar mai bine să dăm cuvîntul unor persoane „în problemă", solicitate să ne spună cîteva cuvinte despre partida respectivă.

Ștefan Coidum, antrenor principal al craiovenilor: *„Am văzut echipa oaspete și mi-am dat seama că e o formație de luptă. Trebuie deci, să luptăm mai mult decît ea. Meciul e foarte greu, dar sînt convins că-l vom cîștiga".*

Ion Dobrițoiu, vicepreședinte al clubului Universitatea: *„Am avut toate condițiile pentru efectuarea unor pregătiri dintre cele mai bune. Păcat că desele accidentări au diminuat potențialul echipei. Atmosfera e prielnică unei bune comportări. Sperăm să facem pasul spre turul III, obiectiv pe care ni l-am propus".*

C. Braun, antrenor federal: *„E de așteptat ca munca depusă în perioada de pregătire să fie materializată printr-un joc și un rezultat pozitiv. Cred că localnicii vor avea posibilitatea să-și urmărească echipa favorită și în turul II".*

Așadar, la Craiova, speranțele într-o comportare bună nu sînt ascunse. Dar, de mîine (n.r. azi), de la ora 16, totul depinde de jucători!

Partida va fi condusă de o brigadă de arbitri greci. În privința formațiilor, se mizează pe următorii jucători: UNIVERSITATEA CRAIOVA: Pilcă — Niculescu, Mincă, Deselnicu, Velea, Strîmbeanu, Ivan, Niță (Martinovici), Neagu (Niță), Oblemenco, Țarălungă. Așadar, se remarcă folosirea lui Țarălungă, cu drept de joc în meciurile internaționale. PECSI DOZSA: Rapp — Maurer, Hernadi, Kocsis, Konrad, Kinceses, Köves, Tüske, Bercsei, Mathe, Toth.

★

De menționat interesul acordat partidei de la Craiova de către forurile de specialitate din Ungaria. Partida va fi transmisă în întregime de posturile de radio maghiare.

Constantin ALEXE

U.T.A. SUSȚINE ASTĂZI MARELE EI EXAMEN

(Urmare din pag. 1)

cipalilor jucători adverși; astfel, Calinin, fundaș de meserie, va apărea în linia de mijloc, avînd drept sarcină marcarea cu strictețe a lui Hasil. Petescu va fi umbra lui Van Hanegem, Domide îl va supraveghea direct pe Jansen, iar Lereter — dublat în permanență de Pojoni — îl va „observa" îndeaproape pe suedezul Kindvall. În sfîrșit, locul „virfului" Sima va fi luat de Axente, tip de jucător centrocampist — și această ultimă modificare demonstrînd tendința spre măsuri suplimentare de securitate în apărare.

În ceea ce-i privește pe olandezi, ei vor alinia, după toate probabilitățile, echipa care a întrecut în finala intercontinentală pe Estudiantes: Treytel — Romeijn, Laseroms, Israel, Van Duivenbode, Hasil, Jansen, Wery, Kindvall, Van Hanegem, Moulijn, autorul golului victorios — Van Daele — rămînînd prima dintre rezerve.

Partida — care va fi condusă de o brigadă de arbitri spanioli, avîndu-i la centru pe Gaspar Pintado, și la linie pe Leonardo Soto și Manuel Garcia — trezește la Rotterdam un deosebit interes. Pînă la ora la care transmit, deși televizarea meciului este încă probabilă — între televiziunea olandeză și clubul Feijenoord se poartă aprinse tratative pentru transmiterea jocului — s-au vîndut 57 000 din cele 67 000 de locuri cît are stadionul, iar afluența publicului la casele de bilete este permanentă. Închei aceste puține rînduri cu promisiunea lui Flavius Domide care mi-a declarat înaintea antrenamentului de marți seara că mîine (n.r. azi) „va juca ca niciodată". De fapt, toți jucătorii arădeni vor trebui să joace așa: ca niciodată...

KARPATÎ-STEAUA

(Urmare din pag. 1)

prezentat un scurt reportaj realizat la sosirea fotbaliștilor bucureșteni. Marți dimineață, întregul lot a fost invitat să viziteze **Uzina de televizoare**, unde i s-a făcut, de asemenea, o primire prietenească. Apoi, steliștii s-au deplasat la Stadionul Central al Prieteniei, unde au efectuat un ușor antrenament. Mîine (n.r. astăzi), cînd **arbitrul maghiar Istvan Zsolt** va fluiera începutul partidei, **STEAUA** va alinia următorul „11": **Suciu—Sătmăreanu, Ciugarin, Hălmăgeanu, Vigu, Ștefănescu, Naom, Pantea, Dumitriu III, Tătaru, Manea.**

Simpatizanții echipei Karpați sînt optimiști, deoarece favoriții lor au reușit în ultima întîlnire, disputată în cadrul campionatului diviziei secunde a U.R.S.S. în compania unei formații puternice, Uralmaș, să desfășoare un joc de bună calitate și să învingă cu scorul de 2—1, după o dispută deosebit de dîrză. **Antrenorul principal ERNEST JUST** ne-a comunicat că, după toate probabilitățile, va trimite în teren „11"-le: **Vaida (portar), Gereg, Potochniak, Sirov, Danilciuk** (fundași), **Grovarski, Kulchizki** (mijlocași), **Greschak, Savka, Gabovda** (căpitanul echipei), **Lihaciov** (înaintași). **Meciul va începe la 19,00** (deci la **18,00** ora noastră), așa că prima repriză se va desfășura la lumina zilei, iar a doua la cea a reflectoarelor.

Închei relatarea, comunicîndu-vă că băieții noștri așteaptă cu nerăbdare, dar și cu optimism, acest prim examen din ediția '70 a „Cupei cupelor" și că vremea este — ca și la București — foarte plăcută, tocmai bună pentru fotbal...

SISTEMUL DE CALIFICARE

În principalele trei competiții europene (Cupa campionilor europeni, Cupa cupelor și Cupa orașelor tîrguri) s-au produs cîteva modificări importante în ce privește sistemul de calificare a echipelor.

Astfel, în caz de egalitate după două jocuri nu se mai desfășoară un al treilea meci pe teren neutru și nici nu se mai apelează la tragere la sorți. Iată pe scurt criteriile de calificare pentru tururile următoare:

— Se califică echipa care a marcat în două meciuri (tur-retur) cel mai mare număr de goluri.

— Dacă după două jocuri, numărul golurilor marcate este egal se va califica echipa care a înscris cele mai multe goluri în deplasare. Dacă și în acest caz egalitatea persistă, cel de al doilea joc se va prelungi cu două reprize de cîte 15 minute. Golurile marcate în prelungiri de echipa oaspe — se dublează.

— În cazul cînd învingătorul nu se poate desemna nici după aceste criterii, fiecare echipă va executa cîte 5 lovituri de la 11 m. Dacă nici după aceste penaltiuri cîștigătorul nu va fi desemnat, se va acorda în continuare fiecărei echipe, cîte o lovitură de la 11 m pînă la departajare.

O CONDIȚIE VITALĂ: CONSTRUIREA ECHIPEI MONOLIT

Puncte de vedere

În lumina recentului eveniment sportiv de mare rezonanță — partida Feijenoord — Estudiantes —, dar și a meciurilor din etapa a treia a campionatului nostru, sîntem obligați să cercetăm în ce măsură a fost tradus în viață principiul cu adevărat vital: construirea unei echipe atît de către ambele formații de dimensiuni mondiale, cît și de cele autohtone, ultimele în special pentru că reprezintă fotbalul românesc de club în diferite competiții europene.

Ca preambul, o lămurire necesară: de la lupta dintre cei doi giganți, vizionată, din fericire, în întregime, pe „micul ecran", nu ne putem aștepta la un joc cu termene de referință directă la partidele de vîrf din Mexico '70. Condițiile aspre ale „Cupei intercontinentale", agravate și de scorul egal de la Buenos Aires, au imprimat partidei de la Rotterdam un specific aflat, putem spune, la polul opus celor din turneul final desfășurat în țara aztecilor. Specific exprimat printr-o înverșunare rar întîlnită, printr-un total angajament fizic, care au depășit orice partidă din grupele, semifinalele și finala din Ciudad de Mexico. De aici, încleștarea pe viață și pe moarte, în care dominante erau două dorințe opuse: echipa olandeză — de a obține victoria și campioana sud-americană — de a juca un al treilea meci. Dar, cît de impresionantă s-a vădit ciocnirea dintre marile însușiri individuale de care argentinienii au cam abuzat, și spiritul de echipă reliefat cu strălucire de campionii Europei!

Totuși, cele două formații ne-au oferit clipe de fotbal elevat, în care virtuozitatea se îmbina cu vigoarea, eleganța execuțiilor cu o neasemuită forță în intervenții, rafinamentul tehnic al atacanților întîlnind extrema duritate a apărătorilor. Însă, în timp ce olandezii au pus un accent deosebit pe valențele jocului colectiv, argentinienii (și aceasta le-a fost fatal) au căutat să dea tuturor acțiunilor lor soluții exclusiv individuale.

Mai presus de toate, meciul exploziv din Olanda ne-a dovedit, în chipul cel mai convingător, cît valorează principiile esențiale de care trebuie să țină seama toți cei cărora li se conferă sarcina de onoare de a construi o echipă, fie reprezentativă națională, fie ea numai de club.

Cine pornește la această dificilă acțiune nu poate ignora o primă condiție: aceea de a realiza un perfect echilibru între compartimente, echilibru care să nu fie rupt nici o clipă în toate cele 90 minute de joc. Acest echilibru este destinat să asigure incisivitatea atacului, bazat pe elementul de încredere pe care i-l dă apărarea. Pilonii de nădejde ai acesteia — portar și fundași (cu „libero alternativ") vor face ca linia de mijloc să acționeze dezinvolt, în ambele faze fundamentale, pentru a alimenta în permanență pe înaintași, dar și pentru a veni, instantaneu, în sprijinul apărării, ori de cîte ori aceasta simte nevoia. Din linia de atac nu pot lipsi nici coordonatorul (dispecerul de joc) și nici realizatorul bine inspirat, cu mare putere de străpungere și șut necruțător pe poartă. Dispozitivul ofensiv nu poate lăsa deoparte, de asemenea, pe jucătorii de pe extreme, capabili, prin viteza lor derutantă, de a se înfige întocmai unor „pene", în sistemul defensiv al adversarului.

Feijenoord a respectat toate aceste condiții, făcîndu-le evidente prin monolitul cu care a rezistat în apărare și prin evantaiul (la propriu și la figurat) cu care se desfășura în atac.

La noi, echipe chiar bine construite ca Dinamo, U.T.A. și Steaua uită însă, după primirea unui gol, toate principiile de soliditate funcțională, începînd să amestece pe teren caracteristicile diverselor tipuri de jucător: realizatorul tinde să ia (fără succes) rolul coordonatorului; acesta din urmă face eforturi disperate spre a înscrie goluri (ceea ce este departe de specificul lui); mijlocașii se reprofilează pe posturi de libero-fix, în timp ce fundașii centrali se aventurează spre poarta adversă, rol indicat mai mult fundașilor laterali. Întreaga echipă devine, din această cauză, o simplă mixtură, incapabilă de a mai acționa calm și lucid, conform recomandărilor prealabile ale antrenorilor (vezi cazul U.T.A. la Cluj și Dinamo la București).

Echipele noastre ar dovedi o mai mare maturitate tactică dacă ar respecta structura organizatorică, impusă de fotbalul modern pentru fiecare din rolurile diversificate dintr-o echipă. Dacă n-o fac, vom înregistra numai semnalele neliniștitoare, lansate cu prilejul jocurilor din etapa trecută, tocmai de cele patru reprezentante ale cluburilor noastre în competițiile europene.

VIRGIL ECONOMU

sportul în lume

BIKILA ABEBE INVITAT ÎN IUGOSLAVIA

BELGRAD 15 (Agerpres). — Cunoscutul atlet etiopian Bikila Abebe, care este paralizat de pe urma unui accident de automobil, a acceptat în principiu invitația ziarului „Sport" din Belgrad și a revistei „Svet" de a se trata în Iugoslavia. Abebe urmează să fie supus unui tratament cu ape termice în localitatea Gornja Trepca.

JOCURILE MEDITERANEENE '71 LA IZMIR

Cea de-a 6 ediție a Jocurilor Mediteraneene va avea loc între 6 și 17 octombrie 1971 în orașul Izmir din Turcia. În programul competiției figurează întreceri de atletism, baschet, box, ciclism, scrimă, fotbal, gimnastică, judo, natație, lupte, tir, tenis și volei.

ÎN C. M. DE HALTERE

POLONEZUL NOVAK — ÎNVINGĂTOR LA „PANĂ"

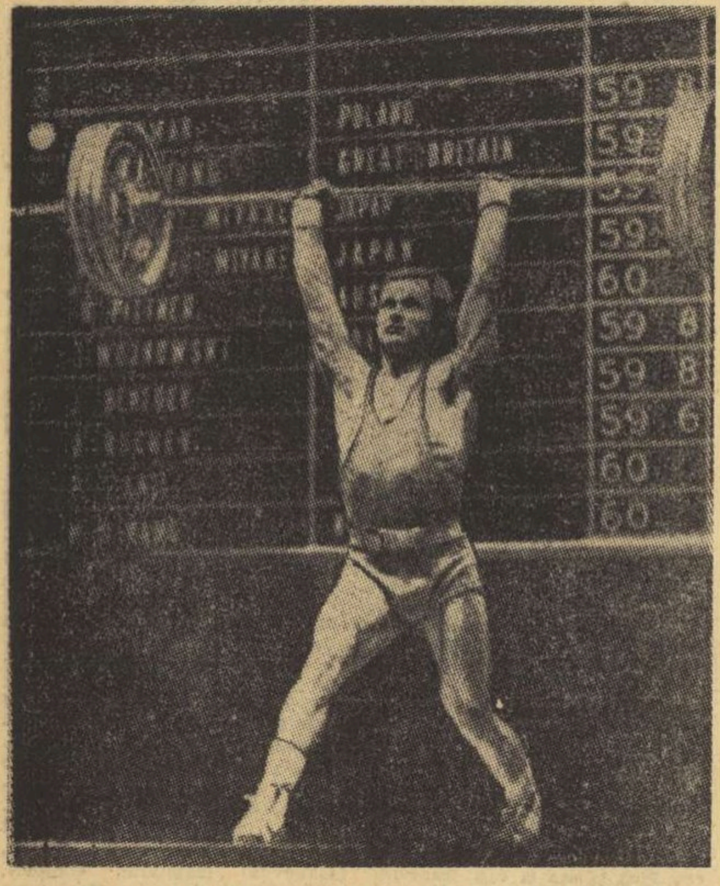

Excelentul Mieczyslav Novak *în ridicarea sa victorioasă.* *Telefoto:* A. P. — AGERPRES

La Columbus (S.U.A.) campionatele mondiale de haltere au continuat cu disputele din cadrul categoriei pană (60 kg), la care au luat startul fostul campion mondial de anul trecut, japonezul Joshiri Myake și actualul campion european bulgarul Mladen Kucev. Dar, nici unul dintre acești favoriți nu a ajuns în posesia titlului. Victoria a revenit cunoscutului halterofil polonez **Mieczyslav Novak** cu un rezultat excelent: 382,5 kg (la numai 7,5 kg de recordul mondial deținut de Joshinobu Myake). Pe stiluri, Novak a realizat 127,5 la împins, 115 kg la smuls și 150 kg la aruncat.

Dacă avem în vedere performanțele anterioare, victoria lui Novak nu este surprinzătoare. El a cucerit titlul olimpic la Tokio și s-a clasat printre primii la marile competiții mondiale și europene. Anul acesta la C.E. de la Szombathely a ocupat locul al doilea, la categoria cocoș. Pe locurile următoare s-au clasat **Jean Kojnowski** (Polonia) cu 385 kg și **Joshiri Myake** (Japonia) cu 882,5 kg.

C. E. de baschet feminin:

ÎNVINSĂ ȘI DE BULGARIA, ROMÂNIA PE LOCUL IV ÎN GRUPĂ

LEEUWERDEN, 15 (prin telefon, de la secretarul general al F. R. Baschet, prof. O. Dimitriu).

După o dispută pasionantă, în care am văzut două echipe dezlănțuite, aruncînd în luptă toate resursele, reprezentativa Bulgariei a învins, după prelungiri, formația Iugoslaviei, deși aceasta din urmă pornea favorită, atît prin prisma medaliei de argint cucerită la „europenele" din 1968, cît și datorită evoluției din partidele anterioare. Prin acest succes, Bulgaria s-a clasat pe primul loc în grupa B a campionatului european feminin de baschet.

În grupa A, selecționata U.R.S.S. a obținut, conform așteptărilor, victorii la scoruri astronomice și probabil că tot așa va face pînă la sfîrșit. Pe locul secund, echipa Franței, al cărei progres, evident în ultimii ani, s-a concretizat, deocamdată, prin această performanță.

Rezultate: **grupa A:** Polonia — Olanda 65—43 (31—28), Ungaria — Italia 75—44 (38—19); **grupa B:** Cehoslovacia — Austria 77—43 (32—19), Bulgaria — Iugoslavia 94—87.

Deși conducea în min. 15 cu 15 puncte, reprezentativa României a pierdut meciul cu Bulgaria cu 52—72 (32—28). Din nou s-au înregistrat numeroase ratări și greșeli de tehnică. Tot în grupa B.: Austria—Belgia 66—52 (37—26). La ora închiderii ediției, se dispută partida Cehoslovacia—Iugoslavia, decisivă pentru locul secund. În rest, clasamentul grupei este următorul: 1. Bulgaria, ...4. România, 5. Austria, 6. Belgia. În grupa A: Franța—Ungaria 54—49 (33—24), Olanda—Italia 75—49. Clasament: 1. U.R.S.S., 2. Franța, 3. Polonia, 4. Olanda, 5. Ungaria, 6. Italia.

Miercuri și joi sînt zile de odihnă, iar vineri se reia întrecerea cu jocurile semifinale. România va juca cu Polonia.

În preliminariile campionatelor mondiale de volei

ECHIPA FEMININĂ A ROMÂNIEI A DEBUTAT VICTORIOASĂ

SOFIA, 15 (prin telefon, de la trimisul nostru special).

Pe măsură ce uvertura C.M. de volei — calificările — înaintează, apropiindu-se, pe zi ce trece, marele start, interesul amatorilor din capitala Bulgariei și din întreaga țară gravitează în jurul acestui important eveniment. Avanpremiera masculină face ca zilnic sala Cerveno Zname să fie arhiplină. În turneul masculin, ajuns la jumătate, situația pare deja clarificată, echipele Albaniei și Olandei detașîndu-se de celelalte participante. Iată rezultatele etapei a doua: **Albania — R.F.G.** 3—0 (7. 10, 10), **Olanda — Finlanda** 3—1 (8, 8, —11, 8), **Grecia — Turcia** 3—0 (14, 6, 12).

Marți după-amiază, în sala Slivița, în prezența unui numeros public, s-au desfășurat primele partide din cadrul preliminariilor feminine. Conform programului, în primul meci s-au întîlnit echipele **Italiei** și **Belgiei**. Formația italiană a reușit să se impună în trei seturi, dintre care doar primele două au fost ceva mai echilibrate. Așadar, 3—0 (12, 10, 7) pentru Italia.

Partida derby, așa cum au denumit-o toți specialiștii prezenți la competiție, avînd drept criteriu pregătirea superioară a voleibalistelor celor două echipe, a opus formațiile **ROMÂNIEI** și **CUBEI**, ambele pretendente la unul din locurile vacante din seriile de la Burgas și Sevlievo. Jocul a început în nota de dominare categorică a româncelor, care își adjudecă la o mare diferență primul set, datorită atacului variat la fileu, a blocajului eficace și a bunei apărări în linia a doua. Setul următor se desfășoară sub semnul unui sensibil echilibru, oglindit de altfel și de tabela de marcaj. Sportivele noastre se desprind, însă, în final și cîștigă la 13. Setul al treilea, care avea să fie și ultimul, a oferit prilejul, din nou, voleibalistelor noastre să-și manifeste buna pregătire tehnică și tactică, cîștigîndu-l la 9. Deci, scor final: 3—0 (4, 13, 9) pentru România.

Aurelian BREBEANU

CARUSELUL FAVORITELOR

Continuăm cu prezentarea echipelor favorite ale campionatului mondial prin intermediul cîtorva date culese la sosirea noastră în capitala Bulgariei.

CANDIDATĂ SIGURĂ LA UN LOC PE PODIUM

Puternica reprezentativă masculină a R.D. Germane, candidată îndreptățită la un loc care să-i permită calificarea pentru J.O. și chiar la unul pe podium, a fost, în ultimul timp, protagonista marilor competiții. Anul trecut ea a cîștigat atît „Turneul continentelor", cît și „Cupa Mondială". Echipă în care principalul atu îl constituie pregătirea atletică (ceea ce face ca randamentul în atac și la blocaj să fie superior altor echipe) și siguranța în execuții, se remarcă, de asemenea, prin seriozitate și dăruire în joc. În serie, alături de formația U.R.S.S., este considerată aproape sigur calificată. Lotul antrenat de Herbert Inter cuprinde următorii jucători: **Siegfried Schneider** (30 ani — 1,94, căpitanul echipei), **Arno Schultz** (27 — 1,93), **Rudolf Schumann** (23 — 1,93), **Eckhardt Tielscher** (27 — 1,92), **Horst Petar** (24 — 1,85), **Jürgen Freiwald** (29 — 1,90), **Eckhardt Pietzsch** (30 — 1,86), **Wolfgang Weise** (21 — 1,77), **Jürgen Maune** (23 — 1,91), **Wolfgang Webner** (33 — 1,90), **Reiner Tscharke** (28 — 1,86).

O ECHIPĂ CAPABILĂ DE SURPRIZE

O echipă mai puțin cunoscută, care a atins o valoare deosebită în acest an, urmînd — se pare — drumul ascendent parcurs de formația feminină în ierarhia voleiului mondial, este reprezentativa R.P.D. Coreene, adversară a voleibaliștilor români în seria de la Haskovo. Maniera de joc a acesteia este cea de tip asiatic: viteză, reflexe în apărare, precizie și execuții. Cu aceste atuuri, jucătorii coreeni au obținut o surprinzătoare victorie cu 3—2, acum 2 luni, la Sofia, în fața reprezentativei României! Iată lotul pentru mondiale: Eu Iun Se, Zin Vin Kim, Țoi Un Sin, Iun Don Sin, Si Ruan Zin, Țoi Ven Dia, Țoi Men Zin, Kin Ion Iun, Han Zin Von, Zin Ben Vin, Pela Von Nai, Zin Ha Sun. Antrenori Cen Se Ru.

VA CÎȘTIGA, DIN NOU, JAPONIA, TITLUL MONDIAL?

La actuala ediție a C.M., formația feminină a Japoniei se prezintă cu o carte de vizită impresionantă: cîștigătoare a ultimelor două ediții ale „mondialelor" și a medaliilor olimpice de argint la J.O. din Mexic. Titlurile mondiale au fost, însă, obținute de „echipa de aur" Nichibo, ale cărei jucătoare au abandonat cariera voleibalistică. Totuși, rezultatele de la Olimpiadă, înregistrate de noua echipă niponă, îndrituiesc opiniile după care Japonia are șanse să cîștige chiar titlul suprem. În orice caz, în serie este cotată principală favorită. Și nu credem că adversarele (Cehoslovacia, Mexic și Olanda) vor constitui un obstacol serios pentru asiatice.

În jocurile susținute de la sosirea în Europa, japonezele au folosit următorul sextet: Matsumura, Yamashita, Orozawa, Furukawa, Iwahura, Hama.

FORMAȚIE CU O MARE CAPACITATE DE LUPTĂ

Teoretic, dintre pretendentele la turneul final, nu poate lipsi echipa feminină a Ungariei, în care experiența îndelungată a unor jucătoare ca Hazsik, Juni, Nagy, Blauman și Gerhardt se alătură unor calități indubitabile ale tinerelor promovate (Sebök, Bokros, Siry etc.). Formația maghiară a dovedit în ultimele evoluții internaționale o mare capacitate de luptă, o pregătire foarte bună (fizică și tehnico-tactică), un moral ridicat. De aceea, alături de U.R.S.S. credem că este cea mai îndreptățită la calificare, din seria a IV-a, numai dacă nu cumva „marea necunoscută", Peru, va produce din nou o surpriză de talia celei de la J.O.

Iată lotul maghiar pentru Varna: Eva Sebök (21 ani — 1,63 m), Banhegyi Emiliné (22 — 1,72), Nagy Mikiosné (25—1,68), Hazsik Endrené (26—1,70), Juni Gyorgyne (30—1,82), Blauman Ferencné (26—1,69), Gerhardt Gézáné (29—1,73), Zsuzsa Bokros (22—1,73), Maria Gal (26—1,76), Emerencia Siry (29—1,74), Enekes Emöke (22—1,80), Gyulainé Hubai (29—1,74). Antrenor: Györgyi Juni.

LA SIEGEN (R.F.G.)

ÎNCEPE TURNEUL FINAL AL OLIMPIADEI DE ȘAH

După o zi de pauză, întrecerile celei de a XIX-a ediții a Olimpiadei de șah vor fi reluate astă seară la Siegen (R. F. a Germaniei), cu startul în grupele finale. După cum se știe, echipa României este calificată în primul turneu, de 12 echipe, în care va fi stabilită ordinea în clasament a celor mai bune reprezentative de țări.

Iată cum arată tragerea la sorți pentru acest turneu final al grupei A: **1. U.R.S.S., 2. R. F. a Germaniei, 3. Iugoslavia, 4. Cehoslovacia, 5. Ungaria, 6. S.U.A., 7. R. D. Germană, 8. ROMÂNIA, 9. Argentina, 10. Canada, 11. Bulgaria, 12. Spania.** În prima rundă a finalei, echipa României întîlnește formația Ungariei. Reamintim că aceste două echipe s-au întîlnit și în grupa preliminară (a 4-a), cînd victoria a revenit șahiștilor maghiari cu 2½—1½. Acest rezultat — conform prevederilor regulamentare — intră în tabela turneului final, meciul din preliminarii nemaifiind repetat.

Întrecerea începe deci cu runda a 2-a, în care echipa română va avea ca adversară formația S.U.A.

Iată-l pe Eddy Merckx, supercampionul belgian al pedalei, trecînd primul linia de sosire în criteriul ciclist de la Chateaugiron (Franța) — 117 km în 2 h 39.

fișier

Cele mai bune pentatloniste europene ale anului:

5 406 p Burglinde Pollag R.D.G.
5 398 p Heide Rosendahl R.F.G.
5 215 p Margit Herbst R.D.G.
5 148 p Mary Peters Anglia
5 121 p Valentina Tihomirova U.R.S.S.
5 037 p Ann Wilson Anglia
5 027 p Nina Kondrașova U.R.S.S.
4 952 p Mieke Sterk Olanda
4 936 p Karen Mack R.F.G.
4 920 p Nedialka Anghelova Bulgaria.

PLEDOARII PENTRU UNIVERSALIZAREA FOTBALULUI

Africa, cu mai mult de 30 de federații afiliate, a devenit, alături de Europa, continentul cel mai puternic reprezentat de F.I.F.A. Dezvoltarea cu pași mari a fotbalului african este o chestiune care ține de universalizarea fotbalului în lume și este dragă tuturor celor care privesc cu simpatie ridicarea sportivă a țărilor aflate în curs de dezvoltare.

Este un fapt, că în multe țări africane există în prezent organizații sportive cu o structură solidă, multe finanțate și conduse de organizații cu caracter guvernamental. Mai peste tot există campionate organizate în mod regulat, care atrag un număr sporit de spectatori. Echipele participante dovedesc mult zel, iar jucătorii cu talent nu lipsesc nicăieri. Au și apărut în Africa racoleri de meserie ai unor cluburi profesioniste europene, pentru a transfera, pe valută puțină, pe jucătorii de valoare la cluburile lor. Așa a fost transferat excelentul Keita, tocmai din Mali, la St. Etienne, unde s-a dovedit a fi un jucător excepțional de valoros (după unele păreri, cel mai bun fotbalist care a evoluat în Franța de la război încoace). Or, jucători ca acesta se mai găsesc în Africa, după afirmațiile unor cunoscători ai fotbalului din acest continent. În multe țări africane activează antrenori europeni care desfășoară o muncă de pionierat cu rezultate remarcabile. Există de pe acum specialiști care prevăd sportului african și în special fotbalului un rol de prim ordin în arena internațională, peste nu prea mulți ani.

În aceste condiții, sprijinul pe care îl acordă unii conducători luminați ai F.I.F.A. fotbalului african pare o investiție cît se poate de utilă și un act de solidaritate sportivă și umană în același timp. Iar, în sens invers, este de condamnat poziția unor conducători din fotbalul european care — evident din motive mercantile — se opun unor inițiative care urmăresc grăbirea procesului de afirmare a fotbalului din țările Africii.

Astfel, se citează în mod urgent implicațiile ivite la congresul F.I.F.A. din Mexic, unde președintele acestui for, sir Stanley Rous, nici nu a mai apucat să-și susțină proiectul de organizare a unei noi Cupe Intercontinentale — cu participarea și a echipelor campioane naționale din țările africane — din cauza opoziției unor conducători ai U.E.F.A., la care s-au grăbit să se ralieze și conducătorii Confederației Sud-Americane de fotbal. Opoziția a fost motivată prin lipsa datelor disponibile, dar în realitate ea se explică prin lipsa de interes pentru o competiție care ar pune pe picior de egalitate echipe cu renume bine stabilit și altele abia în pragul afirmării.

Tot promovarea fotbalului din țările aflate în curs de dezvoltare urmărește și proiectul F.I.F.A. de mărire a numărului echipelor în turneul final al campionatului mondial din 1974. În cazul în care acest proiect va fi acceptat, la turneul final ar putea participa 4 echipe africane în loc de una, cum a fost cazul în Mexic. Să sperăm că această propunere — cu care, de altfel, organizatorii vest-germani ai viitorului turneu final al C. M. s-au declarat de acord — să nu eșueze, tot din cauza unor socoteli meschine ale unor conducători miopi.

N. B.

PRIMELE MECIURI ÎN „CUPA EUROPEANĂ A TÎRGURILOR"

„Maratonul" competițiilor europene de fotbal care se va inaugura astăzi, a avut aseară o avanpremieră. În „Cupa europeană a tîrgurilor" s-au desfășurat în nocturnă primele meciuri. Două dintre ele au fost urmărite cu un deosebit interes.

La Trnava, echipa locală Spartak a dispus de Olympique Marseille cu 2—0 (1—0). Golurile au fost marcate de Dobias (din penalty) și Massny.

La Liverpool, formația locală a învins pe Ferencvaros Budapesta cu 1—0 (1—0), prin golul înscris de Graham (min. 16).

Iată alte rezultate:

SARPSBURG (Norvegia) — LEEDS UNITED 0—1 (0—0).

F. C. KÖLN — R. G. P. SEDAN 5—1 (2—0).

HAMBURGER S. V. — LA GANTOISE 7—1 (3—0).

DOUĂ CAMPIONATE MONDIALE DE TENIS ÎN 1971?

Imediat după încheierea turneului de la Forest Hills au fost date publicității amănunte importante privind organizarea, în sezonul viitor, a celor două mari circuite de turnee menite să stabilească ierarhia mondială a tenisului.

În primul rînd este „Marele Premiu" al federației internaționale de tenis (FILT) organizat cu sprijinul firmei Pepsi-Cola. Sînt prevăzute nu mai puțin de 31 de concursuri, clasamentul întocmindu-se cu cele mai bune 20 de rezultate ale jucătorului respectiv.

Totodată, gruparea profesionistă „World Tennis Championships", patronată de financiarul texan Lamar Hunt, anunță că pentru circuitul său de turnee, cu primii 32 de jucători din lume, și-a asigurat participarea întregii echipe de „Cupa Davis" a S.U.A. în frunte cu Arthur Ashe.

Campionatele mondiale de scrimă

AU FOST DECERNATE PRIMELE MEDALII DE AUR

■ Dan Irimiciuc, cel mai bun dintre sabrerii români

ANKARA, 15 (prin telefon, de la trimisul nostru special).

Aproape de necrezut: cîștigătorul probei masculine de floretă — prima din cadrul actualei ediții a C. M. de scrimă, care se desfășoară în fastuoasa sală de sport „Kemal Atatürk" — este **FRIEDERICH WESSEL** (R.F.G.), unul și același cu medaliatul cu aur, anul trecut, la Havana! În vîrstă de 25 de ani, de profesiune avocat, Wessel n-avea înaintea finalei prea mult credit din partea specialiștilor. Șansele cele mari erau de partea dublurilor sovietice (Romanov-Kotișev) și poloneze (Wojda-Dabrowski) și, de asemenea, a francezului Noel, fost finalist la Olimpiadă. Wessel, însă, cu stilul său simplu și sobru, cu o tenacitate remarcabilă, a reușit să-și apropie asalt cu asalt: 5—4 cu Kotișev, 5—3 cu Romanov, 5—2 cu Dabrowski și Wojda. El a pierdut doar un asalt, cel cu Noel, la 4. Și astfel, titlul mondial la floretă bărbați a rămas, pentru încă un an, în posesia lui Wessel.

Pe locul 2 s-a clasat **Romanov**, cu 3 victorii: 5—3 cu Dabrowski, 5—2 cu Wojda și Noel. Trăgătorul sovietic a avut o evoluție excelentă pînă la jumătatea turneului final, după care a scăzut treptat din ritm.

Pe locul 3 **Dabrowski**, tot cu 3 victorii: 5—4 cu Kotișev și Noel și 5—1 cu Wojda. Este o performanță foarte bună pe care o realizează cel mai tînăr dintre finaliști și, evident, cea mai mare speranță a floretei poloneze.

Pe locul 4 Kotișev cu două victorii: 5—3 cu Romanov și Wojda. Acest trăgător aproape necunoscut pînă anul trecut a marcat o ascensiune formidabilă. El a plecat puternic din start, lăsînd impresia că își va pierde pe drum toți adversarii. Dar în finală, adică acolo unde se impunea să fie foarte atent la fiecare adversar, evoluția sa a convins mai puțin.

Locul 5 a fost ocupat de Noel tot cu două victorii: 5—4 la Kotișev și 5—1 la Wessel. Alonja largă a trăgătorului francez a convenit de minune celor mai mulți dintre adversarii săi, care au reușit să-l depășească.

În fine, pe ultimul loc Wojda, cu o singură victorie, la Noel (5—4). Experimentatul floretist polonez n-a putut rezista în acest sextet, care a impus finalei o trenă uneori infernală. Și astfel...

Așa cum remarcam și în cronica de marți, floretiștii noștri n-au evoluat într-o astfel de manieră, încît să ne ofere satisfacții. De la Țiu, în special, ne așteptam la mai mult. El a fost, însă, lipsit de personalitate și cîteodată a tras parcă dezorientat, cu toate că n-a avut în față adversari necunoscuți, ci, dimpotrivă, mulți dintre aceia pe care — tot în competiții de anvergură — îi întrecuse. Nădăjduim ca băieții noștri să se revanșeze în întrecerea pe echipe, care începe miercuri. Participă 15 formații. României, medaliată cu bronz la Havana, i s-a acordat onoarea de a fi cap de serie. Din aceeași serie mai fac parte echipele Austriei și R.F.G.

La sabie, după ce Popescu, Bădescu și Vintilă au fost eliminați, în turul I, iar C. Nicolae în sferturi, Dan Irimiciuc a rămas să continue disputa în semifinale. Într-o serie extrem de grea, cu campionul mondial al probei — Viktor Sidiak, cu un fost campion olimpic — Pezsa și cu alți reputați trăgători ca Naslîmov, Maroth și Salvadori, reprezentantul țării noastre a evoluat bine, realizînd inițial două victorii, cu 5—1 la Maroth și cu 5—2 la Salvadori. În asaltul următor, cu Sidiak, scorul s-a menținut echilibrat pînă la 3; apoi, unele inexactități de arbitraj l-au privat pe Irimiciuc de o tușă. Pînă la urmă, enervîndu-se, el a pierdut cu 5—3. Aproape la fel s-au petrecut lucrurile și în asalturile cu Pezsa și Naslîmov în care Irimiciuc n-a mai avut resurse nervoase (2—5). De remarcat că din această semifinală au căzut, o dată cu sabrerul nostru, Sidiak (!) și Salvadori, iar din a doua semifinală, Maffei, Wieschheid și Kovacs.

Seara tîrziu, întrecerea celor 6 finaliști — Pesza, Naslîmov, Maroth, Vinokurov, Rakita și Montano — a luat sfîrșit cu victoria maghiarului Tibor Pesza, care a cucerit, astfel, titlul mondial la sabie.

Sebastian BONIFACIU

CAMPIONATELE DE ATLETISM ALE U.R.S.S.

Rezultate valoroase din primele două zile ale întrecerilor de la Minsk

La Minsk au început campionatele de atletism ale U.R.S.S. În primele două zile de concurs s-au înregistrat cîteva rezultate valoroase: *Saneev* 16,86 m — triplusalt, *Lusis* 83,80 m-suliță, *Gușcin* 20,18 m-greutate, *Nadejda Cijova* 19,15 m-greutate, *E. Arzanov* 1:46,8 — 800 m. Printre surprize putem nota înfrîngerea lui Borzov la 100 m în fața lui *Korneliuk* (ambii au fost cronometrați în 10,5) și locul V ocupat de N. Dudin (8:48,2) la 3000 m obstacole, probă cîștigată de *R. Bitte* cu 8:35,4.

Alte rezultate: *Antonina Lazareva* 1,83 m-înălțime, *B. Savciuk* 21,2—200 m, *Vl. Skibenko* 7,86 m — lungime, *Tamara Pangelova* 2:05,6 — 800 m, *Faina Melnik* 58,24 — disc, *Tatiana Kondrașova* 23,9 — 200 m.

Ex-campionul mondial al greilor, celebrul Cassius Clay, *pe care-l vedem (în foto) antrenîndu-se la mănuși cu sparing-partenerul său R. Brassel, a primit aprobarea oficială de a-l întîlni, la 26 octombrie, pe ringul din Atlanta (S.U.A.) pe Jerry Quarry. Dar — se precizează — meciul va avea doar 10 reprize...*

MECI FRAZIER — FOSTER LA „MADISON SQUARE GARDEN"

NEW YORK, 15. — Campionul mondial de box la categoria grea, americanul de culoare Joe Frazier, campion olimpic la Tokio, a anunțat oficial că își va pune titlul în joc în fața lui Bob Foster, campion al lumii la categoria semigrea. Meciul se va desfășura în cursul lunii noiembrie la Madison Square Garden din New York.

NU VREA SĂ AIBĂ SOARTA LUI RINDT!...

Cunoscutul automobilist vest-german Hubert Hahne, în vîrstă de 35 de ani, a anunțat presei că abandonează activitatea competițională. Hahne a declarat că această hotărîre a fost luată ca urmare a accidentului în care și-a găsit moartea automobilistul austriac Jochen Rindt, la Monza.

TELEX ● TELEX

Disputată timp de trei zile la Ancona (Italia), întîlnirea internațională de tenis dintre selecționatele feminine ale Italiei și Cehoslovaciei s-a încheiat cu scorul de 7—5 în favoarea gazdelor.

■

Campionul mondial de box la categoria mijlocie, italianul Nino Benvenuti, recent învingător prin K. O. asupra americanului Baird, a anunțat că își va pune centura în joc în fața argentinianului Carlos Monzon.

■

Cursa automobilistică (formula II) disputată pe circuitul de la Langenlebarn (Austria) a fost cîștigată de belgianul Jackie Ickx, pe B.M.W. El a realizat în două manșe a cîte 100 km timpul total de 1 h 13:45,82, fiind urmat de australianul Jack Brabham pe „Brabham" — 1 h 13:49,68 și Fraçois Cevert (Franța) pe „Tecno" — 1 h 14:17,33. Unul dintre favoriții cursei, elvețianul Clay Regazzoni (învingător în prima manșă), a fost nevoit să abandoneze.

■

Cea de-a 31-a ediție a tradiționalei curse cicliste „Turul Apeninilor" a fost cîștigată de rutierul italian Gianni Motta cronometrat pe distanța de 225 km cu timpul de 6 h 24:51,0 (medie orară 39,750 km).

-ultimele știri-ultimele rezultate-ultimele știri-

PAULI NEVALA: 91,36 m LA SULIȚĂ

Într-un concurs de atletism desfășurat la Oulu, atletul finlandez Pauli Nevala a aruncat sulița la 91,36 m.

ADMIRA ENERGIE CONDUCE ÎN CAMPIONATUL AUSTRIAC DE FOTBAL

Echipa vieneză Admira Energie, care va evolua săptămîna viitoare la București, a dispus în campionatul Austriei de Wattens cu 3—1. În clasament, după 5 etape, conduce Admira Energie cu 10 puncte, urmată de Strum Graz, Rapid Viena și Austria Salzburg — toate cu cîte 8 puncte.

S.U.A. acceptă întîlnirea de natație cu Europa

În legătură cu întîlnirea de natație dintre reprezentativele S.U.A. și Europei, care ar urma să aibă loc în anul viitor la Barcelona, forul de specialitate din S.U.A. și-a dat ieri asentimentul asupra organizării acestei întreceri. Urmează ca federațiile naționale din Europa să accepte această întîlnire și ulterior să se stabilească datele desfășurării ei.

F.I.N.A. ȘI-A ÎNCEPUT LUCRĂRILE

La Tunis au început lucrările biroului comitetului executiv al Federației internaționale de natație. Cu acest prilej se vor omologa recordurile mondiale și europene stabilite în ultima vreme și se va decide dacă în viitor se vor organiza campionate mondiale de natație, polo și sărituri.

Redacția și administrația: str. Vasile Conta nr. 16; telefoane: centrala sportrom buc. 180. Tiparul: I. P. „Informația" București

PROLETARI DIN TOATE ȚĂRILE, UNIȚI-VĂ!

sportul

ZIAR AL CONSILIULUI NAȚIONAL PENTRU EDUCAȚIE FIZICĂ ȘI SPORT

ANUL XXVI — Nr. 1025 (6459) | 4 PAGINI 30 BANI | Joi 17 septembrie 1970

TREI VICTORII ROMÂNEȘTI ÎN CUPELE EUROPENE DE FOTBAL

CARPATÎ LVOV — STEAUA 0-1!
(în „Cupa cupelor")

DINAMO BUC. — P.A.O.K. SALONIC 5-0!

UNIV. CRAIOVA — PECS DOSZA 2-1
(în „Cupa europeană a tîrgurilor")

IAR U.T.A. O MARE REVELAȚIE: 1-1 CU FEIJENOORD!!

(în „Cupa campionilor europeni")

Intervenția portarului este tardivă. Dumitrache înscrie cel de al patrulea gol
Foto: A. NEAGU

(Citiți cronicile meciurilor în pag. a 4-a)

2-4 octombrie în Capitală:

FINALELE CAMPIONATELOR REPUBLICANE DE GIMNASTICĂ

Spre a se da posibilitate gimnaștilor fruntași să se pregătească mai bine și pentru ca competiția supremă a gimnasticii noastre să aibă loc cît mai aproape de campionatele mondiale de la Ljubljana, în ședința sa de ieri, Biroul F.R.G. a hotărît ca finalele campionatelor de gimnastică pe 1970 să se desfășoare în zilele de 2—4 octombrie, în sala Floreasca din Capitală (și nu în luna septembrie, cum fuseseră programate anterior).

MECI FEMININ DE ȘAH ROMÂNIA — IUGOSLAVIA

Simbătă și duminică, la Brașov, se dispută întîlnirea internațională feminină de șah, dintre echipele reprezentative ale României și Iugoslaviei. Se va juca la 8 mese, cu tur și retur. În echipa română vor evolua, printre altele, jucătoarele noastre fruntașe Alexandra Nicolau, Margareta Teodorescu, Elisabeta Polihroniade, Gertrud Baumstark. Oaspetele iugoslave și-au anunțat sosirea pentru astăzi.

Imagine din meciul de baschet Sel. Budapestei—Cuba (tineret)
(Citiți în pag. a 4-a o relatare de la reuniunea desfășurată aseară în Sala Floreasca).

C. M. DE SCRIMĂ DE LA ANKARA

Floretiștii români în sferturi de finală

ANKARA, 16 (prin telefon de la trimisul nostru special). În cea de a 4-a zi a „mondialelor" de scrimă, pe planșe au urcat concurenții în proba de floretă bărbați-echipe. Reprezentativa României a susținut primul meci în compania formației Austriei de care a dispus cu 11—5. Țiu, Falb și Haukler au realizat cîte 3 victorii iar Ardeleanu 2. Pentru austrieci au punctat Losert (3), Husatz și Pabler.

După acest meci de încălzire a urmat o nouă victorie, în fața echipei Israelului, la un scor și mai categoric: 13—3. Ultimul meci din grupă a fost și cel mai dificil. Adversară, redutabila formație a R.F.G. Întîlnirea a avut o evoluție spectaculoasă. Echipa R.F.G. a condus după manșa I (3—1), apoi „4"-ul României a preluat conducerea la finele manșei a II-a (5—3), după care, cu un finiș mai bun, la capătul manșei a III-a, scorul a devenit din nou favorabil adversarilor noștri (7—5). În manșa a IV-a, ei forțează și mai mult ritmul cîștigînd cu 9—7: Țiu (3), Mureșanu (2), Falb și Haukler, respectiv Hein (3), Wessel, Saint Gorius și Wolfgarten (cîte 2).

Și totuși echipa României se califică în sferturi, deoarece din fiecare grupă au trecut mai departe cîte două echipe: U.R.S.S. și Italia (grupa I), Ungaria și Franța (grupa a II-a), Polonia și Japonia (grupa a III-a), R.F.G. și România (grupa a IV-a).

În aceeași zi au început și întrecerile din sferturi de finală. Echipa țării noastre a întîlnit puternica formație a Franței, vicecampioană olimpică. Floretiștii noștri au avut o puternică revenire reușind să termine în avantaj atît în prima manșă (3—1), cît și în cea de a II-a (7—1). La ora închiderii ediției scorul era de 7—2 pentru România iar în asaltul al 10-lea Țiu se afla la egalitate cu Revenu. În orice caz victoria în final n-ar trebui să scape trăgătorilor noștri, care în acest fel și-ar asigura calificarea în semifinale. În celelalte meciuri din sferturi: Italia—Polonia 4—1, Ungaria—R.F.G. 4—2 și U.R.S.S.—Japonia 4—1.

Semifinalele sînt programate joi de la ora 16, iar finala în aceeași zi de la ora 20.

Tot joi, în cursul dimineții, vor începe și întrecerile individuale feminine de floretă.

Sebastian BONIFACIU

MARI CAMPIONI AI GHEȚII VOR PATINA LA BUCUREȘTI

Pentru prima oară, publicul bucureștean va putea urmări pe gheață mari campioni ai patinajului artistic, în spectacolele demonstrative programate sub cupola patinoarului acoperit „23 August", în zilele de 17 și 18 octombrie.

Și-au anunțat participarea, printre alții cunoscuții patinatori și dansatori pe gheață **Irina Rodnina** și **Aleksei Ulanov** — campioni mondiali — **Tatiana Voitiuk** și **Viaceslav Jigalin, Elena Aleksandrova, Serghei Cetveruhin** (U.R.S.S.), **Sonja Morgenstern** și **Günther Zöller** (R. D. Germană), **Ludmila Besakova, Josef Zidek, Diana** și **Martin Skotnicky** (Cehoslovacia), **Laszlo Vajdâ** (Ungaria). Un adevărat festival pe gheață care va coincide cu inaugurarea activității de patinaj artistic în Palatul de gheață.

Pentru acest interesant spectacol, biletele de intrare au fost puse în vînzare la casele de la biroul de informații C.N.E.F.S., din str. Vasile Conta 16.

FINALA CAMPIONATULUI REPUBLICAN DE TIR CU ARCUL, AMÎNATĂ

Finala Campionatului republican de tir cu arcul, care urma să se desfășoare la București între 18 și 20 septembrie, a fost amînată pentru o dată ce va fi anunțată ulterior de către federația de specialitate.

Finele acestei săptămîni programează la Manisa (Turcia)

BALCANIADA DE TIR LA PROBELE DE GLONȚ

În frumoasa localitate situată în apropierea litoralului Mării Egee, Manisa din Turcia, va avea loc ediția 1970 a Balcaniadei de tir la probele de glonț.

Programul întrecerilor cuprinde următoarele probe: armă liberă calibru redus, culcat 60 f bărbați, pistol viteză 60 f bărbați, armă standard culcat 60 f femei și juniori, armă liberă calibru redus 3x40 f, armă standard 3x20 f femei și juniori, pistol liber 60 f și pistol calibru mare.

Competiția va începe duminică 20 septembrie și va dura 4 zile.

Speranțe, promisiuni cu 24 de ore înaintea meciurilor atletice din Capitală

În timp ce sportivii noștri, chemați să ne reprezinte vineri și sîmbătă în cadrul patrulaterului masculin, alături de Elveția, Italia, Ungaria, ca și în triunghiularul feminin, unde vom avea ca adversare atlete din Anglia și Ungaria, își continuă pregătirile, antrenorii sînt permanent frămîntați de o serie de retușuri necesare echipelor naționale. O mare importanță se acordă în special desemnării celui de al doilea om de probă, care are — îndeobște — o misiune dificilă în acest gen de întreceri.

Absențele lui Darvaș și Marianei Goth creează, firește, probleme dificile nu numai pentru probele respective de sprint, dar și în ceea ce privește alcătuirea ștafetelor, astfel că nu ar fi exclus ca în cvartetele României să evolueze și o serie de juniori, recent întorși de la „europene". Într-o discuție purtată cu antrenorul federal Gh. Zîmbreșteanu, acesta acorda formației feminine șanse mult mai mari decît selecționatei masculine. „**Bufanu, Silai, Viscopoleanu, Vintilă, Popescu, Manoliu și Cataramă sînt cîteva atuuri certe, dar nu mă îndoiesc că și Sanda Angelescu, Mariana Filip, Natalia Andrei, Ana Sălăgean sau Ioana Stancu nu-și vor precupeți eforturile pentru a ne oferi o satisfacție**".

În rîndul atleților români am observat, la antrenamentul de ieri, un angajament deplin în ceea ce privește conștiinciozitatea îndeplinirii programului cerut de antrenori. Zamfirescu este optimist și speră într-o dublă victorie. Perța și Rățoi țin foarte mult să se revanșeze în fața spectatorilor bucureșteni pentru comportările mai slabe din cadrul „internaționalelor". Sărucan și Zaharia își măsoară continuu elanul, în timp ce Pîștalu și Corbu sînt frămîntați de prezența lui Gentile și, respectiv, Dionisi, adversari de certă valoare internațională, primul avînd grijă și în legătură cu duritatea pistei de avînt.

Prin intermediul corespondentului nostru special din Italia, **Cesare Trentini**, am primit noi amănunte despre „squadra azzurra", care va sosi la București în cursul zilei de joi. Selecționerii italieni fac ultime eforturi pentru a-l recupera pe **Preatoni**, cel mai bun sprinter peninsular în acest sezon. Aceasta ar fi singura modificare față de formația anunțată anterior. Presa de specialitate, își exprimă însă totala nedumerire față de selecția cunoscutului alergător **Franco Arese**, doar pentru proba de 800 m (el nu are nici o cursă oficială în acest an), în timp ce la 1500 m, (unde Arese pornea mare favorit) vor alerga **Del Buono** și **Gervasini**.

Tot astăzi, împreună cu echipele Elveției și Ungariei, este așteptată și naționala feminină a Angliei, care va evolua pentru prima oară la București. Victoria sa recentă de la Varșovia o recomandă cu prisosință, mai ales că o serie dintre componentele echipei, printre care alergătoarele **Neil, Peat, Stirling, Carey** și **Ridley** împreună cu **Wilson**, specialistă în probele de sărituri, manifestă o bună formă sportivă. Punctele mai slabe ale reprezentativei britanice vor fi probele de aruncări, la care pornesc cu șanse minime în fața atletelor românce și maghiare.

ELENA VINTILĂ

- **Silai, Bufanu, Viscopoleanu, Popescu și Manoliu atuuri certe**
- **Zamfirescu speră într-o dublă victorie**
- **Arese nu va alerga decît în cursa de 800 m!**
- **Sportivele britanice în formă foarte bună**

Dincolo de cifrele bugetului...

Biroul C.N.E.F.S. a dezbătut, cu cîteva zile în urmă, **situația execuției bugetare pe semestrul I al anului, activitatea de control financiar intern și stadiul realizării planului de investiții și reparații de baze sportive**, așa cum se prezintă el la 1 septembrie 1970.

Ședința a ajuns la concluzia că, deși realizările globale sînt bune, execuția înregistrată la unele surse proprii de venituri, cum sînt cele provenite din **manifestații sportive**, se menține la un nivel încă necorespunzător. La acest capitol, **execuția este de 82%**, situația fiind de-a dreptul îngrijorătoare în unele județe (Dolj—3% !!, Mureș—12%, Bacău—50%, Cluj—58%).

Starea de lucruri existentă, atestată de cifre riguros verificate, îndeamnă la reflecții, pentru că implicațiile ei sînt mai mari decît s-ar putea crede.

Este bine cunoscut că mișcarea noastră sportivă, la nivelul tuturor verigilor sale, nu se întreține din încasările realizate la manifestările sportive sau din cotizațiile simbolice pe care le plătesc membrii susținători. Și nici nu s-ar putea să fie așa. Sportul — cu efectele sale asupra sănătății și educației maselor, mai ales ale celor tinere — fiind o problemă de interes național, este sprijinit moral și material de către stat. De altfel, în cadrul veniturilor proprii ale C.N.E.F.S., capitolul veniturilor din manifestațiile sportive nu are o pondere prea mare. El are, în schimb, o înaltă semnificație, reflectînd cel mai fidel gradul de popularitate a unor ramuri de sport, audiența lor publică, și demonstrează dacă întrecerea, competiția, cheamă, sau nu, oamenii pe stadioane, reușește să le deschidă gustul pentru exercițiul fizic, îi convertește la aceasta.

An de an, în alcătuirea bugetului mișcării sportive s-au fixat drept cifre la venituri din manifestații sportive, realizările din execuția precedentă (de obicei mai scăzute decît cele planificate), și de fiecare dată ele nu au putut fi îndeplinite.

Ședința Biroului C.N.E.F.S. a apreciat drept cauze ale acestei situații, **lipsa de preocupare a unor consilii județene pentru popularizarea competițiilor sportive, sistemul defectuos de difuzare a biletelor, lipsă de ordine și control la intrarea pe stadioane și în săli.** Noi am mai adăuga la aceasta **valoarea slabă manifestată de unele echipe și sportivi, lipsa lor de popularitate, și, în sfîrșit, faptul că multe consilii județene și cluburi sportive manifestă o condamnabilă lipsă de interes pentru realizarea și depășirea veniturilor proprii, socotind că este mai comod să folosească subvenția, să ceară suplimentarea ei.**

Din păcate, se uită amănuntul că fiecare spectator în plus reprezintă un om mai mult în aer liber, un prieten al mișcării sportive, un practicant potențial al exercițiului fizic, care **poate participa eficient și creator la viața clubului, să-l sprijine, să-l ajute, cu sfatul și cu fapta.**

Ceea ce este foarte important, chiar dacă iese din rama severă și rece a cifrelor unui buget.

Valeriu CHIOSE

S-AU FORMAT LOTURILE PENTRU DUBLA ÎNTÎLNIRE DE POPICE CU R.F. A GERMANIEI

Se apropie data celui mai important eveniment internațional de popice al sezonului de toamnă — dubla întîlnire cu reputații popicari din R. F. a Germaniei, deținători a două titluri mondiale la bărbați. Pentru aceste meciuri (bărbați și femei) care vor avea loc la București la 10 octombrie — federația de specialitate a alcătuit cele două loturi. La femei: **Elena Cernat, Elena Trandafir, Crista Szocs, Ana Marcu-Petrescu, Margareta Szemanyi, Cornelia Grecescu, Ildico Jijic, Florica Neguțoiu** și **Voichița Babuțiu**, iar la bărbați: **C. Vinătoru, P. Purje, I. Băiaș, I. Tismănaru, Gh. Silvestru, Al. Vrînceanu, L. Martina, C. Voicu** și **Al. Șereș.**

PREZENȚE REMARCABILE LA CAMPIONATELE INTERNAȚIONALE DE TENIS ALE ROMÂNIEI

Ion Țiriac și Ilie Năstase, reapar în fața publicului bucureștean

Două săptămîni „complete" de tenis sînt oferite, începînd de luni viitoare, iubitorilor bucureșteni ai sportului alb. După campionatele naționale de tenis — programate între 21—27 septembrie, la Progresul — aceleași terenuri se pregătesc să primească tenismani și tenismane de peste hotare, invitații „internaționalelor" noastre.

La tradiționala competiție, găzduită în acest an de Capitala țării, și-au anunțat pînă acum participarea oaspeți din Cehoslovacia, Ungaria, Iugoslavia, Bulgaria, R.D. Germană și Austria. Printre aceștia se numără rachete cunoscute, cum sînt maghiarii Gulyas, Baranyi și Machan, **jucătoarele cehoslovace** Neumanova, Lendlova și colegii lor Zednik și Pala, **bulgarii** Ghenov, Velev, **ca și** Radkova și Berberian, **austriacul** Kary. **Un punct de atracție deosebit îl va constitui, desigur, prezența în fruntea formației române a maeștrilor emeriți ai sportului** Ion Țiriac și Ilie Năstase.

— BOX —

ȘASE LUNI PRINTRE BOXERII ȘI ANTRENORII IRANIENI

Scurt interviu cu antrenorul A. Vladar

La despărțire, antrenorul Vladar a primit din partea generalului Kosrawani, președintele Organizației de mișcare fizică și sport, diploma de onoare.

La invitația forului de specialitate din Iran, antrenorul federal de box, Alexandru Vladar, s-a aflat timp de șase luni în această țară, cu care prilej a intrat în contact nemijlocit cu antrenorii, boxerii și arbitrii. In șase luni, desigur că nu se pot realiza schimbări radicale în concepția de pregătire, în sistemul de organizare a unei discipline sportive, dar se pot găsi, în general noi jaloane în metodica de instruire. Este ceea ce a și urmărit Alex. Vladar *în perioada cît a stat în Iran.*

„In primul rînd" — ne spune el — *trebuie să remarc prețuirea de care se bucură boxul românesc în această țară,* interesul tot mai mare al antrenorilor iranieni, pentru a cunoaște felul cum se instruiesc colegii lor din România.

— *Ați lucrat efectiv cu antrenorii?*

— Da. M-am deplasat în orașele *Akwas, Abadan, Esfahan, Mashhad,* ca și la *Teheran,* localități în care activează aproximativ 100 de antrenori. La lecțiile teoretice și practice, ținute aci au fost prezenți și profesorii de educație fizică din școlile unde se preconiza introducerea boxului.

— *In ce a constat tematica acestor cursuri?*

— Am căutat să redau cîteva elemente din experiența școlii noastre de box, cu precădere procesul de instruire, metodica antrenamentului. Instruirea s-a referit mai cu seamă la boxerii începători, iar metodica a urmărit perfecționarea pugiliștilor avansați.

— *Ce influențe a suferit boxul iranian de-a lungul anilor?*

— În general, am observat o apropiere de școala americană profesionistă, *tempo mai redus de luptă, abuz de lovituri decisive.* Eu am încercat să imprim dinamizarea acțiunilor, mărirea ritmului de la o repriză la alta, îmbunătățirea tehnicii — îndeosebi a apărării, cu accent pe jocul de picioare.

— *Ați remarcat un progres oarecare în asimilarea acestor elemente?*

— Rezultatele muncii mele se vor vedea probabil mai tîrziu. Sînt bucuros că *în luna iulie participînd pentru prima dată la un mare turneu pe Coasta de Fildeș* (alături și de *o serie de pugiliști militari americani, italieni) boxerii iranieni s-au întors acasă cu două medalii de argint și cinci de bronz,* performanță la care antrenorii lor nici nu se gîndeau la plecare...

R. CALARAȘANU

ACTUALITĂȚI

● *Azi va pleca la Miskolc tov. Gheorghe Guriev, președintele F.R. Box, vicepreședintele A.E.B.A., care va verifica stadiul în care se află pregătirile efectuate de federația maghiară de specialitate în vederea campionatelor europene de tineret, din luna noiembrie.*

● *Înapoiat de la Galați, unde a susținut un meci de verificare, campionul continental al cocoșilor, Aurel Dumitrescu, trebuia să se prezinte luni, împreună cu ceilalți boxeri, la antrenamente în vederea participării la turneul internațional de la Berlin. Dumitrescu — însă — a absentat!*

● *La 22 septembrie, boxerii care vor participa la turneul de la Werner Seelenbinder-Halle (Berlin) vor susține partide de verificare la Constanța, în compania pugiliștilor de la Farul.*

● *După Brașov, încă o „zonă" în care nu vor mai fi organizate meciuri pentru campionatele individuale de seniori. Este vorba de Pitești, de unde ne-a sosit știrea privind neparticiparea pugiliștilor din județele Ilfov și Dîmbovița, absențe care fac imposibilă perfectarea etapei zonale. Astfel, această fază a campionatului va avea loc în localitățile Satu Mare, Baia Mare, Hunedoara, Tr. Severin, Sibiu, Slatina, Suceava, Piatra Neamț, Bacău, Brăila, Fetești și București.*

● *La 23 septembrie va începe la Bratislava turneul memorial Prochazka, la care au fost invitați și pugiliștii români Pavel Nedelcea, Aurel Simion, Nicolae Tudor, Petre Cimpeanu, Horst Stumpf și Ion Sănătescu. Ei vor fi însoțiți de antrenorul clujean Eugen Douda.*

„Centura Dunării"

GALAȚI, 16 (prin telefon de la corespondentul nostru). Incepînd de azi, arena Dunărea din Galați va găzdui o interesantă competiție pugilistică, rezervată juniorilor și dotată cu „Centura Dunării". La această întrecere, organizată de Consiliul județean local pentru educație fizică și sport, participă peste 80 de boxeri juniori din 12 centre cu tradiție în sportul cu mănuși. Printre concurenți se vor număra și numeroși finaliști ai campionatelor republicane.

Reuniunile celei de a II-a ediții a „Centurii Dunării" vor avea loc în zilele de 17, 18 și 19 septembrie.

T. SIRIOPOL

— CĂLĂRIE —

A XXI-a ediție a Campionatului național de călărie

FRUNTAȘII ECHITAȚIEI ÎȘI VOR DESEMNA CAMPIONII

La numai două săptămîni de la încheierea festivalului hipic, prilejuit de cea de a III-a ediție a Campionatului Balcanic, ce a avut loc la Craiova, maeștrii echitației revin în atenția iubitorilor acestui sport.

Incepînd de astăzi, *pe baza hipică din Calea Plevnei (de la orele 8)* au loc disputele etapei finale a Campionatului republican de călărie, atît la obstacole, cît și la dresaj.

Vor putea fi urmăriți în cele 11 zile de întreceri, proaspeții campioni balcanici *Iosif Molnar, Nicolae Mihalcea, Constantin Vlad* — deținători și ai titlurilor naționale în ediția trecută la dresaj, categoria grea, mijlocie și semigrea, și, respectiv, la obstacole, categoria mijlocie și semigrea — precum și alți călăreți fruntași: *Aurelian Stoica* (campion balcanic), *Alexandru Bozan* (campion național la dresaj cat. ușoară), *Gheorghe Moișanu* (campion național la obstacole, cat. ușoară), *Oscar Recer, Dumitru Velea* (campion național la obstacole cat. grea), și Cornel Ilin.

Evident, lista ar mai putea continua, dar trebuie să precizăm că la a 21-a ediție a campionatului republican de călărie participă aproape 95 de călăreți — seniori, juniori și fete — cu 110 cai, reprezentanți ai celor 11 centre hipice (C.S.M. Sibiu, Petrolul Ploiești, C.S.M. Iași, A.S. Mangalia, A.S. Cislău, A.S.A. Cluj, A.S. Rovine-Craiova, A.S. Mondial-Lugoj, Steaua, Dinamo, Centrul de călărie București).

Sperăm că virtuozii echitației, mulți dintre ei binecunoscuți și în arena internațională, vor face din nou dovada bunei lor pregătiri, oferind — credem unui număr cît mai mare de spectatori — momente de adevărată desfătare sportivă.

Iată, de altfel, programul primei zile: de la ora 8 — proba de dresaj, categoria ușoară și proba de obstacole nr. 1, cat. semiușoară; *în jurul orei 14,30* — proba de obstacole nr. 1, cat. ușoară și mijlocie.

Em. F.

— PENTATLON MODERN —

De duminică, în Capitală:

FINALA CAMPIONATULUI NAȚIONAL

Abia încheiate campionatele mondiale de la Fontainebleau și iată că pentatloniștii noștri sînt chemați să susțină un nou examen. De **data aceasta,** cei mai buni **sportivi ai țării își vor disputa** titlurile **de campioni (la individual și pe echipe) pe anul 1970, într-o întrecere ce se anunță** deosebit de atractivă. Fără îndoială, participanții la recentele campionate mondiale au prima șansă în disputa ce începe la finele săptămînii, dar nu-i exclus ca din rîndurile „celor de acasă" să consemnăm rezultate remarcabile. Marian Cosmescu, Dumitru Spîrlea, Constantin Zamfir, Constantin Călina, Ivan Banet, — iată-i pe cei mai autorizați să aspire la locurile fruntașe în ierarhia internă. În concursul pe echipe, Steaua nu poate pierde tilul de campioană, dar sperăm că sportivii militari vor dori să onoreze acest titlu cu rezultate dintre cele mai bune.

Este așteptată cu mult interes evoluția în Capitală a tînărului Albert Covaci, din Tg. Mureș, despre care se spun multe lucruri frumoase.

Finala campionatului republican de pentatlon modern programează prima probă — scrima — duminică dimineață, de la ora 8,30, în sala Floreasca II, celelalte (ordinea lor de desfășurare nu a fost încă stabilită) urmînd a avea loc în zilele de luni, marți, miercuri și joi.

Însemnări după C. E. ale juniorilor

— ATLETISM —

JUMĂTATE DINTRE ATLEȚII NOȘTRI AU EVOLUAT SLAB ȘI FOARTE SLAB!

Diferite clasamente — neoficiale — întocmite pe marginea recentelor campionate europene de atletism ale juniorilor plasează țara noastră pe locul 13 în bilanțul medaliilor, pe locul 11 la fete și 12 la băieți, avînd la bază numărul finaliștilor (ca la toate marile competiții, finalele s-au făcut cu cîte 8 atleți).

De la bun început trebuie spus că aceste locuri nu ne pot satisface, că ele reprezintă prea puțin față de aspirațiile atleților români a căror evoluție anterioară anunța pentru Paris o cu totul altă situație.

Dar, iată că faptele nu s-au petrecut așa cum se anticipa, așa cum se spera. Din cei 21 de atleți și atlete care au luat startul pe stadionul olimpic Colombes doar doi **(MARIA ILLI și CSABA DOSA)** au izbutit să urce pe podiumul premianților, ei avînd și cele mai frumoase comportări.

O a doua categorie o formează ceilalți finaliști **(Florica Boca** la lungime — locul VI, **Francisc Gedeon** la 400 m — locul VI și **Tamaș Szabo** la 100 m — locul VIII) care, pînă a ajunge între primii 8 la probele lor, au întrecut cîțiva adversari reputați. Despre ei se poate spune că au concurat mulțumitor.

Deși s-a clasat pe locul V la 4x100 m, considerăm totuși ca mediocră evoluția componenților ștafetei masculine **(Stan, Păsulă, Mitrofan, Szabo),** ale căror pretenții și posibilități erau cu totul altele, așa cum au dovedit-o în alte ocazii. Același calificativ, de mediocru, poate fi dat și **Nataliei Andrei** (1500 m), **Leontinei Sălăjan** (400 m), lui **Gheorghe Suha** (disc), **Mihai Negomireanu** (înălțime) și **Ion Vasilescu** (decatlon).

Slab s-au comportat **Marta Szatmari** (100 m g), **Eva Zörgö** (suliță), **Sandu Mitrofan** (100 m), **Sorin Păsulă** și **Constantin Stan** (200 m), **Ion Glava** (110 m g), iar foarte slab **Cornel Dima** (1500 m), **Dumitru Anghel** (10 km marș), **Eleonora Monoranu** (100 m), **Lucia Jinga** (lungime) și mai ales **Miron Ceacoi** (10 km marș), descalificat pentru mers neregulamentar (după 3 avertismente!!).

Deci, jumătate din lotul deplasat în capitala Franței a avut o evoluție necorespunzătoare, slabă sau foarte slabă.

Explicațiile, după părerea noastră, sînt multiple.

1. Participarea la C. E. de juniori a fost condiționată de F.R.A. de realizarea anumitor standarduri de performanță.

Nu este prima oară cînd federația noastră procedează astfel și nu e de loc o greșeală. Greșită este concepția unora dintre atleți (seniori și juniori), care consideră ca principal obiectiv obținerea acestor standarduri, pentru care „trag" în fiecare concurs, și care — după ce le-au obținut — apreciază că scopul a fost atins! **A fost atins, da,** dar cu ce preț?

Poate că în această privință F.R.A. va trebui să-și revizuiască politica față de standardurile de participare la diferitele competiții internaționale și să pretindă ca acestea să fie nu numai înregistrate, ci și reeditate într-o perioadă de timp cît de cît apropiată de data respectivei competiții.

O apreciem, de pildă, pe **Eleonora Monoranu** și sîntem convinși de talentul ei, dar nu e firesc că ea a fost trimisă la Paris pe baza rezultatului de 11,9 s realizat în luna mai!!! Și acesta este doar un singur exemplu, dar — din păcate — mai sînt și altele.

2. Așa cum au concurat, mulți dintre atleți au lăsat impresia că C. E. n-au fost pentru ei cea mai importantă competiție a acestui an, pentru care trebuiau să fie la jumătatea lunii septembrie într-o formă maximă. Acest lucru a fost înscris, de altfel, în planul de antrenament al fiecărui atlet încă din noiembrie 1969. Totuși, el n-a fost realizat.

Există desigur explicația unui sezon îndelungat de concursuri, a solicitării unora dintre atleți în competițiile de juniori și chiar de seniori (în special Natalia Andrei care a fost evident obosită), dar era de datoria antrenorilor să sesizeze F.R.A. că unii dintre candidații pentru Paris nu se mai aflau în formă. Știm, o deplasare la Paris este tentantă pentru oricine, dar s-a uitat — pe cît se pare — că pentru efectuarea ei s-au cheltuit sume însemnate din bugetul federației.

Cînd vom ajunge, oare, ca fiecare dintre antrenori să dea — cu toată seriozitatea — verdictul asupra unei deplasări... neturistice?

3. Ca și la C. E. ale seniorilor de la Atena, atleții noștri au sosit la Paris ultimii dintre participanți, cu mai puțin de 24 de ore înaintea concursului, ceea ce evident s-a văzut!

4. Pentru că a intrat în obișnuință, fiecare dintre atleți simte nevoia unei „dădăceli" a antrenorului înainte de concurs, a unui sfat în timpul întrecerii. Pentru cei 21 de atleți au fost trimiși însă doar 2 antrenori **(Nicolae Mărășescu** — antrenorul federal și **Dinu Cristea)** în timp ce R.D.G., Bulgaria, R.F.G. etc au avut cîte 15 antrenori! La fața locului, cei doi — ajutați și de prof. Vladimir Simionescu, conducătorul lotului — au făcut și ei cît au putut, dar n-au reușit să rezolve așa cum ar fi trebuit, totul, pentru că nu era practic posibil.

Este aceasta o problemă, ca și celelalte, de studiu pentru federația de atletism, ca și aceea, cea mai importantă de altfel, de a lărgi tot mai mult baza de selecție pentru atletismul nostru de performață.

Romeo VILARA

Cînd mai avea doar cîțiva pași ca să devină campion european la 400 m sovieticul Koches a căzut! Foto: MIROIR SPRINT

— Iahting —

BUCUREȘTENII CONDUC DUPĂ PATRU REGATE

MAMAIA, 16 (prin telefon, de la corespondentul nostru). Desfășurată pe un timp ceva mai bun, regata a IV-a a campionatelor naționale de yachting a demonstrat, încă o dată, superioritatea echipajelor bucureștene. Încercarea constănțenilor de la Electrica de a produce o surpriză la clasa **F. D.** nu a putut fi concretizată, deși aceștia au condus o bună parte din întrecere. Seriozitatea, siguranța cu care au evoluat Cantemir Bărbulescu și Florin Panaitescu (C.N.U. București) le-au adus o victorie clară, meritată.

Primii clasați în această a IV-a regată și în clasamentul general: **F. D.:** C. Bărbulescu — Fl. Panaitescu (C.N.U.); **STAR:** N. Dumitriu — N. Iliescu (C.N.U.); **SNIPE:** D. Popovici — B. Mărăcine (Electrica București); **FINN:** N. Opreanu (C.N.U.).

N. ENACHE

— TENIS —

INTRE 21 ȘI 27 SEPTEMBRIE

CAMPIONATELE NAȚIONALE DE TENIS ALE ROMÂNIEI

Pe terenurile din parcul Progresul și de la Centrul de antrenament nr. 2, se vor desfășura, între 21 și 27 septembrie, Campionatele naționale de tenis ale României.

Vor lua parte maeștri emeriți, maeștri și jucători de categoria I (pe **terenurile de la Progresul),** precum și tenismani avînd categoria a II-a de calificare (Terenurile complexului sportiv Ghencea).

La startul întrecerilor va fi prezent maestrul emerit al sportului **Ilie Năstase,** precum și **P. Mărmureanu, I. Santei** — campionul României, **S. Mureșan, C. Popovici, C. Dumitrescu.**

La fete, pe lista participantelor sînt înscrise numele campioanei țării **Iudith Dibar,** ale jucătoarelor **Agneta Kun, Eleonora Dumitrescu, Ecaterina Roșianu** și ale junioarelor **Elena Tacaci, Felicia Bucur, Valeria Balaj** ș.a.

LA... „LIBERUL ARBITRU" AL ARBITRULUI?

Nu punem nici un moment la îndoială buna credință a majorității arbitrilor în competițiile sportive la care sînt chemați să oficieze. Dar un caz — este drept, particular — ne determină să aducem, totuși, în discuție dacă arbitrajul poate să rămînă la... „liberul arbitru" al acestui om al justiției sportive.

Recent, aflîndu-ne pe terenul central din parcul Progresul, am asistat la o întîlnire de tenis din cadrul campionatului republican pe echipe. La un moment dat, o minge pornită din racheta jucătorului Manea a căzut pe tușă. Omul de pe scaunul de arbitraj — l-am numit pe Paul Dumitrescu — a strigat: aut! „Arbitrul este suveran" — ne-am spus, și am continuat să privim meciul. In definitiv, este posibil să ne fi înșelat, mai ales că noi ne aflam în tribună, oricum mai departe de locul unde stătea arbitrul. Numai că în pauza dintre două seturi, Paul Dumitrescu — fără calificare de arbitru, după cum aveam să aflăm ulterior — s-a întors către tribună, adresîndu-se unui prieten care îi admira... înălțimea la care ajunsese: „Mingea a fost pe tușă și ar fi trebuit să dictez punct în favoarea lui Manea. Dar n-am făcut-o pentru că omul m-a enervat" (? ? ! !). Cine era omul care l-a... enervat pe arbitru? Antrenorul echipei Dinamo, Marin Bădin. Acesta, trebuie să precizăm, nu protestase cu vehemență la decizia lui Dumitrescu. La mingea cu pricina se ridicase politicos de pe bancă, spunîndu-i arbitrului că i s-a părut a fi fost tușă. Atît, și totul pe un ton extrem de politicos.

Atunci de ce s-a „supărat" arbitrul? Dar, chiar dacă ceva l-ar fi iritat, el nu avea dreptul să abdice de la principiul dreptății, fără a mai vorbi de jargonul întrebuințat. Sperăm că făcînd public acest caz, F.R.T., prin comisia de disciplină, va lua măsurile cuvenite.

Ion GAVRILESCU

— CICLISM —

În întrecerile de pe velodromul Dinamo

ȘT. LEIBNER, DIN NOU ÎNVINGĂTOR

Ieri după-amiază, pe velodromul Dinamo au continuat întrecerile din cadrul campionatului municipiului București. In prima probă, urmărire individuală (4 000 m), victoria a revenit destul de clar lui Teodor Puterity (Steaua) care s-a dovedit mai în formă decît adversarii săi. Ordinea primilor patru a fost următoarea: 1. T. Puterity (Steaua), 2. Ioniță Marin (Dinamo), 3. Constantin Gonțea (Steaua), 4. Alexandru Sofronie (Dinamo).

Cea de a doua probă — 1 000 m cu start de pe loc — a fost deosebit de disputată, i-a revenit dinamovistului Ștefan Leibner. Clasamentul acestei probe: 1. Ștefan Leibner (Dinamo) 1:11,8; 2. Florian Negoescu (Steaua) 1:12,2; 3. Petre Dolofan (Steaua) 1:12,5; 4. Marin Ioniță (Dinamo) 1:12,7; 5. Constantin Gonțea (Steaua) 1:12,9; 6. Mihai Hrisoveri (Dinamo) 1:14,9.

Au urmat cursele cu adițiune. Juniorii au avut de parcurs 21 de ture cu sprint la fiecare trei ture. Rezultate: 1. Gh. Tudor (Steaua) 23 p, 2. Gh. Pîrvulescu (S) 19 p, 3. A. Florea (Șc. sp. 3) 16 p, 4. P. Vasile (Șc. sp. 3) 10 p, 5. C. Colțea (S) 10 p, 6. I. Enciu (Dinamo) 7 p.

În sfîrșit, în cursa cu adițiune rezervată seniorilor T. Puterity și-a adjudecat victoria, datorită unui plus de combativitate. Clasament: 1. T. Puterity (Steaua) 18 p, 2. P. Soare (S) 15 p, 3. T. Vasile (Dinamo) 10 p, 4. M. Popescu (Olimpia) 8 p, 5. N. Gavrilă (S) 8 p, 6. C. Iulian (Dinamo) 8 p.

Întrecerile continuă astăzi, de la ora 16, cu proba 4 000 m și urmărire echipe.

Horia ALEXANDRESCU

ȘTEFAN LEIBNER

— RUGBY —

Cu PETRE COSMĂNESCU, despre turneul selecționatei B, în Franța

„DORIM SĂ AVEM O COMPORTARE LA VALOAREA REALĂ A COMPONENȚILOR LOTULUI"

La această oră, pregătirile lotului B de rugby, care va întreprinde un turneu în Franța, sînt încheiate. Antrenorii și-au formulat concluziile, au fixat lotul. Dialogul nostru cu antrenorul principal **Petre Cosmănescu** își propune să abordeze în mod special aceste aspecte. **Și în plus, să afle ce perspective se întrevăd în cele trei partide la de Bourg en Bresse, Aurillac și Toulon.**

„Este evident că în timpul scurt de cînd am preluat lotul, imediat după întoarcerea din Irlanda, s-au făcut unele lucruri utile: **s-a realizat o mai bună omogenizare a compartimentelor** (desigur fiind preferați jucători cu calități apropiate) **s-a urmărit totodată accelerarea ritmului de deplasare în teren, deficiență de altfel vizibilă pînă acum aproape în toate cazurile. În fine, am încercat să corectăm unele greșeli de tehnică, individuală sau de compartiment.** Sigur că s-ar fi putut face și mai mult — fiindcă socotim că mai există încă multe retușuri de operat, dar, iată, a sosit ziua plecării..."

În legătură cu lotul propriu-zis, antrenorul Cosmănescu a ținut să ne precizeze că s-au ivit, în ultimul moment, o serie de dificultăți: „Principală, accidentarea lui **Leșan,** titular pe postul de aripă. Nu știm încă dacă îl vom putea folosi. Este posibil, de aceea, să-l cooptăm în lot pe **M. Niculescu** și, la fel, pe **Postolache.** Aceste dificultăți ne împiedică să precizăm acum, cu 3 zile înaintea primului meci, ce garnitură vom alinia la Bourg en Bresse".

În fine, cît privește perspectivele, interlocutorul nostru ne-a declarat:

„Turneul se anunță extrem de greu. Am văzut componența loturilor franceze și mi-am dat seama că FIECARE DIN ELE AR PUTEA REPREZENTA O NAȚIONALA. Dorim să avem o comportare la valoarea reală a componenților lotului, onorînd astfel cartea de vizită a rugbyului românesc".

— LUPTE —

LUPTĂTORI ROMÂNI PESTE HOTARE

LA VARȘOVIA — DINAMOVIADA DE LUPTE

În zilele de 26 și 27 septembrie, va avea loc la Varșovia prima ediție a Dinamoviadei de lupte (greco-romane și libere). Clubul bucureștean din Șos. Ștefan cel Mare va deplasa o echipă completă la „greco-romane" și 5 sportivi la „libere".

TURNEUL DE LA BISERȚ

La sfîrșitul acestei săptămîni, în zilele de 19 și 20 septembrie va avea loc la Biserț (Bulgaria) un turneu internațional de lupte libere. Din țara noastră vor participa următorii luptători: **Fl. Moț** (cat. 60 kg.), **V. Albu** (cat 70 kg.), **V. Țigănaș** (cat 80 kg.) și **Șt. Enache** (cat. 90 kg.). La întreceri au fost invitați sportivi din Iugoslavia, Uniunea Sovietică, Ungaria, România și Polonia.

„PANGLICA TATREI"

La Zakopane (Polonia) se vor desfășura în zilele de 26 și 27 septembrie tradiționalele întreceri de lupte libere, **„Panglica Tatrei",** la care vor participa concurenți din Bulgaria, R. D. Germană, România, Iran, Ungaria, Cuba și, bineînțeles, Polonia. Vor face deplasarea **I. Vanghelici** (cat. 48 kg.), **E. Buțu** (cat. 52 kg.), **I. Marton** sau **A. Balogh** (cat. 90 kg.) și **I. Șimon** (cat. + 100 kg.).

LUPTĂTORI BRAȘOVENI ÎN BULGARIA

Cunoscuta formație de lupte libere **Steagul roșu Brașov** va susține o întîlnire cu formația bulgară Razgrad în ziua de 22 septembrie. Juniorii brașoveni de la Școala sportivă Energia se vor confrunta și ei cu juniorii aceleiași formații.

LOTO – PRONOSPORT

TRAGEREA SPECIALĂ LOTO — 18 SEPTEMBRIE 1970

Mîine, va avea loc în București în sala Clubului Finanțe Bănci din strada Doamnei nr. 2 cu începere de la ora 18.45, tragerea specială LOTO. Această tragere specială oferă posibilitatea obținerii unor importante premii în frunte cu autoturismele.

In afara autoturismelor se mai atribuie premii în numerar de valoare variabilă și numeroase premii fixe în bani.

Cu bilete de 15 lei puteți participa la toate cele 5 extrageri. În total se extrag 36 de numere. Se atribuie 25 de categorii de premii. Astăzi este ULTIMA ZI pentru procurarea biletelor.

NUMERELE EXTRASE LA CONCURSUL PRONOEXPRES NR. 38 DIN 16 SEPTEMBRIE 1970

Extragerea I: 32 31 17 2 42 30

Extragerea I: 32 31 17 2 42 30

Fond de premii: 343 072 lei.

Report: 33 575 lei categ. I și 33 575 lei la categ. a II-a.

Extragerea a II-a: 34 33 8 38 29 22 7 44

Fond de premii: 305 376 lei.

Report categ. A: 44 731 lei.

Plata premiilor pentru acest concurs se va face astfel

— **In Capitală:** începînd de joi, 24 septembrie pînă la 31 oct. a.c. inclusiv.

— **In țară:** începînd aproximativ de luni 28 septembrie, pînă la 31 octombrie a.c. inclusiv.

PREMIILE TRAGERII LOTO DIN 11 SEPTEMBRIE 1970

Extragerea I: Categ. I: 1 variantă a 100 000 lei; a II-a: 4,35 a 15 864 lei; a III-a: 8,80 a 7 842 lei; a IV-a: 16,75 a 4 120 lei; a V-a: 76,95 a 897 lei; a VI-a: 204 a 338 lei.

Extragerea a II-a: Cat. A: 1 variantă 10% a 100 000 lei; B: 3 variante 25% a 17 289 lei; C: 8,75 a 5 928 lei; D: 19,35 a 2 630 lei; E: 12,20 a 4 251 lei; F: 41,75 a 1 242 lei.

Ambele extrageri: Cat. Z: 781,85 variante a 100 lei.

Report: Categ. I: 112 218 lei și categ. A: 69 527 lei.

Premiile de cîte 100 000 lei au fost obținute de: LINTE GHEORGHE comuna Berislăvești — Vîlcea (categ. I) și POPOVICI VASILE — Petroșani (bilet fracționat combinată 10%).

— Hochei —

LA GALAȚI A LUAT FIINȚĂ O ECHIPĂ DE HOCHEI PE GHEAȚĂ

Anunțasem, în miezul verii, că la Galați — unde există un modern și frumos patinoar artificial — a prins să se înfiripe și o formație de hochei pe gheață, care să confere marelui centru industrial dunărean nu numai rolul de gazdă, foarte amabilă, a întrecerilor din acest sport, ci și pe acela de competitor. Inimoșii sprijinitori ai hocheiului pe gheață de la Galați, fiind în situația de a lua totul de la început și dorind ca orașul lor să fie cît mai bine reprezentat în campionatul diviziei B, s-au văzut nevoiți să apeleze la improvizații în alcătuirea lotului. Găsind multă înțelegere la federația de specialitate, dar și la unele secții fruntașe în hochei, clubul sportiv municipal „DUNĂREA" a putut să-și asigure, pentru sezonul care bate la ușă, serviciile unui mare număr de jucători, majoritatea dintre ei tineri, reușiți la examenele de admitere în institutele de învățămînt superior din Galați, iar alții încadrați în școlile profesionale ale Combinatului siderurgic din localitate. La ora actuală, noua echipă de hochei pe gheață „Dunărea" Galați dispune de următorul lot de jucători: Radu Șerban, Romaniuc (portari), Corduban, L. Petrescu, Paraschiv, Doboș, D. Bogdan, St. Rusu (fundași), Ciubotaru, Trăușan, Peter, Sarkany, Medișanu, Tăbăcaru, Moroșan, Hincu, Olenici, Antemie (atacanți).

Aceștia sînt jucătorii pe care îi are la dispoziție noul antrenor al acestei echipe, cunoscutul **Ion Tiron, care va fi ajutat** în munca sa de **N. Tomovici,** pînă nu de mult antrenor la Rădăuți, unde a ridicat numeroase elemente tinere. Echipa și-a început pregătirile pe uscat și în jurul datei de 20 septembrie va veni la București pentru a susține cîteva partide amicale, continuînd antrenamentele pe gheață. La 10 octombrie este prevăzută și deschiderea patinoarului din Galați. Cu acest prilej, alături de jucătorii din echipa de seniori și de cei din formația de juniori, își vor începe activitatea pe gheață și centrele de copii, în așa fel încît în anii următori printre componenții acestei echipe să se numere cît mai mulți jucători din Galați.

După cum am mai anunțat **STEAUA** și-a început pregătirile pe patinoarul „23 August", urmînd ca la 26 septembrie să plece la Jihlava în Cehoslovacia. După o săptămînă de antrenamente în compania echipei campioane a Cehoslovaciei, Dukla Jihlava, Steaua va întreprinde un turneu în R. F. a Germaniei, evoluînd la Mannheim, Krefeld, Dusseldorf și Bad-Nauheim.

Celelalte **echipe fruntașe se pregătesc și ele intens în vederea primei manșe a campionatului,** programată la 17 octombrie. **DINAMO BUCUREȘTI** a revenit miercuri din turneul întreprins în R.F.G. și Cehoslovacia, urmînd să-și continue pregătirile în Capitală, **AVÎNTUL M. CIUC** intenționează să efectueze un turneu în Bulgaria și R.D.G., înaintea căruia se va pregăti pe gheață la București, iar **I.P.G.G.** va pleca la 1 octombrie pentru antrenamente și jocuri în localitatea Hodonin din Cehoslovacia.

Unde mergem

BASCHET: Sala Floreasca, de la ora 17: Varșovia — Budapesta, România — Cuba, meciuri în cadrul „Cupei Federației".

CĂLĂRIE: Baza hipică din Cal. Plevnei, de la ora 8 — campionatele naționale, proba de dresaj (cat. ușoară) și obstacole (cat. semiușoară). Ora 14.30 — obstacole (cat. ușoară și mijlocie).

CICLISM: Velodromul Dinamo, de la ora 16, campionatul Capitalei — proba de urmărire pe echipe.

VOLEI: Sala Floreasca, de la ora 20, **România — Brazilia** (m).

— FOTBAL —

„A fost vina mea, am luat totul prea în joacă..."

RĂDUCANU PROMITE... PENTRU ULTIMA OARĂ!

O prezență insolită pe culoarele redacției: Necula Răducanu, în mînă cu o fotografie. Parcă mai agitat decît îl știam, dar mai trist. Parcă mai vorbăreț, dar cu vorbe mai grele, mai cîntărite ca niciodată...

— Ce vînt te aduce pe la noi?

— Am primit ieri o poză din Brazilia, mi-a trimis-o Pelé, și m-am gîndit că poate n-ar fi rău să publicați această imagine. E doar vorba de cel mai bun jucător al lumii...

— Și te-ai gîndit numai la Pelé, venind încoace?

Tace încurcat, reînnodîndu-mi impresia că pe undeva nu-i decît un copil, un copil uriaș cu suflet bun, ușor de lovit.

— Nu. M-am gîndit și la mine.

MINUTUL DE ADEVĂR

— Spune-mi, te gîndești des la tine?

— În ultimul timp, mă frămînt mai mult ca oricînd. Nu mă dumiresc, parcă nu mă înțeleg. Mă analizez, mă uit și la alții...

— Crezi că toată povestea asta este în legătură cu...

— „Excluderea din lot! A fost vina mea, am luat totul prea în joacă... Nimeni nu-i răspunzător că am rămas în afară echipei naționale. Nimeni altul, decît eu... Nici nu știți cît m-a durut cînd am aflat că nu mai fac parte din lot... Nu-mi venea să cred!

Trece fotografia dintr-o mînă într-alta, amenințînd parcă s-o rupă... E neliniștit, dar e o neliniște blîndă, resemnată.

— N-ați fost la meci la Ploiești?...

— N-am fost!

— Păcat. ACOLO AM ÎNCEPUT CURSA DE REÎNTRARE ÎN ECHIPA REPREZENTATIVĂ, CURSA DE RECÎȘTIGARE A ÎNCREDERII. VREAU SĂ DEMONSTREZ TUTUROR CĂ RĂDUCANU E CEL MAI BUN PORTAR AL ROMÂNIEI!

— Ești chiar așa de sigur că vei reuși? Știi, nu-ți trebuie numai talent...

— Întrebați-i pe băieți cum mă antrenez. La sînge. Rămîn singur după ce pleacă ceilalți și fac „arătură" la poartă.

— Și tot îți mai lipsește ceva!

Pentru a treia — și ultima oară — discuția se frînge. Ochii lui Răducanu devin — brusc — mai strălucitori, mai metalici.

— Trebuie să fiu mai serios. Să fiu pe teren mai serios, cel puțin la fel cum sînt în viață... **Am să fiu!**

— Spune-mi, vrei să afle cititorii de promisiunea ta? De fapt, dacă mă gîndesc bine, n-ar fi prima...

— Știu eu, asta nu depinde de mine, dar aș dori — din toată inima — să se știe că Răducanu a promis că se va cumpăni, că va deveni serios, că va apăra din nou poarta „naționalei"!

Iată, Răducanu, lumea începe să afle...

Ovidiu IOANIȚOAIA

PLENARA COMITETULUI FEDERAL — LA 5 OCTOMBRIE

Plenara Comitetului federal, care urma să aibă loc în ziua de 21 septembrie, s-a amînat pentru 5 octombrie.

Ordinea de zi este următoarea:

1. Analiza participării echipei noastre naționale, la turneul final al C.M. de fotbal (Raportor: ION BALAȘ).

2. Întărirea cluburilor și a secțiilor de fotbal (Raportor: MIRCEA ANGELESCU).

3. Aprobarea regulamentului de organizare a activității sportive (Raportor: ȘTEFAN SOCACIU).

PE ADRESA ARBITRULUI DINULESCU

Într-o convorbire telefonică avută ieri, președintele clubului Dinamo Bacău, Roli Stratulat, *ne-a rugat să facem publice felicitările și caldele mulțumiri adresate de conducerea acestui club arbitrului* Constantin Dinulescu *și colegilor săi de la linie* (E. Martin *și* R. Stincan) *pentru modul competent și corect în care au condus partida de divizia A disputată duminică la Timișoara (încheiată, cum se știe, cu victoria clară a echipei ceferiste).*

Îndeplinim cu plăcere această rugăminte, pe care-o apreciem la fel de mult ca și arbitrajul prestat de C. Dinulescu, *un cavaler al fluierului a cărui prezență pe terenurile de fotbal am dori-o mai frecventă și însoțită întotdeauna de remarci elogioase.*

REZULTATE DIN ETAPA DE IERI A „CUPEI ROMÂNIEI"

Cîteva din rezultatele înregistrate în etapa disputată ieri a „CUPEI ROMÂNIEI": Cimentul Bicaz—Penicilina Iași 2—0 (0—0); Textila Cisnădie—Independența Sibiu 3—0 (3—0); Tarom București—Petrolul Videle 2—2 (1—0, 1—1) — după prelungiri; C.F.R. Simeria—Știința Petroșani 1—2 (0—0); Comerțul Alexandria—Chimia Tr. Măgurele 4—1 (1—0); Minerul Bihor—Aurul Brad 4—2 (1—1, 2—2); Minerul Teliuc—Minaur Zlatna 4—1 (2—1); Rulmentul Birlad—Nicolina Iași 3—0 (2—0); Energia Oraș Gh. Gheorghiu-Dej—Minerul Comănești 1—3 (0—1); I.T.A. Pașcani—Textila Botoșani 3—0 (1—0); Minerul Gura Humorului—Rarăul Cîmpulung 1—0 (1—0); C.I.D. Tg. Jiu—Minerul Motru 3—1 (0—1); Petrolistul Borzești—Tehnometal București 2—1 (0—0) — după prelungiri; S.U.T. Galați—Metalurgistul Brăila 4—1 (2—1); Soda Ocna Mureș—Dermata Cluj 2—0 (1—0).

CHIMIA SUCEAVA — S. C. SAFA BEIRUT (Liban) 4-1 (4-1)

Continuîndu-și turneul în țara noastră, echipa libaneză S.C. Safa Beirut a întîlnit, ieri, la Suceava, formația locală Chimia, în fața căreia a cedat net. Gazdele au manifestat — în special în prima repriză, cînd au folosit formația de bază — o superioritate evidentă. Pentru Chimia au înscris Goran 2 (1 din 11 m), Borcău și Gheghe.

Față de poartă, din acelea care fac deliciul „tribunelor": Suciu, portarul Stelei, boxează balonul sub privirile amenințătoare ale lui Neagu, omul de gol al Rapidului.

CUPLAJUL INTERBUCUREȘTEAN DE DUMINICĂ

FAȚĂ ÎN FAȚĂ

O dată cu revenirea Progresului în divizia A, mult așteptatele cuplaje inter-bucureștene au reintrat în actualitate. Primul, care are loc duminică, oferind publicului partidele Progresul — Dinamo și Steaua — Rapid.

Înaintea fluierului de începere a acestor partide, socotim interesant să reamintim rezultatele pe care le-au obținut, pînă acum, în campionat, adversarii de duminică.

PROGRESUL — DINAMO

Ediția	1955	0—3	1—0
„	1956	1—3	2—2
„	1957/58	5—3	1—2
„	1958/59	1—2	1—0
„	1959/60	1—1	1—0
„	1960/61	1—1	1—2
„	1961/62	1—4	2—2
„	1962/63	0—0	2—3
„	1963/64	3—2	0—2
„	1964/65	0—4	0—0
„	1965/66	Progresul a jucat în B	
„	1966/67	0—2	0—2
„	1967/68	0—0	1—2
„	1968/69	1—1	1—4
„	1969/70	Progresul a jucat în B	

STEAUA — RAPID

Ediția	1947/48	0—1	0—2
„	1948/49	2—5	1—1
„	1950	1—0	4—2
„	1951	2—1	0—1
„	1952	Rapid a jucat în B	
„	1953	1—0	1—1
„	1954	3—2	3—0
„	1955	Rapid a jucat în B	
„	1956	1—1	4—2
„	1957/58	1—3	0—0
„	1958/59	3—2	4—0
„	1959/60	5—2	1—1
„	1960/61	2—3	0—1
„	1961/62	1—2	1—2
„	1962/63	3—3	2—0
„	1963/64	4—3	0—2
„	1964/65	0—0	0—1
„	1965/66	0—2	3—2
„	1966/67	0—3	0—0
„	1967/68	2—0	1—3
„	1968/69	1—2	2—0
„	1969/70	3—3	1—1

Așadar, Progresul și Dinamo București s-au întîlnit de 26 de ori, PALMARESUL FIIND NET FAVORABIL DINAMOVIȘTILOR, care au realizat 13 victorii, în timp ce Progresul a învins numai de 6 ori. Șapte partide s-au terminat la egalitate.

În schimb, Steaua și Rapid nu s-au putut departaja, după 40 de meciuri, decît la golaveraj, ACESTA FIIND FAVORABIL STELEI, care a înscris trei goluri în plus. Altfel, Steaua și Rapid au cîștigat cîte 15 meciuri, terminînd la egalitate în celelalte 10 întîlniri.

RAPID SUSȚINE NOI ÎNTÎLNIRI INTERNAȚIONALE

După cum am fost informați în cursul zilei de ieri de către vicepreședintele clubului Rapid, Otto Zaharia, în următoarele săptămîni echipa de fotbal giuleșteană va susține cîteva noi întîlniri internaționale. Prima dintre ele este programată pentru miercuri, 30 septembrie, la Plovdiv, cu formația locală Lokomotiv. Această partidă, care se dispută sub egida U.S.I.C., constituie revanșa partidei din anul trecut, de la București, dintre aceleași echipe.

La 11 noiembrie, Rapid va evolua la Paris, în compania selecționatei feroviare a Franței. Meciul dintre aceste două formații contează ca semifinală a campionatului european feroviar, revanșa lui urmînd să aibă loc la București, în martie 1971.

★

Printr-o decizie a Biroului F.R.F., ex-clujeanul Codrea a fost legitimat în cursul zilei de ieri pentru clubul Rapid. El primește, astfel, drept de joc imediat în echipa giuleșteană.

Dobrin — accident de mașină

Antrenorul echipei **F. C. Arges, Titus Ozon,** ne-a adus la cunoștință, ieri, că jucătorul **N. Dobrin** a suferit un accident de mașină, din fericire fără urmări grave pentru internaționalul nostru, aflat în prezent în lotul reprezentativ.

Conducînd cu exces de viteză mașina pe șosea (peste 100 km la oră), el s-a lovit lateral de o basculantă. O mare șansă l-a ferit de o gravă nenorocire. El s-a ales cu cîteva zgîrieturi, dar medicii, grijulii, procedează și la radiografii.

După accidentele lui Dembrowschi și Dobrin, ambii din lotul reprezentativ de fotbal, nu ar fi cazul ca federația și cluburile respective să ia măsuri restrictive în privința circulației cu mașinile, a sportivilor de mare performanță?

DE LA I.E.A.B.S.

Biletele, pentru cuplajul de fotbal PROGRESUL — DINAMO, STEAUA — RAPID care va avea loc în ziua de 20 sept. a. c. pe stadionul 23 August, s-au pus în vînzare la casele de bilete obișnuite.

Pentru acest cuplaj sînt valabile biletele cu seria 117.

sportul în lume

ȘI TOTUȘI...

16 ECHIPE ÎN TURNEUL FINAL AL C. M. DE FOTBAL?

MUNCHEN, 16 (Agerpres). — Răspunzînd circularei F.I.F.A. cu privire la diferitele formule propuse în vederea turneului final al campionatului mondial din 1974, federația vest-germană de fotbal (organizatoarea ediției viitoare a C. M.) se pronunță pentru menținerea formulei cu 16 echipe.

În schimb, federația vest-germană propune o modificare în organizarea meciurilor în sensul ca după faza celor patru grupe preliminarii, cele opt echipe rămase în competiție să fie împărțite în două grupe de cîte patru, cîștigătoarele urmînd să-și dispute finala. Acest sistem, adoptat deja pentru turneul olimpic din 1972, este socotit mai echitabil și din punct de vedere sportiv.

În ceea ce privește formula cu 24 de echipe, un purtător de cuvînt al federației vest-germane a declarat că aceasta poate fi luată în discuție numai în cazul cînd cele opt locuri suplimentare ar fi atribuite unor zone geografice unde fotbalul are o valoare tehnică recunoscută.

CAMPIONATELE UNIONALE DE ATLETISM

La Minsk au luat sfîrșit campionatele de atletism ale U.R.S.S. În ultima zi, Anatoli Bondarciuk a cîștigat proba de aruncarea ciocanului cu rezultatul de 70,86 m, iar Leonid Mikitenko pe cea de 5 000 m cu timpul de 13:47,6. Cu o surpriză s-a încheiat săritura în înălțime, în care Serghei Budalov l-a întrecut pe Valentin Gavrilov, ambii trecînd ștacheta înălțată la 2,14 m.

Alte rezultate: 1 500 m — Jelobovski 3:41,2; suliță femei — Mara Saulite 56,34 m; pentatlon — Valentina Tihomirova 5 095 p.

Calei-doscop

RENDEZ-VOUS LA SAPPORO

Federația internațională de schi a luat hotărîrea să invite 140 de sportivi și oficiali pentru a participa la campionatele internaționale ale Japoniei. Acestea vor începe la 7 februarie 1971, în orașul Sapporo, locul viitoarei Olimpiade de iarnă. Vor participa reprezentanți a 45 de țări — 56 de specialiști ai schiului alpin și 84 la probele nordice.

KEINO ÎNVAȚĂ FOTBAL!

Campionul olimpic în proba de 1500 m, kenyanul Kipchoge Keino, a anunțat că dorește să se inițieze în arta fotbalului. Prilejul îi va fi oferit chiar luna aceasta, cînd Keino va începe să frecventeze cursurile școlii militare engleze pentru educație fizică de la Alderhot, unde există ore speciale de fotbal și rugby. El a fost invitat, pe timp de trei luni, la această școală întrucît campionul olimpic este profesor de sport la școala de poliție a Kenyei.

LUDMILA PAHOMOVA, REGIZOARE

Noul spectacol al trupei de balet pe gheață din Moscova a fost pus în scenă de o vedetă binecunoscută a patinajului artistic. Este vorba de Ludmila Pahomova care alături de Alexei Gorșkov a cucerit, în iarna trecută, titlul la proba de dans. Acest spectacol constituie lucrarea de diplomă a patinatoarei care a absolvit școala superioară de artă dramatică „Lunacearski".

„MONSTRUL" DIN NOU ÎNVINS

Înginerul englez Bob Fletcher, în vîrstă de 34 de ani,

A mai căzut un record...
(din „SPORTOWIEC-Varșovia)

O victorie care se cucerește greu este desigur aceea a scufundătorilor în adîncuri, de pildă aceea a francezului JACQUES MEIYEUR *(în fotografie).* În competiția desfășurată acum cîteva zile în golful *Ito,* din apropiere de Tokio, intrepidul înotător a stabilit *un nou record mondial, coborînd la 76 m în adîncul mărit.* Iată-l, arătînd tuturor plăcuța de metal ce indică adîncimea atinsă, pe care a culeș-o la capătul extraordinarei sale curse submarine. Vechiul record era deținut de italianul *A. Majorda,* cu 74 m.

în iarna mondial Acest lucrarea de diplomă a patinatoarei care a absolvit școala superioară de artă dramatică „Lunacearski".

a vrut să demonstreze că nu se teme de faimosul monstru a cărui fantomatică existență mai este menționată și azi în lacul scoțian Loch Ness. În consecință, el a hotărît să traverseze înot acest lac, în lungime de 40 km, în ciuda avertismentelor că ar putea să... întîlnească monstrul. Fletcher și-a ținut promisiunea. El a acoperit distanța în 14 ore și 1 minut, ceea ce înseamnă și o performanță remarcabilă.

Vechiul record (31 ore și 31 minute) fusese stabilit în urmă cu opt ani. Pe atunci, această realizare a fost considerată cu adevărat senzațională, întrucît se încumetase să sfideze legendarul monstru, chiar o fată, Brenda Sharratt, în vîrstă de 19 ani!

TELEX • TELEX • TELEX • TELEX

La Leipzig a început întîlnirea triunghiulară de atletism Bulgaria — Finlanda — R.D.G.. Iată cîteva dintre rezultatele înregistrate: masculin: 400 m — Kukaaho (F) — 46,1, greutate — Briesenick (RDG) 20,11 m; 10 000 m — Krebs (RDG) 28:58,4; disc — Thorith (RDG) — 60,32 m; feminin: 100 m — Heinich (RDG) 11,7, 1 500 m — Burneleit (RDG) 4:13,7; 400 m — Eklunf (F) 53,0; greutate — Gummel (RDG) — 18,59 m.

Turneul internațional masculin de baschet de la Cracovia s-a încheiat cu victoria formației locale Wisla. În meciul decisiv, baschetbaliștii polonezi au întrecut cu scorul de 84—53 (41—16) echipa cehoslovacă Iskroi Svit.

■

În prima zi a turneului internațional masculin de handbal de la Rostock, reprezentativa R.D. Germane a învins cu scorul de 16—9 (7—3) formația Poloniei. Într-un alt joc, selecționata Suediei a dispus cu 14—13 (6—4) de echipa secundă a R.D. Germane.

■

După disputarea a șase etape, în Turul ciclist al Cataloniei conduce rutierul italian Franco Bitossi, urmat de spaniolii Zubero — la 34 sec., Galdos — la 59 sec. Lasa — la 1:27,0.

„Turul Nordului" s-a încheiat, la Roubaix, cu victoria rutierului belgian Hooyberghs, urmat de francezii Catiau — la 4:01 și Leblanc — la 4:31. Olandezul Janssen a ocupat locul 9 la 7:06, iar francezul Pingeon pe locul 19 la 7:58 de învingător. Ultima etapă (Anzin — Roubaix, 180 km), a fost cîștigată de belgianul Verbeeck — 4h 39:52.

La Varșovia s-a disputat întîlnirea internațională de volei dintre selecționatele masculine ale Poloniei și Braziliei. Victoria a revenit voleibaliștilor polonezi cu scorul de 3-0 (15—9, 15—7, 16—14).

În cadrul unei gale de box desfășurate la „Madison Square Garden" din New York, fostul campion mondial de categoria grea, Floyd Patterson, l-a învins prin k.o. în repriza a 10-a, pe compatriotul său Charlie Green.

Cursa automobilistică de la Imola (Italia) a fost cîștigată de englezul Brian Redman, pe „Porsche 917" — 517 km în 2h 43:53,6 (medie orară 183,668 km). Pe locurile următoare s-au clasat italianul Andrea de Adamich pe „Alfa Romeo", vest-germanul Kurt Ahrens pe „Porsche 908", francezul Gerard Larousse pe „Porsche 908" etc.

■

Sportivul francez Jean-Yves Parpette a stabilit un nou record mondial de viteză la schi nautic, realizînd o medie orară de 140 km. Tentativa a fost realizată în apropiere de Caen, schiorul nautic fiind tractionat de un automobil care rula pe țărmul mării.

ADMIRA ENERGIE — UN ADVERSAR VALOROS AL REPREZENTATIVEI ROMÂNIEI

VIENA, 16 (prin telefon, de la corespondentul nostru).

Echipa Admira, care va fi săptămîna viitoare sparring-partenerul echipei naționale a României, într-un meci care va avea loc la București, are o veche și frumoasă tradiție în fotbalul austriac. Admira aparține acum de Uzina electrică din cartierul Mögling, din periferia capitalei, motiv pentru care poartă numele de Energie.

După 6 meciuri, ea se află în fruntea clasamentului, fiind o singură dată învinsă (cu 1—0 de Sturm, la Graz). În celelalte 5 jocuri, Admira a obținut numai victorii: 3—1 cu Watens (a), 3—0 cu Simmering (d), 4—3 cu L.A.S.K. (a), 6—2 cu Wacker (a) și 1—0, cu F.C. Austria, campioana țării (d).

După aprecierile cronicarilor de specialitate, Admira-Energie este un excelent sparring-partener pentru echipele naționale. Ea a jucat de altfel, deseori cu echipele Iugoslaviei, Cehoslovaciei și Ungariei, în cadrul pregătirilor pe care acestea le făceau înaintea unor confruntări importante. În general, echipa este tînără (medie de vîrstă 23 de ani), cel mai în vîrstă fiind iugoslavul Glaici (fratele mai mare al internaționalului iugoslav), iar mezinul formației este fundașul Rosner (19 ani).

Antrenorul formației e fostul internațional cehoslovac Anton Malatynski, care în meciurile de campionat a folosit următorul 11 de bază: Fleischmann — Rosner, Demantke, Kozlicek, Strasser — Hruby, Latzke, Streiff — Glaici, Kreuz, Böhm.

Admira Energie are 3 jucători internaționali, care au evoluat recent la Graz în meciul amical cu Iugoslavia: vîrful de atac Kreuz și fundașii Demantke și Strasser.

Kurt CASTKA

SURPRIZE DE PROPORȚII LA COLUMBUS

Bazsanowski din nou învins!

În ziua a patra a campionatelor mondiale de haltere de la Columbus (S.U.A.) s-au desfășurat întrecerile la categoria ușoară. Ele s-au încheiat cu o surpriză de proporții. Campionul mondial și olimpic a fost din nou învins!

La C.E. de la Szombathely, Bazsanowski a suferit prima înfrîngere, în lunga și prodigioasa sa carieră, din partea sportivului maghiar Bagocs. Toți cei prezenți la „europene" au afirmat că Bazsanowski se va revanșa la „mondiale" și va stabili chiar un nou record mondial. Dar lucrurile nu s-au petrecut așa. **Zbignew Kaczmarek** (Polonia) a devenit campion mondial la cat. ușoară cu 440 kg. Pe locurile următoare s-au clasat Waldemar Bazsanowski (Polonia) și **Ianoș Bagocs** (Ungaria) cu 432,5 kg.

În urma controlului anti-doping, federația internațională și comisia de organizare a campionatelor au hotărît să fie descalificați primii trei clasați la categoria muscă, pentru motivul că ar fi folosit substanțe considerate doping în sportul halterelor. În această situație titlul de campion mondial a fost atribuit celui de-al patrulea clasat inițial, filipinezul **Del Rosario,** cu performanța de 322,5 kg. Pe locul doi se clasează polonezul Smalcerz, iar locul trei revine indonezianului **Deptnios.**

TRAGEREA SPECIALĂ LOTO 18 SEPTEMBRIE 1970 ATRIBUIE

AUTOTURISME:

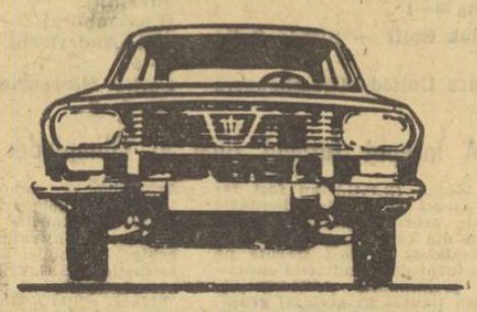

DACIA 1300 - SKODA 1000 M.B. - MOSKVICI 408 - DACIA 1100 - SKODA S. 100 - FIAT 850 - NUMEROASE PREMII ÎN BANI

Azi, ultima zi pentru procurarea biletelor

MARI SUCCESE ROMÂNEȘTI ÎN CUPELE EUROPENE LA FOTBAL

U.T.A. ARE POSIBILITATEA SĂ ELIMINE PE FEIJENOORD

ROTTERDAM, 16 (prin telefon de la trimisul nostru special).

Pe un timp friguros, în fața a peste 60 000 de spectatori, la ora 20,30 (ora locală), cunoscutul arbitru spaniol **Gaspar Pintado** a chemat pe gazonul stadionului **„FEIJENOORD"** 22 de fotbaliști, reprezentînd echipa gazdă și campioana României, U.T.A., pentru primul lor meci din cadrul manșei inaugurale a C.C.E.

La fluierul lui Gaspar Pintado s-au aliniat la centrul terenului următoarele formații :

FEIJENOORD : Treytel — Romeijn, Israel, Laseroms, Van Duivenbode — Hasil, Jansen — Wery, Kindvall, Van Hanegem, Moulijn.

U.T.A. : Gornea — Birău, Lereter, Pojoni, Broșovschi — Domide, Petescu, Calinin — Axente, Otto Dembrovschi, Dumitrescu.

Pe un fundal sonor mai mult decît explosiv — fluierul arbitrului mai degrabă se... bănuiește, decît se aude — partida debutează cu atacurile dezlănțuite ale gazdelor, care în primele trei minute obțin două lovituri de colț.

În min. 14, campionii României inițiază primul contraatac fulgerător, Dembrovschi este faultat în marginea laterală a careului mare, Axente execută cu boltă și FL. DUMITRESCU REIA SENZAȚIONAL, CU CAPUL, PESTE PORTARUL TREYTEL : 1—0 PENTRU U.T.A. !

Stupoare în tribune. Pe gazon, jocul se echilibrează și Feijenoord — campioana de

DOMIDE și BROȘOVSCHI

cluburi a lumii — pare descumpănită. Minute în șir jocul se consumă la centrul terenului. **În min. 25, la o fază care nu anunța mai nimic, MIJLOCAȘUL JANSEN TRIMITE UN ȘUT SLAB SPRE POARTA LUI GORNEA, BALONUL CADE ÎN FAȚA PORTARULUI ROMÂN ȘI SE STRECOARĂ ÎN PLASĂ: 1—1 !**

Pînă la pauză, olandezii atacă furibund, dar tabela de marcaj rămîne neschimbată.

Repriza secundă se desfășoară în nota generală de dominare a formației olandeze, dar arădenii se apără cu calm și decizie, contraatacînd extrem de periculos. Lereter joacă fără greșeală și celebrul Kindvall este ca și inexistent, determinîndu-l pe antrenorul Happel să-l înlocuiască în min. 70, cu Van Daele.

Olandezii atacă mai mult, dar minutele se scurg fără nici o influență asupra ...tabelei de marcaj. Spre sfîrșit, ambele echipe ratează cîte o mare ocazie de gol, prin Van Hanegem (min. 75) și, respectiv, Fl. Dumitrescu (min. 80).

Fluierul final al arbitrului spaniol — care a condus excelent o partidă dificilă — **consfințește scorul de 1—1, o strălucită performanță pentru campionii României, cărora meciul retur, de la Arad, le oferă marea șansă de a juca de la egal la egal cu recenta laureată a „Cupei intercontinentale". Și de a o elimina. Bravo U.T.A. !**

Marius POPESCU

STEAUA, CELE MAI MARI ȘANSE PENTRU TURUL II

KARPATI LVOV — STEAUA

Stadionul central „Drujba", teren foarte bun; timp ușor înnorat, temperatura 25 grade ; spectatori — aproape 50 000. A înscris Tătaru (min. 88). Raport de cornere : 9—8 pentru Karpați.

KARPATI : Vaida—Gereg, Potochniak, Sirov, Danilciuk, GROVARSKI, SAVKA, GRESCHAK, Gabovda (din min. 57, Daniliuk), Kulchizki, LIHACIOV.

STEAUA : SUCIU — SĂTMĂREANU, Ciugarin, HĂLMĂGEANU, VIGU, ȘTEFANESCU, NAOM, Pantea, TĂTARU, Dumitriu III, Manea.

A arbitrat bine Istvan Zsolt, **ajutat de** D. Vadas **și** I. Kamaraș **(toți din Ungaria).**

LVOV, 16 (prin telefon, de la trimisul nostru special).

Steaua a debutat cu succes în noua ediție a competiției europene dotată cu „Cupa cupelor". În partida inaugurală, de miercuri, desfășurată atît la lumina zilei cît și a reflectoarelor (repriza a II-a), elevii lui Ștefan Covaci și Ștefan Onisie au întrecut la limită, 1—0 (0—0), pe deținătoarea Cupei U.R.S.S., formația Karpati Lvov. Rezultatul strîns cu care s-a încheiat meciul reflectă aproape fidel raportul de forțe de pe **Stadionul central „Drujba".**

Steaua a întîlnit un adversar dificil, dornic să se afirme într-o întrecere de asemenea amploare, care a luptat cu dîrzenie pentru realizarea unei mult dorite victorii. Dar, după consumarea celor 90 de minute, fotbaliștii din Lvov au părăsit învinși dreptunghiul de gazon. După cum se anticipa, „11"-le lui Karpati a încercat să se impună din primele minute, încurajat frentic de zecile de mii de suporteri, care au umplut pînă la refuz tribunele stadionului. Localnicii au deținut inițiativa 15 minute, în care au supus unui adevărat asediu poarta lui Suciu. În această perioadă, ca de altfel și pînă la sfîrșitul întîlnirii, ei au jucat în viteză (ceea ce a caracterizat, în principal, evoluția echipei gazdă), au folosit deseori cele două extreme (Greschak, Lihaciov), au șutat puternic, în majoritatea cazurilor de la distanță. La acțiunile lor ofensive au contribuit, de regulă, cei doi mijlocași, Grovarski și Savka, ambii șuteri de temut. Treptat, treptat bucureștenii — **superiori pe plan tehnic și tactic — au reușit să se impună, printr-un joc combinativ.** Cele două „pistoane", **Naom** și **Ștefănescu,** au funcționat **ireproșabil,** alimentînd cu mingi utile cvartetul ofensiv sau, atunci cînd s-a ivit situația, au pus umărul în sprijinul apărătorilor. În ceea ce privește sistemul defensiv, el a funcționat bine, făcîndu-și din plin datoria, deși a fost supus la mari și numeroase solicitări. De remarcat că fundașii laterali, **Vigu** și **Sătmăreanu,** n-au ezitat să urce pînă în careul advers, de unde au încercat poarta lui Vaida. Astfel, funcționînd cu toate motoarele, și mai cu seamă orientîndu-se bine în teren în momentele cheie, Steaua a meritat această prețioasă victorie.

Din interesantul film al meciului, care s-a derulat sub privirile noastre, redăm cititorilor cîteva secvențe mai aparte. În min. 19 semnalăm o primă ocazie a bucureștenilor de a deschide scorul : Pantea a ajuns aproape de linia de fund, de unde a centrat, și Manea, de la numai 6 m, a reluat cu capul peste poartă. În min. 37, e rîndul lui Tătaru să centreze cu precizie la Pantea, dar acesta — din păcate — n-a mai putut ajunge balonul. În min. 42, Grovarski, de la 16 m, a șutat puternic, razant cu bara transversală, iar o clipă mai tîrziu, Lihaciov a expediat o „bombă" pe lîngă poarta lui Suciu. În repriza secundă (min. 68) am asistat la o acțiune incisivă a extremei stîngă Lihaicov, lichidată, însă cu promptitudine da Hălmăgeanu. În min. 81, Vigu, aflat din nou în careul advers, a fost deposedat de balon în ultimul moment. În fine, iată și **secventa golului : în min. 88, Vaida a degajat defectuos, același Vigu — prezent în prima linie — a trimis cu capul mingea înainte, fundașul Gereg a alunecat, iar TĂTARU — atent pe fază — a intrat în careu, trimițînd balonul pe lîngă Vaida, în plasă : 1—0.** Astfel, Steaua a făcut un important pas pentru calificarea în turul II al „Cupei cupelor".

Pompiliu VINTILĂ

DINAMO, UN PAS MARE SPRE CALIFICARE

Oricît ar fi fotbalul sportul tuturor posibilităților, putem spune că Dinamo București a realizat în prima manșă a dublei întîlniri cu P.A.O.K., un rezultat care este greu de crezut că ar mai putea fi clintit de cel de al doilea joc, de la Salonic. Există o lege nescrisă a acestor cupe europene cu partide în dublu exemplar, rareori neconfirmată de fapte, potrivit căreia calificarea se obține pe teren propriu. Ceea ce, presupunem, a și reușit Dinamo prin scorul categoric de 5—0, realizat la capătul unui meci în care victoria n-a stat nici un moment sub semnul întrebării, singura necunoscută fiind scorul cu care se va încheia partida. Este drept că rezultatul de la pauză nu ne lăsa să-l întrevedem pe cel final din cauza lipsei de decizie a atacului dinamovist și, poate, și apărării calme și lucide din această parte a jocului, a oaspeților, masați în fața propriului careu și aplicînd un marcaj strict. Dar, după înscrierea golului al doilea, imediat după pauză, era evident că va urma o netă victorie a echipei române.

DINAMO BUC. — P.A.O.K. SALONIC 5—0 (1—0)

Stadionul DINAMO, timp frumos, teren bun, spectatori : circa 20 000. Au înscris : Dumitrache (min. 8, 49 și 73) și Doru Popescu (min. 64 și 83). Raport de cornere : 6—0. Șuturi la poartă: 24—5.

DINAMO BUCUREȘTI — Constantinescu, CHERAN, Stoicescu, DINU, DELEANU, Sălceanu, (din min. 73 Moldovan), R. NUNWEILLER, Nuțu (din min. 46: DORU POPESCU), Both, DUMITRACHE, Lucescu.

P.A.O.K. SALONIC : CRISTODULOS — Bunaris, FUNDUKITIS, Papahristudis, Papadopoulos, Belis, Dramalis, Sarafis, KUDAS, Mazurakis, PARIDIS.

A arbitrat bine Petric Sandor, **ajutat la linie de** Katona Iozsef **și** Scaban Zoltan **(toți din R.P. Ungară).**

Dinamo a dominat, aproape la fel de categoric în ambele reprize. Poate chiar mai mult în prima. În această perioadă, însă, aripile bucureștenilor n-au făcut jocul specific acestor posturi, n-au trimis decît în puține ocazii acele centrări decisive, pe care Dumitrache să le poată exploata prin detenta sa acrobatică, prin zvîcnirea sa spectaculoasă și eficace. Înaintașii s-au căutat îndelung unii pe alții, au atacat numai frontal, ceea ce i-a adus în repetate rînduri în fața unui zid de nepătruns, înaintea căruia se spulberau șuturile și speranțele.

Dinamo a trebuit să se mulțumească, înainte de pauză, doar cu golul înscris cu capul, în stilul său caracteristic, de **Dumitrache,** lă o lovitură liberă indirectă, deși jocul îi mai oferise destule ocazii înainte de acest gol, și mai ales după el. Chiar și fundașul lateral dreapta al bucureștenilor, **Cheran,** a fost în două rînduri (min. 17 și 25) foarte aproape de a marca, pentru a nu mai vorbi de **Dinu, Dumitrache** și **Both,** ale căror șuturi s-au oprit sau au fost deviate de betonul apărării lui P.A.O.K. O mare ocazie a fost creată de Cheran, în min. 42. Dar Dumitrache n-a putut obține în cea mai bună poziție de șut, decît un platonic corner. De altfel, în prima repriză, dinamoviștii n-au avut precizie în șuturi, nici atunci cînd ultimele poziții ale oaspeților fuseseră străpunse. Doar Dinu a tras o dată în plin, dar portarul grec, bine plasat, a reușit să trimită mingea peste poartă.

După pauză s-a schimbat aspectul jocului, dominarea dinamoviștilor trecînd în faza concretizărilor. S-au întîmplat două lucruri care au dus la acest deznodămînt favorabil pentru gazde. Intrarea în linia de atac a lui Doru Popescu, jucător atletic, cu forță de pătrundere netentat de exhibiții tehnice, nerentabile în majoritatea cazurilor, a dus la o simplificare a jocului, la dezlănțuirea unor acțiuni mai explozive, care au făcut ca apărarea oaspeților să se prăbușească. Așa a venit golul al doilea (cursă Doru Popescu, reluare în poartă Dumitrache), care, pe de o parte, a arătat gazdelor drumul cel mai scurt și mai sigur spre noi reușite, iar pe de altă parte, a dinamitat nervii jucătorilor greci. Golul al treilea, „căzut" și el destul de repede, i-a făcut pe oaspeți să-și piardă complet controlul. Și, astfel, în continuare, ei abandonează, practic, lupta sportivă, pentru a continua partida cu obstrucții permanente și manifestări împotriva normelor de conduită sportivă. Ca urmare arbitrul elimină pe jucătorul grec Belis pentru lovire intenționată, fără balon. Apoi la refuzul jucătorilor greci de a se conforma hotărîrii arbitrului, asistăm la scene necunoscute pe terenurile noastre de sport. **Întreruperea jocului durînd mai mult de 3 minute i-ar fi dat arbitrului dreptul de a opri definitiv partida.**

Este lesne de închipuit tensiunea în care a continuat apoi meciul. Cei care au avut cel mai mult de pierdut au fost jucătorii greci. După ce ne arătaseră o bună tehnică individuală, acum ei renunțaseră la orice intenție de joc, punînd pe primul plan manifestările nesportive. Este regretabil că, la scorul de 5—0, dinamovistul Moldovan s-a lăsat antrenat de această atmosferă, fapt care l-a adus și pe el pe tușă.

Oaspeții ne-au dovedit că nu știu să piardă. Dinamo ne-a arătat că știe să cîștige. Dar, ieri, partida putea să nu aibă nici un istoric, dacă bucureștenii s-ar fi mobilizat mai repede, atacînd cu vigoare de la începutul meciului și înscriind goluri.

La 5—0, parcă nu e totuși atît de nimerit obișnuitul „dar"...

Jack BERARIU

Minutul 8. Planînd deasupra tuturor, Dumitrache a deschis scorul, cu obișnuita lui lovitură de cap. Foto : N. DRAGOȘ

UNIVERSITATEA CRAIOVA, AVANTAJ MINIM ÎN RETUR

CRAIOVA, 16 (prin telefon, de la trimisul nostru). De la primul schimb de mingi era vizibil că fotbaliștii craioveni se aflau sub stăpînirea emoțiilor prilejuite de debutul într-o competiție de prestigiu care este azi C.E.T. Au încercat încă din start să preia conducerea ostilităților, să-și pună, cum s-ar spune, adversarul la respect, dar, pe parcurs, în evoluția localnicilor au început să apară evidente scăderi.

Cînd în min. 1 Țărălungă a sprintat și a centrat excelent, punîndu-l în situație dificilă pe Konrad care a respins cu capul în extremis, spectatorii, întregul stadion, sperau într-o victorie de prestigiu. A urmat apoi (min. 2) o intercalare în atac a lui Strîmbeanu, o centrare la fel de reușită și de periculoasă dar și ea rămasă fără rezultat concret. Au trecut 8 minute pînă ce Dosza a ieșit la atac, atunci cînd Kocsis a șutat de la 18 m în brațele lui Pilcă. În min. 10, Bercesi a pătruns adînc în terenul advers și doar intervenția de ultim moment al lui Velea a lămurit o situație critică. De acum, s-au văzut clar intențiile formației maghiare. Înaltul Maurer — libero —, internaționalul Konrad — umbra lui Oblemenco — joc închis în apărare și dacă e cazul — și a fost — aruncări de baloane mult în afara spațiului de joc. La înaintare, contraatacuri. Și aceste rare incursiuni au fost foarte periculoase, mai ales pe centru, unde Mincă greșea repetat intervenții, pase, deposedări. După două șuturi (min. 13, Ivan și min. 18, Țărălungă), apărate de Kollar, craiovenii au început să dispară din joc, să se afle în dificultate uneori. Prea devreme cedaseră nervii lui Mincă. Strîmbeanu și Oblemenco, de a marca, dar Velea intervine și-l deposedează. Țărălungă mai sprintează și el o dată (min. 57) dar ce folos, centrarea lui e nefructificată pentru că Oblemenco așteaptă mingea la picior ! *Min. 67 — stupoare ! O nouă greșeală în apărare, MATHE îl driblează cu ușurință pe Mincă,* șutează de la 15 m și mingea zboară pe lîngă mîinile lui Pilcă (nici el atent) și... 0—1. Nu trece nici un minut și survine egalarea. *De pe partea dreaptă, Martinovici centrează, Oblemenco pasează lui ȚĂRĂLUNGA, care, de la 8 metri, șutează cu șpițul jos lîngă bară :* 1—1. Abia de-acum, Universitatea avea să joace la nivelul posibilităților arătate de atîtea ori. Pe fondul unei dăruiri totale se realizează și faze de fotbal autentic. Adversarul este vizibil depășit, pus în inferioritate, mai ales în apărare unde se bîlbîie. Dar situațiile de gol nu sînt concretizate : Neagu (min. 70), Martinovici (72), Deselnicu (74, de la 2 m). Oblemenco 78, reluare de la 25 m, peste Kollar, dar pe lîngă poarta goală). Abia în min. 80 craiovenii reușesc să înscrie : *Martinovici (tot el) centrează pe partea opusă la ȚĂRĂLUNGA. Acesta trimite, cu boltă, în fața porții, unde STRÎMBEANU se înalță și înscrie un splendid gol cu capul.* Unul singur dintr-o suită de ocazii.

Constantin ALEXE

UNIV. CRAIOVA — PECS DOSZA 2—1 (0—0)

Stadion Central, timpul — neobișnuit de cald, teren foarte bun, spectatori 15 000. Au marcat, în ordine, Mathe **(min. 67),** Țărălungă **(min. 68) și** Strîmbeanu **(min. 80). Șuturi la poartă: 14—10 ; raport de cornere 9—2.**

UNIVERSITATEA CRAIOVA : Pilcă — Niculescu, Mincă, DESELNICU, VELEA, STRÎMBEANU, IVAN, Nițâ (min. 46 MĂRTINOVICI), Neagu, Oblemenco, ȚĂRĂLUNGĂ.

PECS DOSZA: KOLLAR— Hernadi, MAURER, KONRAD, Kicses, Kocsis, Toth (min. 66 Ronay), Bercesi, Daka, MATHE, RADI.

A arbitrat bine E. PAPAVASILIU, ajutat la linie de E. Pagurtzis **și E.** Platopulos **(toți din Grecia).**

Preliminariile campionatelor mondiale de volei

APRECIERI UNANIME PENTRU ECHIPA FEMININĂ A ROMÂNIEI

SOFIA, 16 (prin telefon, de la trimisul nostru special). Ora tîrzie la care s-a încheiat partida dintre echipele **ROMÂNIEI** și **CUBEI,** nu ne-a permis relatarea unor amănunte asupra jocului celor două formații. Este cazul să o facem acum. Pe terenul sălii de sport Slivița, în prezența unui numeros public spectator, s-au aliniat următoarele echipe : **ROMÂNIA : Eugenia Rebac, Mariana Popescu, Florentina Itu, Mariana Baga, Rodica Popa** (înlocuită pe parcurs cu **Viorica Bincheci), Helga Bogdan ; CUBA : Mercedes Perez, Mercedes Pomares, Margarita Mayeta, Miriam Herrera, Nelly Barnet, Nuris Sebey.** Meciul a fost arbitrat de **N. Lencev** și **T. Todorov,** ambii din Bulgaria.

Partida a satisfăcut integral exigențele spectatorilor, ei asistînd la un meci de bun nivel tehnic, în care vioara întîi a fost echipa României, învingătoare fără prea mari dificultăți, deși adversarele s-au prezentat bine pregătite. Elementele determinante ale victoriei au fost blocajul ferm și agresiv, dublajul prompt, atacul percutant, precum și inspiratele intervenții în linia a II-a. Punctele cedate, în special, în setul al II-lea, s-au datorat unor greșeli de plasament în teren, fiindcă s-a jucat cu centrul doi retras, lăsîndu-se mijlocul terenului neacoperit. Dintre toate voleibalistele române — care s-au comportat foarte bine — s-a detașat **RODICA POPA** prin jocul excelent prestat, mai cu seamă în momentele de dificultate, cînd și-a asumat răspunderea rezolvării unor acțiuni încheiate, toate, cu succes.

Echipa Cubei a avut în **Nelly Barnet** (1,86 m, 19 ani) o excelentă trăgătoare, totodată, cea mai bună componentă a ei.

În urma calității jocului prestat, mai mulți antrenori ai unor echipe deja calificate și-au exprimat dorința de a juca meciuri de verificare în compania formației noastre.

Astfel, **Mexicul** dorește să joace vineri seara, după ce echipa României va susține meciul din preliminarii, iar la insistențele antrenorului japonez Koyma, voleibalistele românce au întîlnit miercuri echipa niponă.

Meciul de verificare cu **Japonia** a avut o deosebită importanță, deoarece anul acesta echipa noastră nu a întîlnit nici o formație asiatică, iar faptul că ar putea fi repartizată în serie cu R.P.D. Coreeană a oferit un bun prilej antrenorilor de a verifica potențialul voleibalistelor noastre în compania unei echipe cu un stil asemănător. Lipsit de miză, meciul a început în nota de dezinteres a fetelor noastre, care mai mult au contemplat artificiile niponelor. În setul al doilea ele și-au dat, însă, seama că adversarele nu sînt atît de periculoase și au reușit să le pună deseori în dificultate. În setul al treilea, după ce au condus cu 10—3 și 14—10, ca urmare a unor blocaje reușite la atacurile din pase scurte și seminalte ale japonezelor, ele cedează inițiativa datorită faptului că adversarele și-au schimbat tactica, utilizînd mingile „puse" în spatele blocajului, unde centrul doi jucînd retras a lăsat, ca și în meciul cu Cuba, terenul descoperit. Scor final : **3—0 (3, 9, 14)** pentru **Japonia.**

Iată acum și rezultatele înregistrate în etapa a II-a a preliminariilor la feminin : **Cuba—Belgia** 3—0 (3, 8, 13), **Italia—R.F.G.** 1—1 (la închiderea ediției, partida era în curs de desfășurare), iar în ziua a treia a turneului masculin : **Olanda—Albania** 3—2 (14, 6, —9, —10, 13), **R.F.G.—Turcia** 3—0 (6, 8, 7), **Finlanda—Grecia** 3—0 (0, 11, 14).

Aurelian BREBEANU

C. E. DE BASCHET FEMININ:

VINERI, JOCURILE SEMIFINALE

Va reedita România succesul asupra Poloniei ?

Așadar, reprezentativa României s-a clasat pe locul IV în grupa B a campionatului european feminin de baschet și va juca vineri cu echipa Poloniei, aflată pe locul III în grupa A. Sorții au aruncat formația noastră într-o grupă dificilă, alături de team-uri puternice, actuale (Iugoslavia) sau foste (Bulgaria, Polonia), medaliate ale competiției. Ca să se poată califica înaintea acestor selecționate, baschetbalistele noastre ar fi trebuit să joace foarte bine. Și, din păcate, nu s-a petrecut așa. O mare șansă a fost ratată în ultimele secunde ale meciului cu Cehoslovacia, pierdut într-un final dramatic. Posibilități de a învinge au avut și în partida cu Bulgaria, pe care au condus-o cu 15 puncte, dar de care au fost învinse cu 20 de puncte (!?). Singurele succese au fost realizate în fața unor echipe mediocre (Austria și Belgia), cu prezență mai mult simbolică la europene. Deci vineri meciul România—Polonia, așteptat, totuși, cu încredere, deoarece, nu mai departe decît acum o lună de zile, pe terenul Floreasca, sportivele noastre le-au dominat net pe actualele lor adversare.

În rest, vom sublinia victoria la limită realizată de Iugoslavia asupra Cehoslovaciei (73—71, după prelungiri), care clasează medaliata cu argint a ediției precedente a C.E. pe locul secund în grupă și îi dă șanse să lupte, în continuare, pentru un loc pe podium. Dar să dăm programul semifinalelor (se întîlnesc echipa clasată pe locul I în grupa A cu cea clasată pe locul II în grupa B, locul I în grupa B cu locul II în grupa A s.a.m.d.) : U.R.S.S.—Iugoslavia, Franța—Bulgaria, Polonia—România, Olanda—Cehoslovacia, Ungaria—Belgia și Italia—Austria.

Reuniune de baschet ratată

Sel. Budapestei — Cuba (tineret) 74-44

România — Sel. Varșoviei 71-54

Iubitorii baschetului din Capitală, care s-au îndreptat ieri după-amiază spre sala Floreasca unde erau anunțate, la ora 18, meciurile celei de a doua reuniuni din cadrul „Cupei federației", au avut neplăcuta surpriză de a găsi, la ora începerii primului joc, sala goală. Nici urmă de echipe, nici urmă de oficiali. Minutele treceau. Cei mai răbdători s-au decis, totuși, să aștepte. Curios lucru, în același timp și cele trei formații oaspete... așteptau la hotel o mașină pentru a ajunge la sală.

Misterul a fost destul de repede lămurit. Organizatorii (a se citi F.R. Baschet) făcuseră din timp notă de comandă pentru autobuzul ce trebuia să efectueze transporturile cuvenite ; numai că serviciul de transporturi din cadrul I.E.A.B.S. a uitat să onoreze comanda primită, și de aici întreaga încurcătură. Pînă la urmă s-au găsit două autobuze disponibile, care au adus sportivii la sală și arbitrii au fluierat începutul partidei cu o întîrziere de DOUĂ ORE ! Între timp, nu au mai rămas în sală decît cîțiva jucători, antrenori și arbitri, rude și prieteni ai componenților naționalei noastre, astfel că cele două partide au avut un cadru de desfășurare dezolant.

Totala lipsă de răspundere a celor vinovați de acest accident a cauzat momente penibile, fapt care necesită, din partea organelor în drept, măsuri de sancționare neîntîrziată.

Revenind la cele două întîlniri încheiate în jurul orei 22,45, vom sublinia că echipa Budapestei a întrecut selecționata de tineret a Cubei cu 77—44 (33—20), iar reprezentativa României, jucînd mai bine ca în seara precedentă, a învins formația Varșoviei cu 71—54 (46—23).

-ultimele știri-ultimele rezultate-ultimele știri-ultimele rezultate-

ALTE REZULTATE DIN CUPELE EUROPENE, LA FOTBAL

Ieri după amiază și aseară s-au desfășurat numeroase meciuri în Cupele europene la fotbal. Iată rezultatele primite pînă la închiderea ediției.

CUPA CAMPIONILOR EUROPENI

Spartak Moscova—F.C. Basel 3—2

Slovan Bratislava—Boldklub (Danemarca) 2—1

Nandori Tirana— Ajax Amsterdam 2—2

Ujpesti Dozsa—Steaua Roșie Belgrad 2—0

E.P.A. (Cipru) — Borussia Mönchengladbach 0—6

Atletico Madrid — F. C. Austria 2—0.

Fenerbahce—F. C. Carl Zeiss Jena 0—4

Everton — Keflavik (Islanda) 6—2

I.F.K. Göteborg — Legia Varșovia 0—3

U.S. Cagliari — St. Etienne 3—0

Celtic Glasgow — KPV Kokkola (Finlanda) 6—0

Panathinaikos — Jeunesse Luxemburg 2—1

Glentoran Belfast — Watterford (Irlanda) 1—3

CUPA CUPELOR

Olympia Ljubljana—Benfica 1—1

Hibernians Malta—Real Madrid 0—0 !

T.S.K.A. Sofia—Hakka (Finlanda) 9—0

Manchester City — Lienfild Belfast 1—0

F. C. Zürich — Akureyiri (Islanda) 7—1

Cardiff City — Pesoporikos (Cipru) 8—0

Kickers Offenbach — F. C. Bruge 2—1

Vorwärts Berlin — A. C. Bologna 0—0

F.C.Aberdeen — Honved Bp. 3—1

Göztepe Izmir — Union Luxemburg 5—0

Wacker Innsbruck — Partizan Tirana 3—2

Stromgoset (Norv.) — F. C. Nantes 0—5

Gottwaldov — P.S.V. Eindhoven 2—1

CUPA EUROPEANĂ A TÎRGURILOR

Wiener Sport Club—Beweren 0—2

Lausanne — Vittoria Setubal 0—2

Ilves Issa (Finl.)—Sturm Graz 4—2

Vitoria Guimaraes — Angoulême 3—0

Eskisehir (Turcia) — Sevilla 3—1

Trakia Plovdiv — Coventry 1—4 !

Coleraine (Irl. N.) — Kilmarnok 1—1

G.K.S. Katowice — F. C. Barcelona 0—1

Hajduk Split — Slavia Sofia 3—0

Dundee United—Grasshoppers 3—2

Bayern München — Glasgow Rangers 1—0

Sparta Praga — Bilbao 2—0

A.B. Copenhaga — Sliema Wanderers 7—0

Partizan Belgrad — Dynamo Dresda 0—0

Barierense — Dynamo Zagreb 2—0

Nyköbing (Dan.) — Hertha B.S.C. 2—4

Hibernians Edinburg—Malmo F. F. 6—0

Ruch-Chorzov — Fiorentina 1—1

Juventus — Ruemelingen (Luxemburg) 3—0

S.C. Anderlecht — Sarajevo 5—4

Corke Hibernians — Valencia 0—3

A început turneul final al Olimpiadei de șah

La Siegen (R.F.G.) au fost reluate aseară întrecerile Olimpiadei de șah, prin disputarea primelor partide din cadrul turneului final. În prealabil, au fost trecute pe tabela turneului rezultatele obținute în preliminarii de formațiile care au figurat în aceleași grupe, omologîndu-se astfel prima rundă a finalei: U.R.S.S. — Spania 3—1, Iugoslavia — Canada 2½—1½, R.D. Germană — S.U.A. 2½—1½, România — Ungaria 1½—2½, Argentina — Cehoslovacia 2—2.

Finala a debutat, deci, cu disputarea întîlnirilor cuprinse în cea de a 2-a rundă. Adversara echipei României a fost puternica formație a S.U.A. Iată rezultatele înregistrate, pînă la ora cînd închidem ediția : Gheorghiu — Fischer întreruptă, Ciocîltea—Reshevsky ½—½, Ghițescu—Benko ½—½, Ungureanu—Lombardy 0—1. Echipa americană conduce cu 2—1.

Redacția și administrația : str. Vasile Conta nr. 16 ; telefoane : centrală sportrom buc. 180. Tiparul : I. P. „Informația", București

40368

PROLETARI DIN TOATE ȚĂRILE, UNIȚI-VĂ!

sportul

ZIAR AL CONSILIULUI NAȚIONAL PENTRU EDUCAȚIE FIZICĂ ȘI SPORT

ANUL XXVI — Nr. 1026 (6460) 4 PAGINI 30 BANI Vineri 18 septembrie 1970

NU NOI, CI ADVERSARII NOȘTRI DECLARĂ:

„U. T. A. A JUCAT AZI FORMIDABIL!"

Reportaj de la Rotterdam, după cea mai albă și frumoasă noapte a echipei noastre campioane

ROTTERDAM, 17 (prin telefon, de la trimisul nostru special).

...Este aproape miezul nopții aici, la Rotterdam, și aproape 1 acasă, în țară, iar autobuzul cu „egalii" Feijenoordului (termenul aparține publicului olandez) așteaptă pe malul Rinului coborîrea uriașului pod, deschis pentru trecerea unui convoi de vapoare pe Marea Nordului. O să surprindă, poate, dar la mai puțin de două ore de la cel mai senzațional eveniment din viața lor sportivă, băieții de la U.T.A. sînt neîncăpuți de liniștiți. Poate că unora n-o să le pară, totuși, de neînțeles scena de mai sus, gîndind că „așa este U.T.A.". Aceștia din urmă au dreptate. AȘA ESTE U.T.A. Romantica U.T.A., zeflemisita U.T.A., echipa căreia de obicei i se fac complimente pentru seriozitate, cumințenie și... mediocritate.

Faptele au fost și vor rămîne mereu mai puternice ca vorbele. Să mai adaug că din mașinile stopate, în malul Rinului, lîngă autobuzul arădenilor, olandezii le făceau fotbaliștilor români semne ușor de înțeles, gesturi de simpatie și admirație?

Într-o noapte unică de septembrie

Aici, într-o noapte unică de septembrie, în „țara lalelelor", în cea mai albă și frumoasă noapte a campionilor români, băieții noștri au primit o impresionantă dovadă de prețuire.

Minutele trec, trec și ceasurile. Zorii noii zile se apropie parcă cu grabă, și nu putem alunga secvențele jocului care ne vor rămîne neșterse mult timp. Le refacem cu gîndul, le privim din nou, așa cum în copilărie priveam cu candoare — a doua oară — un film foarte frumos. Pe eroii acestui film, minunații băieți de pe Mureș, merită să-i... revezi. E greu — dacă nu chiar imposibil — de imaginat cu cîtă inimă, cu cîtă splendidă dăruire au luptat fotbaliștii arădeni. Spectacolul luptei lor a impresionat puternic gazdele — public și jucători — reacția acestora de la sfîrșitul meciului exprimînd nu nervozitatea de a nu fi putut cîștiga, cît stima pentru comportarea fotbaliștilor veniți din România.

„Mă bucur pentru... bucuria arădenilor!"

Emoționantă în acest context, ni s-a părut atitudinea președintelui clubului Feijenord, dl. A. A. Couwenberg — un om cu părul alb, cu vorba domoală și înțeleaptă: „U.T.A. a jucat azi formidabil. Mă bucur sincer pentru... bucuria ei. Oricine ar fi fost impresionat de jocul acestor băieți admirabili".

Ce splendidă demonstrație de sinceritate, sportivitate și obiectivitate!

Plecînd de la cea mai simplă paralelă cu putință, cea a titlurilor — campioana de cluburi a lumii și U.T.A. — și ajungînd la un scor egal, înregistrat chiar la Rotterdam (!!), cea mai comodă concluzie ține de prezumția că Feijenoord ar fi jucat slab. Fals.

„Am întîlnit un zid de netrecut" — spun olandezii

La mica recepție care a urmat meciului, toți tehnicienii olandezi au fost de părere că echipa lor a făcut o partidă bună, construindu-și cu îndeminare jocul. „Am întîlnit însă un zid de netrecut — afirmă managerul echipei. Am

Marius POPESCU

(Continuare în pag. a 3-a)

PRIMIRE ENTUZIASTĂ, ASEARĂ, LA SOSIREA ECHIPEI U.T.A.

ARAD, 17 (prin telefon de la corespondentul nostru). — Joi seară, la ora 22,30, pe aeroportul din localitate a aterizat avionul cu care se reîntorceau în țară jucătorii de la U.T.A. Cu toată ora tîrzie, sute de simpatizanți ai echipei arădene n-au ezitat să vină la aeroport, în întîmpinarea fotbaliștilor care reprezentaseră cu atîta cinste culorile noastre sportive. Niciodată, aeroportul din Arad, puternic luminat cu reflectoare, n-a cunoscut atîta animație, nu a adăpostit o manifestație de simpatie mai mare făcută unor sportivi.

Jucătorii au luat masa la restaurantul aeroportului, după care au plecat la locul comun de pregătire în vederea meciului cu Petrolul.

Gh. NICOLAIȚĂ

Fază la poarta U.T.A.-ei. Deși încolțit de Jansen și Van Hanegem, Gornea reușește să boxeze balonul, sub privirile lui Pojoni. Telefoto: A. P. — AGERPRES

CANOTAJUL ARE O NOUĂ „BARCĂ EMERITĂ"

Tovarășul Anghel Alexe, *președintele Consiliului Național pentru Educație Fizică și Sport, conferă titlul de maestru emerit al sportului schifistului Petre Ceapura.*

Moment festiv... În aplauzele numeroasei asistențe prezente ieri, în sala clubului sportiv Dinamo București, schifiștii care au adus din Canada prima medalie de aur a canotajului românesc, cucerită la un campionat mondial, primesc titlul de maestru emerit al sportului. Este vorba de echipajul de 2 + 1 — campion al lumii — de sportivii care pe pistele nautice de la St. Catharines au ieșit învingători într-una din cele mai elogiate și disputate probe.

După o scurtă alocuțiune, tovarășul ANGHEL ALEXE, președintele Consiliului Național pentru Educație Fizică și Sport, înmînează diploma și insigna de maestru emerit al sportului celor trei canotori — campioni mondiali: ȘTEFAN TUDOR, PETRE CEAPURA și GHEORGHE GHEORGHIU (Dinamo București). Sînt felicitate, în continuare, canotoarele din echipajul de 4 + 1 vîsle — medaliate cu aur la ultima ediție a „europenelor": **Ioana Tudoran, Mitana Botez, Ileana Nemeth, Elisabeta Lazăr** și **Ștefania Borisov**. Aplauze, călduroase strîngeri de mînă. Apoi, ELISABETEI LAZĂR (U. T. Arad) i se acordă, titlul de maestră emerită a sportului, deținut deja de celelalte coechipiere. Așadar, întreaga barcă a fetelor este de acum **„emerită"!**

Fără îndoială, canotajul a avut un an de vîrf, un an plin de succese. Antrenorii, tehnicienii, întreg... Snagovul, prezent la această „oră" de răsplătire a muncii, aplaudă — de asemenea — grupul de fete care, la aceleași campionate europene din Ungaria au cucerit medalia de bronz în proba de schif 8 + 1: Doina Bălașa, Maria Șingiorzan, Doina Bărdaș, Viorica Crețu, Teodora Untaru, Elena Necula, Ecaterina Trancioveanu, Viorica Lincaru + Mariana Naidin. Și, bineînțeles, felicitat întregul colectiv de specialiști ai acestui frumos sport, antrenorul băieților — **Dumitru Popa** — și cel al fetelor, **Ion Bulugioiu.**

C. M. DE SCRIMĂ DE LA ANKARA

ROMÂNIA (floretă bărbați) — MEDALIE DE BRONZ

Start excelent al floretiștilor noastre

ANKARA, 17 (prin telefon de la trimisul nostru special). Miercuri seara tîrziu au luat sfîrșit întrecerile de floretă bărbați echipe, din cadrul „sferturilor". „4"-ul României care a condus la un moment dat cu scorul de 7—2, în meciul cu Franța, a terminat în avantaj net: 9—5. Realizatori: Țiu și Mureșanu cîte 3 victorii, Haukler (2) și Falb. Francezii au punctat prin Revenu (2), Noel, Talvard și Berolatti. În acest fel echipa țării noastre și-a asigurat prezența în semifinalele mondialelor.

În celelalte meciuri din sferturi: *URSS—Japonia 9—1* (Stankovici 3, Romanov, Lukiancenko, Putiatin cîte 2, respectiv Kawasu); *Ungaria—R.F.G. 8—8* (54—62; J. Kamuti 4, Szabo 3, Csakkel, resp. Wessel 3, St. Gorius și Hein cîte 2, Reichert); *Italia—Polonia 8—8* (60—61!; Maffei 3, Granieri și Simoncelli cîte 2. Pinelli, resp. Parulski 3, Wojda 2, Kaczmarek 2, Dabrowski). Rezultatul constituie cea mai mare surpriză de pînă acum la această probă. Italienii, cu Maffei în formație (care de fapt este sabrer) cîștigă la o singură tușă!

În semifinale, România a întîlnit echipa U.R.S.S., iar cea a Ungariei formația Italiei.

În primul meci din semifinale, echipa *Uniunii Sovietice* a dispus de cea a *României* cu 9—6 (pe manșe: 3—1, 5—3, 7—5) prin victoriile lui Kotișev (3), Stankovici (3), Putiatin (2) și Romanov. Pentru echipa țării noastre au punc-

Sebastian BONIFACIU

(Continuare în pag. a 4-a)

Sportivi români peste hotare

Aseară, lotul trăgătorilor români care va participa la Balcaniada de tir (arme cu glonț) de la Manisa (Turcia) a părăsit Capitala. Au făcut deplasarea 17 sportivi, printre care Petre Șandor, Marin Ferecatu, Ștefan Tamaș, Ștefan Caban, Gheorghe Vasilescu, Virgil Atanasiu, Ion Tripșa, Gavrilă Maghiar, Marina Vasiliu, Ana Goreti, Veronica Stroe etc. Reprezentativele României sînt însoțite de antrenorii **Mihai Toader** și **Ștefan Petrescu**, conducătorul delegației fiind antrenorul federal **Petre Cismigiu.**

Tot joi a plecat și lotul selecționatei secunde de rugby a României care întreprinde un turneu în Franța. Lotul este însoțit de prof. Al. Teofilovici, antrenor federal, și de antrenorii P. Cosmănescu și Al. Paloșanu.

Primul meci din cadrul turneului va avea loc duminică după-amiază, în localitatea Bourg en Bresse cu o selecționată regională. Apoi, rugbyștii români vor evolua la Aurillac (24 septembrie) și Toulon (27 septembrie).

UN DEBUT CARE OBLIGĂ

„MIERCUREA DE FOC" a fotbalului nostru, pe care am așteptat-o cu atîta interes și nerăbdare, cu speranțe dar și cu temeri, va rămîne înscrisă, acum, după ce s-a consumat, ca o zi memorabilă. Fiindcă nu ne amintim să existe, în istoria soccerului românesc, un precedent de o asemenea proporție. Am mai avut, desigur, situații în care mai multe echipe din țara noastră au susținut în aceeași zi întîlniri internaționale. **Dar niciodată nu s-a întîmplat, așa cum a fost cazul în miercurea aceasta, ca fotbalul nostru de club să fie reprezentat concomitent pe patru fronturi diferite, în competiții oficiale de nivel european și, cu atît mai puțin, ca bilanțul general al confruntărilor respective să capete dimensiunile** (și poate chiar semnificațiile) **celui pe care l-am înregistrat acum cu deplină și justificată satisfacție.**

Firește, nu vom comite greșeala să considerăm că s-a atins un apogeu în materie de reprezentare pe arena internațională a fotbalului de club de la noi, să oprim exigențele noastre la acest stadiu și, în nici un caz, să judecăm izolat bilanțul excelent de miercuri, să-l rupem de ceea ce ar putea surveni în săptămînile viitoare. Să **nu** uităm că a fost depășit — e adevărat, cu succes — doar un prag și că la cel de-al doilea (revanșele partidelor disputate miercuri) se pot ivi surprize neplăcute, care să întunece bucuriile de azi.

Totuși, oricîtă prudență am manifesta vizavi de meciurile retur pe care urmează a le susține cele patru echipe de club românești, trebuie să recunoaștem că **debutul lor a fost, în aproape toate cazurile, într-adevăr remarcabil, că ele și-au onorat obligațiile, că s-au străduit și au reușit — în bună măsură — să reprezinte cu demnitate fotbalul românesc.**

Deși din punct de vedere formal **rezultatul de egalitate obținut de campioana noastră la Rotterdam** nu se poate asocia unei victorii, el ne apare, totuși, drept **cel mai prețios.** A ține în șah cîștigătoarea Cupei intercontinentale la numai o săptămînă după marele ei triumf — și încă pe terenul acesteia — este cu adevărat o mare performanță, care a stîrnit — pe bună dreptate — **senzație în lumea fotbalului.** Arădenii au oferit, astfel, cel mai convingător exemplu că **un dezavantaj valoric și de experiență poate fi anihilat printr-un angajament total și o dăruire deplină în joc.**

Acum, după ce au pășit cu dreptul în competițiile europene la care participă, atît **U.T.A.**, cît și **Steaua, Dinamo București** și **Universitatea Craiova** au datoria să confirme, în partidele retur, că rezultatele obținute miercuri nu sînt întîmplătoare, că ele exprimă un potențial real ce trebuie valorificat și mai bine în continuare. Debutul, deci, obligă...

C. FIRANESCU

PE STADIONUL REPUBLICII, AZI ȘI MÎINE:

PREMIERĂ ATLETICĂ CU 9 MECIURI BILATERALE

● La start, formațiile masculine ale Elveției, Italiei, Ungariei, României și cele feminine ale Angliei, Ungariei și României ● Campioni olimpici și europeni, recordmeni și performeri de înaltă clasă într-o confruntare sui-generis

Cel mai lung, mai complex și, indiscutabil, cel mai greu și mai pretențios dintre toate sezoanele noastre atletice programează astăzi și mîine un nou concurs, de fapt nu mai puțin de NOUĂ meciuri internaționale, reunite în patrulaterul masculin România-Elveția-Italia-Ungaria **și în triunghiularul feminin** România-Anglia-Ungaria.

Simpla enumerare a țărilor angajate în această dispută (asemenea competiții de amploare figurează destul de rar în calendarul european sau chiar în cel mondial!) constituie garanția unui spectacol atletic de cea mai bună calitate, pentru că fiecare dintre aceste echipe prezintă pe pista stadionului Republicii din Capitală cîte un mănunchi de indiscutabile vedete ale atletismului internațional, performeri de o recunoscută valoare.

Întrecerile, prin numărul mare de reprezentative angajate, se aseamănă foarte mult cu recentele Jocuri Balcanice, numai că potențialul tehnic și de performanță al competitorilor este acum și mai ridicat, iar clasamentele se întocmesc pentru meciuri bilaterale și nu ca la J.B.A., unde punctele erau acordate pentru primele șase locuri ale fiecărei probe.

Fiecare țară reunește patru reprezentative naționale, iar cea feminină — trei, vor fi alcătuite clasamente bilaterale pentru fiecare meci în parte. Clasamentul se va face pe baza punctajului considerat „clasic": locul I — 5 puncte, locul II — 3 p, locul III — 2 p și locul IV — 1 p. La ștafete se acordă 5 puncte pentru primul loc și 2 p pentru locul secund.

● La meciul România—Ungaria, în afara clasamentelor la bărbați și la femei, va fi alcătuit și un al treilea — general.

La startul disputelor se prezintă cîțiva atleți cu frumoase reușite sportive: campionii olimpici Lia Manoliu, Viorica Viscopoleanu și Gyula Zsivotzki, **recenții laureați ai Universiadei de la Torino:** Francesco Arese, Miklos Nemeth **(fiul campionului olimpic de la aruncarea ciocanului — 1948, Imre Nemeth),** Șerban Ioan, Elena Vintilă, Valeria Bufanu, Del Buono, Liani, Azzaro etc., **precum și unii care s-au impus în diferite întreceri de mare calibru:** Csaba Dosa **(la europenele de juniori de la Paris),** Vilmos Varju **(fost campion european) etc.**

Avînd în vedere doar aceste cîteva amănunte, sîntem convinși că vom asista la dispute deosebit de atractive și că la multe probe vor fi înregistrate performanțe de răsunet. Tocmai de aceea: vă invităm astăzi și mîine pe stadionul Republicii! Vă asigurăm că nu veți regreta!

● În programul de concurs figurează și decatlonul. El nu programează însă decît atleți din România și Ungaria.

● Deși competiția masculină reunește patru reprezentative naționale, iar cea feminină — trei, vor fi alcătuite clasamente bilaterale pentru fiecare meci în parte. Clasamentul se va face pe baza punctajului considerat „clasic": locul I — 5 puncte, locul II — 3 p, locul III — 2 p și locul IV — 1 p. La ștafete se acordă 5 puncte pentru primul loc și 2 p pentru locul secund.

● La meciul România—Ungaria, în afara clasamentelor la bărbați și la femei, va fi alcătuit și un al treilea — general.

Reuniunea de astăzi a patrulaterului masculin și triunghiularului feminin de pe Republicii va oferi iubitorilor atletismului cîteva excelente „capete de afiș". Chiar de la ora 16 vom putea urmări duelul Corbu 16,69 m — Gentile 16,72 m la triplusalt și un cvintet de săritori în înălțime (Ș. Ioan, Dosa, Azzaro, Kelemen și Major) care vor urca ștacheta spre 2,16 m — 2,18 m. În același timp — aruncarea suliței, cu două aruncătoare (Vidoș și Rudas) avînd performanțe în jurul a 60 m.

Săritoarea în lungime atleta engleză Wilson, *deținătoarea unei performanțe de 6,57 m în acest sezon, s-a clasat a doua în finala Cupei Europei la Budapesta.*

Corbu—Gentile, Viscopoleanu—Wilson, Silai—Carey, Varju—Hubacher, Popescu—Komka — iată cîteva din pasionantele dueluri de azi și mîine

Trei sferturi de oră mai tîrziu — o pasionantă cursă de 800 m (sub 2:03,0) avînd ca protagoniste pe Silai și Carey (Anglia). Nu mai puțin interesant se anunță și duelul (la 6,40—6,50 m) Viscopoleanu—Wilson la lungime, sau întrecerea de la 110 m garduri în care Liani 13,5, Perța 13,8 și Riedo 14,0 au șanse egale de cîștig.

În programul de mîine, atenția ne va fi reținută de aruncarea ciocanului, unde evoluează și campionul olimpic Gyula Zsivotzski, întrecerea pe distanța de 400 m garduri cu Balatti 50,2, Frinolli, 51,0, Hofer 50,8 și Rătoi 50,8, sau probele feminine de săritură în înălțime (Popescu—Komka) și aruncarea discului (Manoliu — Cataramă — Kleiberne). Alte întreceri decisive pentru soarta întîlnirilor: cursa de 800 m, în care-l vom putea urmări pe celebrul Franco Arese, cea de 400 m unde Puiu 46,6 și Trachelio 46,9 pornesc cu prima șansă, săritura în lungime rezervată atleților în care competitorii la primele locuri dețin performanțe asemănătoare în jurul a 7,70—7,80 m (Kalocsay, Sărucan, Margitics, Zaharia).

PROGRAMUL DE AZI

ora 9.30	Decatlon — 100 m	ora 16.25	200 m F
ora 10.00	Decatlon — lungime	ora 16.35	1500 m Greutate F
ora 10.45	Decatlon — greutate	ora 16,45	800 m F
ora 15.30	Festivitatea de deschidere	ora 17.00	110 mg
ora 16,00	100 mg F	ora 17.15	Lungime F
	Suliță F		Suliță
	Înălțime	ora 17.25	Decatlon — 400 m
	Triplu	ora 17.30	10 000 m
	Decatlon-înălțime	ora 18.10	3000 m obstacole
ora 16.15	200 m	ora 18.25	4x400 m

A XXI-A EDIȚIE A CAMPIONATELOR REPUBLICANE DE CALARIE — DRESAJ ȘI OBSTACOLE — A ÎNCEPUT, IERI, PE BAZA HIPICA DIN CALEA PLEVNEI.

● **ADOLF FRÖLICH** (C.S.M. Sibiu) cu Jucu, **campion național** la dresaj, categoria ușoară.

● Frumoasă comportare a călăreților ploieșteni în probele de obstacole.

(Citiți amănunte în pag. a 2-a la rubrică).

PALMARESUL ÎNTÎLNIRILOR

Femei

ROMÂNIA — ANGLIA

Londra — 1969	62—71

ROMÂNIA — UNGARIA

Brașov — 1932	30—50
Budapesta — 1933	42—43
Timișoara — 1947	46—67
Budapesta — 1948	35—74
Cluj — 1949	37—65
Neapole — 1960	50—53
Timișoara — 1961	52—52
Diosgyör — 1962	40—62

Bărbați

ROMÂNIA — ELVEȚIA

București — 1954	134—97

ROMÂNIA — ITALIA

București — 1966	103—108
Roma — 1968	81—130
Stockholm — 1969	90—122

ROMÂNIA — UNGARIA

Diosgyör — 1949	95—128

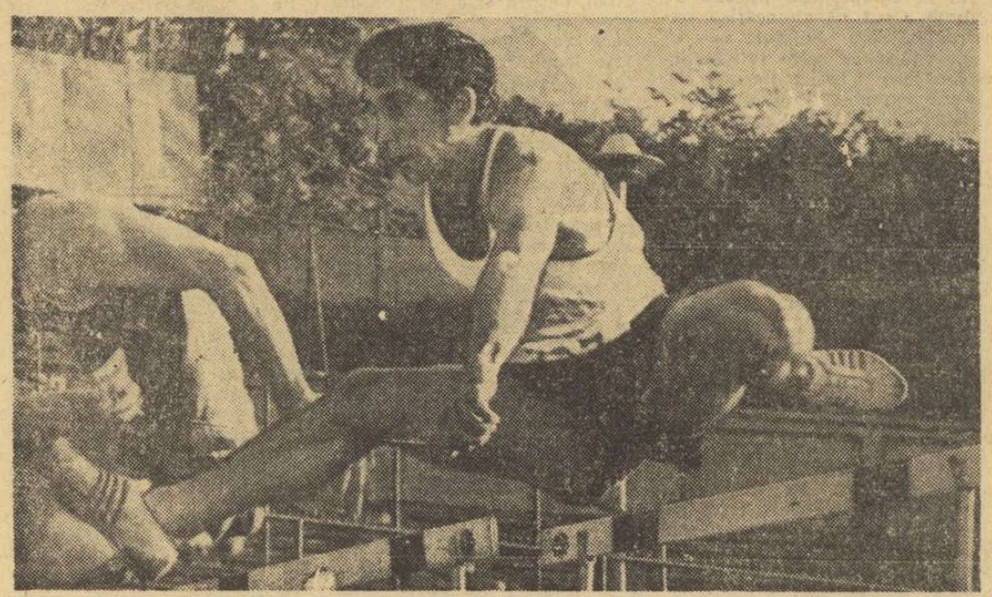

Nicolae Perța, *recordmanul țării în cursa de 110 mg, va avea de înfruntat cîțiva adversari redutabili creditați cu performanțe excelente*

DISCUȚII PE MARGINEA EVOLUȚIEI SPORTIVILOR ROMÂNI LA UNIVERSIADA '70

Pentru sportul românesc, ultima ediție a Universiadei, cea de la Torino, a constituit ocazia unui bilanț al activității sportului studențesc autohton, cu verificarea potențialului său în confruntare directă cu capacități similare din alte 57 de țări ale lumii. Ar trebui să subliniem **caracterul parțial al acestei verificări** pentru că, la data întrecerilor studențești din capitala Piemontului, interese sportive superioare ca însemnătate reclamau prezența în altă parte a unora dintre cei mai buni sportivi universitari. De pildă, scrimerii, voleibaliștii și poloiștii fruntași ai țării (majoritatea studenți) se aflau în plină campanie de pregătire a campionatelor mondiale sau europene de la Ankara, Sofia și Barcelona.

Explicația aceasta nu vrea să scuze valoarea și comportarea reprezentativei de la Torino, ci să-i marcheze exact limitele. Printre sportivii români aliniați la startul Universiadei se aflau destui protagoniști ai palmareselor naționale. Chestiunea ce rămîne deschisă privește doar **modul în care ei și-au făcut datoria.**

Lotul sportivilor trimiși la Torino a fost destul de voluminos, ceea ce în principiu se justifică. Accesul tot mai masiv al tineretului la instrucțiunea academică, diseminarea tot mai largă a învățămîntului superior în țara noastră conduc inevitabil spre o prezență majoră a sportului studențesc în marea arie a sportului național. Cu toate acestea, raportîndu-ne la valoarea ridicată a competiției, considerăm că sînt îndreptățite observațiile că participarea a 85 de sportivi a fost prea largă, față de veleitățile (adesea minore) în raport cu alți performeri, adversari redutabili.

Aprecierea rezultatelor finale realizate pe arenele și stadioanele Universiadei '70, ca de altfel în orice altă împrejurare, nu poate fi efectuată decît în raport direct cu valoarea intrinsecă a concurenților sau a echipelor. Prin urmare, nu este nici oportun, nici util să facem imputări sportivului, dacă el a concurat bine și a stabilit o performanță, conformă cu nivelul său de posibilități. Nu-i putem reproșa nimic demifondistei **Ileana Silai**, independent de locul ocupat în clasament, atîta vreme cît ea a acoperit la Torino distanța de 800 m în 2:02,6 — deci mai bine față de 2:02,8 în evoluția ei anterioară! Ce-i putem reproșa lui Carol Corbu, care sare la Torino, la triplusalt, doar cu 7 cm mai puțin decît cea mai bună performanță a sa? Exemplele de acest fel pot fi înmulțite, dar ele nu ne-ar fi folositoare acum.

Mult mai semnificativă ni se pare, în acest moment, constatarea comportării cu totul nesatisfăcătoare a trei echipe reprezentative studențești care, în accepție largă, se confundă cu reprezentativele naționale. Baschetbaliștele care au jucat la Torino fără o concepție tactică limpede, au confirmat această deficiență cu recentul loc pa-tru în seria campionatelor europene de la Leeuwerden. Nădăjduim ca măcar voleibalistele, la Sofia, să se dezmintă. Cît despre formația masculină de baschet, antrenorul federal ne cere trei ani de răbdare pentru a-i dezvălui adevăratele valențe, dar nu ne spune **de ce rodajul unei asemenea echipe abia în formare trebuie făcut la mari competiții de prestigiu!**

După cum nu trebuie omis faptul că în lotul pentru Universiadă au fost incluse două echipe — volei băieți și polo — care dovediseră în competiții-test un nivel submediocru și care, în aceste condiții, au plecat la Torino dinainte învinse.

În discuțiile iscate în jurul participării românești la Universiada de la Torino — discuții care ar trebui să se bazeze pe date precise și nu evazive — s-au evocat pe bună dreptate **o seamă de acte de indisciplină care dovedesc un proces de educație nesatisfăcător, tocmai în domeniul universitar, acolo unde presupunem că tinerii prin-mesc ultima șlefuire înainte de a intra cu fruntea sus în viața matură.** Acest aspect, care are contingențe cu educația civică și cu educația patriotică, ar trebui disecat cu mai multă stăruință de autoritățile de resort.

Este de neînțeles cum tocmai în mediul sportivilor universitari s-au putut petrece acte sancționate de morala societății noastre. Cu atît mai surprinzător — dar și edificator în privința surselor care generează abaterile grave — ni s-a părut faptul că printre vinovați se află chiar și un pedagog, antrenorul Vladimir Agarici. În general, eludarea legilor de conduită a sportivilor, oricît de aspre și ascetice ar fi acestea, se reflectă direct în scăderea nivelului performanțelor, ceea ce a fost absolut evident și la Torino. De aici, reiese clar necesitatea ca **în sportul studențesc să se stăruie asupra educației, să se cultive un climat etic propriu orînduirii socialiste și, în același timp, să se sancționeze prompt și sever fiecare act de indisciplină.**

Revenind la aspectul sportiv al prezenței românești la competiția studențească de la Torino, se cuvine, ca o consecință firească, revederea temeinică, analitică, a situației sportului universitar din țara noastră. Slăbiciunile sale — care nu mai sînt de conjunctură, ci se perpetuează — ar trebui cercetate.

Se impune o analiză aprofundată a structurii actuale a sportului universitar, a principalelor sale probleme: **programa de educație fizică, baza materială, mijloacele de asigurare a continuității practicii sportive în perioada cea mai delicată, aceea a trecerii de la stadiul de școlar la cel de student.** Este, desigur, important să se găsească posibilitatea de a se oferi promoțiilor de absolvenți de liceu **condiții satisfăcătoare de continuare a pregătirii și evoluției sportive, de perfecționare a măiestriei.** Fiind o chestiune care are repercusiuni pozitive nu numai asupra performanței stricte, ci, în primul rînd, asupra sănătății generațiilor tinere, preocuparea pentru ameliorarea condițiilor de practicare a sporturilor, în proporție de masă și la nivel de performanță în rîndurile studenților, trebuie intensificată și permanentizată.

I. MITROFAN

— TENIS —

Campionatul divizionar pe echipe

O FORMULĂ — PALIATIV

Actualul campionat republican de tenis pe echipe a intrat în a doua jumătate a desfășurării sale. S-a încheiat turul, iar din retur au mai rămas de disputat trei etape. Aceasta impune o privire retrospectivă asupra întrecerii în sine, pe de o parte, și asupra situației fiecărei echipe angajate în lupta pentru titlul de campioană, pe de altă parte.

Modalitatea — ca fiind considerată cea mai bună de către F.R.T. — a disputării pe echipe mixte a campionatului, și-a dovedit încă o dată inconsistența și caracterul de improvizație. Să argumentăm. Echipele care formează cele două serii au intrat în competiție în primăvară și, deși au de susținut în total 10 etape (seria I) și numai 7 etape (seria a II-a), încheierea bilanțului nu se întrezărește, încă. Aproape fiecare echipă mai are întîlniri restante din tur, fie datorită faptului că nu și le-au disputat de loc (Dinamo—Steaua, Steaua—Politehnica Cluj), fie ca urmare a întreruperii înainte de a se fi consumat cele 24 de partide ale unui meci (de exemplu: C.S.U. Construcții—Progresul întrerupt la 14—9 în etapa a treia; Steaua—Steagul roșu 17—6 în aceeași etapă; Progresul — Steagul roșu 12—10 etapa a patra; Progresul — Dinamo 10—9 etapa a cincea etc.). Iată, deci, că practic nici turul nu poate fi considerat încheiat. Și datorită acestei stări de lucruri nu se poate întocmi un clasament la zi.

Așa cum s-a mai scris în ziarul nostru (ultima oară în noiembrie trecut), în actuala formulă toate aceste deficiențe sînt de neînlăturat. În fiecare echipă (mai ales în cele din prima serie) activează jucători angrenați și în întreceri internaționale. Or, tocmai acești tenismani sînt aceia în care căpitanii echipelor respective investesc cele mai mari speranțe în obținerea unui punctaj care să ducă formația la victorie. Dacă unul sau mai mulți dintre ei lipsesc, meciul se întrerupe sau se amînă...

Deci, revizuirea actualei formule de disputare a campionatului — formulă care este de fapt un paliativ — se impune fără întîrziere. Este necesară, printre altele, instituirea unui campionat al seniorilor și, separat, un altul al juniorilor. Dar problema cea mai importantă rămîne concentrarea pe o durată mai scurtă, și într-o singură localitate, a campionatului.

Ion GAVRILESCU

TABELA ELECTRONICĂ ÎNREGISTREAZĂ... NEGLIJENȚA

Sînt mai mult de două luni de cînd C.N.E.F.S.-ul — la solicitarea F.R.T. — a procurat o tabelă electronică necesară înregistrării scorurilor în întîlnirile de tenis. Conform unei înțelegeri, tabela fabricată de firma maghiară Electroimpex urma să fie montată la terenul central din parcul Progresul, locul desfășurării întîlnirilor din cadrul „Cupei Davis" și a majorității meciurilor internaționale. Conducerea clubului din str. dr. Staicovici s-a angajat, în consecință, să întreprindă toate măsurile pentru instalarea aparaturii. Adică ar fi urmat să se ocupe de turnarea fundației și de confecționarea unui postament metalic. Nefăcînd nimic din toate acestea, tabela nu poate fi utilizată, ea fiind și astăzi depozitată — nedespachetată — într-una din magaziile I.E.A.B.S.

Peste cîteva zile se vor desfășura campionatele naționale de tenis iar după alte cîteva, campionatele internaționale ale României. Nu ar fi fost utilă — pentru competiții de asemenea anvergură — existența unui scorer electronic? Răspunsul nu poate fi decît afirmativ. Dar, deocamdată, Electroimpexul înregistrează numai... neglijența beneficiarului. La ce „scor" se va ridica aceasta? Iată întrebarea la care se așteaptă răspuns. Și încă ceva: nominal, cine se face vinovat de o asemenea neglijență?

I. G.

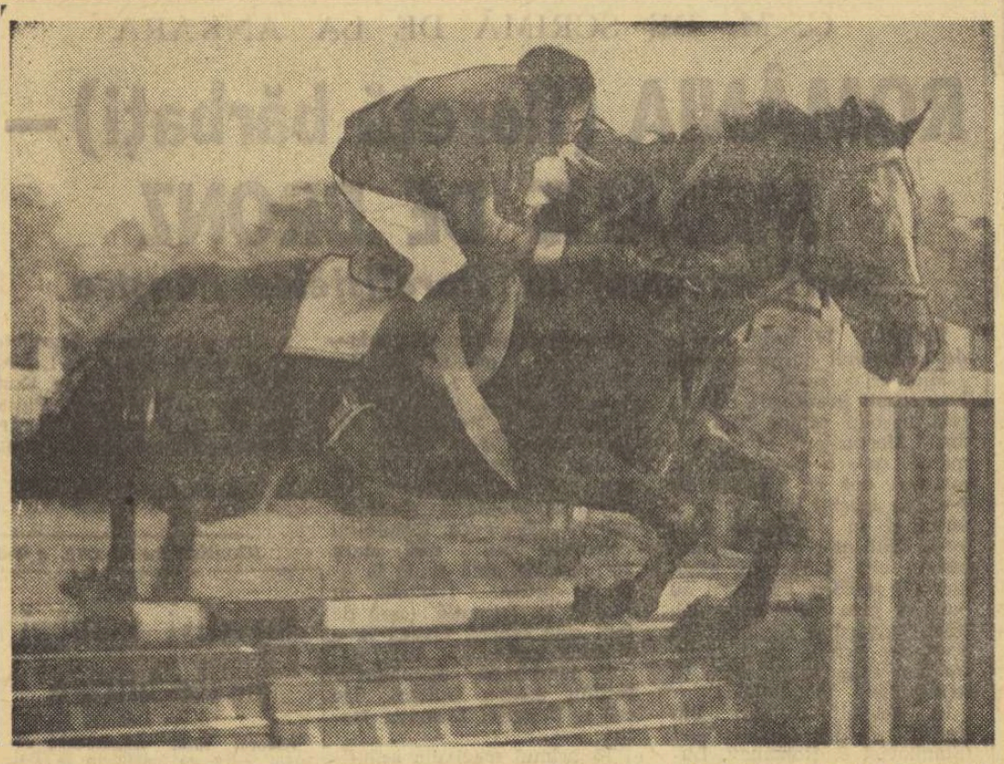

M. Aluneanu, *într-o frumoasă săritură peste obstacol*
Foto: THEO MACARSCHI

— CĂLĂRIE —

PRIMUL CAMPION LA DRESAJ: ADOLF FRÖLICH (C. S. M. SIBIU)

Baza hipică din Calea Plevnei a găzduit, ieri, primele întreceri din cadrul etapei finale a celui de al 21-lea campionat republican de călărie — dresaj și obstacole.

Deschiderea programului au făcut-o cei 14 concurenți înscriși în proba de dresaj, categorie ușoară. În lipsa campionului de anul trecut, Alexandru Bozan, pe care-l vom putea, însă, urmări în probele de obstacole — atenția tuturor s-a îndreptat spre **Adolf Frölich** (C.S.M. Sibiu), aspirantul cel mai îndreptățit la titlul de campion. El a apărut, mai întîi, în fața juriului, pe calul **Artist**, cu care a avut o evoluție bine apreciată de arbitri. A. Frölich a executat cu deosebită precizie pornirea în trap mijlociu, schimbarea mîinii în trap alungit, galopul îngrămădit pe piciorul stîng și galopul alungit, dovedind, însă, o oarecare nesiguranță la semivolta de 13 m diametru, la contragalop și la pornirea la pas mijlociu fără oprire, primind, în final, 323 p. Avînd în vedere că ceilalți concurenți au avut o prezență ceva mai ștearsă, ei nu au reușit să acumuleze un punctaj superior, prin care să pericliteze locul I, ocupat la jumătatea disputei de A. Frölich. De aceea, poate — lipsit de emoții — la a doua sa apariție, de data aceasta cu **Jucu**, el s-a prezentat mai bine, impresionînd, îndeosebi, la pornirea în trap mijlociu, la semivolta de 10 m și 13 m diametru, la contragalop și la galopul îngrămădit pe stîngul. Punctaj: 351 p.

O bună evoluție a avut și **Horst Hirsch** (C.S.M. Sibiu) cu calul **Rădăuți**. El a primit note mari la trapul mijlociu așezat și oprire — 6 pași — înapoi, dar a greșit la galopul îngrămădit pe stîngul și la pasul mijlociu, fiind cotat în cele din urmă cu numai 316 p.

Deci, Adolf Frölich cu Jucu a cucerit titlul de campion național la dresaj, categoria ușoară, ocupînd în același timp și locul al doilea cu **Artist**. Pe locul III s-a clasat **Horst Hirsch** cu calul **Rădăuți**. Este demnă de menționat performanța călăreților sibieni, ocupanți ai primelor trei locuri.

În continuare s-au prezentat la start călăreții înscriși la probele de obstacole. Conform regulamentului, în prima zi s-a desfășurat proba nr. 1. La categoria semiușoară cea mai bună comportare a avut-o *ANDREI KADAR* (C.S. Petrolul) cu *Bicaz* — 0 p 50,4 s urmat de *Mihai Aluneanu* (Centr. căl. Buc.) cu *Arogant* — 0 p 50,7 s și *Vasile Tudor* (Steaua) cu *Sondor* — 0 p 51,8 s. La „ușoară" conduce în clasament *DAN MIHĂILESCU* (C.S. Petrolul) cu *Aprod* — 0 p 66.8 s. Pe locurile următoare se află *Ion Popa* (Steaua) cu *Pipăruș* — 0 p 80,4 s și *Nicolae Burghelea* (C.S. Petrolul) cu *Jiul* — 0 p 94,9 s. La mijlocie pe primele 3 locuri: *EUGEN IONESCU* (Dinamo) cu *Gama* — 4 p 73,7 s și cu *Greer* — 5 p 76,8 și *Alexandru Bozan* (C.S.M. Sibiu) cu *Electric* — 4 p 79,6 s.

Emanuel FANTANEANU

— CICLISM —

C. S. M. CLUJ EVIDENȚIAT ÎN CEHOSLOVACIA

La invitația clubului sportiv **Jednota, din Trencin** (Cehoslovacia), cicliștii **Clubului sportiv muncitoresc Cluj** au participat de curînd, la o serie de întreceri organizate în această localitate, comportîndu-se meritoriu. Prima zi de concurs a prevăzut o cursă cu adițiune de puncte **pe un circuit de 2 km**, care a trebuit să fie parcurs de **20 de ori (cu sprint la 5 ture)**. Întrecerea a fost foarte disputată, majoritatea celor 100 de concurenți fiind de forțe apropiate. **Cicliștii clujeni** s-au numărat **printre animatori, terminînd pe locuri fruntașe.** Astfel, **Eugen Imbuzan** s-a clasat pe locul III, iar **Iosif Biro** pe V. Ceilalți trei s-au situat astfel în clasament: I. Nagy — X, Șt. Nagy — XIII și Andrei Kertesz — XVII. Au urmat **o cursă de 100 km cu plecare în bloc și un contratimp, de 10 km**, desfășurate pe un traseu dificil, din cauza numărului mare al virajelor și unui urcuș care începe chiar din start. Dintre clujeni s-au evidențiat din nou Imbuzan (loc. IV, respectiv III) și Biro (V, VI). În urma acestor rezultate, EUGEN IMBUZAN **s-a situat pe locul III în clasamentul general**, lăsînd în urmă aproape 60 de concurenți.

RUTIERII DINAMOVIȘTI LA PLSEN

O reprezentativă de ciclism a clubului Dinamo București, din care fac parte rutierii C. Ciocan, N. Ciumeți, V. Selejan, Al. Sofronie, St. Szekely, Ion Cosma și antrenorul St. Lemîndroiu, **s-a** deplasat la Plsen. Cei șase cicliști vor lua startul într-o **cursă pe etape**, de trei zile, care se încadrează în programul de pregătire pentru Turul Bulgariei.

Urmărire pe echipe
DINAMO — CAMPIOANĂ A CAPITALEI

Campionatul municipiului București destinat pistarzilor a continuat ieri, pe velodromul Dinamo, cu **proba de 4000 m urmărire pe echipe** — seniori, la care au participat cvartetele cluburilor **Dinamo, Steaua, Voința** și — ca invitat — **Metalul Plopeni**. Seriile preliminare au dat cîștig de cauză (prin timpii cei mai buni realizați) cicliștilor de la Dinamo și Steaua. În finală, locul I a fost ocupat de **formația dinamovistă (V. Teodor, M. Ioniță, M. Hrisoveri, I. Constantin)** care a fost cronometrată cu 4:49,1. Pe locul secund: **Steaua** (C. Gonțea, M. Virgil, P. Dolofan, Th. Puterity). Urmează: 3. Voința (C. Popescu, P. și T. Drăgan, V. Rățoi), Metalul Plopeni (I. Ardeleanu, M. Rîndașu, Fr. Gera, Gh. Tomescu) — care va participa și la finala pe țară.

În completare s-a desfășurat o cursă cu adițiune de puncte, la seniori + juniori mari (51 de ture, cu sprint la trei ture). **A învins** N. Gavrilă (Steaua).

Simbătă, tot pe velodromul Dinamo, este programată cursa cu adițiune de puncte seniori din cadrul campionatului Capitalei și **prima probă a finalelor campionatului național ediția 1970: viteză, juniori mari.**

SPECIALIȘTI ROMÂNI VIZITEAZĂ U. R. S. S.

Azi pleacă în U.R.S.S. pentru schimb de experiență în probleme de dirijare și rezolvare concretă a asistenței științifice în pregătirea sportivilor de performanță, precum și în valorificarea concretă a rezultatelor științifice din domeniul sportului, o delegație de specialiști români, formată din: doctor în științe pedagogice NICU ALEXE, cercetător DEDU MATEI, metodist DRAGOȘ HADIRCA și ing. OVIDIU CIOBOTARU.

— PATINAJ —

VIRTUOZII PE ROTILE

Timp de două zile, platforma de beton din fața complexului sportiv din Cluj a cunoscut o neobișnuită animație. 150 de băieți și fete, din 9 centre ale țării, s-au reunit aici pentru a-și disputa finalele concursului republican de patinaj pe rotile, aflat la a doua ediție.

Distribuiți în șase grupe de vîrste și pe cele două categorii de patine — de tip „căruță" și pe roți cu un singur rînd — concurenții au oferit, pe lîngă dovezile unei bune pregătiri (s-au stabilit 14 recorduri), adevărate probe de virtuozitate. În mod deosebit s-au remarcat **Carmen Dragoman** (A.S.M. Sibiu), **Petre Ghibu** (Constructorul București), **Magit Nagy** (Olimpia Cluj), **Ladislau Keres** (Mureșul Tg. Mureș), **Rodica Pașcan** (Mureșul Tg. Mureș), **Gabriel Gheorghiu** (Dunărea Galați), **Zoltan Sandor** (Dinamo Brașov), **Ion Mihalcea** (Dunărea Galați), **Atila Varga** (Dinamo Brașov), **Niculae Terzeanoviciu** (Constructorul București) și alți sportivi, realmente de perspectivă. Concursul republican și-a dovedit din nou viabilitatea.

Și încă ceva: la Cluj au fost prezenți și reprezentanții unor centre noi ca Timișoara, Galați, Cimpia Turzii etc. În schimb, de la start au lipsit concurenți din cunoscutele secții Dinamo București, Șc. sp. București și Agronomia Cluj (seniori). Păcat!

În încheiere, menționăm numele activistului voluntar **Vasile Boldiș** (Olimpia Cluj), care și-a adus un deosebit aport la reușita întrecerilor, atît în calitate de antrenor, cît și ca membru în comisia de organizare.

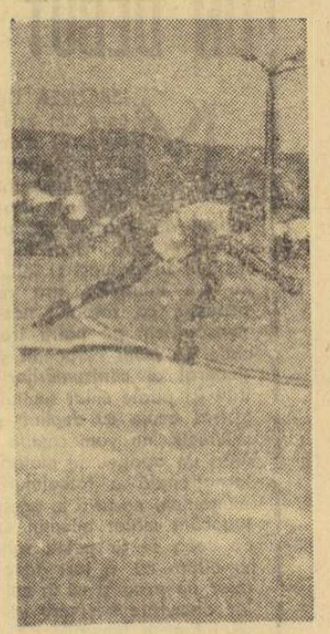

Talentalul alergător Petre Ghibu — în plin efort

— Iahting —

NAȚIONALELE, ÎNAINTEA ULTIMEI REGATE

MAMAIA, 17 (prin telefon, de la corespondentul nostru). Finalele campionatelor naționale de iahting au continuat cu desfășurarea **regatelor V și VI.** La trei clase, aceste noi întreceri (disputate pe un vînt destul de slab, de forța 2) au dat cîștig de cauză liderilor din clasamentele generale, doar clasa finn prezentînd ineditul altor nume de cîștigători ai regatelor și anume: **Gh. Nicolcioiu**, respectiv **C. Ivanovici.** Dar, iată cum arată **clasamentele generale, în zona lor superioară**, înaintea ultimei regate: **F. D.** („Olandezul zburător") 1. C. **Bărbulescu** + **Fl. Panaitescu (C.N.U.)** 0 p, 2. I Apostol + D. Nicolescu (Electrica Constanța) 33,8 p. 3. M. Carp + I. Boldișor (C.N.U.) 37,7 p; **STAR: 1. M. Dumitriu + N. Iliescu (C.N.U.)** 0 p, 2. D. Onofrei + N. Nistor (Electrica Buc.) 33,8 p, 3. P. Manu + Gh. Mitran (Electrica Buc.) 38,0 p; **SNIPE: 1. D. Popovici + B. Mărăcine (Electrica Buc.)** 0 p, 2. M. Năvodaru + I. Ancuța (Electrica Buc.) 28 p, 3. M. Anastasescu + T. Doctor (C.N.U.) 54,1 p; **FINN: 1. N. Opreanu (C.N.U.)** 8,7 p, 2. C. Ivanovici (C.N.U.) 29,7 p, 3. Gh. Nicolcioiu (Electrica Constanța) 44,1 p. De remarcat că, deși urmează să se dispute încă o regată, toate ocupantele locului I sînt virtuale campioane naționale pe anul 1970.

N. ENACHE

— Moto —

Campionatul republican de viteză pe circuit se află în plină desfășurare. Astfel, motocicliștii angrenați în cursa pentru invidiatele titluri vor lua startul în cea de a II-a etapă a competiției, programată a se desfășura duminică, pe un traseu ales în centrul orașului Ploiești.

— ALPINISM —

O DECADĂ PLINĂ DE EVENIMENTE

Alpiniștii continuă să activeze, înfruntînd cei mai mari pereți din Bucegi, Cheile Bicazului etc. **O decadă care a cuprins ultimele zile ale lunii august și prima săptămînă a lui septembrie, în care au fost escaladate zeci de trasee dificile din Bucegi (peretele Văii Albe și peretele Gălbenelelor), a readus alpinismul nostru în actualitate.**

S-au desfășurat în acest timp: a 3-a ediție a întîlnirii internaționale de alpinism, care se dorește tradițională; a doua etapă de vară a campionatului republican pentru seniori și primele etape de vară ale campionatelor republicane pentru echipe de tineret și feminine. O decadă care a reunit alpiniști din Cehoslovacia, Polonia și Italia, alături de cei mai buni alpiniști români, precum și tineretul acestui sport într-o manifestație care poate fi numită fără rezerve o sărbătoare a alpinismului. Punctul ei culminant l-a constituit ziua în care echipele a 8 cluburi și asociații au efectuat escalade în cadrul campionatului republican pentru seniori. Au fost alese traseele de mare dificultate din peretele Văii Albe, începînd cu **„Pintenul Văii Albe"** și culminînd cu **Fisura albastră**, traseul direct.

În același timp, 4 echipe de fete și 12 echipe de tineret au efectuat escalade în cadrul campionatelor lor. De remarcat că două echipe de tineret (I.P.G.G. și A.S. Grivița Roșie), ambele din București, au escaladat **Fisura suspendată**, traseu de gradul 5 A, iar două echipe de fete (ambele de la Institutul de Petrol, Gaze și Geologie) au urcat creasta Coștila-Gălbenele (gr. 3 A).

Alpiniștii cehoslovaci au escaladat **Fisura Albastră**, traseul direct, care le-a făcut o impresie deosebită, considerîndu-l un traseu de o dificultate egală cu a celor mai renumite **trasee de cățărare** din Alpi.

Și-au încheiat activitatea practică și alpiniștii polonezi, care au preferat peretele Gălbenelelor, în care au escaladat traseul Marii **surplombe.**

Gh. E.

Sapporo și München — obiective de mare actualitate

CEL PUȚIN TREI GIMNASTE DIN JUDEȚUL BACĂU LA MÜNCHEN!

Se știe că Bacăul n-a participat la campania de pregătire a J. O. din Mexic. Nu există aici o tradiție în activitatea sportivă de performanță și — de ce să n-o spunem — acum vreo 10 ani acest oraș nu reprezenta mai nimic pe harta sportivă a țării. Trei echipe divizionare (fotbal în categoria B, handbal și volei) se zbăteau în mediocritate, cu teama de retrogradare. Iată de ce era prematur, după Tokio, să se forțeze deschiderea porților loturilor olimpice. Azi, însă, situația este alta. Dezvoltîndu-și neîncetat baza materială, beneficiind de aportul unor cadre județene de tehnicieni tot mai calificate, Bacăul a început să bată la ușa consacrării. Dînd fotbalului ceea ce i se cuvine, iubitorii sportului din acest județ urmăresc cu tot mai mare atenție și evoluția gimnasticii, sport relativ nou pe aici, dar care și-a făcut prieteni statornici. Explicația? Rezultatele excelente obținute de tinerele gimnaste din Orașul Gh. Gheorghiu-Dej în concursuri interne și internaționale.

„Ne străduim, ne-a spus tov. Mihai Grigoraș, președintele C.J.E.F.S., **să fim realiști. Știm că, deocamdată, în alte ramuri sportive nu putem să luptăm cu șorți de izbîndă pentru a ne trimite tinerii în loturile olimpice. Dar cu gimnastica, situația este alta...**"

„În toamna trecută, Biroul Comitetului județean de partid a analizat activitatea sportivă, prilej cu care — ne spunea tovarășul VICTOR ENAȘOAIE, secretar al Comitetului județean al P.C.R. — **am căutat să găsim căile cele mai bune de dezvoltare a sportului de performanță. Dorim să ne afirmăm în confruntarea cu sportivii din alte județe, unde sportul are o tradiție mai veche. Să ne facem mai bine simțită prezența în competițiile internaționale. Cred că gimnastica feminină din județul nostru ne va aduce reale satisfacții, deoarece baza materială de care dispunem în Orașul Gh. Gheorghiu-Dej, talentul sportivelor și competența antrenorilor sînt realități la care abia visam în anii trecuți".**

Bacăului i s-a rezervat pentru prima oară un loc în angrenajul pregătirilor ce se fac în vederea J. O. din 1972. Iar acum, toate eforturile antrenorilor și tehnicienilor sportivi din județ sînt canalizate în direcția pregătirii optime a gimnastelor din orașul Gh. Gheorghiu-Dej care (susțin ei, și nu numai ei) au mari șanse de a participa la Olimpiadă.

★

Ne-am dus, așadar, în „cetatea chimiei românești", în căutarea sportivelor vizate să reprezinte gimnastica noastră la J. O. Nu ne-a fost greu să le găsim, întrucît noua și moderna sală de antrenament este cunoscută chiar și de copii. La ora 8, nu credeam că vom găsi deschisă ușa sălii, dar aveam să constatăm că ne înșelam. La început cam zgîrcit la vorbă, antrenorul Mircea Bibire ne-a vorbit apoi cu căldură despre ceea ce reprezintă Orașul Gh. Gheorghiu-Dej pentru gimnastica românească. În primul rînd, despre „liceul de gimnastică", înființat acum un an, unde pe lîngă gimnastica propriu-zisă, elevele învață ca la oricare alt liceu. Apoi, despre sală, explicațiile nu mai sînt necesare, deoarece ceea ce am văzut la fața locului întrece orice așteptări, sala putînd fi comparată — din punct de vedere al construcției și al dotării — cu realizările similare din Europa.

Urmărim la lucru o parte din cele 180 de gimnaste care se pregătesc, zilnic, pe imensul covor din pluș verde. Anca Grigoraș — 13 ani, Petruța Paciurcă — 13, Ileana Coman — 13, Gabriela Trușcă — 13, Ofelia Porumb — 14, Doina Bălăceanu — 15, Felicia Dornea — 15, Mariana Mocanu — 16, Georgeta Dosiacovschi — 17 sînt numai cîteva dintre gimnastele care au devenit cunoscute în confruntările interne și internaționale. Privirile competente ale antrenoarei federale Maria Simionescu și ale celorlalți 11 antrenori urmăresc ceas de ceas evoluția micuțelor sportive de performanță. Felicia Bejan (12 ani) nu face parte din primul eșalon, dar este campioană absolută la copii, iar Silvia Cobzac (13 ani) — locul secund la categoria a doua a campionatelor republicane școlare, iată alte talente (și ca ele sînt multe altele) pe care antrenorii se străduiesc să le șlefuiască.

Se apreciază că 80 de gimnaste (din cele 180) au mare valoare. Cifra, extrem de mare, impietează însă procesul de antrenament, sala fiind supraîncărcată uneori. Pe de altă parte, deși la prima vedere numărul antrenorilor pare suficient, totuși valoarea gimnastelor și numărul lor depășesc posibilitățile de pregătire actuale. Lipsește, deocamdată, din sală un maestru de balet, se simte și lipsa unui pianist specializat în gimnastică, a unui laborator cine-foto, care să ajute, prin filme de studiu, la depistarea unor greșeli de execuție. Antrenorii susțin — și se pare că au dreptate — că față de forțele existente în sală, numărul concursurilor internaționale este mic, mai cu seamă pentru garniturile a doua, a treia și a patra. Dar, ambiția de a merge la J. O. este nealterată, fapt care l-a făcut pe antrenorul Bibire să aprecieze: „12—14 gimnaste din lotul olimpic vor proveni din orașul nostru, iar dintre acestea, cel puțin trei — Felicia Dornea, Mariana Mocanu și Anca Grigoraș — vor concura la München"!

Romeo CĂLĂRAȘANU

— FOTBAL —

Şi acum din nou... campionatul

Firul se reînnoadă

După doi ani de întrerupere — datorată „rătăcirii" Progresului în divizia secundă, duminică, pe „23 August" se reînnoadă firul mult gustatelor cuplaje interbucureştene, acea dublă confruntare a fotbaliştilor Capitalei, pasionantă şi plină de suspens, care a polarizat întotdeauna atenţia iubitorilor jocului cu balonul rotund.

Programul de la sfîrşitul acestei săptămîni începe cu „duelul" eternelor rivale, STEAUA şi RAPID, interesate fiecare în acest debut de campionat de orice punct pus în joc, aureolate, prima de izbînda cucerită miercuri la Lvov, cea de a doua, de draw-ul de la Ploieşti, gazon pe care petroliştii se ambiţionează să-şi îngenuncheze toţi adversarii...

Va fi — dacă dăm crezare tradiţiei — un meci pe muche de cuţit, în care balanţa victoriei se va înclina tîrziu, şi — greşim oare ? — de puţin...

În „vedetă", DINAMO—PROGRESUL, o partidă mereu echilibrată, dincolo de valoarea jucătorilor sau de locurile ocupate în clasament. Mai întotdeauna, aflată în zona puţin calmă a ierarhiei, Progresul a aruncat în lupta cu colega ei din şos. Ştefan cel Mare argumentele dăruirii şi energiei ce s-au dovedit, nu o dată, hotărîtoare. Pentru promisiunea unui reuşit spectacol sportiv pledează ascendenţa de formă a ambelor echipe, aliate pe de o parte cu dorinţa de afirmare a „minjilor" lui Victor Stănculescu şi pe de alta cu „trufia" celor 5 „mexicani" din formaţia lui Dinamo, dornici de a-şi păstra tricourile pentru partida cu Finlanda.

Ce ne-ar împiedica, oare, să sperăm că acest mult aşteptat cuplaj interbucureştean va oferi asistenţei un fotbal modern şi spectaculos, rămas între canoanele fair-play-ului.

Cărţile de vizită ale protagoniştilor onorează, dar şi obligă...

RAPIDIŞTII PRIND FORŢE NOI LA PREDEAL

Începînd de ieri, Rapid şi-a mutat „cartierul general" la Predeal, în vederea pregătirilor finale pentru meciul cu Steaua. Înainte de a pleca, feroviarii au susţinut un meci cu echipa Automatica, din campionatul oraşului Bucureşti, pe care au întrecut-o cu 8—1. În formă de şut : Neagu şi Petreanu, care au înscris cîte 3 goluri.

Rapidiştii au trăit săptămîna aceasta şi emoţiile plăcute ale unui eveniment fericit : portarul lor, Necula Răducanu, s-a căsătorit. El a fost călduros felicitat de toţi coechipierii, ca şi de conducerea clubului.

LA PROGRESUL : SĂPTĂMÎNA... CONSACRĂRII

Echipa Progresul a început marţi pregătirile în vederea partidei pe care o va susţine duminică cu Dinamo Bucureşti. La şedinţa de analiză a întîlnirii cu Steagul roşu, antrenorul V. Stănculescu a caracterizat evoluţia fiecărui component al formaţiei, precum şi jocul în ansamblu al echipei. În încheiere, conducătorul formaţiei a spus : *„Aceasta este săptămîna consacrării echipei noastre".*

La cele trei antrenamente susţinute pînă în prezent, s-a pus accent pe îmbunătăţirea tehnicii individuale şi păstrarea formei. Singura indisponibilitate pare să fie mijlocaşul Filipescu, uşor accidentat.

DIN AVION, LA ANTRENAMENT

Fotbaliştii de la Steaua au sosit ieri dimineaţă la ora 4 în Bucureşti. După amiază ei s-au antrenat în familie, pe terenul Ghencea, susţinînd un joc şcoală cu echipa de juniori, care a fost întărită cu Negrea, Mirăuţă şi Grigorie. După joc, s-a lucrat pe compartimente executîndu-se cîteva teme specifice fiecărui compartiment. Toţi cei care au evoluat la Lvov sînt apţi de joc.

MUSTĂŢEA VA LUA LOCUL LUI SĂLCEANU (accidentat)

După succesul de miercuri, din partida cu P.A.O.K., dinamoviştii bucureşteni au avut, ieri, o binemeritată zi de odihnă. Dar, de astăzi, ei au intrat în febra jocului cu Progresul. După amiază, aşa cum ne-a declarat antrenorul Niţuşor, va avea loc un antrenament „tare", la Săftica.

Mîine este programat alt antrenament, însă cu o intensitate mai redusă. Deşi partida cu Progresul pare, la prima vedere, uşoară, dinamoviştii o privesc cu toată seriozitatea. **„Cine s-a fript cu ciorba..."** — ne spunea antrenorul Niţuşor. **Nu vrem să se mai repete figura cu Politehnica. De altfel, alb-albaştrii au fost întotdeauna pentru noi adversari dificili. Stilul lor de joc — bazat pe luptă — nu ne prea convine. În plus, am probleme şi cu alcătuirea formaţiei. Sălceanu a fost accidentat destul de grav în partida cu P.A.O.K. şi se pare că nu va putea juca duminică. Locul lui va fi luat de Mustăţea".**

Sub semnul întrebării este şi prezenţa la joc a lui Lucescu, care a suferit o entorsă la piciorul stîng.

AGENDĂ BUCUREŞTEANĂ

SÎMBĂTĂ

Teren Sportul Muncitoresc, ora 16 : Sp. Muncitoresc — Maşini Unelte Buc. (Divizia C).
Teren Ghencea, ora 16 : Steaua — Rapid (tineret).

DUMINICĂ

Stadionul „23 August", ora 14 : Steaua — Rapid (Divizia A) : ora 16 : Progresul — Dinamo Bucureşti (Divizia A).
Stadionul Progresul, ora 11 : Progresul — Dinamo Bucureşti (tineret), ora 13 : Progresul — Lotrul Brezoi (juniori).
Teren Ghencea, ora 13 : Steaua — Comerţul Brăila (juniori).
Stadionul Metalul, ora 11 : Metalul Bucureşti — Ştiinţa Bacău (Divizia B), ora 13 : Metalul Bucureşti — Metalul Plopeni (juniori).
Teren Laromet, ora 11 : Tehnometal Bucureşti — Fl. roşie Bucureşti (Divizia C).
Teren Electronica, ora 11 : Electronica Bucureşti — Laromet Bucureşti (Divizia C).
Teren Autobuzul, ora 11 : Autobuzul Bucureşti — Sirena Bucureşti (Divizia C), ora 13 : Autobuzul Bucureşti — Dacia Piteşti (juniori).
Teren Sportul Muncitoresc, ora 9 : Sp. Muncitoresc — Dinamo Bucureşti (juniori).
Teren Gloria, ora 9 : Maşini Unelte Bucureşti — Steaua centrul „23 August" (juniori).

MARIAN A PLECAT DE LA F. C. ARGEŞ

De la clubul F. C. Argeş am fost informaţi că, după meciul de duminică, cu C.F.R. Cluj, antrenorul Bazil Marian nu s-a mai prezentat la post. Aşa încît, piteştenii sînt în căutarea unui nou antrenor care să facă pereche cu Titus Ozon.

În discuţie, BALONUL ROTUND

CONSTANTIN NOVAC (Vatra Dornei) îl acreditează pe tînărul său concetăţean **Ilie Dranca**, în vîrstă de 17 ani, ca „un talent deosebit" pentru a intra în **„supravegherea unui antrenor cu ochi sever, din cei mulţi pe care îi aveţi în Capitală, indiferent din care club".**

IULIAN TOADER (elev al Şcolii profesionale Semănătoarea din Bucureşti, 18 ani), în schimb, se recomandă singur ca jucător universal (portar, fundaş central, mijlocaş, extremă dreaptă, atacant central !) şi are, în plus, şi o preferinţă : Dinamo Bucureşti. **Ne solicită ajutorul pentru ca „visul de a juca alături de Dumitrache, Lucescu, Cheran, Dinu" să nu se transforme în coşmar. Tînărul, chinuit de nobila chemare, ne mărturiseşte: „Am în sufletul meu dorinţa de a practica acest sport atît de frumos ; eu nu mai pot răbda fără să practic fotbalul".**

Dar cine vă împiedică, stimaţi cititori ? Nu cumva gîndul amăgitor că fotbalul, sportul, înseamnă numai marile cluburi bucureştene, că este suficient ca cineva de aci să-şi arunce ochii pe tine şi gata, ai şi ajuns jucător consacrat ? Nu vrem să dăm sfaturi nimănui, dar pentru că tinerii noştri interlocutori le solicită, ne permitem să le spunem că drumul adevăratei performanţe cere ani mulţi de trudă, cu recompense puţine şi că talentul se întrevede chiar dacă începi sportul preferat la Minobrad V. Dornei, sau la echipa uzinei Semănătoarea. Chiar şi Dumitrache a început fotbalul competiţional la T.U.G....

ION TOMESCU (Fălticeni) : **„Pentru ca ţara noastră să poată prezenta în orice competiţie internaţională o echipă de fotbal solidă, capabilă să răstoarne cele mai ferme pronosticuri, propun ca jucătorii care au făcut parte din lotul naţional — Mexic '70, să fie constituiţi într-o echipă de club (cu rezervele şi noile elemente de perspectivă) şi să joace în campionatul naţional".**

Ce ar însemna, practic, aceasta ? Ca un număr foarte restrîns de jucători să monopolizeze participarea la principalele competiţii internaţionale, ca de pildă C.M., Cupa Europei, J.O. Nemaivorbind de cazul cîştigării campionatului şi Cupei României... Cu alte cuvinte, am da certificat de garanţie unei experienţe de laborator — un club de fotbal care n-are o bază proprie de selecţie şi promovare, cu o întreagă filieră, începînd cu copiii şi juniorii, este, după părerea noastră, o întreprindere deficitară — al cărei singur rol ar fi de a aduna ceea ce alţii produc. Dar cu jucătorii care îşi ies din formă ce facem ? Îi trimitem înapoi la cluburile lor şi-i înlocuim din mers, cu alţii ? Sînt doar cîteva semne de întrebare pentru a sublinia că propunerea n-are o bază reală. Drumul adevăratei reprezentări a fotbalului nostru în elita fotbalului mondial nu poate trece decît prin consolidarea cluburilor, ca singure pepiniere ale valorilor individuale şi colective.

În încheierea rubricii de faţă, răspuns unui necunoscut din Craiova care, la adăpostul unei false identităţi (M. Mahia) şi a unei adrese fictive, şi-a permis să calomnieze clubul Universitatea şi, în corpore, pe cavalerii fluierului. Poate că nu am fi destinat spaţiu tipografic acestui caz dacă n-am primi destule semnale critice anonime. În asemenea cazuri, buna credinţă şi răspunderea civică, care trebuie să impulsioneze scrisorile, lipsesc. Regretabil !

Paul SLAVESCU

LOTO — PRONOSPORT

II VEŢI VEDEA PE STADION ŞI LA TELEVIZOR

Duminică 20 septembrie, în pauza primului meci al cuplajului inter-bucureştean, A. S. Loto-Pronosport va atribui premiile cîştigate de cîţiva dintre participanţi, în ultimul timp. Premierea va fi televizată. Dăm mai jos cîştigătorii care vor primi premiile duminică pe stadionul „23 August" !

Popovici Vasile Petroşani — 100 000 lei la Loto.
Linte Gheorghe Berislăveşti-Vîlcea — 100 000 lei la Loto.
Radu Toma Bucureşti — 67 022 lei la Pronoexpres.
Vişan Petre Bucureşti — 67 022 lei la Pronoexpres.
Predescu Manole Cluj — 67 022 lei la Pronoexpres.
Hofman Emeric Bucureşti — Dacia 1300 Pronoexpres.
Manole Tudor Bucureşti — Dacia 1100 Loz în Plic.
Iliescu Petre Sălătrucu-C. Argeş — Skoda 1000 M. B. Loz în Plic.
Oprea Ion Călăraşi — Trabant 601 Loz în Plic.
Tănăsescu Gabriela Bucureşti — Fiat 850 Pronoexpres Bogos Boris Bucureşti — Moskvici 412 Pronoexpres.
Tîrlea Ion Mureş — Dacia 1100 Loz în Plic.
Pîslaru Maria C. Lung Muscel — Trabant 601 Loz în Plic.
Ionaş Petru Hunedoara — Trabant 601 Loz în Plic ş. a.

Tragerea numerelor cîştigătoare de la Loto-ul special de azi va avea loc la orele 18,45 în sala Clubului Finanţe Bănci. Tragerea va fi radiodifuzată.

Premii pentru... spectatori

La cuplajul interbucureştean de pe stadionul „23 August" din Capitală, din ziua de duminică 20 septembrie a. c., A. S. Loto-Pronosport va atribui, prin tragere la sorţi, premii pentru spectatorii care îşi păstrează locurile.

Premiile sînt următoarele :
1 aparat radio „Zefir"
1 ceas de mînă
5 aparate foto
5 mingi fotbal
20 bibelouri mari „Ilie Frono".

ÎNSEMNĂRI DUPĂ EXAMENELE DE MIERCURI

Superioritatea tehnico-tactică şi-a spus cuvîntul

Miercuri seara, pe stadionul central „Drujba" din Lvov, reprezentaţii clubului din Calea Plevnei au realizat o frumoasă victorie în faţa ambiţioasei şi dîrzei formaţii locale, Karpaţi. Deţinătoarea „Cupei U.R.S.S.", după cum au declarat conducătorii clubului din Lvov, a ţinut ca prima ei evoluţie într-o competiţie oficială europeană să coincidă cu o victorie. Pentru realizarea acestui ţel, partidele ce le-a susţinut în cadrul campionatului ligii scunde au constituit etape de pregătire în vederea dublei întîlniri cu Steaua Bucureşti. De aceea, Karpaţi a încercat să se impună din primele minute, acţionînd în viteză, cu centrări înalte de pe extreme în careul lui Suciu, sau încercîndu-i vigilenţa portarului bucureştean cu şuturi de la distanţă. În primul sfert de oră, aşa cum am relatat în transmisia telefonică, localnicii şi-au etalat din plin calităţile, dar în acelaşi timp, au ieşit la iveală şi slăbiciunile lor. Pe plan tactic, înaintaşii au folosit cu predilecţie pasa înapoi pentru ca astfel să pună în valoare calităţile de „tunari" ale lui Grovarski şi Savka. În apărare, Sirov a acţionat în majoritatea timpului ca „libero". Dar, superioritatea tehnico-tactică a jucătorilor Stelei şi-a spus cuvîntul. Bucureştenii, prin pase succesive, „un-doi"-uri şi driblinguri au rupt ritmul de joc al partenerilor de întrecere. Apoi, Naom, Ştefănescu şi Dumitriu III şi-au servit mai bine extremele. Aproape fiecare cursă a şeptarului echipei Steaua, Pantea, s-a soldat cu cîte o centrare ce a produs panică în careul advers. În plus, aşa cum ne obişnuiseră în partidele din campionatul divizionar cei doi fundaşi laterali, Sătmăreanu şi Vigu, au participat deseori la acţiuni ofensive. Desigur că am greşi dacă nu am aminti un fapt, după părerea noastră, determinant în realizarea victoriei : jocul colectiv. Fiecare jucător a venit în ajutorul colegului de linie sau al celorlalţi componenţi, în funcţie de desfăşurarea fazelor. Aşa se explică că Suciu nu a scos niciodată balonul din poartă, în special în primele 15 minute, cînd înaintaşii formaţiei Karpaţi au supus poarta Stelei la un adevărat asediu.

Cît de sus va răsări Steaua după acest 1—0...?

Pe stadionul central „Drujba" din Lvov, bucureştenii s-au comportat la înălţime şi au mari şanse de a se califica în turul II al „Cupei cupelor".

Pompiliu VINTILA

DECLARAŢII, DECLARAŢII...

ŞTEFAN COVACI, antrenorul principal al echipei Steaua : „Sînt mulţumit de rezultatul obţinut, ceea ce ne permite să privim cu multă încredere meciul-retur, de la Bucureşti. Am întîlnit un adversar foarte dificil, cu caracteristicile cunoscute ale fotbalului sovietic : joc în viteză şi cu angajament fizic. De aceea, împreună cu colegul meu Ştefan Onisie, am dat indicaţii jucătorilor noştri să contracareze acest joc prin pase succesive şi fără întîrziere. În centrul atenţiei ne-a fost jocul în apărare, ţinînd seama de faptul că ambele extreme ale formaţiei din Lvov sînt foarte rapide. În tot timpul partidei fiecare component al liniei de fundaşi s-a comportat la înălţime, formînd un adevărat zid-viu, greu de trecut, fapt, de altfel, reflectat pe tabela de marcaj".

BUJOR HĂLMĂGEANU, căpitanul echipei : „Meciul a fost viu disputat şi rezultatul cu care s-a încheiat mă bucură. Dacă Pantea şi Manea ar fi finalizat cele două ocazii din prima repriză, scorul putea lua proporţii. Dar şi aşa, cu avantajul de un gol, eu cred că ne vom califica în turul următor. Sper că la Bucureşti, în partida-retur, nivelul jocului va fi mult mai bun".

CINCI MINUTE DUPĂ MECIUL DINAMO BUC. — P. A. O. K. SALONIC

Dacă şi mai departe ar fi la fel !

Miercuri, la sfîrşitul partidei Dinamo — P.A.O.K., am căutat să stăm de vorbă cu timonierii celor două echipe. Lucrul a fost la fel de greu în ambele tabere. În cea învingătoare, euforia nu mai cunoştea margini, antrenorul NICUŞOR fiind pur şi simplu sufocat de îmbrăţişările şi felicitările jucătorilor, prietenilor şi suporterilor. La cabinele oaspeţilor, singurul om care-şi păstrase calmul era antrenorul, IVAN HORVATH. El s-a arătat foarte sportiv în ţinută şi declaraţii. Iată ce ne-a declarat fostul stoper al naţionalei Iugoslaviei : **„Sînt foarte afectat de această înfrîngere. Nu m-am aşteptat la un asemenea scor. Arbitrajul, însă, m-a nemulţumit. Dinamoviştii ar fi cîştigat oricum partida. Dar, cu alt arbitru nu realizau acest scor. Tensiunea nervoasă din teren a fost declanşată de golul doi, realizat din poziţie de ofsaid, după părerea mea. În meciul de la Salonic nu ne rămîne decît să obţinem revanşa. Va fi însă o revanşă platonică, fiindcă echipa care va merge în turul doi a fost stabilită la Bucureşti. O victorie, chiar şi la un gol diferenţă, asupra lui Dinamo Bucureşti ne-ar onora, fiind vorba de o echipă cu un bogat palmares internaţional. Vreau să-i asigur pe dinamovişti că partida de la Salonic se va desfăşura într-o atmosferă de deplină sportivitate".**

Antrenorul **Nicuşor**, aflat la primul său mare succes de cînd a preluat conducerea echipei Dinamo, a dat încă o dată dovada modestiei şi realismului său : **„Sînt fericit, trebuie să recunosc. Nu mă aşteptam să obţinem o victorie atît de categorică. Totuşi, jocul echipei nu m-a satisfăcut pe deplin. Deşi replica adversarului a fost destul de modestă, am comis numeroase greşeli, care dovedesc că mai avem mult de lucru. Dar, dacă şi în viitor toţi jucătorii vor munci cum au muncit în această partidă, Dinamo Bucureşti nu va mai cunoaşte accidente ca acela de sîmbăta trecută. Cei mai mult mi-au plăcut DUMITRACHE, DINU, R. NUNWEILLER şi SĂLCEANU de la echipa mea, iar de la oaspeţi KUDAS, PARIDIS şi MAZURACHIS, care este în mare progres".**

În preajma porţii lui Kollar, duel aerian Oblemenco — Kocsis, cîştigat de jucătorul maghiar. Fază din meciul Univ. Craiova — Pecs Dozsa Foto : V. POPOVICI Craiova

EXEMPLUL U. T. A.-ei, GRĂITOR ŞI PENTRU UNIVERSITATEA CRAIOVA

„Meci dîrz, ritm alert, multe faze palpitante la cele două porţi. Românii puteau să mai înscrie un gol, dacă nu două. Ar fi meritat". Aceasta este, pe scurt, declaraţia arbitrului grec **Efstasius Papavasiliu**, care a condus partida Universitatea Craiova — Pecs Dozsa, şi ea sintetizează situaţia de pe teren. Craiovenii au încheiat partida cu un infim avantaj (2—1) iar golul primit, ce se va dubla la nevoie, le-a sporit grijile pentru partida retur.

De ce ? Pentru că au manifestat o evidentă indisciplină tactică, au acţionat haotic aproape 70 de minute, au fost neatenţi în apărare, s-au lăsat surprinşi de rarele contraatacuri adverse.

A trebuit să vină golul oaspeţilor, pentru ca Universitatea să evolueze apoi aproape de posibilităţile sale, să acţioneze lucid în atac, să construiască cu mai multă chibzuinţă acţiunile la mijlocul terenului şi să folosească mai eficient extremele — Ţărălungă şi Martinovici — aflate în zi bună.

Dar ce a fost, a fost. Regretele nu-şi mai au rostul. După o analiză lucidă, trebuie pregătit cu mai multă atenţie jocul retur. Forma necorespunzătoare a lui Mincă ridică probleme deosebite în apărare, compartiment care la Pecs va avea o misiune mult mai grea. Acolo, se înţelege de la sine, Dozsa va ieşi la atac, avînd la înaintare doi jucători foarte periculoşi, subtili, dribleri rafinaţi şi buni şuteri (Mathe şi Radi). Rutinatul Konrad va veni şi el la construirea atacurilor, cum a făcut-o chiar şi la Craiova, cînd a constatat că Oblemenco e în formă slabă. Apoi, dublajul în apărare trebuie să se facă mai prompt, mai eficient. La Pecs e de aşteptat ca Oblemenco şi Neagu să nu mai fie indiferenţi, să nu mai evite efortul, aşteptînd mingile la picior.

La Pecs, Universitatea Craiova are datoria să-şi apere golul în plus pe care l-a obţinut la Craiova.

Şi aceasta, printr-o dăruire totală (cum au făcut-o miercuri jucătorii **Deselnicu, Strîmbeanu, Ţărălungă** şi **Martinovici**), printr-o luptă fără menajamente, printr-un joc lucid, organizat, aşa cum

Numai oltenii nu-şi pot pune încă floarea la căciulă !

a făcut U.T.A. în faţa unui adversar mult mai valoros, Feijenoord.

Constantin ALEXE

Desene de **NEAGU RĂDULESCU**

„U. T. A. A JUCAT AZI FORMIDABIL!"

(Urmare din pag. 1)

cu el am s-o reiau în ziarul de mîine) mi s-a părut antrenorul Feijenoordului, ERNST HAPPEL. Întrebîndu-l, printre altele, ce jucători români a remarcat, fostul internaţional austriac a răspuns pe loc : „PE CARE ? ! PE TOŢI ! TOŢI AU FOST EXCEPŢIONALI !".

Mai ales acum, cînd de la sfîrşitul meciului s-au scurs destule ore, trebuie să-i dăm dreptate lui Happel. Pînă şi cei doi arădeni care ni s-au părut mai puţin inspiraţi — Birău, depăşit uneori de Moulijn — şi Gornea, vinovat de primirea golului — au avut foarte multe momente bune, primul rezolvînd destule situaţii grele, cel de-al doilea salvîndu-şi echipa de la trei goluri ca şi făcute...

Happel are dreptate

Un personaj cu totul aparte (discuţia pe care am avut-o cu el am s-o reiau în ziarul de mîine) mi s-a părut antrenorul Feijenoordului, ERNST HAPPEL. Întrebîndu-l, printre altele, ce jucători români a remarcat, fostul internaţional austriac a răspuns pe loc : „PE CARE ? ! PE TOŢI ! TOŢI AU FOST EXCEPŢIONALI !".

Mai ales acum, cînd de la sfîrşitul meciului s-au scurs destule ore, trebuie să-i dăm dreptate lui Happel. Pînă şi cei doi arădeni care ni s-au părut mai puţin inspiraţi — Birău, depăşit uneori de Moulijn — şi Gornea, vinovat de primirea golului — au avut foarte multe momente bune, primul rezolvînd destule situaţii grele, cel de-al doilea salvîndu-şi echipa de la trei goluri ca şi făcute...

„Mare-i inima românului !"

NICOLAE DUMITRESCU e — ca întotdeauna — „nespectaculos" : „Mare-i inima românului ! Putem, ăsta-i adevărul, mult mai mult decît credem noi înşine". PETESCU, căpitanul, este foarte analitic : „Am închis matematic spaţiile de joc. La Arad, va fi mult mai greu. Atacîndu-i oricum, fără raţiune, sîntem victime sigure. Trebuie să judecăm bine partida dinainte, exact ca la... şah".

— Avem şi noi lalele !

DOMIDE — acest fotbalist model care a fost de toată pe teren, şi mijlocaş, şi înf, şi fundaş, numai portar nu — a exprimat starea sufletească poate cea mai fidelă : „Ce să zic ? Nu-mi vine să cred că e 1—1 !".

DE NECREZUT... ! DAR AŞA A FOST... ! La Rotterdam, U.T.A. a făcut 1-1 ! ! Campionii noastră a jucat, datorită sorţilor, tocmai cu Feijenoord, cea mai bună echipă de club din lume. PE-DEAPSĂ, SAU CINSTE ? CINSTE oricum, ONOARE după acest senzaţional rezultat.

D. A. Couwemberg, preşedintele clubului Feijenoord, îl felicită pe antrenorul U.T.A.-ei, N. Dumitrescu, după frumosul rezultat realizat de elevii acestuia.
Telefoto A. P. AGERPRES

ECOURI DUPĂ MECIUL DE LA ROTTERDAM

Comentînd meciul de fotbal U.T. Arad — Feijenoord, din cadrul Cupei campionilor europeni, redactorul de specialitate al agenţiei France Presse, scrie printre altele : **„Feijenoord, deţinătoarea trofeului „CCE" pe 1970, a fost ţinută în şah (1—1) de fotbaliştii echipei româneşti U.T. Arad. Formaţia română a creat astfel prima mare surpriză a noii ediţii. Olandezii au atacat susţinut însă n-au reuşit să treacă de careul de 16 m".** În comentariu se mai remarcă golul superb înscris de Dumitrescu, precum şi faptul că olandezii au obţinut egalarea în urma unui şut slab al lui Jansen. În încheierea corespondenţei de la Rotterdam, ziaristul francez subliniază că gazdele au dominat însă nu a ştiut să concretizeze, balonul lovindu-se întotdeauna de... un picior al apărătorilor echipei româneşti, de capul „stoperului" sau, în ultimă instanţă, a fost blocat de „paradele" spectaculoase ale portarului Gornea.

În cronica sa, comentatorul agenţiei U.P.I. arată că deţinătoarea „Cupei intercontinentale" nu a putut cîştiga pe teren propriu în faţa echipei U.T. Arad. **Fotbaliştii olandezi, se subliniază, în continuare, au fost incapabili să „spargă" apărarea aglomerată, formată uneori din 8 jucători ai echipei din Arad.**

★

Cotidianul „HET VRIJE VOLK", care apare la Rotterdam, scrie în ediţia sa de seară : **„Cine ar fi gîndit că U.T.A. va juca chiar aşa de bine şi că va reuşi ceea ce n-au reuşit Milan, Celtic şi Estudiantes ? Nimeni. Tot meciul, Feijenoord a fost surprinsă de replica echipei române. După rezultatul cu Estudiantes, am crezut că partida cu U.T.A. va fi o simplă formalitate. N-a fost aşa..."**

Cunoscutul comentator al televiziunii olandeze, JAN VERSTEEGH — care înaintea meciului de miercuri a poposit zece zile la Arad, realizînd un „scurt-metraj" despre echipa U.T.A. — ne-a declarat : „Românii au jucat formidabil ! Arbitrul Pintado a condus bine. Toţi cei 11 arădeni au jucat bine, impresionîndu-mă în mod deosebit Lereter, Petescu, Brosovschi şi Dembrovschi. Ce va fi ? Văd un al treilea meci, pe teren neutru".

sportul în lume

Preliminariile campionatelor mondiale de volei

ECHIPA ROMÂNIEI DIN NOU ÎNVINGĂTOARE

SOFIA, 17 (prin telefon, de la trimisul nostru special). „Micul campionat mondial", cum sînt numite aici calificările, predă ștafeta marii competiții a voleiului. Cele 6 echipe masculine au încheiat, joi, bătălia pentru promovare. Pretendentele principale la cele două locuri vacante, formațiile *Olandei* și *Albaniei*, au oferit în etapa a treia un joc spectaculos și, în același timp cu o dramatică evoluție a scorului. Reprezentanții „țării lalelelor" au cucerit surprinzător victoria în primele două seturi, după ce fuseseră inițial conduși la diferențe apreciabile. Următoarele două au revenit, în aceleași condiții, voleibaliștilor albanezi, ce păreau că vor termina victorioși partida. Dar, olandezii s-au impus într-un final electrizant, adjudecîndu-și setul decisiv — foarte echilibrat — după ce fuseseră conduși cu 13—12.

În ultima etapă, a patra, s-au înregistrat numai victorii clare: *Finlanda—Turcia* 3—0 (14, 6, 6), *Olanda—R.F.G.* 3—0 (12, 13, 7), *Albania—Grecia* 3—0 (6, 11, 6). Așadar, echipa Olandei și-a asigurat calificarea cu o zi mai devreme, pentru celălalt loc în veritabilul campionat mondial urmînd să decidă lupta dintre formațiile Albaniei și Finlandei; învingătoarea, indiferent de scor, va avea dreptul să participe și ea într-una din seriile finale ale C. M.

Așa cum s-a prevăzut, partida dintre echipele **Albaniei** și **Finlandei** a fost deosebit de disputată, ea încheindu-se cu victoria, surprinzătoare totuși, a formației finlandeze. Albanezii, obosiți în urma eforturilor depuse în partidele anterioare și dispunînd totodată de un lot mai redus, nu au reușit să facă față ritmului impus de către adversari, cedînd cu **3—2 (—13, 7, 11, —5, 8)**. În cealaltă partidă s-a înregistrat următorul rezultat: **R.F.G.—Grecia 3—0** (8, 4, 6). Clasamentul preliminariilor masculine: 1. **OLANDA**, 2. **FINLANDA**, 3. Albania, 4. R.F.G., 5. Grecia, 6. Turcia. Pentru campionatul mondial s-au calificat **Olanda** și **Finlanda**.

• Într-o conferință de presă, antrenorul echipei U.R.S.S., IURI CESNOKOV, a răspuns la cîteva întrebări, referitoare la situația voleiului actual și a echipei pe care o conduce:

— A evoluat voleiul?

— Da! Se joacă foarte rapid. Au devenit mai numeroase combinațiile fixe și libere, precum și improvizațiile de moment.

— Considerați ușoară seria preliminară în care veți juca?

— Nu! Într-un campionat mondial apar întotdeauna surprize. Fiecare meci trebuie privit cu maximum de seriozitate.

— Aveți probleme în echipă?

— Totul este în ordine. Echipa nu este în formă maximă, dar va fi în curînd.

— Care sînt calitățile unui excelent voleibalist?

— Forță, voință, demnitate.

• Într-o corespondență din Praga, pentru ziarul „Naroden Sport", antrenorul echipei feminine a Cehoslovaciei, I. Sneberger, apreciază șansele participantelor la C.M. de fete. În afara celor trei mari favorite, R.P.D. Coreeană, U.R.S.S. și Japonia, el precizează că — în lumina ultimelor rezultate internaționale — un rol important îl vor juca româncele, care se remarcă prin jocul organizat, forța atacului și o excelentă pregătire fizică. Apoi acordă șanse, în funcție de forma momentană, Bulgariei, R. D. Germane, Cehoslovaciei, Ungariei și Poloniei.

După cum era de așteptat, echipa feminină a **ROMÂNIEI** a dispus, fără dificultate, de tînăra formație a **BELGIEI** în trei seturi la 6, 5, 3, în urma unui joc de o bună calitate tehnico-tactică, iar **Cuba** a învins pe **R. F. G.** cu 3—2 (—10, —12, 9, 6, 8).

Aurelian BREBEANU

ECHIPA ROMÂNIEI A CUCERIT „CUPA F.R. BASCHET"

Cu meciurile disputate aseară, în sala Floreasca, s-a încheiat competiția internațională de baschet masculin dotată cu „Cupa Federației". Trofeul a revenit reprezentativei României care a totalizat același număr de puncte cu selecționatele Budapestei și cu cea a Varșoviei, dar are un coșaveraj superior. Deci, în clasamentul final, pe primul loc ROMÂNIA cu 5 p, urmată de Budapesta 5 p, Varșovia 5 p și Cuba (tineret) 3 p.

Cîștigătoarea a fost decisă, de fapt, de prima partidă de ieri, desfășurată între echipele Varșoviei și Budapestei, în care sportivii polonezi au obținut succesul cu scorul de 86—79 (43—42). Întrecerea a fost spectaculoasă, cu o evoluție a scorului interesantă. Primii au avut conducerea sportivii polonezi (10—5 în min. 6), dar baschetbaliștii maghiari au revenit și a fost rîndul lor să aibă avantaj (16—14, 20—18, 23—21). În continuare, formațiile au mers „cap la cap" pînă imediat după începutul reprizei secunde. Cu binecunoscuții Trams, Dolczewski și Olejniaczak în vervă deosebită, reprezentativa Varșoviei s-a distanțat (51—44), dar a fost imediat ajunsă și întrecută de echipierii Budapestei (56—53, 58—54). A fost, însă, ultima zvîcnire a formației antrenată de Eszeki Rezsö, pentru că, în continuare, Varșovia reface handicapul și cîștigă, pînă la urmă, fără emoții. Au arbitrat P. Marin și C. Negulescu (ambii România).

În întîlnirea de încheiere a turneului, selecționata României a trecut cu ușurință de tînăra formație a Cubei ai cărei jucători au demonstrat excelente calități fizice, dar atît. Sportivii noștri au cîștigat cu 81—50 (41—16). Au arbitrat A. Kaiali (Turcia) și J. Jarzebinski (Polonia). Deși au cucerit trofeul și au realizat două victorii, comportarea baschetbaliștilor români nu a fost strălucită și, trebuie să mărturisim, nu ne-a dat prea mari speranțe pentru campionatul balcanic care se va disputa săptămîna viitoare la București și la care iau parte puternice reprezentative cum sînt cele ale Iugoslaviei (deținătoarea titlului mondial), Bulgariei și Greciei.

D. STANCULESCU

„MONDIALELE DE SCRIMĂ"

(Urmare din pag. 1)

tat Mureșanu și Haukler (de cîte două ori), Țiu și Falb. În cea de a doua semifinală, *Ungaria* a întrecut *Italia* cu 9—5 (Szabo 4, L. Kamuti și J. Kamuti cîte 2 v. și Gyarmati, respectiv Granieri 2, Simoncelli, Maffei și Del Francia).

În acest fel echipa de floretă bărbați a României avea să lupte — ca și anul trecut, la Havana — pentru medalia de bronz. Adversară, echipa Italiei. Pentru trăgătorii noștri meciul a însemnat o simplă formalitate, victoria revenindu-le cu scorul de 9—3 (3—1, 6—2). Foarte bine s-au prezentat Țiu și Mureșanu, care au obținut cîte 3 victorii. Haukler a cîștigat două asalturi, iar Falb unul. Italienilor le-au revenit două asalturi prin Granieri și Del Francia. *Și astfel România se clasează — pentru a doua oară consecutiv — pe locul III la campionatele mondiale de scrimă, rezultat care confirmă constanța valorică a floretiștilor noștri. Prima medalie obținută — pînă acum — de scrimerii români la C.M. de la Ankara.*

Finala probei a pus față în față echipele Uniunii Sovietice și Ungariei. La ora efectuării transmisiei meciul încă nu începuse.

Tot joi a început întrecerea de floretă femei, individual. Reprezentantele țării noastre au luat un start bun reușind să treacă destul de ușor de asalturile din turul I în care, la nivel de mare surpriză, a rămas Zabelina, multiplă campioană a lumii! Comportare bună și în turul II, unde este eliminată o altă floretistă sovietică de mare reputație, Chirkova.

În sferturi, însă, lucrurile încep să se complice. În grupa I Ileana Drîmbă merge excelent reușind să termine pe locul I (4 v) înaintea lui Lorenzoni și Rejtö. În grupa a II-a se evidențiază campioana mondială a probei, Novikova-Belova (4 v). Ea este urmată de Olga Szabo și de Brigitte Gapais, ambele cu cîe 3 v. Din păcate rămîne Maria Vicol, care n-a putut obține decît o victorie. Grupa a III-a este dominată de Urbanska (5 v), neînvinsă, talonată de Borotkina și Ecaterina Iencic-Stahl, ultimele cu cîte 3 victorii. În fine în grupa a IV-a se impune Gorohova (5 v) secondată de Ceretti (4 v) și Masciotta (3 v). Din această grupă va fi eliminată Ana Pascu (2 v).

Așadar, în semifinale România va avea trei reprezentante, pe Ileana Drîmbă, Olga Szabo și Ecaterina Iencic-Stahl. Întrecerile vor avea loc vineri de la ora 17. Tot vineri, dimineața însă, vor intra în concurs și echipele de sabie. România face parte din grupa B împreună cu Anglia și Italia. Participă 14 echipe. În sferturi se califică primele două echipe din fiecare grupă.

INCURSIUNE VICTORIOASĂ A TENISMENILOR ROMÂNI LA VESTERÄS (SUEDIA)

Ion Țiriac a cîștigat un puternic turneu „de 4"

După o pauză de activitate de aproape o lună, primii doi reprezentanți ai tenisului nostru — Ion Țiriac și Ilie Năstase — au reintrat în competiții, participînd la un interesant turneu demonstrativ la Vesterăs, localitate din nordul Suediei. Aci, cei doi români au întîlnit pe primii tenismani suedezi, Haken Zahr și Ove Johansson, în cadrul unui turneu „de 4".

Confirmînd forma deosebită în care se află de la începutul acestui sezon, ION ȚIRIAC a reușit să termine neînvins întrecerea. În cel mai dificil meci, el a dispus de Ilie Năstase, după o dispută acerbă: 6—4, 4—6, 1—6, 9—7, 6—4. Prin acest rezultat, Țiriac dovedește că rivalitatea cu mai tînărul său coechipier este departe de a fi tranșată în favoarea acestuia. Țiriac a obținut victoria și în fața lui Zahr, campionul Suediei, de care a dispus cu scorul de 3—6, 6—3, 6—3, 6—1. Iată și celelalte rezultate ale turneului: Țiriac—Johansson 9—7, 6—4, 6—3; Năstase—Zahr 6—3, 6—3, 6—3; Năstase—Johansson 9—7, 6—4, 6—2; Zahr—Johansson 6—4, 6—2, 6—1.

În clasamentul turneului, cei doi tenismani români ocupă primele locuri: 1. Țiriac 3 victorii, 2. Năstase 2 v; 3. Zahr 1 v; 4. Johansson 0 v.

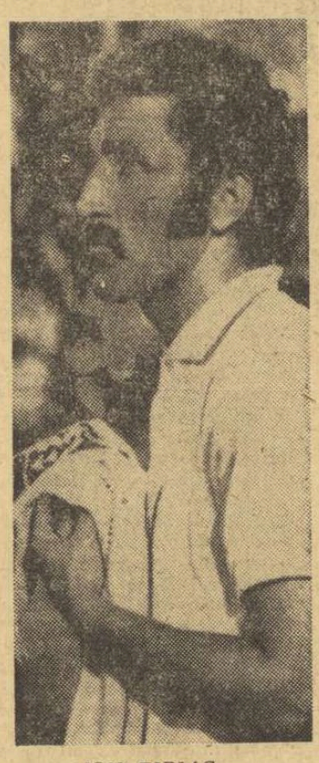

ION ȚIRIAC

În semifinalele „C.C.E." la hochei

În meci tur pentru semifinala „Cupei campionilor europeni" la hochei pe gheață, Spartak Moscova a întrecut cu scorul de 4—3 (0—0, 3—2, 1—1) formația cehoslovacă Dukla Jihlava. Golurile învingătorilor au fost marcate de Șadrin, Martiniuk, Kuzmin și Iakușev, iar pentru gazde au înscris Klapac, Hrbaty și Janak. Returul — 20 septembrie la Moscova.

„TRIUNGHIULARUL" DE LA LEIPZIG

LEIPZIG, 17. — Întîlnirea triunghiulară de atletism Bulgaria — Finlanda — R. D. Germană s-a încheiat cu următoarele scoruri: **masculin:** Finlanda — R.D.G. 119—93; R.D.G. — Bulgaria 132—78; Finlanda — Bulgaria 140—70; feminin: R.D.G. — Finlanda 91—91; Bulgaria — Finlanda 69—66; R.D.G. — Bulgaria 90—45. La săritura în lungime femei, Margrit Herbst a obținut 6,63 m (nou record al R.D.G.), iar la săritura în înălțime Ritta Schmidt a cîștigat cu 1,80 m. Finlandezul Jorma Kinnunen s-a clasat primul la aruncarea suliței — 82,22 m.

Alte rezultate: — ciocan — Sachse (R.D.G.) 69,48 m; 200 m — Vilen (F) 21,2; 800 m — Aalto (F) 1:50,3; lungime: Palmen (F) 7,74 m; 4 x 400 m — Finlanda 3:10,0; 800 m femei. Hoffmeister (R.D.G.) 2:06,2; 4 x 400 m femei: R.D.G. 3:44,3.

INSTANTANEE DIN MIERCUREA FOTBALISTICĂ

Prima manșă a **Cupelor europene** a programat unele confruntări importante între echipe bine cotate în fotbalul european și a furnizat cîteva surprize de proporții.

Iată cîteva scurte relatări asupra acestor meciuri.

FENERBAHCE ÎNVINSĂ ACASĂ CU 4—0!!

Irmscher, impetuosul fundaș al echipei F. C. Carl Zeiss Jena.

F.C. Carl Zeiss Jena a jucat excelent la Istanbul și a învins fără drept de apel pe Fenerbahce. Scorul de 4—0 are o explicație: din min. 70, gazdele au jucat în 10 oameni, Ahmed fiind eliminat. Apoi, gazdele au primit trei goluri. Punctele au fost marcate de **W. Kraus** (min. 25), **Peter Ducke** (min. 71 și 85) și **Vogel** (min. 87).

În formația din Jena joacă numeroși internaționali: portarul **Blochwitz**, fundașii **Rock, Irmscher**, înaintașii **Stein, Peter Ducke** și **Vogel**.

EXAMEN SLAB PENTRU ECHIPELE CEHOSLOVACE

PRAGA, 17 (prin telefon, de la corespondentul nostru). Echipele cehoslovace s-au comportat neconcludent, obținînd victorii la limită, care pun sub semnul întrebării calificarea lor în turul următor al competițiilor. Atacanții — dintre care numeroși internaționali — au arătat o formă slabă. Cum s-au comportat jucătorii din lotul național? Cei din echipa campioană (Slovan Bratislava) au jucat în general bine. **Vencel** în poartă și **Hrivniak, Zlocha** în apărare. Înaintașii însă în frunte cu **J. Capkovic** au rămas „corigenți". **Zlocha** a marcat primul gol din penalti, iar **Capkovic** l-a realizat pe cel de al doilea (scor: 2—1 pentru Slovan în meciul cu A.B. Copenhaga).

Sparta Praga, cu Migas, B. Vesely și Jurkanin în formație, a jucat bine, dar n-a putut învinge decît cu 2—0 pe Bilbao, la care a excelat portarul **Iribar**. Va fi suficient acest scor în meciul revanșă?

În fine, Gottwaldow, care nu are jucători internaționali, a dispus greu (2—1) de P.S.V. Eindhoven.

Cu mici excepții, jucătorii internaționali nu au corespuns. Echipele cehoslovace vor avea o misiune foarte dificilă pentru a obține calificarea în turul următor.

CAGLIARI A CÎȘTIGAT FĂRĂ DREPT DE APEL

Italienii, pentru prima oară reprezentați de U.S. Cagliari în C.C.E., au pășit cu dreptul, învingînd fără drept de apel pe St. Etienne (3—0).

Riva a deschis scorul, **Nené** l-a majorat, înainte de pauză, și apoi, în final, tot **Nené** a marcat cel de al treilea gol. Brigada de arbitri din România, avînd la centru pe **Gh. Limona**, a condus bine, neavînd, de altfel, o misiune dificilă.

Au jucat formațiile:

U.S. Cagliari: Albertosi — Martiradonna, Mancini, Cera, Nicolai, Tommazini, Domenghini, Nené, Gori, Greati, Riva.

ST. ETIENNE: Carnus — Djurkovici, Polny, Herbin, Bosquier, Camilini, Keita, Broissard (Sineger), Gavelli, Larque, Bereta.

CEA MAI MARE ÎNFRÎNGERE PE TEREN PROPRIU

Învinsă cu 4—1 pe teren propriu, Trakia Plovdiv se poate considera eliminată din Cupa europeană a tîrgurilor. Formația engleză Coventry City, din prima ligă a campionatului insular, a jucat excelent și a profitat de greșelile elementare ale gazdelor, marcînd trei goluri prin **O'Rourke** și **Martin**. Golul de onoare al gazdelor a fost înscris abia în repriza a doua prin **Radkov**.

LEGIA NU SE DEZMINTE

Marea performeră a trecutei ediții a C.C.E., Legia Varșovia, (eliminată de Feijenoord în semifinale) a repurtat o victorie senzațională la Göteborg (4—0), prin golurile marcate de **Stachurski** (2), **Gadocha** și **Piesko**. Astfel, fotbaliștii polonezi se pot considera calificați în turul următor. Au evoluat formațiile. **LEGIA: Grotynski — Stachurski, Niedzioika, Trazaskowski, Zygmund, Blaut, Dejna, Knikewicz, Malkewicz, Gadocha, Piesko. GÖTEBORG: Bertilsson — Felt, Endström, T. Nickalsson, Svensson, Eriksson, G. Nickalsson, Karlsson, Ecklund, Almquist, Oskarsson.**

GOLUL LUI BECKENBAUER NU AJUNGE...

Cel mai important meci al Cupei europene a tîrgurilor a opus două formații de mare calibru: **Bayern München — Glasgow Rangers.** A învins echipa vest-germană, la limită (1—0), printr-un gol imparabil marcat de **Beckenbauer**, în min. 22. „Măturătorul" Pumm a plecat pe contrapiciorul propriu în atac, a pasat pe linia de 16 m lui Beckenbauer, care a reluat puternic printr-o „pădure de picioare" în poarta lui **McCloy** — mascat de propriii săi jucători! Scoțienii au atacat puternic, **Greig** a reluat cu capul balonul în bară, apoi **Johnstone** a ratat o mare ocazie, și egalarea nu a survenit.

CELELALTE REZULTATE

CUPA CAMPIONILOR EUROPENI

Standard Liège — Roseborg (Norvegia) 2—0

Sporting Lisabona — Floriana (Malta) 5—0.

CUPA CUPELOR

Aris Salonic — Chelsea 1—1

CUPA EUROPEANĂ A TÎRGURILOR

Lazio — Arsenal 2—2.

Fază din meciul Gottwaldow — P.S.V. Eindhoven. Atacantul Nehoda urmărit de un fundaș olandez

Telefoto A. P. AGERPRES

Pentru o ierarhie realistă în sprint

Duminică, 6 septembrie, orășelul Burg Gretesch din Savoia de Jos a intrat în istoria atletismului. Gert Metz (28 de ani) — care nu este considerat cel mai bun sprinter vest-german — încheie „suta" în 10,0, devenind al cincilea recordman continental, iar următorii trei clasați — Hoffmeister (19 ani), Knickenberg (34 ani) și Letzelter (31 ani) — primesc cadou cîte un 10,1 pe care nici unul din ei nu-l spera. Desigur, rezultatele alergătorilor din R.F.G. au fost privite chioriș de gazetarii francezi care nu pot uita că sprinteri de talia lui Piquemal, Delecour etc. au alergat — la propriu! — ani mulți după un 10,2 fără a reuși să-l obțină. Îndoiala care emană din rîndurile cotidianului L'EQUIPE pare întrutotul justificată dacă privim mai de aproape pe autorii celor mai bune timpuri mondiale ale sezonului: *„Metz, clasat pe locul trei la campionatele R.F.G. — scrie ziarul francez — deținea anul acesta un 10,3, dar cu o săptămînă înainte de Burg Gretesch, alergase la Vittel* (n.r. în Franța) *10,6. Hoffmeister avea cel mai bun rezultat în acest an — 10,4 — ca și veteranul Knickenberg, pe care campionii francezi pomeniți mai sus îl învingeau adesea, acum cîțiva ani, cînd acesta reușea totuși 10,2 în mod obișnuit. În sfîrșit, Letzelter nu este nici pe departe un alergător de clasă: la 31 ani el a fost cronometrat recent în 10,4, dar, în același concurs, la Vittel, reușea un penibil 10,9!"*

Corespondentul pentru atletism din R.F.G. al ziarului parizian afirmă: *„...nu există specialist în sprint din R.F. a Germaniei care să creadă în capacitatea lui Metz de a alerga 10,0 — la o singură zecime de recordul lumii"*, iar Robert Parienté, cunoscutul tehnician, nu-l vede pe Metz între primii 20 (!) alergători de viteză ai anului!

„Din experiență bănuim cam ce s-a întîmplat — continuă ziarul. *Un start „în mișcare" nesancționat, care modifică cu 1—2 zecimi rezultatul, un juriu reacționînd nu la fumul pistolului, ci la zgomot — încă o zecime — un vînt din spate, înregistrat cu mai multă sau mai puțină precizie, situat la limita celor 2 m/s regulamentari — deci încă o zecime — și veți avea o idee aproape exactă a valorii sprinterilor care și-au îmbunătățit în corpore recordurile personale la Burg Gretesch, valoare estimată la noi la 10,3 — 10.4".*

Nu știm dacă Federația de atletism din R.F.G. va omologa rezultatul lui Metz. Aparent, lucrurile sînt regulamentare și e foarte probabil ca performanța aceasta să se alăture celor ale lui Hary, Bambuck, Sapeja și Borzov. Dar, afirmă Parienté, *„aceasta nu va fi decît o peripeție în plus în istoria sprintului european și mondial, care nu va avea însă influență asupra veritabilei ierarhii a valorilor la 100 m. Pentru a împiedica progresul artificial al sprintului mondial, I.A.A.F. va trebui să ia o măsură ce se impune: un record în alergările de viteză să fie omologat doar dacă este controlat de un sistem electronic de cronometraj. Altfel, în felul în care decurg evenimentele, ne putem aștepta la un 9,8 din partea unui alergător necunoscut, care să fie apoi eliminat în serii la Campionatele Europei sau la Jocurile Olimpice".*

din presa străină

VIKTOR KURENȚOV DIN NOU CAMPION MONDIAL

COLUMBUS, 17 — La C. M. de haltere, titlul de campion al lumii la categoria semimijlocie a revenit lui **Viktor Kurențov** (U.R.S.S.) cu 462,5 kg. El a fost urmat de **Gabor Szarvas** (Ungaria) cu 450 kg și de **Werner Dietrich** (R.D.G.) cu 442,5 kg.

Comisia medicală a campionatelor a descalificat pe primii trei clasați la cat. până pentru folosirea de substanțe dopante. Astfel, primele trei locuri la această categorie revin lui **Janos Benedek** (Ungaria), **Mladen Kucev** (Bulgaria) și **Pepino Tanti** (Italia).

CĂLĂREȚII ENGLEZI ÎN FRUNTE

Proba completă din cadrul campionatului mondial de călărie de la Punchestown (Anglia) a fost cîștigată de echipa Angliei cu 132,40 puncte penalizare. Pe locul secund — Franța 568,40 p.p. La individual, primul loc a fost ocupat de Gordon Watson (Anglia) pe calul „Cornishman".

PROBLEMA C. M. DE NATAȚIE — NEREZOLVATĂ

Întrunit la Tunis, biroul executiv al Federației internaționale de natație a stabilit ca în anul 1971 să nu aibă loc primul campionat mondial de natație, sărituri de la trambulină și polo pe apă.

Vedeta săptămînii

MARGARET COURT

S-a născut la 16 iulie 1942, la Albury (Australia). Înălțime — 1,78 m; greutate — 70 kg.

La 15 ani, se afirma în campionatele școlare ale Noii Galii de Sud. Un an mai tîrziu, campioană de juniori pe întreaga Australie. În 1960 — cînd avea 18 ani — începe o neîntreruptă suită de victorii în campionatele feminine de senioare ale țării sale, care durează pînă azi.

Primul mare succes internațional — locul întîi la Roland Garros, 1962. Apoi de trei ori campioană la Wimbledon (1963, 1965 și 1970) și de patru ori la Forest Hills (1962, 1965, 1969 și 1970). Anul acesta: toate marile „clasice" cîștigate — campionatele Australiei, Roland Garros, Wimbledon și Forest Hills.

„Marele șlem", termen familiar jocului de bridge, rar folosit și în tenis. Rarisim în tenisul feminin... Un „mare șlem", suită neîntreruptă de victorii pe distanța unui singur sezon, în cele mai mari competiții ale sportului alb, reușise pînă acum o singură jucătoare — neuitata Maureen Connoly, „micuța Mo", care în ciuda poreclei sale se dovedea cea mai mare tenismană. Cununa i-i de lauri era datată 1953. Au trebuit să treacă 17 ani, aproape două decenii, pentru ca această performanță să fie egalată. Și n-o putea obține — acum ne dăm mai bine seama — decît Margaret Smith-Court, singura sportivă care reprezintă pe planul tenisului feminin, ceea ce au fost, printre marii campioni ai rachetei, toți australieni, un Hoad, Rosewall, Laver sau Newcombe.

Părea că va reuși să cîștige toate cele 4 mari titluri, încă de anul trecut. A avut neșansa să rateze doar Wimbledon-ul, acolo unde întîlnea pe Ann Haydon-Jones într-una din rarele sale zile de invincibilitate. Acum, la o vîrstă cînd orice sportiv începe să-și ia precauții în efort, mereu proaspăta Margaret n-a mai lăsat nimic adversarelor. Decît scuza de a fi fost învinsă de o adevărată supercampioană...

-ultimele știri-ultimele rezultate-ultimele știri-

România a învins Brazilia la volei

Aseară, în sala Floreasca, echipa masculină de volei a României a susținut ultimul meci de verificare înaintea plecării la „mondiale", întîlnind reprezentativa Braziliei, pe care a învins-o cu 3—0 (6, 11, 2).

În Challenge-roundul yachturilor

„INTREPID" SE DISTANȚEAZĂ DE „GRETEL II"

În prima manșă a întrecerii finale pentru „Cupa Americii", proba supremă a yachturilor de 12 m, care se desfășoară pe apele Oceanului Atlantic, în apropiere de Newport (Rhode Island, S.U.A.), deținătorii trofeului au reușit să se distanțeze de challengeri. „Intrepid", yachtul americanilor, a luat avans de 1 min. din prima milă a parcursului, față de adversarii săi australieni, echipajul lui „Gretel II". Prețul victoriei a fost un om aruncat peste bord de o puternică rafală și care a putut fi cu greutate recuperat de ambarcațiunile de salvare. Ca epilog, succesul lui „Intrepid" este însă contestat de australieni, care acuză neregularități în manevrele dinaintea startului. Challenge-roundul cuprinde în total 7 manșe.

HERRERA VREA SĂ REVINĂ ÎN FRANȚA

Celebrul Helenio Herrera, care în prezent antrenează echipa A.S. Roma și-a manifestat dorința de a reveni în Franța. El a declarat ziariștilor că este gata oricînd să semneze un contract cu Paris F.C., în cazul că această echipă va promova în prima divizie.

„ALL STARS" ȘI ÎNCEPE TURNEUL ÎN EUROPA

Cei mai buni jucători profesioniști din baschetul american traversează Oceanul. Selecționata „All Stars", alcătuită la finele fiecăruj campionat, își începe turneul european în Franța, evoluînd la sfîrșitul acestei săptămîni în orașele Nice și Vichy.

GHEORGHIU A REMIZAT CU FISCHER

SIEGEN, 17. — La jucarea partidelor întrerupte din cea de a 2-a rundă a turneului final al Olimpiadei de șah, pe fișa întîlnirii dintre FLORIN GHEORGHIU (România) și ROBERT FISCHER (S.U.A.) a fost consemnat rezultatul de remiză. Astfel, echipa americană termină învingătoare cu 2 ½—1 ½ în fața formației române. Iată și celelalte rezultate ale rundei: U.R.S.S.—R.F.G. 2 ½—1 ½, Spania—R.D.G. 2 ½—1 ½, Cehoslovacia—Canada 2 ½—1 ½, Iugoslavia—Bulgaria 2 ½—1 ½, Ungaria—Argentina 2—1 (o partidă este întreruptă pentru a doua oară).

AGENDĂ ÎNCĂRCATĂ LA CONGRESUL F. I. D. E.

La Siegen (R. F. a Germaniei) începe astăzi cel de-al 41-lea Congres al Federației Internaționale de Șah (F.I.D.E.).

Pe ordinea de zi figurează puncte numeroase și importante. Astfel, prin retragerea lui Folke Rogard, rămîne vacantă funcția de președinte al F.I.D.E. Se apreciază că cele mai mari șanse de a fi ales președinte, le are dr. Max Euwe (Olanda), fost campion de șah al lumii între anii 1935 — 1937.

Congresul va dezbate noul regulament de desfășurare a competițiilor mondiale (masculină, feminină și de juniori) al cărui proiect a fost alcătuit de o comisie de mari maeștri internaționali.

De asemenea, se vor stabili locul și datele de desfășurare a celor două turnee internaționale (feminin și masculin) și se va lua în discuție cererea federației de șah din S.U.A. privind admiterea în turneul internațional a lui Bobby Fischer în locul lui P. Benkö, retras din motive de sănătate.

Din partea țării noastre va participa la Congres prof. univ. ION GUDJU, vicepreședintele F. R. Șah, care a plecat ieri la Siegen.

Redacția și administrația: str. Vasile Conta nr. 16; telefoane: centrală 11 10 05, secția corespondenți 11 51 09, Interurban 72 și 286; telex: sportrom buc. 180. Tiparul: I. P. „Informația", București

40368

PROLETARI DIN TOATE ȚĂRILE, UNIȚI-VĂ!

sportul

ZIAR AL CONSILIULUI NAȚIONAL PENTRU EDUCAȚIE FIZICĂ ȘI SP...

ANUL XXVI — Nr. 1027 (6461) — 4 PAGINI 30 BANI — Simbătă 19 septembrie 1970

Concursul atletic internațional de pe „Republicii"

SĂRITORII ROMÂNI LA ÎNĂLȚIME

● Dispute echilibrate la majoritatea probelor ● Vintul, un oaspete nedorit ● 2x80 m la suliță! ● Astăzi, în ziua a II-a, probe de mare spectacol

VEDETELE ZILEI — CAMPIONII OLIMPICI LIA MANOLIU ȘI GYULA ZSIVOTZSKI

Italianul ARESE încheie victorios cursa de 1500 m

Stadionul Republicii, ora 15,30. Pe pista de elbitex pătrund echipele naționale ale Angliei, Elveției, Italiei, Ungariei și României — fiecare dintre ele cuprinzînd celebrități ale atletismului internațional — participante la o dublă întîlnire — masculină (România-Elveția-Italia-Ungaria) și feminină (România-Anglia-Ungaria) — inițiată de forul nostru de specialitate.

Publicul bucureștean — care, încet-încet, revine, grație programului dens, valoros al întîlnirilor internaționale din acest an, la vechea sa dragoste pentru sportul sporturilor — a fost prezent și de această dată în tribunele stadionului din Dealul Spirii, dînd concursului culoare, atmosfera de entuziasm necesară creării performanțelor de înalt nivel. Interesul iubitorilor de atletism din celelalte țări de pe continent ne-a fost relevat de numerosul „pluton" al ziariștilor din Ungaria, Elveția, Anglia, Italia.

După ce decatlonul — care ne oferă un meci România și Ungaria — începuse încă de dimineață, la ora 16 s-a dat startul în prima probă a triunghiularului — 100 m.g.

DIN NOU VALERIA BUFANU!

Prima probă, prima victorie. Excelenta noastră alergătoare pe garduri și-a întrecut lejer adversarele, luptînd doar cu cronometrul pe care ar fi vrut să-l forțeze să consemneze un nou record. La capătul cursei de 100 mg cronometrele au indicat pentru *Valeria Bufanu 13,5 s — la o zecime de recordul național* (stabilit de ea la Internaționalele de săptămîna trecută), performanță cu care la Torino a cucerit medalia de bronz a Universiadei. Poate că *în tentativa sa de îmbunătățire a celei mai bune performanțe naționale a stopat-o și vîntul puternic din față.* Alergătoarele din Anglia — *Wilson* și *Scott* — au luptat în... familie pentru locurile II și III.

LIANI — VICTORIE CLARA

La 110 mg în lupta pentru primul loc s-a aflat un grup de performeri cu reale veleități, dominat de italianul *Sergio Liani.* Numai vîntul în rafale a impietat asupra rezultatului final care, în mod normal, trebuia să fie sub 14 s. După primii metri și după primul gard, în frunte reprezentantul nostru — *Nicolae Perța.* Dar, *Liani* forțează, preia conducerea — trăgîndu-i după el și pe vecinii de culoar — și, apoi, se detașează clar. *O victorie pe deplin meritată.*

ARESE... VULPOIUL!

In condițiile unui vînt atît de puternic, ca cel de ieri, a fost evident că pe *Francesco Arese,* recentul cîștigător al Universiadei de la Torino, n-are o altă intenție decît aceea de a obține victoria. Cunoscîndu-și foarte bine posibilitățile și știind eficiența finișului său, *Arese a stat majoritatea distanței de 1500 m pe ultimul plan al plutonului. Abia la ultimul tur el a în-*

Cronici de: Romeo VILARA, Hristache NAUM. Fotografii: A. NEAGU

(Continuare în pag. a 4-a)

PROGRAMUL DE AZI

ora 9.00 : Decatlon — 110 mg	ora 16.00 : 400 mg	ora 16.50 : Decatlon — 1500 m
ora 9.30 : Decatlon — disc	Înălțime F	ora 16.55 : 1500 m F
ora 10.00 : Decatlon — prăjină	Disc F	ora 17.05 : 400 m
ora 14.00 : Decatlon — suliță	ora 16.15 : 400 mF	Disc
ora 14.30 : Prăjină	ora 16.25 : 100 mF	ora 17,15 : 5000 m
Ciocan	ora 16.35 : 100 m	ora 17,35 : 4x100 m
	Lungime	ora 17,50 : 4x400 mF
	Greutate	
	ora 16.45 : 800 m	

Însemnări de la masa presei

S-a terminat prea repede, mult prea repede, prima zi a multimeciului de atletism, pentru cei care nu au luat drumul stadionului de dimineață, de la intiile probe ale decatlonului. Un program dens, încărcat în răstimpul a două ore, insuficient servit de crainicul stadionului, dar mult apreciat de fidelii spectatori care recunosc oricum în atletism poezia mișcării.

In tribună, 20 de ziariști străini, mai mulți decît autohtonii, pentru că unii dintre noi acceptă greu să se rupă din vraja exclusivă a fotbalului. Printre oaspeți, fostul campion european, alergătorul de garduri Edy Ottoz, puțin blazat, ca un atlet obosit eșuat în tribună, slujind gazeta „Corriere dello Sport" din Roma.

Dincolo de frumusețe, întrecerile zilei au fost pline de învățăminte. S-a confirmat o presupunere abia afirmată în ziarul de vineri: alergătorii vîrstnici se mai pot viteji în sprint și iată-l, la 32 de ani, pe Mihalfy... cîștigînd proba de 200 m, în fața unui grup de flăcăi. Beneficiară de morală va trebui să fie și Ileana Silai care — exact un an după experiența europeană de la Atena — a aflat din nou valoarea „second windului" britanic, al acelui finiș irezistibil care transformă pe aparent modesta Rosemary Stirling într-o învingătoare înaripată, tocmai atunci cînd adversarele favorite par la capătul puterilor, incapabile să reziste senzației de epuizare.

Bucureștenii, vizionînd spectacolul atletic, au putut fi mulțumiți în special de săritorii de tot felul (Viscopoleanu, Corbu, Ciochină, Șerban Ioan), înglobînd-o aici și pe aceea ce saltă ritmic peste garduri, Bufanu. Dar cu siguranță n-au fost mulțumiți de ținuta vestimentară a atleților români. De la violetul lui Perța pînă la galbenul lui Dosa și Prodan, reprezentanții noștri au căutat travestiul cu tot dinadinsul. Măcar simbătă, federația ar putea să-i „uniformizeze", pentru ideea de echipă, dacă nu pentru altceva...

Victor BANCIULESCU

LA TELEVIZIUNE U.T.A. — FEIJENOORD

Cel de-al doilea meci dintre U.T.A. și Feijenoord, care se va disputa la Arad, în ziua de 30 septembrie, va fi transmis în direct la televiziune.

Iată o veste de natură să-i bucure, atît pe iubitorii de fotbal din Arad, care nu-și vor putea procura bilete la această mult așteptată întîlnire internațională, cît și pe pasionații acestui sport din întreaga țară.

Campionatele mondiale de scrimă de la Ankara

OLGA SZABO - MEDALIE DE BRONZ

Sovietica Galina Gorohova — pe primul loc în întrecerea floretistelor

ANKARA, 18 (prin telefon, de la trimisul nostru special). In cea de a 6-a zi a mondialelor de scrimă, punctul de atracție l-a constituit întrecerea floretistelor.

In semifinala I, Novikova-Belova, **campioana mondială de anul trecut, a fost serios flancată de** Rousselet-Ceretti **și de una dintre reprezentantele țării noastre,** Olga Szabo. **Ele se vor califica în finală, în această ordine. Vor fi eliminate** Urbanska (2 v), Masciotta (1 v) **și** Borotkina (0 v).

In semifinala a II-a, Ileana Drîmbă **a impus turneului o trenă sufocantă. Au rezistat pînă la urmă numai** Gorohova **și** Gapais, **toate cu cîte 3 victorii. Au rămas** Lorenzoni (1 v), Ecaterina Iencic-Stahl **și** Rejtő, **care n-au reușit să cîștige nici un asalt.**

Așadar, în finală s-au calificat două românce—ILEANA DRIMBĂ și OLGA SZABO, două sovietice — ELENA NOVIKOVA-BELOVA și GALINA GOROHOVA și două franțuzoaice — BRIGITTE GAPAIS și CATHERINE ROUSSELET-CERETTI.

Finala probei feminine de floretă desfășurată vineri spre miezul nopții, a dat cîștig de cauză sportivei sovietice Galina Gorohova. Ea se situează astfel înaintea campioanei olimpice din Mexic și a campioanei mondiale din Cuba, compatrioata sa. Elena Novikova-Belova, clasată pe locul al doilea. Pe locul trei Olga Szabo.

Amănunte asupra întregii finale le vom transmite în numărul viitor.

Intre timp, noutăți din întrecerea echipelor de sabie. Sorții n-au fost favorabili trăgătorilor români: la o nouă regrupare a echipelor, România a fost plasată în serie cu Anglia, Iran și Ungaria. Pierzînd la Anglia cu 9—7 și la Ungaria cu 10—6, sabrerii noștri n-au putut trece în sferturi de finală.

OLGA SZABO

★

Joi, aproape de miezul nopții, s-a decis campioana lumii la floretă bărbați. Aceasta a fost echipa Uniunii Sovietice,

Sebastian BONIFACIU

(Continuare în pag. a 4-a)

INTERVIU ÎN „DOI TIMPI" CU ANTRENORUL LUI FEIJENOORD

NOUA OBSESIE A LUI HAPPEL: ARAD!

OLANDEZII VOR LUPTA FĂRĂ MENAJAMENTE LA 30 SEPTEMBRIE

Mare personalitate a fotbalului mondial, Ernst Happel, de cîtva timp cel mai „vînat" antrenor din lume de către ziariștii de toate națiile, își datorează prezentul prestigiu remarcabilei performanțe obținute de către Feijenoord în ultimul an.

Nu se știe cine pe cine a urcat — Feijenoord pe Happel sau Happel pe Feijenoord — cert este că la ora actuală aceste două nume se află foarte sus și impun tuturor. Nu întîmplător, deci, angajarea de către un ziarist (străin, mai ales) a unei discuții cu Happel ține de domeniul șansei, în afara unei strategii cu „tactici speciale".

Foarte scump la vedere și mai ales la vorbă Happel se oferă întrebărilor gazetarilor olandezi doar cîteva minute la sfîrșitul meciurilor impor-

Marius POPESCU

(Continuare în pag. a 3-a)

ÎNTÎLNIREA FEMININĂ DE ȘAH ROMÂNIA—IUGOSLAVIA ÎNCEPE ASTĂZI

Brașovului i-a fost acordat privilegiul de a fi gazda unui meci de șah care opune două dintre cele mai puternice selecționate feminine ale lumii: acelea ale ROMÂNIEI și IUGOSLAVIEI.

Întîlnirea, devenită tradițională, întreține flacăra unei vechi rivalități. La ultima ediție au triumfat româncele cu $9^1/_2$—$6^1/_2$, și scorul acesta sever le-a făcut pe șahistele iugoslave să aștepte cu îndîrjire revanșa.

Oaspetele au sosit ieri în Capitală, continuîndu-și drumul cu autocarul la Brașov. În rîndul lor se află elita șahului feminin iugoslav, **Milunka Lazarevici, Tereza Stadler, surorile Iovanovici,** secondate de cîteva jucătoare tinere, însetate de afirmare.

România aliniază, de asemenea, tot ce are mai bun la această oră **(Alexandra Nicolau, Elisabeta Polihroniade, Margareta Teodorescu, Gertrude Baumstark, Rodica Reicher, Maria Pogorevici)** așa că întîlnirea promite un spectacol șahist de cea mai înaltă calitate.

Se va juca la 8 mese, tur-retur, simbătă și duminică, luni întrerupte, în eleganta sală de festivități a hotelului „Carpați" din **Brașov.**

Cu această săritură de 2,15 m., ȘERBAN IOAN și-a egalat cel mai bun rezultat al său în aer liber

GEOGRAFIA PREPARATIVELOR OLIMPICE

Experiența preparativelor pentru ultimele ediții ale Jocurilor Olimpice a scos în relief adevărul — pînă atunci mai puțin evident sau oarecum neglijat — că **buna reprezentare a sportului național nu poate fi lăsată doar pe seama unor organe centrale,** în speță a federațiilor.

Urmarea inevitabilă a acestei experiențe a fost măsura descentralizării răspunderii pentru pregătirea sportivilor ce aspiră la un pașaport olimpic. Calitățile pepinierei, valoarea candidaților — pot fi desigur mai bine judecate de cei mai competenți specialiști, aflați îndeobște în organele federale. Dar, depistarea elementelor talentate, depunerea candidaturilor și pregătirea sportivă propriu-zisă, potrivit planurilor de perspectivă, incumbă în primul rînd organelor locale, cele mai bine plasate geograficește în acest scop și cele mai îndreptățite să-și cunoască și să-și gospodărească zona de activitate.

De altfel, așa s-a și procedat în întîmpinarea jocurilor Olimpice din 1972. Planul general de pregătire, întocmit încă din ianuarie 1969, a avut la bază chiar propunerile antrenorilor și ale sportivilor înșiși. Preluînd selectiv aceste candidaturi, **consiliile județene pentru educație fizică și sport au întocmit propriile planuri de acțiune, cu simțămîntul tot mai pregnant al răspunderii lor pentru prestigiul sportului românesc.** Mai mult decît atît, se pare că a devenit, pentru fiecare județ, un motiv de mîndrie, un titlu de glorie, să trimită loturilor naționale — și în final lotului olimpic — cît mai mulți sportivi localnici. Acest sentiment dă loc unei emulații interesante — frumoasă și utilă în același timp — care onorează provincia.

Ziarul nostru întreprinde anchete de presă în cîteva județe, vizate să furnizeze loturi mai substanțiale de candidați olimpici. Constatările nu au fost întotdeauna pozitive. Nu s-a putut determina peste tot fermitatea în pregătirea prezumtivilor olimpici, grija pentru antrenamente temeinice. Uneori, rezultatele intermediare necorespunzătoare nu au constituit justificate semnale de alarmă.

Asemenea lipsuri încurajează acele opinii care susțin că la cluburi și în asociațiile sportive performerii vizați nu găsesc condițiile tehnice necesare preparativelor absolut obligatorii, că acolo ei nu au climatul de concurență cerut de legile evoluției și progresului în sport. Firește, în cazuri izolate această situație poate reprezenta realitatea. Iată de ce ni se pare extrem de justificată inițiativa de la Bacău. Un om de partid (și acest lucru este plin de semnificații), secretarul comitetului județean al P.C.R., Victor Enășoaie, ne mărturisea dorința sportivilor fruntași băcăuani de a se măsura cu colegii lor din alte județe cu o tradiție sportivă mai veche și de a-și face mai bine simțită prezența în confruntările internaționale. Iată un punct de vedere realist și o soluție pentru angrenarea candidaților olimpici locali într-o activitate mai intensă, mai eficientă pentru scopul urmărit.

Preparativele olimpice implică răspunderi multiple și ample, atribuite — ca o sarcină de onoare — pe o mare suprafață a teritoriului, cu gîndul la demna reprezentare a sportului românesc în întrecerile de la München și Sapporo.

I. MITROFAN

Duminică începe la Manisa (Turcia)

BALCANIADA DE TIR — PROBELE DE GLONȚ

La 41 km de Izmir (Turcia), în **orașul Manisa** începe duminică cea de a **IV-a ediție a Balcaniadei de tir pentru armele cu glonț.** Cei mai buni specialiști ai genului din **Iugoslavia, Bulgaria, Albania, Grecia, Turcia** și **România se vor reuni,** timp de cinci zile, pentru desemnarea campionilor balcanici pe anul 1970.

Întrecerile reprezintă în același timp și ultimul test înaintea campionatelor lumii, ce vor avea loc luna viitoare în S.U.A. Dar, pe lîngă această verificare atît de importantă a potențialului în vederea competiției mondiale, concursurile de la Manisa au și o altă semnificație pentru sportivii români. **La ediția trecută de la București (1969), 17 titluri balcanice au fost cucerite de trăgătorii din România,** celelalte șapte revenind reprezentanților Iugoslaviei. Prin urmare, **această supremație cîștigată anul trecut va trebui să fie reconfirmată acum ceea ce, să recunoaștem, nu va fi ușor.** Cunoscînd, însă posibilitățile fruntașilor tirului de la noi, să sperăm că evoluția lor va îndreptăți așteptările.

Organizatorii turci au stabilit ca **programul întrecerilor să fie inaugurat cu probele de armă liberă culcat** 60 f bărbați (ambele serii) și **pistol viteză 60 f (seria I).**

ÎNOTĂTORI ROMÂNI LA VARNA

Patru înotători de la Școala sportivă nr. 2 — Dragoș Țurcanu, Mihai Movanu, Emil Manolescu și Carmen Cehanzuc — vor lua parte, astăzi și mîine, la un concurs internațional programat la Varna.

RAID—ANCHETĂ

ASOCIAȚIILE-MODEL, FACTOR DE IMPULSIONARE A ACTIVITĂȚII SPORTIVE DE MASĂ

Acțiuni interesante și atractive pentru salariații unor întreprinderi din Suceava, Sibiu și Craiova

In momentul de față aproape că nu există întreprindere și instituție care să nu aibă o asociație sportivă. Numărul acestora se ridică, în prezent, la 2 000. Numeroși amatori de sport găsesc în cadrul lor condițiile necesare practicării disciplinei favorite. Desigur, nu pretutindeni totul este perfect organizat. Mai există locuri unde treaba „scîrțîie" încă. În schimb, putem spune cu siguranță că există asociații care se fac remarcate printr-o bogată activitate, satisfăcînd pe deplin nevoia oamenilor de a se recrea și a face mișcare, prin organizarea unor acțiuni interesante și atractive. Despre unele dintre acestea am mai vorbit. Continuăm astăzi cu publicarea unor materiale despre alte asociații-model, tocmai din dorința de a oferi tuturor celor interesați fapte și idei — care, puse în practică, au dat roade — pentru a impulsiona și mai mult mișcarea sportivă de masă. Asociațiile sportive U.R.A. Suceava, Independența Sibiu și Chimia Craiova — sînt trei dintre aceste asociații-model pe care vi le prezentăm astăzi prin intermediul redactorilor și corespondenților noștri.

90 la sută dintre salariați fac sport!

Mai întîi am asistat la un meci de fotbal între două echipe — a maiștrilor și a inginerilor. Credeam că este doar un amuzament. Am aflat apoi că întîlnirea era trecută în calendarul sportiv al asociației sportive U.R.A. Suceava, devenită (și nu stabilită) asociație-model, ca urmare a intensei activității ce se desfășoară aici. Continuînd cu fotbalul, trebuie să spunem că există un campionat pe secții — dotat cu o cupă și un premiu în materiale sportive — care se desfășoară cu cea mai riguroasă regularitate. Un număr de 5 secții (atîtea numără uzina) luptă pentru cucerirea trofeului.

Concomitent se desfășoară — în același cadru organizatoric — campionatele de tenis de masă, lupte, volei și șah. Dar, cu aceasta nu am epuizat totul despre activitatea sportivă din uzina suceveană. Duminică de duminică, Cercul cicloturistic — care are peste 300 de membri — face excursii la monumentele istorice din județ.

Explicația practicării în pro-

Ion GAVRILESCU

(Continuare în pag. a 2-a)

DAR HANDBALUL?

Cu această interogație, încărcată de vehemența unei evidente iritări, își începe scrisoarea adresată redacției o cititoare, care se dovedește a fi — în același timp — o statornică iubitoare a handbalului. O suită, firește, nedorită, de nemulțumiri, toate legate de felul în care se organizează partidele oficiale de handbal în București. Dar, să dăm cuvîntul tovarășei Florica Damian, *din București:* „De ce la stadionul Tineretului porțile de handbal sînt murdare? De ce tabela de marcaj este așa de neîngrijită și meschină ca proporții? De ce tribunele sînt murdare?". *De ce — adăugăm noi — s-a ajuns la situația de a se programa cele mai importante partide pe acest teren, devenit, neîndoielnic, impropriu pentru a găzdui competiții republicane?*

De ce? Pentru că soarta handbalului în București este de mai mult timp vitregă! Adevăr absolut... Fiecare sport, bineînțeles dintre cele cu o oarecare rezonanță, are, de pildă, în Capitală o bază sportivă devenită, prin tradiție, a sa. Știu oamenii că în „Parcul Copilului" se joacă rugby și acolo își dau rendez-vous toți membrii familiei „ovalului". La tenis mergem pe „Progresul", la atletism pe „Republicii", baschetul și voleiul și-au găsit adăpost la Floreasca. Dar handbalul? O duminică, mai rar, la Dinamo, alta printre salcîmii colbăiți din margine de București, unde se află stadionul Voința și, în sfîrșit, a treia în praful și în condițiile de la Tineretului, care au stîrnit indignarea tovarășei Florica Damian...

De ce uităm așa de repede? S-a stins euforia de după memorabila finală de la Paris? Se pare că da! Eroii și-au pierdut — nu prea devreme, oare? — nimbul și se îneacă în praful de la Tineretului, unde terenul trebuie stropit din oră-n oră și unde prozaicul, dar necesarul duș final devine o mică aventură tragi-comică. În astfel de condiții evoluează la București cei pe care mii de oameni i-au așteptat la Băneasa, într-o seară friguroasă de martie, după ce-și recuceriseră titlul de campioni ai lumii, la capătul unei titanice lupte. Și tot în astfel de condiții se exprimă valoarea în campionatul național al unui sport care în mai puțin de un deceniu și-a asortat copios panoplia succeselor. Tocmai handbalul, deci — sport al satisfacțiilor împlinite — are o soartă vitregă la București. Injustiția este prea stridentă în comparație cu celelalte împliniri pe care le constatăm în mișcarea noastră sportivă...

Călin ANTONESCU

P. S. Aflăm în ultimul moment că Universitatea București vrea să facă „cadou" handbalului bucureștean un teren. Mare, frumos, în centru și cu elbitex. Există proiecte și chiar promisiuni. Să fie într-un... elbitex bun?

C. A.

Pe teme actuale

CALENDARUL SPORTIV AL ȘCOLII

Ca de obicei, în primele zile ale noului an de învățămînt, consiliile asociațiilor sportive școlare își întocmesc calendarul. Nu este o activitate nici simplă, nici prea facilă. Trebuind să stabilească cu exactitate raportul real dintre posibilitățile materiale ale fiecărei școli (terenuri, săli, spații pentru atletism și gimnastică etc.) și tradițiile, preferințele sportive ale elevilor, calendarul va apare ca un document important, dacă este întocmit cu discernămînt, cu spirit de răspundere.

Sublinierea este absolut necesară pentru a preîntîmpina situații echivoce întîlnite în anii precedenți cînd, datorită superficialității și dorinței de a face impresie (!?), aceste calendare cuprindeau adesea concursuri sau competiții fictive, la discipline care nici nu se practicau în școală, sau cel mult erau reprezentate prin cîțiva elevi. Maniera în care erau întocmite asemenea calendare trăda o tendință nesănătoasă, de formalism, din partea autorilor lor.

Apreciem de aceea ca binevenită inițiativa Secției sport a C.C. al U.T.C. care, venind în sprijinul asociațiilor sportive din școli, a elaborat un ghid destinat să ajute la întocmirea mai judicioasă a acestui important document.

Ghidul precizează din capul locului că principala competiție sportivă adresată masei de elevi o reprezintă CAMPIONATUL ȘCOLII. Pentru reușita lui se recomandă organizarea strictă pe două etape, cea pe clase (ani de studii), etapa de masă, de fapt cea mai importantă, și apoi cea interclase (interani). Prima va desemna campionii claselor, cea de a doua, fruntașii școlii.

Cît privește sfera disciplinelor sportive școlare, ghidul se referă în primul rînd la cele care se pot practica fără „condiții speciale", care au, deci, o largă accesibilitate. Sînt fixate și cîteva date limită pentru programarea campionatelor. Iată-le: a) **campionatul de atletism**, etapa I între 15 IX — 8 XI 1970 și 20 IV — 9 V. Întrecerile, care se vor desfășura sub forma unor concursuri individuale, pe probe sau grupe de probe, vor coincide cu etapa de masă a campionatului național școlar, a pentatlonului atletic școlar și a concursului de ștafete al elevilor; b) **campionatul de cros**, în primul trimestru el va constitui etapa I a „Crosului de toamnă al elevilor" (15 IX — 18 X 1970), iar în trimestrul al II-lea, etapa I a „Crosului tineretului (pînă la 5 IV 1971); c) **campionatele de baschet, handbal, fotbal și volei** — pot fi programate în tot cursul anului, la datele stabilite de fiecare asociație sportivă în parte; d) **campionatul de săniuțe** constituie etapa I a concursului dotat cu trofeul „Săniuța de argint" (pînă la 11 I 1971); e) **campionatul de schi alpin, schi fond și patinaj** — numai în școlile situate în zone cu condiții pentru practicarea sporturilor de iarnă — (pînă la 31 I 1970); f) **campionatul de șah** va reprezenta etapa I a „Concursului de șah al elevilor" (20 XII 1970 — 7 II 1971).

În principal, atît. Există însă indicația ca în funcție de tradițiile sportive ale școlii, calendarul să cuprindă și alte discipline: judo, tenis de masă, ciclism etc. Se recomandă însă ca datele de desfășurare să fie riguros planificate, ținînd seama de structura anului școlar, evitîndu-se suprapunerea unor acțiuni și, în ultimă instanță, supraîncărcarea elevilor.

Nădăjduim ca acest cuvînt de ordine să fie respectat în toate asociațiile sportive din școli.

— CĂLĂRIE —

DUMITRU VELICU (Steaua) CU PELEȘ, NOUL CAMPION LA DRESAJ (mijlocie)

După ce joi a fost desemnat campionul național la dresaj, categoria ușoară, a venit rîndul celor de la „mijlocie" pentru a încerca să intre în posesia titlului.

După ce **Dumitru Velicu** (Steaua) cu **Ghidran** se instalează în frunte, datorită unei bune prezentări, acumulînd 674 p, este rîndul lui **Virgil Bărbuceanu** (Steaua) cu **Prislop** să treacă la conducerea plutonului. El execută bine intrarea în galop îngrămădit, oprire-imobilitate 6 secunde, pornirea la galop îngrămădit pe piciorul stîng și serpentina, dar mai puțin sigur semipirueta la dreapta și la stînga și pasul îngrămădit. Cele cîteva erori îl privează pe V. Bărbuceanu de cîteva puncte — care se vor dovedi a fi foarte prețioase — primind numai 706.

Campionul de la „ușoară", **Adolf Frölich** (C.S.M. Sibiu) cu **Jucu**, face, din nou, dovada calităților sale, trecînd în poziția a doua, cu 683 puncte, executînd mai slab semipirueta la dreapta, pornirea în trap mijlociu așezat și volta la stînga.

Dar, **Dumitru Velicu** nu-și spusese ultimul cuvînt. El apare, de data aceasta cu **Peleș**, impresionînd prin mai multă siguranță. Deși primește note mai mici, la oprire — 6 pași înapoi și pornire la galop îngrămădit, la serpentină — 6 bucle în galop corect cu schimbare de picior și la primirea la dreapta, el obține, totuși, în ansamblu, note mari, ceea ce îi aduce 719 p și o dată cu acestea titlul de campion național. Nu putem încheia scurta noastră relatare despre dresaj fără a menționa absența lui **Eugen Cotan** (Centr. căl. Buc.), datorită accidentării calului său **Baba Novac**. Rezultate tehnice: 1. **DUMITRU VELICU cu Peleș** — 719 p — campion național, 2. **Virgil Bărbuceanu** cu **Prislop** 706 p, 3. **Adolf Frölich** cu **Jucu** 683 p.

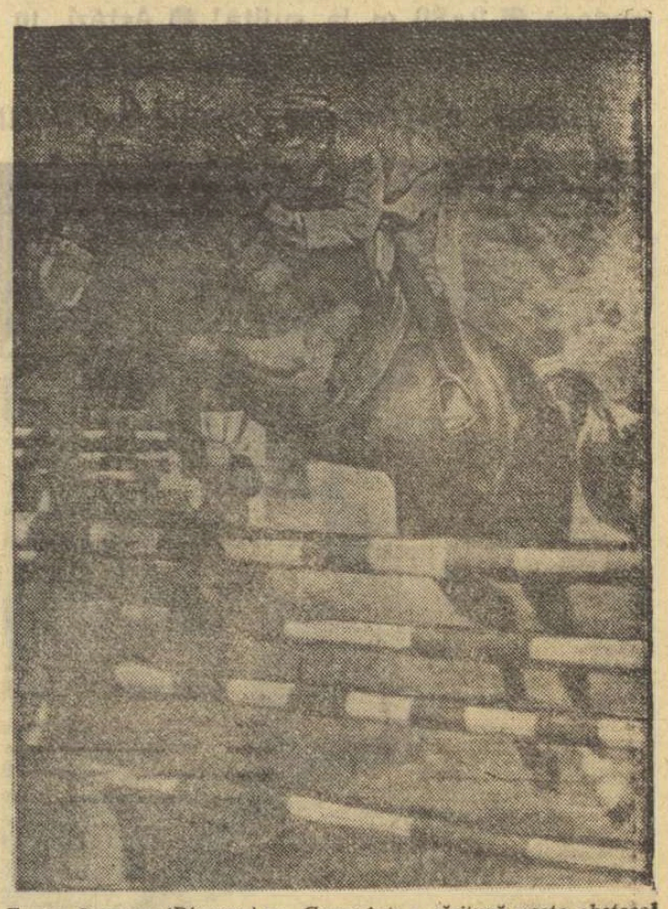

Eugen Ionescu (Dinamo) cu Gama într-o săritură peste obstacol
Foto: Theo MACARSCHI

Obstacolele au continuat cu proba nr. 2, evident cu un grad de dificultate sporit. La categoria semiușoară, ANDREI KADAR (C. S. Petrolul) cu *Bicaz*, continuă să conducă în clasament cu 4 p, fiind urmat de *Cornel Ilin* (Steaua) cu *Siret* — 5 p și *Alexandru Bozan* (C.S.M. Sibiu) cu *Ring* — 7 p. La „ușoară", ziua a doua nu a adus nici o modificare în clasament. Pe primele trei locuri se află DAN MIHĂILESCU (C. S. Petrolul) cu *Aprod* — 3 p, *Ion Popa* (Steaua) cu *Pipăruș* — 5 p, *Nicolae Burghelea* (C. S. Petrolul) cu *Jul* — 7 p.

Performerul de la mijlocie este EUGEN IONESCU (Dinamo), care cu *Gama* și *Greer* ocupă primele două locuri cu 3 p și, respectiv, 6 p, urmat de *Constantin Vlad* (Dinamo) cu *Jack*.

Emanuel FANTANEANU

— Rugby —

Sportivii români în Franța

PRIMA ADVERSARĂ — SELECȚIONATA BOURG EN BRESSE

Duminică, de la ora 16, pe stadionul din localitatea Bourg en Bresse, echipa secundă a României va întîlni o selecționată franceză. Din cine este formată de fapt, această primă adversară a rugbyștilor noștri în turneul pe care îl întreprind în Franța?

De la început trebuie precizat că este vorba numai de jucători care activează în echipe din prima ligă. Astfel, fundașul *Girard* aparține clubului local Bourg. Aripile, una de la Montchanin *(Soula)* iar cealaltă de la Romans *(Cauquil)*. Ca centri vor fi folosiți *Auger* (Bourg) și *Feriot* (Oyonnax) iar ca mijlocași *Bouget* și *Crebier*, ambii de la Grenoble.

În linia a III-a, jucători din echipe diferite: *Viole* de la R.C.F., *Faillon* de la La Voulte Sportif și *Raymond*, care aparține clubului St. Claude. Pentru linia a II-a au fost preferați *Savitski* (La Voulte Sportif) și *Guerin* (Oyonnax). În fine, în linia I vor evolua *Repellin* (La Voulte Sportif), *Burgel* (Avignon) și *Magendie* (R.C.F.).

Tot din echipe din prima ligă fac parte și rezervele: *Coureau* (Chambery) *Cogne* și *Chevret* (Oyonnax), *Salamon* (Grenoble), *Pantin* (Macon) și *Fiard* (Romans).

De subliniat faptul că aproape jumătate dintre acești jucători au evoluat în diferite selecționate franceze de valori foarte apropiate naționalei. Este vorba de *Cauquil*, *Bouget* (care va fi și căpitanul echipei), *Savitski*, *Guerin*, *Repellin*, *Magendie*, *Crebie* și *Fiard*. Altfel spus, un XV redutabil în fața căruia rugbyștii români nu vor avea o sarcină prea ușoară. Cu atît mai semnificativă va fi, deci, o eventuală victorie **(t. st.)**.

— BOX —

ALERTĂ ÎN SALA DE ANTRENAMENT A RAPIDULUI...

Ieri, la antrenamentul rapidiștilor: de la stînga la dreapta, antrenorul T. Niculescu și boxerii Pometcu, Tecuceanu, Bădoi, Mageri.
Foto: V. BAGEAC

Retrași într-un colț al sălii, juniorii se pregătesc cu un calm vizibil, trăgînd din cînd în cînd cu coada ochiului la cei mari și, bineînțeles, la antrenorul lor, **Mihai Fulea**. Pe ei nu-i așteaptă, deocamdată, bătălii grele. În schimb, seniorii Rapidului au intrat în alertă. Sacii cu nisip sînt bombardați necruțător, ca de altfel și pernele de perete și puncing-baburile. Boxerii asudă din plin, iar pe fețele lor se văd urmele efortului depus.

Antrenorii **Luca Romano** și **Tedi Niculescu** și-au fixat, încă din luna iulie, băieții cu care vor intra în campionate și cu care au început încă de atunci pregătirile, 12 dintre ei vor participa întîi în etapa municipală a campionatului, șanse de a promova mai departe avînd — după aprecierea antrenorului **Romano** — îndeosebi **Șerban Săileanu, Radu Gheorghe, Aurel Bădică și Dinu Cristea.** Ceilalți rapidiști prezenți direct în turneul final de la sfîrșitul lunii octombrie **(Ion Mageri, Viorel Tecuceanu, Petre Cojocaru, Gheorghe Bădoi și Marin Ion** — ultimul, campion național la categoria ușoară, în... 1960!) **vor continua pregătirile prin partide amicale.**

Ciclul de antrenamente a fost... punctat, din cînd în cînd, cu meciuri publice, obiectiv urmărit insistent de cei doi antrenori, știindu-se că forma publică se capătă cel mai bine în lupta cu adversarul. Astfel, **Bădoi, Cojocaru și Radu Gheorghe** au evoluat **de curînd la Galați — o formă sportivă apreciabilă dovedind Cojocaru. Mageri** va disputa marți, la Constanța, un meci revanșă cu **Aurel Iliescu.** Meciul se anunță foarte pasionant. Și Bădoi va urca, tot marți, treptele ringului de la Constanța.

Zilele trecute, rapidiștii au primit o scrisoare de la antrenorul **Ilie Pițu** din Pitești **prin care sînt invitați să susțină meciuri în acest oraș. Invitația va fi, bineînțeles, onorată. Va urma și un turneu la Cîmpulung Muscel.**

În mod concret, speranțele antrenorilor sînt ca **Mageri, Bădoi și Cojocaru** să ajungă în finalele categoriilor respective ale campionatului național. Un eventual eșec la faza de zonă nici nu este conceput, marea lor ambiție fiind aceea de a face ca în ediția 1970 a campionatului, secția de box să realizeze un salt evident spre calitate. **Condițiile bune de pregătire puse la dispoziția rapidiștilor** (spre deosebire de situația de acum cîțiva ani) **pot juca, într-adevăr, un rol major în realizarea acestui deziderat.** Ion Mageri, la ora actuală cel mai talentat pugilist al clubului giuleștean, a căutat, la plecare, să ne convingă că „anul acesta rapidiștii se vor număra, cu siguranță, printre medaliații campionatelor naționale. **Cred că finaliștii categoriei până vor fi Ion Mageri și Aurel Iliescu"** — a încheiat el.

E plăcut să constați optimismul talentatului boxer rapidist... Dar, să așteptăm mai întîi rezultatele apropiatelor confruntări din „zone".

R. CALARAȘANU

— ȘAH —

REZULTATE STRÎNSE ÎN SEMIFINALELE CAMPIONATULUI NAȚIONAL FEMININ

Semifinalele campionatului național feminin de șah s-au încheiat, recent, în patru orașe ale țării. 50 de jucătoare au luptat pentru cele 12 locuri ale calificării în turneul final și întrecerea lor a avut un caracter aprig și echilibrat, primele clasate cunoscîndu-se, cu excepția grupei de la București, abia după încheierea ultimei runde. Remarcabil ni se pare faptul că actuala ediție a competiției a avut darul să aducă în eșalonul de frunte al șahului feminin românesc cîteva nume noi, junioare talentate, dispuse, pare-se, să zdruncine ierarhiile severe din acest joc al experienței și maturității. Iată un scurt film al celor patru semifinale.

BUCUREȘTI: RODICA REICHER ÎN AFARĂ DE CONCURENȚĂ.

Grupa din Capitală a fost singura în care cîștigătoarea s-a detașat într-un mod autoritar. Maestra RODICA REICHER n-a lăsat decît 3 remize, prestînd un joc solid și eficace, dar, nu-i vorbă, ea n-a întîmpinat o concurență sau o rezistență prea serioasă. Revelația turneului este, fără îndoială, junioara *Gabriela Olteanu* (17 ani), care o talonează, cu același număr de puncte, pe experimentata Elena Rădăcină.

In clasament: RODICA REICHER 11½, (din 13 posibile), *Elena Rădăcină* și *Gabriela Olteanu* 9½ Doina Pascu 9, Daniela Nicola (junioară) și Rodica Neofit 8, Ana Apostolescu 7½ etc.

TIMIȘOARA: O REMIZĂ A DECIS PRIMUL LOC.

Turneul a prilejuit o cursă palpitantă între bucureștencele FLORICA NICULESCU și ELEONORA GOGILEA, ambele neînvinse. Cu o egalitate mai mult (3 remize față de două), Gogilea a trebuit să se mulțumească cu locul secund. În finală se califică și junioara Anca Gheorghe, din Brașov, eleva inimosului instructor Ion Șeitan.

In clasament: FLORICA NICULESCU 10 p (din 11 posibile), *Eleonora Gogilea* 9½, *Anca Gheorghe* 8, Maria Murafa 7, Vera Zsigmond 6½ etc.

IAȘI: DOAR 9 CONCURENTE...

Amputată de cîteva neprezentări, această „minigrupă" a fost cîștigată de DR. MARIA POGOREVICI, dar nu fără eforturi.

In clasament: MARIA POGOREVICI 7 p (din 8 posibile), *Emilia Chiș* 6½, *Rodica Crăciun* 6, Voichița Călinescu 5½ etc.

ORADEA: FINIȘ STRÎNS.

Patru concurente s-au desprins de la început în această semifinală. Cu un plus de energie, clujeanca MARGARETA JUNCU a reușit să ocupe de juțete primul loc.

In clasament: MARGARETA JUNCU 10½ p (din 13 posibile), *Suzana Makkai* și *Adela Gesticone* 10, Renée Farkas 9½, Ecaterina Stolnicu 8 etc.

Pentru finala programată în noiembrie, la Ploiești, celor 12 calificate din semifinale li se vor adăuga: campioana țării — *Margareta Teodorescu*, precum și *Alexandra Nicolau*, *Elisabeta Polihroniade* și *Gertrude Baumstarck*, alcătuindu-se astfel cea mai puternică participare pe care a cunoscut-o vreodată competiția.

București - Belgrad (juniori)

La începutul lunii octombrie se va disputa întîlnirea internațională de box între SELECȚIONATELE DE JUNIORI ALE ORAȘELOR BUCUREȘTI și BELGRAD.

Pentru alcătuirea echipei noastre, simbăta viitoare va avea loc o gală de selecție. După toate probabilitățile, la 6 octombrie oaspeții vor evolua la Galați, unde vor întîlni selecționata locală de juniori.

— OINĂ —

O ECHIPĂ CARE MERITĂ O SOARTĂ MAI BUNĂ

Ieri ne-a făcut o vizită la redacție cunoscutul antrenor de oină **Ion Popescu-Buftea.** Cu amărăciune, bătrînul antrenor dinamovist (activează din 1950 la clubul bucureștean) ne-a spus:

— Vin acum de la Dinamo Băneasa, asociație sportivă la care clubul Dinamo ne-a transferat de doi ani. S-ar putea, dacă nu intervine o mînă salvatoare, să nu ne prezentăm la faza de zonă a campionatului național, programată la Cluj, spre sfîrșitul lunii. Nu avem condiții corespunzătoare de pregătire și de deplasare la competiții, însă cel puțin, pînă acum, nu am apărut în postura de echipă care forfaitează, dinamoviștii fiind prezenți la toate competițiile de anvergură. Nu pretindem decît ca cineva să se intereseze de nevoile stricte ale echipei. Dacă în continuare vom avea același tratament, nu știu ce se va alege din secția noastră.

Să fie vorba de o desconsiderare a oinei? Dacă e așa, ni se pare foarte regretabil, cu atît mai mult cu cît în joc este situația unei formații de performanță, care a cîștigat din 1951 și pînă în prezent de 9 ori titlul de campioană a țării, iar în două rînduri a intrat în posesia trofeului „Cupa României", numărîndu-se de fiecare dată, și printre finaliștele marilor concursuri. Să recunoaștem că o echipă cu un asemenea palmares merită o soartă mai bună. **(TR. I.).**

— POLO —

DUBLA ÎNTÎLNIRE STEAUA — EMPOR HALLE

Echipa de polo Empor Halle din R. D. Germană va susține două partide în Capitală. Oaspeții vor întîlni astăzi, de la ora 17 la ștrandul Tineretului, și mîine, de la ora 11, la același bazin, echipa bucureșteană Steaua.

— YAHTING —

VELIȘTII DE LA C.N.U. — 3 TITLURI DE CAMPIONI

MAMAIA, 18 (prin telefon, de la corespondentul nostru). Cu desfășurarea celei de a 7-a regate, s-a încheiat **campionatul național de yachting** ediția 1970. În ultima întrecere, vîntul a bătut ceva mai puternic (forța 3), favorizînd, într-o oarecare măsură, pe localnici, care s-au și clasat pe locuri fruntașe. De menționat absența în cea din urmă dispută a echipajelor fruntașe de la clasele F.D. și Star, virtuale campioane în acest moment. Totodată, consemnăm singurele descalificări la Star, unde I. Frîntescu + D. Ene, sosiți pe primul loc, ca și M. Stănescu + B. Cazac (toți de la Electrica Constanța), situați pe locul III, au contravenit regulamentului, folosind vele proprietatea F.R.C.Y., interzise în acest concurs. Cîștigătorii zilei: **F.D. I. Apostol + D. Nicolaescu** (Electrica Constanța); **Star P. Manu + Gh. Mitran** (Electrica Buc.); **Snipe D. Popovici + B. Mărăcine** (Electrica Buc.); **Finn Gh. Nicolcioiu** (Electrica Constanța).

Actuala ediție a campionatului a fost **dominată de veliștii bucureșteni, îndeosebi de cei ai clubului nautic universitar, ale cărui echipaje au obținut trei titluri naționale.** Iată, de altfel, care sînt **primii clasați la cele patru clase ale competiției: FINN** (24 ambarcațiuni) 1. N. OPREANU (C.N.U.) 8,7 p, 2. C. Ivanovici (C.N.U.) 25,4 p, 3. Gh. Nicolcioiu (Electrica Constanța) 26,1 p; **SNIPE** (13) 1. D. POPOVICI + B. MĂRĂCINE (Electrica Buc.) 0 p, 2. M. Năvodaru + Gh. Ancuța (Electrica Buc.) 28 p, 3. M. Anastasescu + T. Doctor (C.N.U.) 44,1; **STAR** (8) 1. M. DUMITRIU + N. ILIESCU (C.N.U.) 0 p, 2. P. Manu + Gh. Mitran (Electrica Buc.) 20 p, 3. D. Onofrei + N. Nistor (Electrica Buc.) 28,8 p; **F.D.** (13) 1. C. BĂRBULESCU + FL. PANAITESCU (C.N.U.) 0 p, 2. I. Apostol + D. Niculescu (Electrica Constanța) 25,8 p, 3. N. Culică + M. Denisov (Electrica Constanța) 32,7 p.

N. ENACHE

Unde mergem

ATLETISM: Stadionul Republicii, ora 9 și 14; triunghiularul feminin (Anglia, Ungaria, România) și patrulaterul masculin (Elveția, Italia, Ungaria, România).

BASCHET: Teren Progresul, ora 17: Progresul — „U" București (f. B.).

BOX: Sala Constructorul (Șos. Ianculul nr. 130), de la ora 18: gală în cadrul „Cupei Școlarul".

CĂLĂRIE: Baza hipică din Calea Plevnei, de la ora 8: campionatele naționale — dresaj (cat. semigrea), obstacole (proba nr. 3).

CICLISM: Velodromul Dinamo, ora 16: prima probă a finalelor campionatului național, viteză, juniori mari; cursa cu adițiune de puncte (seniori) din cadrul campionatului Capitalei.

FOTBAL: teren Sportul muncitoresc, ora 16: Sp. muncitoresc — Mașini-unelte Buc. (Divizia C); teren Ghencea, ora 16: Steaua — Rapid (tineret-rezerve).

HANDBAL: Stadionul Tineretului, ora 15,45: Șc. sp. nr. 3 București — Rapid (f. J.); ora 16,45: Universitatea București — Confecția (A. f.).

POLO: Ștrandul Tineretului, de la ora 17: Steaua—Empor Halle (R.D.G.).

ASOCIAȚIILE-MODEL, FACTOR DE IMPULSIONARE

(Urmare din pag. 1)

porție de masă a sportului, ne-a furnizat-o unul dintre promotorii mișcării, inginerul TEOFIL CHELARU, președintele asociației sportive.

— În uzină, vîrsta medie a muncitorilor este de 22—23 de ani. Ne-am dat seama că acest tineret simte nevoia să practice sportul. Mai greu a fost să aflăm cam ce preferință are fiecare, dar o dată stabilite dorințele, nu ne-a fost dificil să luăm un start bun.

Că nu totul a mers de la sine, că a fost nevoie de muncă și priceperea unor oameni care iubesc sportul, care prin exercițiu fizic, vor ca sănătatea tineretului unei uzine să fie menținută la un înalt grad — am dedus din discuțiile cu alți membri ai asociației de la U.R.A.

Aveam să aflăm — și nu numai din scripte, ci urmărind pe terenuri și în sală activitatea desfășurată în cîteva zile, că 900 din cei 1 000 de muncitori, cîți numără uzina, sînt angrenați în competiții sportive permanente.

Ion GAVRILESCU

OLIMPIADA UZINEI

Uzina Independența este una din unitățile industriale cu prestigiu și tradiție în Sibiu. Numele ei s-a făcut cunoscut nu numai prin calitatea produselor, ci și prin rezultatele sportive, înotătorii, handbaliștii, fotbaliștii și voleibaliștii sibieni remarcîndu-se în întrecerile județene și divizionare.

Semnificative sînt și realizările obținute în acțiunea de atragere a cît mai mulți tineri și virstnici pe terenul de sport. O mărturie în acest sens o constituie competiția „OLIMPIADA UZINEI", în cadrul căreia primii s-au întrecut amatorii de fotbal. Toate cele opt mari sectoare de producție și-au înscris echipele în concurs — cîștigat de formația condusă de inginerul Mihai Costea, șeful secției a III-a mecanică. Trofeul — o cupă — fiind transmisibil, a născut numeroase ambiții.

În plină desfășurare se află jocurile de handbal și volei ale acestei originale Olimpiade, reunind echipele tuturor secțiilor de producție. Dar, ceea ce merită a fi scos în evidență este continua preocupare pentru crearea unor condiții materiale dintre cele mai bune. De la secretarul Comitetului U.T.C., CORNEL ROMAN, am aflat că organizația de tineret are merite deosebite în munca de amenajare a terenurilor de sport, în rîndul cărora se înscrie și transformarea maidanului de lîngă gara mică într-o frumoasă bază sportivă.

— Fetele și băieții din uzină, ne-a spus interlocutorul nostru, **au răspuns „prezent" la toate chemările. În ultimele zile, au înregistrat cîteva realizări importante. Cele două terenuri de fotbal și grupul sanitar au fost date în folosință, iar lucrările de amenajare a dreptunghiurilor de volei, handbal, baschet și a sectoarelor de atletism avansează metru cu metru.**

În lunile următoare sînt așteptate, cu vădită nerăbdare, terminarea complexului sportiv, începerea — campionatului de casă al popicarilor. Olimpiada de iarnă la șah, tenis de masă și schi. Pentru învingători sculptorul Stan Jelescu, de la atelierul de modelărie, lucrează cupele ce le vor fi decernate. Credem că nu-i de loc lipsit de interes să menționăm și activitatea cercului de turism (condus de inginerul Liviu Roșu), care a organizat reușite excursii la Păltiniș, pe Valea Oltului, în munții Cibinului și în alte locuri pitorești din împrejurimi.

Înainte de a încheia aceste rînduri, se cuvine să consemnăm și numele maistrului turnător **Ion Schianu**, al lui **Nicolae Ciupudeanu** și **Ion Kürti**, care, prin străduința lor, își aduc o contribuție valoroasă la menținerea, la o cotă înaltă, a pasiunii pentru sport în uzină.

Tr. IOANIȚESCU

OBIECTIVE PRECISE, PERSPECTIVE CERTE

La porțile Craiovei s-a înălțat, în anii cincinalului, Combinatul chimic, o adevărată fortăreață construită din fier și piatră, capabilă să valorifice la maximum gazele naturale din subsolul Olteniei. O dată cu construirea combinatului au crescut și oamenii, cu pasiunile și bucuriile lor. Firesc, dintre acestea nu putea lipsi sportul. La început a fost o asociație sportivă mică: Chimia-I.S.C.M., care reunea în întreceri masa salariaților șantierului de construcții și pe cei, mai puțini la număr, care alcătuiau nucleul combinatului.

„Din cei peste 5000 salariați cîți numără acum combinatul, 1 600 sînt membri ai asociației" ne spunea inimosul secretar al asociației Chimia, IONEL IORDACHE. **Tînăra asociație sportivă Chimia s-a dezvoltat, atrăgînd în întrecerea sportivă numeroși amatori. Asociația are 9 ramuri de sport, din care trei sînt de performanță. Echipele secțiilor de box, parașutism-planorism și de orientare turistică au obținut frumoase rezultate în diferite competiții județene și republicane. Campionatele de casă ale asociației, destinate masei largi a salariaților sînt desfășurate cu regularitate. Numai în acest an au participat la campionate 16 echipe de fotbal, 14 de popice, șah, tenis, 12 de volei — ultima ramură sportivă introdusă** — **bia de un an în combinat. Baza materială — fără a fi prea bogată — satisface, totuși, în mare parte necesitățile. În apropierea combinatului s-au amenajat un teren de fotbal și unul de volei. La club se găsesc 8 mese de șah, două de tenis și sală de antrenament pentru box, la care se adaugă terenurile închiriate la Uzina „7 Noiembrie" (volei), la stadionul Tineretului (fotbal), la asociația Constructorul. Echipamentul, în valoare de 80.000 lei, completează „zestrea".**

Planul de muncă al asociației cuprinde obiective precise, dintre care amintim: organizarea etapei de iarnă a campionatului asociației la cinci ramuri de sport; înființarea a două centre de inițiere la înot și tenis de masă, la care vor participa copiii salariaților combinatului; trecerea normelor pentru cucerirea Insignei de polisportiv de către 200 de tineri.

Evident, despre proaspăta asociație sportivă Chimia se mai pot spune încă multe lucruri. Sperăm — așa după cum ne-au asigurat toți cei cu care am stat de vorbă — că întreaga activitate să cunoască în viitor o continuă dezvoltare.

M. GURGUI

MÎINE, ETAPA A IV-a A DIVIZIEI A

- PRIMUL CUPLAJ INTERBUCUREȘTEAN, UN „POM" LA CARE VOM MERGE CU SACUL...
- VA REUȘI, OARE, PETROLUL SĂ OBȚINĂ UN PUNCT PE SEAMA EUFORIEI ARĂDENILOR?
- DERBY ESTUDIANTIN DE MARE ATRACȚIE LA IAȘI ● FARUL PARE PRIMA ECHIPĂ OASPETE CU ȘANSE

— FOTBAL —

RAPID — STEAUA

Dorința rapidiștilor: joc frumos

Draw-ul de la Ploiești i-a mobilizat pe rapidiști, creîndu-le un climat favorabil pentru pregătirile din această săptămînă. După un antrenament „tare" de 170 minute, efectuat marți și în care accentul s-a pus pe latura fizică și pe tehnica individuală, miercuri a urmat un joc-școală, Rapidul avînd ca sparing-partener echipa de categorie orășenească **Automatica**, pe care a învins-o cu 6—1. De joi, echipa Rapid și-a mutat „cartierul general" al pregătirilor la Vila Robinson din Predeal, de unde se vor reîntoarce sîmbătă seara. Întrebat despre jocul de duminică, antrenorul Marin Bărbulescu ne-a declarat: „Dorim să realizăm un joc frumos în compania Stelei".

Formația probabilă: Rămureanu (Răducanu), Pop, Lupescu, Dan, Greavu (Cordrea), Dinu, Dumitru, Năsturescu, Angelescu, Neagu, Petreanu.

Aurel PAPADIE

Steliștii au emoții

Victorioasă, miercuri, în meciul cu Karpati Lvov, din „Cupa Cupelor", Steaua așteaptă cu emoție partida de campionat cu Rapid, adversarul în fața căruia a cîștigat și a pierdut tot de atîtea ori.

Steliștii s-au antrenat intens în ultimele două zile, punînd accentul pe diferite scheme tactice, cu care speră să-i surprindă pe rapidiști. În același timp, apărarea a căutat să-și îmbunătățească acroșajul și jocul de cap.

Cît privește formația, ea va fi cea de la Lvov, adică: **Suciu — Sătmăreanu, Ciugarin, Hălmăgeanu, Vigu, Ștefănescu, Naom, Pantea, Tătaru, Dumitriu III, Manea.**

DINAMO BACĂU — F.C. ARGEȘ

F.C. ARGEȘ — fără Dobrin, Frățilă și Radu

PITEȘTI 18 (prin telefon de la corespondentul nostru). Dobrin, Frățilă și Radu vor lipsi din formația care va juca la Bacău! Primul are un deces în familie, iar ceilalți doi sînt accidentați din partida cu C.F.R. Cluj. Totuși, noul antrenor al piteștenilor, TITUS OZON, este optimist și speră să obțină primul punct în deplasare. De altfel, toți jucătorii sînt animați de această dorință și pentru îndeplinirea ei au muncit la antrenamente ca niciodată în acest început de sezon. Iată și formația pe care Titus Ozon intenționează s-o trimită duminică în teren: **Niculescu—Pigulea, Olteanu, Vlad, Ivan II — Roșu, Prepurgel — Circiumărescu, M. Popescu, Iancu, Jercan.**

I. FEȚEANU

Duțan și Rugiubei continuă a fi indisponibili

BACĂU 18 (prin telefon, de la corespondentul nostru). Dinamoviștii băcăuani s-au antrenat zilnic în această săptămînă, iar joi au susținut o partidă amicală, în compania divizionarei B — C.F.R. Pașcani. Echipa s-a mișcat bine, linia de atac dovedind o mare poftă de joc. Scor final 3—0 (1—0), prin punctele realizate de **D. Ene, Pană și S. Avram.** Antrenorul V. Neagu are însă dificultăți în alcătuirea formației deoarece **Duțan** și **Rugiubei** continuă să fie indisponibili. Formația pentru meciul cu F. C. Argeș va fi stabilită în ziua meciului.

Ilie IANCU

C.F.R. CLUJ — FARUL

Tufan și Mareș vor lipsi din formația constănțeană

Constanța 18 (prin telefon, de la corespondentul nostru). „Știm că ne așteaptă un joc greu la Cluj, dar ne-am pregătit cu toată atenția" — declara, ieri, antrenorul secund, E. Hașoti. Farul s-a antrenat intens miercuri și joi, jucătorii dovedind multă poftă de joc.

„Echipa constănțeană — a continuat Hașoti — progresează de la meci la meci și sper că duminică va oferi un spectacol agreabil la Cluj. Plecăm însă fără Tufan (încă nerestabilit) și Mareș (care a avut un deces în familie).

Iată și formația care va intra pe teren: **Ștefănescu — Stoica, Antonescu, Grama, Pleșa, Tănase, Badea, Ologu, Caraman, Oprea, Kallo.**

N. ENACHE

Vor sărbători ceferiștii clujeni prima victorie?...

„Avem nevoie de două puncte ca de aer, și ne vom bate (sportiv, bineînțeles!) ca să le cucerim" — spunea antrenorul **Eugen Iordache**, după

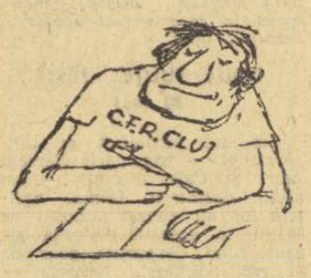

...Dragă Farule, nu-ți face probleme, nu ne stricăm noi punctajul pentru voi!

antrenamentul de joi al ceferiștilor clujeni.

Această declarație s-a produs la sfîrșitul jocului-școală susținut de C.F.R. în compania echipei „U" Cluj (tineret-rezerve). **Rezultat:** 3—0. Dar, grijile nu-l ocolesc pe antrenor. Sorin Bretan continuă să stea pe tușă (nu s-a restabilit), iar Tr. Popescu nu dă încă randamentul așteptat. „11"-le probabil: **Mărculescu — M. Bretan, Dragomir, Burlacu, Roman, Vișan, Țegean, Cojocaru, Soo, O. Ionescu, Petrescu.**

PROGRESUL — DINAMO BUCUREȘTI

Antrenament după antrenament la Progresul

Echipa Progresul s-a pregătit cu asiduitate în vederea partidei pe care o va susține duminică, cu Dinamo București. Cele 5 antrenamente efectuate în această săptămînă s-au axat pe menținerea condiției fizice și îmbunătățirea tehnicii individuale a jucătorilor. În jocurile-școală cu echipa de tineret-rezerve, cei doi antrenori au urmărit mișcarea în teren a componenților formației, precum și aportul mijlocașilor în funcție de fazele de atac și apărare. De asemenea, au fost exersate diferite teme tactice în linia de înaintare. Antrenorul V. Stănculescu ne-a declarat: **„Dorim să facem un joc bun în compania dinamoviștilor, pentru a ridica nivelul spectacular al cuplajului bucureștean".**

Iată și formația probabilă: **Manta — Marinescu (R. Rotaru), Mândoiu, Grama, Dumbravă — Dinu, Beldeanu — Radu Ionescu, Raksi (Sandu Mircea), Dudu Georgescu, Matei.**

Florin SANDU

Dinamo își pregătește „punch-ul"

Dinamo București a efectuat ieri un antrenament de intensitate, căruia jucătorii i s-au supus cu cea mai mare dezinvoltură. Trebuie să vedem în aceasta o dovadă că ei vor angaja meciul cu Progresul la maximumul posibilităților, că vor reuși să imprime un ritm viu, constant, pe tot parcursul celor 90 de minute. Antrenorul Nicușor crede că echipa va evolua la un nivel și mai bun decît în partida cu P.A.O.K. Salonic. Formația dinamovistă va fi următoarea: **Constantinescu — Cheran, Stoenescu, Dinu, Deleanu, Mustățea, R. Nunweiller, Nuțu, Doru Popescu, Dumitrache, Both.**

Pavel PEANĂ

U.T.A. — PETROLUL

U.T.A. s-a antrenat cu... Feijenoord

Sosiți joi seara acasă, fotbaliștii arădeni și-au îngăduit a doua zi momente de relaxare, efectuînd după-amiază o ușoară ședință de pregătire.

Pentru meciul de mîine, cu Petrolul, echipa este, însă, bine pusă la punct, apreciindu-se, pe bună dreptate, că antrenamentul cel mai tare și, deci, cel mai concludent, l-a constituit partida cu... Feijenoord. Așa încît, nici „11"-le textilist nu va suferi vreo modificare: Gornea — Birău, Lereter, Pojoni, Broșovschi, Petescu, Axente, Kalinin, Domide, Dembrovschi, Fl. Dumitrescu.

Cernăianu a declarat că nu va pierde nici un meci acasă. După meciul cu Rapid nu mai înțeleg:

Acasă la ei, sau acasă la alții?

Ploieștenii în fața unui meci dificil

PLOIEȘTI 18 (prin telefon, de la corespondentul nostru). **Meci greu pentru Petrolul la Arad! Nu e ușor să înfrunți pe campionii țării și pe egalii campionilor lumii în deplasare! Conștienți de dificultatea partidei, ploieștenii s-au antrenat cu o deosebită conștiinciozitate pentru a face față onorabil în meciul de duminică. Petrolul s-a antrenat la Moreni, unde a susținut un joc amical cu Flacăra, pe care a învins-o cu 7—0! Joi, ploieștenii au făcut un joc școală cu formația de tineret-rezerve.**

Ce echipă va alinia Petrolul? Din formație va lipsi Moraru, care este în sesiune de examene. Iată formația probabilă: Stelian — Gruber, Bădin, Mocanu, N. Ionescu, Iuhasz, Crîngașu, Oprișan (Cotigă), Dincuță, Grozea, Petruț.

A. VLĂSCEANU

POLITEHNICA — „U" CLUJ

Ce vrea să demonstreze Politehnica

IAȘI 18 — (prin telefon, de la corespondentul nostru). Politehnica a susținut un joc amical cu Știința Bacău pe care a întrecut-o cu 2—1, prin punctele înscrise de Cuperman și Moldoveanu. În ciuda scorului neconcludent, antrenorul Mărdărescu s-a declarat mulțumit de evoluția echipei sale. El este convins că echipa va reuși să arate simpatizanților ei, care s-au bucurat atît de mult după acel 3—1 cu Dinamo București, că victoria n-a fost... un accident, ci urmarea creșterii valorice a echipei.

În tot cursul săptămînii, echipa a fost supusă unor antrenamente temeinice, pentru a obține indicii cei mai înalți la toate capitolele: tehnică, tactică, rezistență fizică.

Formația probabilă: **Iordache — Romilă, Ianul, Stoicescu, Simionaș, Marica, Goleac, Incze IV, Lupulescu, Cuperman, Moldoveanu.**

D. DIACONESCU

Cît e glumă și cît e adevăr?

CLUJ 18 — (prin telefon de la corespondentul nostru). Joi, la aflarea excelentei performanțe a U.T.A.-ei, în fața supercampioanei Feijenoord, un mucalit spunea: **„Înseamnă că „U" Cluj este mult mai bună decît faimoasa echipă olandeză".** Un alt simpatizant al clujenilor, prezent la antrenamentele studenților, a ținut să spună: **„singurul domeniu în care socotelile cele mai precise n-au, în fond, nici o valoare este fotbalul".** Și, totuși, „U" speră să confirme aceste calcule, bineînțeles, prin intermediul unui joc bun și eficace în fața colegilor de studiu de la Iași.

Iată echipa care va fi aliniată: **Moldovan — Crețu, Pexa, Solomon, Cimpeanu, Munteanu (Stincel), Anca, Ardeleanu, Uifăleanu, Adam, Barbu.**

V. MOREA

Avancronica nr. 4

După ce etapa a II-a efectuase cu oarecare succes o operație de separare a echipelor, lipite una de alta, în clasament, ca niște surori siameze, iată că etapa a III-a ne-a readus la situația dinainte, nu mai puțin de 8 (opt echipe) totalizînd același număr de puncte — patru — și ocupînd (unele din ele!) o poziție mai favorabilă, datorită doar golaverajului.

Cum va arăta clasamentul după etapa de mîine? Va interpune distanțe mai mari între echipe? Sau ne va oferi același pluton compact, din care nu se desprinde imaginea nici unui favorit? De fapt, competiția cîștigă în interes tocmai prin echilibrul prelungit de forțe, prin această dificilă sedimentare a clasamentului.

Dar, să trecem în revistă cele 8 meciuri.

POLITEHNICA IAȘI—„U" CLUJ. Duel între două echipe studențești, între PRIMELE DOUĂ CLASATE. Clujul a învins pe U.T.A. cu 3—0. Trei zile mai tîrziu, U.T.A. a ținut în șah, la Rotterdam, pe campioana intercontinenetală. Concluzia s-ar impune de la sine, dacă n-ar fi vorba de fotbal. În plus, ieșenii ne-ar putea aduce contra-argumentul victoriei asupra lui Dinamo București. De fapt, cel mai puternic este al treilea argument: al terenului propriu.

PROGRESUL — DINAMO BUCUREȘTI. Două echipe care știu să lupte. Dinamoviștii, luați pe posturi, marchează însă aproape fiecare o clară superioritate asupra adversarului direct. Rămîne de văzut dacă aceasta se va traduce printr-o superioritate de ansamblu.

STEAUA — RAPID. Două echipe care s-au temut întotdeauna una de alta și au cunoscut în mod egal bucuria victoriei și amărăciunea înfrîngerii. Credem că mîine vor părăsi terenul de joc cu cîte un punct, susținînd însă fiecare că le-ar fi meritat pe amîndouă...

U.T.A. — PETROLUL. După acest senzațional 1—1 cu Feijenoord, este de așteptat ca arădenii să facă totul pentru a confirma performanța, în fața suporterilor lor. Și nu credem că replica Petrolului le-ar putea zădărnici aceste intenții, date fiind posibilitățile actuale, limitate, ale ploieștenilor.

STEAGUL ROȘU — C.F.R. TIMIȘOARA. Și meciul de la Brașov se înscrie printre acelea care nu ridică, în mod normal, semne de întrebare. Este adevărat că, în etapa trecută, echipa brașoveană, jucînd la București cu Progresul, și-a pierdut o bună parte din creditul ce i se acordase după primele două meciuri din acest campionat. Dar, C.F.R. Timișoara, cu jucătorii ei neexperimentați, nu poate spera prea mult, chiar în condițiile în care Steagul nu va juca la valoarea maximă.

C.F.R. CLUJ — FARUL. Echipa locală este singura care n-a realizat pînă acum nici un punct. Evident, campionatul este abia la început, dar echipa locală nu-și poate permite luxul de a pierde contactul cu plutonul, fiindcă nu e sigur că „minunea" de anul trecut s-ar putea repeta și în această ediție. Farul, echipă masivă, este un adversar greu de îngenunchiat. Va fi un meci nul? Probabil...

UNIVERSITATEA CRAIOVA — JIUL. Gazdele, sprijinite de înfocata lor galerie (căreia îi reamintim, însă, că a cucerit anul trecut „Trofeul Petschowschi"!) vor cîștiga, credem, acest meci. Jiul reprezintă însă un pericol, datorită jocului său ofensiv, chiar în condițiile meciurilor susținute în deplasare.

DINAMO BACĂU — F. C. ARGEȘ. Oaspeții vin fără Dobrin. Asta spune tot și nu mai e necesar să relevăm și celelalte indisponibilități. Ca atare, Dinamo Bacău are mai puține greutăți în cucerirea celor două puncte, pentru care, oricum, avea mai multe șanse.

Jack BERARIU

ARBITRUL A. BENTU, ELOGIAT DE PRESA CEHOSLOVACĂ

După cum se știe, partida internațională dintre Spartak Trnava și Olympique Marseille, din „Cupa europeană a tîrgurilor", a fost condusă de o brigadă de arbitri români, formată din **Aurel Bentu** — la centru, **Niculae Cursaru** și **Grigore Birsan** — la tușă.

Presa din Cehoslovacia, în cronicile meciului amintit, apreciază în mod pozitiv arbitrajul prestat de cei trei cavaleri ai fluierului. Iată, de exemplu, ce a scris ziarul PRAVDA, care apare la Bratislava, despre arbitraj: **„O figură reprezentativă pe terenul de joc a fost de data aceasta arbitrul BENTU. Sever, dar precis, el a avut un sprijin substanțial din partea tușierilor Cursaru și Birsan".**

14,15: Ora de începere a cuplajului de mîine

Interesantul cuplaj fotbalistic interbucureștean de mîine, de pe stadionul „23 August", va începe la ora 14,15, cînd se vor alinia, la fluierul arbitrului, Steaua și Rapid.

Va urma, la ora 16, partida Progresul — Dinamo București.

CUPA ROMÂNIEI

Progresul Sibiu — Chimia Făgăraș 3—4 (2—2, 2—1)
Textila Cisnădie — Independența Sibiu 3—0 (3—0)
Vitrometan Mediaș — Tractorul Brașov 2—3 (0—2)

UNIVERSITATEA CRAIOVA — JIUL

La craioveni va reintra Bălan

CRAIOVA 18 (Prin telefon, de la corespondentul nostru). După jocul cu Pecs Dozsa, craiovenii au continuat pregătirile. Antrenorul Șt. Coidum știe că foștii lui elevi din Valea Jiului sînt puși pe fapte mari atunci cînd evoluează în deplasare, că ei nu renunță ușor la luptă, așa încît meciul este privit cu seriozitate. (La meciul de miercuri a asistat și antrenorul Jiului, Ion Bălănescu). Se pare că Bălan își va relua locul pe extrema stîngă, iar pentru postul de extremă dreapta candidează Niță și Martinovici.

Formația probabilă: **Pilcă — Niculescu, Deselnicu, Mincă, Velea, Strîmbeanu, Ivan, Niță (Martinovici), Neagu, Oblemenco, Bălan.**

ȘT. GURGUI

— Ascultă la mine neică, bat oltenii dom'le!!!

Jiul speră...

PETROȘANI 18 (prin telefon de la corespondentul nostru). Săptămîna aceasta, Jiul a susținut două jocuri de verificare, în cursul cărora au fost utilizați toți jucătorii valizi. După ce miercuri au învins divizionara C, Minerul Lupeni cu 4—2, petroșenenii au jucat joi cu divizionara B, Corvinul Hunedoara, pe care au întrecut-o cu 3—0 (1—0), prin golurile înscrise de Dodu (din penalty), Naidin și Țurcan. Pentru meciul de la Craiova, unde Jiul speră să obțină un punct, antrenorii Bălănescu și Tilmaciu s-au orientat spre următoarea formație: **Stan (Florea) — Georgescu, Georgevici, Stoker, M. Popescu, Dodu, Sandu, Peronescu, I. Constantin, Libardi, Naidin.**

S. BALOI

STEAGUL ROȘU — C.F.R. TIMIȘOARA

Absențe și reintrări la Steagul roșu

BRAȘOV 18 — (prin telefon, de la corespondentul nostru) La antrenamentele efectuate de Steagul roșu în cursul săptămînii au lipsit Dumitriu II (întindere de ligament la genunchiul drept) și Pescaru (nerefăcut). Au fost prezenți, în schimb, Necula (revenit de la Cluj unde a susținut examene de an la Facultatea de drept) și Ghergheli, complet restabilit după accidentare.

În această situație, antrenorii Valentin Stănescu și Nicolae Proca intenționează să alinieze următoarea formație: **Adamache — Ivăncescu, Jenei, Olteanu, Rusu — Necula, Kadar — Iambor, Balint, Ghergheli, Gyorfi.**

C. GRUIA

Optimism în tabăra feroviarilor timișoreni

TIMIȘOARA 18 — (prin telefon de la corespondentul nostru). Relansați psihic, după victoria de duminică, feroviarii timișoreni au manifestat multă dezinvoltură la cele 5 antrenamente efectuate în cursul săptămînii. Joi, C.F.R.-ul a jucat cu Victoria Caransebeș, din divizia C, pe care a întrecut-o cu 5—0, prin punctele înscrise de Manolache (2), Nestorovici, Floareș și Mehedinți.

La Brașov, va fi aliniată formația: **Corec — Donca Mehedinți, Răcelescu, Speriosu — Gorduna, Chimiuc — Cioroparu, Manolache, Bojin, Nestorovici.**

Petre ARCAN

Desene de N. CLAUDIU

DINAMO BACĂU VA EVOLUA PESTE HOTARE

După cum se știe, la invitația clubului Dinamo Bacău, echipa libaneză S. C. Safa întreprinde un turneu în țara noastră, susținînd cîteva meciuri la Bacău și în alte orașe.

În vacanța de iarnă, fotbaliștii băcăuani vor întoarce vizita, disputînd, între 20 ianuarie și 10 februarie, 4—5 jocuri în Liban.

Este posibil, de asemenea, ca în perioada cît va fi întrerupt campionatul pentru meciul cu Finlanda, Dinamo Bacău să plece în Israel, unde ar urma să susțină două jocuri.

Politehnica Galați — S. C. Safa Beirut 3—0 (2—0)

GALAȚI, 18 (prin telefon). Echipa libaneză S. C. Safa și-a încheiat astăzi turneul pe care l-a întreprins în țara noastră.

După un joc frumos, care a plăcut spectatorilor, gazdele au învins cu 3—0 (2—0), prin golurile înscrise de Diaconu, Marinescu și Notescu.

Gheorghe ARSENE

NOUA OBSESIE A LUI HAPPEL: ARAD!

(Urmare din pag. 1)

tante. Cum a fost, de pildă, și cel cu U.T.A.

La un sfert de oră după încheierea partidei, „magul" fotbalului din țara lalelelor a apărut la bufetul presei, s-a așezat la o masă și, asemenea marilor șahiști care dau simultane, a început blitz-partida cu 25—30 de ziariști deodată.

Spunîndu-vă că imediat după ce a luat loc la masă s-a format o adevărată cetate vie în jurul lui, reporteri olandezi de toate profilele formînd 4—5 cordoane, cei de pe margine stînd în picioare pe scaunele și pe mesele învecinate, vă sugerez într-o oarecare măsură dificultățile de abordare a acestui personaj.

Cum după performanța U.T.A.-ei un dialog cu Happel nu putea fi ratat (în sensul că aveam obligația să-l realizez oricum, prin orice mijloace), m-am cocoțat ca și alți colegi în vîrful unei mese așteptînd un moment de respiro în „mitralierea" cu întrebări a ziariștilor olandezi pentru a plasa cîteva chestiuni interesante din punctul de vedere al echipei române.

Iată transcrierea întrebărilor și răspunsurilor.

— Ce părere v-a făcut azi U.T.A.?

— După jocul văzut de mine la Iași, în compania Politehnicii din localitate, din ultima etapă a campionatului trecut, clasasem echipa arădană într-o anume categorie. Azi, însă, ea mi-a făcut o impresie cu totul deosebită, apărîndu-și extraordinar șansele, într-un meci în care nimeni nu i le acorda...

Senzația pe care echipa română a produs-o în seara aceasta în Europa, în lumea întreagă este o... răsplată pentru angajamentul său rareori văzut pe terenurile de fotbal.

— Cum vedeți partida retur de la Arad?

— Pînă la Arad, ne așteaptă un meci foarte greu, în deplasare, cu M.V.V. Maestricht. Este adevărat că și cuvîntul Arad a început să devină pentru mine o rimă periculoasă... Un nume obsedant...

— ...Acceptați, cumva, ideea unei posibile eliminări a Feijenoord-ului?

— Ca... gînditor, da. De ce nu? În fond, după o primă MARE SENZAȚIE, la Rotterdam, n-ar fi exclusă o a doua la Arad. Ca antrenor, însă, prefer să vorbim despre calificare abia după meciul retur, unde băieții mei vor lupta fără menajamente, vă asigur, pentru victorie.

— Cum ați aborda meciul de la Arad dacă ați fi dv. antrenorul echipei U.T.A.?

— !?! Nu știu. Sincer, nu știu. Cred că aș avea multe probleme de rezolvat...

I-am mulțumit antrenorului Happel, întîrziat peste obișnuita cotă de 5—10 minute pe care și-o consacră contactului cu presa olandeză — la sfîrșitul dialogului nostru a dispărut pe o ușă pe care un cerber al Feijenoord-ului a ferecat-o imediat — și m-am dus la fotbaliștii noștri, care-și consumau fericirea într-un vestiar al îmbrățișărilor și al lacrimilor.

Nu-mi închipuiam că voi avea din nou ocazia, chiar în seara aceea, să discut cu vestitul coach Happel. Împrejurarea mi-a fost oferită la mica recepție a celor două echipe după meci. La o masă, în compania unei singure persoane, un prieten probabil, Happel mi s-a părut mult mai abordabil, impresie hotărîtă atît de cele 2—3 sticle de bere din fața lui, cît și de expresia de oboseală și poate și de puțină melancolie pe care o trădau doi ochi de obicei severi și reci.

Am început o a doua „repriză" a dialogului nostru.

— Ce simțiți acum, la o oră de la sfîrșitul meciului?

— Acum, de abia acum, nu-mi vine să cred. Aici, la Rotterdam, să facem 1—1 cu U.T.A... În meciul acesta noi nu aveam, în fond, nimic de cîștigat, fiind superfavoriți. Am pierdut însă destul. Iar U.T.A. a cîștigat foarte mult. Se poate spune că U.T.A. s-a lansat azi, la Rotterdam. Din seara aceasta toți vor cunoaște echipa română care a ținut în șah Feijenoord-ul! E! un titlu. V-am făcut, fără să vrem, un mare bine. Este singura satisfacție a jucătorului care a urcat cu greu toate treptele afirmării.

— Fair-play-ul dv., al antrenorului de astăzi, onorează marea vedetă a fotbalului austriac de acum 15 ani. Sărind peste întrebarea care roade azi gîndurile a sute de mii de iubitori ai fotbalului din România — cine se va califica în turul doi Feijenoord sau U.T.A.? — v-aș ruga să-mi numiți favoriții dv., dacă-i aveți, pentru actuala ediție a C.C.E.

— Favoriți?! Cînd U.T.A. face meci nul la Rotterdam nu mai există favoriți! Toți — și U.T.A. — au șansa lor.

LOTO—PRONOSPORT

MECIURI DE MARE ATRACȚIE ÎN PROGRAMUL CONCURSULUI PRONOSPORT DE MÎINE

Programul concursului Pronosport nr. 38 de mîine, duminică 20 septembrie 1970, se prezintă cu numeroase puncte de atracție, în frunte cu meciurile cuplajului: Steaua—Rapid și Progresul — Dinamo București. Un motiv ca participanții să-și depună buletinele din vreme, deoarece se prevede o participare numeroasă.

În rest, programul mai cuprinde încă șase partide din categoria A și cinci întîlniri din campionatul diviziei B.

Nu uitați! Astăzi este ULTIMA ZI pentru depunerea buletinelor.

● Publicăm în continuare programul concursului Pronosport de duminică 27 septembrie 1970: I: Universitatea Cluj — Steagul roșu; II: Farul—Progresul; III: Petrolul—Universitatea Craiova; IV: F. C. Argeș—Politehnica Iași; V: C.F.R. Timișoara—Dinamo București; VI: Jiul—C.F.R. Cluj; VII: Steaua—Dinamo Bacău; VIII: Roma—Fiorentina; IX: Verona—Internazionale; X: Catania—Juventus; XI: Bologna—Lanerossi; XII: Cagliari—Sampdoria; XIII: Milan—Lazio.

● Mîine în pauzele cuplajului, A. S. Loto—Pronosport va atribui premii spectatorilor care își păstrează locurile. În acest scop este bine ca toți cei prezenți pe stadion să-și păstreze contramărcile biletelor, întrucît pe baza lor se vor acorda premiile.

NUMERELE EXTRASE LA TRAGEREA SPECIALĂ LOTO DIN 18 SEPTEMBRIE 1970

Extragerea I: 80 38 27 19 76 23 43 75 70
Extragerea a II-a: 33 24 73 16 47 2 78
Extragerea a III-a: 71 80 86 65 55 2
Extragerea a IV-a: 30 32 20 20 84 35
Extragerea a V-a: 40 39 77 47 41 29 55 38

Fond de premii: 2 425 250 lei.

Extragerea I: 613 692 lei + report categ. I: 112 218 lei; Extragerea a II-a: 673 460 lei + report categ. A 69 527 lei.

Plata premiilor pentru această tragere se va face astfel:

— **În Capitală:** începînd de marți, 29 septembrie pînă la 2 noiembrie 1970 inclusiv.

— **În țară:** începînd aproximativ de vineri 2 octombrie, pînă la 2 noiembrie 1970 inclusiv.

DE LA I.E.A.B.S.

Biletele pentru cuplajul internațional de fotbal LOTUL DE TINERET — BOTEV VRAȚA (BULGARIA), LOTUL A — ADMIRA VIENA, care va avea loc în ziua de 23 septembrie 1970 pe stadionul „23 August", s-au pus în vînzare la casele de bilete obișnuite.

SĂRITORII ROMÂNI LA ÎNĂLŢIME

(Urmare din pag. 1)

ceput să avanseze cu cîte un loc pentru ca, pe ultimii zeci de metri să se detaşeze în învingător categoric, printr-un sprint fără de speranţe pentru adversarii săi.

LA SULIŢA SUB POSIBILITĂŢI

Deşi cu rezultate anterioare de 60 de metri cele două suliţaşe din echipa Ungariei au evoluat cu mult sub posibilităţi aruncînd mai puţin de 54 de metri. În general nivelul valoric al probei a fost foarte scăzut. După o suită de patru încercări neizbutite campioana noastră *Elisabeta Prodan* s-a clasat pe locul trei cu ultima sa aruncare, dar cu emoţii pentru că suliţa a aterizat în apropierea limitei sectorului.

ZAMFIRESCU CU PLUMB LA PICIOARE

Luînd un start foarte bun, *Gheorghe Zamfirescu* a reuşit să iasă cu avantaj din turnantă la 200 m şi a lăsat impresia că nimic nu-l va mai putea împiedica să termine pe primul loc. Cu mai puţin de 30 de metri înaintea sosirii el a început să bată pasul pe loc, de parcă mîini nevăzute i-ar fi agăţat bucăţi de plumb la picioare, şi n-a mai putut rezista finişului impetuos al principalilor săi adversari.

TRIPLUL — MAREA SATISFACŢIE

Dintre toate probele desfăşurate ieri singură cea de triplu salt a oferit spectatorilor o deplină satisfacţie prin faptul că *reprezentanţii României au reuşit să se impună net şi să se claseze pe primele locuri ale clasamentului.* Atît *Corbu* cît şi *Ciochină* merită felicitări pentru felul în care au luptat şi deşi au înfruntat un vînt puternic s-au străduit să obţină şi rezultate notabile. Toţi adversarii lor, între care şi celebrul Gentile, fost recordman mondial al probei, n-au reuşit să realizeze ceva deosebit.

SILAI N-A PUTUT CIŞTIGA...

... cursa celor două ture de stadion, deşi a făcut tot ce i-a stat în putinţă pentru aceasta. A ieşit bine de pe culoare, s-a postat apoi în fruntea plutonului căutînd să ducă trena care-i convenea, a trecut prima la 400 m, dar pe ultimii 25—30 m a încetinit vizibil alergarea. Mult mai proaspătă şi cu un finiş „made in England" (ah cîte succese au repurtat englezii anul trecut la C.E. de la Atena graţie acestui finiş! *Rosmary Stirling* a refăcut metru cu metru handicapul şi s-a impus net.

LA GREUTATE, DOAR LUPTA

Proba de aruncarea greutăţii femei a avut o desfăşurare de un nivel scăzut. Doar lupta pentru primul loc a mai înviorat-o întrucîtva. *Iudith Bognar* a cîştigat in extremis în faţa campioanei noastre Ana Sălăgean (15,93 m — 15,83 m). *Remarcabil recordul personal al Liei Manoliu (15,55 m),* ţinînd seama de faptul că pentru ea aruncarea greutăţii este o probă de... agrement.

FINIŞ LA FOTOGRAFIE

Balogh (Ungaria) a condus autoritar în proba de 200 m pînă în apropiere de linia sosirii. Venind puternic din urmă, englezoaica Anita Neil a ajuns-o şi, am avut impresia, a întrecut-o chiar pe ultimii centimetri. Dar, fotografia sosirii ne-a arătat că *Balogh* mai păstrase încă un minim, extrem de minim avantaj, care i-a conferit primul loc, cronometrele indicîndu-le acelaşi timp — 23,6 s.

IOAN ŞERBAN — O MARE VICTORIE

Istvan Major — protagonist (2,20 m), *Erminio Azzaro* (medalie de argint la Universiada de la Torino) şi *Marco Schivo* (2,17 m) — porneau favoriţi în întrecerea săritorilor în înălţime, în timp ce *Ioan Şerban* şi *Dosa* erau — într-un fel — out-sideri. Dar nu întotdeauna cărţile de vizită au cuvîntul hotărîtor. Constant la 2,15 m. *Ioan Şerban* a întrecut acest trio de aşi, obţinînd locul I şi o mare victorie. Campionul României a avut un moment de dificultate la 2,06 m — înălţime pe care a trecut-o din a 3-a încercare şi la 2,12 m unde a ratat prima săritură. La 2,15 m însă, *Ioan Şerban a trecut din prima, în timp ce adversarii săi rămaşi în concurs — Major, Kelemen şi Dosa — au ratat toate cele trei posibilităţi.* Păcat însă că la 2,17 m — *înălţime record* — el a doborît, de puţin, fiecare încercare. Mai este timp!

Viorica Viscopoleanu

Una din atletele de frunte ale ţării noastre. Medaliată cu aur la J.O. din Mexic (1968) şi vice-campioană a Europei la Atena (1969), pînă în urmă cu cîteva zile şi deţinătoarea recordului lumii. Viorica Viscopoleanu a realizat ieri cea mai bună performanţă a triunghiularului feminin. La prima încercare, ea nu a reuşit decît 6,40 m. Succesul imediat al englezoaicei Walls (6,43 m) a stimulat-o pe campioana României, care nu s-a complăcut prea mult în situaţia de a fi condusă, obligînd pe

oficiali să-i întindă ruleta pînă la 6,50 m.

Excepţionala-i constanţă din acest sezon, adăugată incontestabilelor calităţi ne fac să sperăm că atleta bucureşteancă, reprezentantă a clubului Steaua, nu ne va lăsa să aşteptăm prea mult replica pe care i-o datorează vestgermancei Heide Rosendahl, pentru acel 6,84 m la Torino.

ŞTAFETA AU RALENTI

Dominată de *echipa Ungariei (locul I — 44,7 s),* proba de ştafetă 4×100 m — femei ne-a lăsat un gust amar. Este adevărat că team-ul nostru a fost lipsit de lidera *Mariana Goth,* dar ritmul său lent şi schimburile defectuoase, ne-au spus că oricum n-am fi făcut mult mai mult. Chiar şi a doua clasată — formaţia Angliei — ne-a depăşit copios, *într-o cursă în care a fost egalat... recordul ţării.*

DOUĂ SULIŢE... PESTE 80 m!

Cei doi medaliaţi ai Universiadei — maghiarii Nemeth (aur) şi Csik (argint) — nu şi-au dezminţit faima. Suliţele lor au zburat dincolo de 80 m, la această distanţă gigant fiind despărţite doar de 34 cm! Mikloş Nemeth — unul dintre cei mai buni suliţaşi din lume — şi-a îmbogăţit palmaresul, aici la Bucureşti, cu un deosebit de onorabil loc I datorat performanţei de 80,94 m.

O VICTORIE MUNCITĂ

Pînă aproape de linia sosirii a fost incertă ordinea primilor clasaţi la 3 000 m obstacole. Spre finiş se îndrepta trio-ul Cefan —Risi—Feldman, fiecare dintre ei avînd şanse egale la prima treaptă a podiumului. Cu un efort suprem, după o muncă asiduă în tot timpul cursei, Gh. Cefan a cîştigat această disputată probă, aducînd echipei puncte preţioase.

BRAVO VIORICA

În clipa în care, după ce sărise 6,40 m, Viorica Viscopoleanu s-a văzut întrecută de puternica atletă Moira Walls, cu 6,43 m, am crezut că întrecerea avea să se încheie cu succesul acesteia din urmă. Dar Viorica a găsit resurse nu numai să cîştige, ci să şi obţină un rezultat excelent.

Mikloş Nemeth

Campionul şi recordmanul Ungariei la aruncarea suliţei s-a dovedit şi ieri, pe stadionul Republicii, cel mai bun competitor din cei 8 concurenţi ai probei. Cea mai lungă încercare a sa a măsurat 80,94 m, cu 34 cm mai mult decît a secundantului (şi compatriotului său), Csik.

Interesant de subliniat faptul că Mikloş este fiul vestitului campion olimpic la aruncarea ciocanului de la Londra (1948), Imre Nemeth. El a absolvit Institutul de Cultură Fizică şi, în prezent, la 24 de ani, urmează cursurile Institutului de Economie Politică din Budapesta, pentru a obţine o a doua diplomă. Cel mai bun rezultat al său — 87,20 m —, care este în acelaşi timp şi recordul Ungariei, datează din 1967. În anii care au urmat el a fost accidentat şi de abia în primăvara lui 1970 a reapărut pe stadion. Este membru al clubului Vasas şi este antrenat de Jenő Koltay.

CLASAMENTE:

Femei:	România—Anglia	38—35
	România—Ungaria	34—39
	Ungaria—Anglia	39—34
Bărbaţi:	România—Elveţia	55—40
	România—Italia	45—50
	România—Ungaria	48—47
	Elveţia—Italia	36—59
	Elveţia—Ungaria	36—59
	Italia—Ungaria	45—50

Rezultate tehnice

Rezultatele primei zile a întrecerilor: **BĂRBAŢI: 200 m: 1. L. MIHALYFI (U)** 21,4, 2. P. Abeti (I) 21,4, 3. D. Reto (E) 21,4, 4. G. Puosi (I) 21,5, 5. G. Zamfirescu (R) 21,6, 6. S. Păsulă (R) 21,6, 7. T. Karkas (U) 21,6, 8. I. Calvetti (E) 21,9 (vînt din faţă 1,91 m/s); **1500 m: 1. F. ARESE (I)** 3:45,5, 2. P. Mahacsi (U) 3:46,2, 3. R. Honti (U) 3:47,6, 4. P. Lupan (R) 3:47,6, 5. M. Grütter (E) 3:49,0, 6. C. Dima (R) 3:51,4, 7. A. Dolder (E) 3:56,0, G. Del Buono (I) — descalificat; **10 000 m: 1. G. ARDIZZONE (I)** 29:27,8, 2. N. Mustaţă (R) 29:39,8, 3. J. Szerenyi (U) 29:42,8, 4. L. Mecser (U) 29:44,8, 5. G. De Palma (I) 29:45,6, 6. A. Moser (E) 30:04,0, 7. G. Keiser (E) 30:06,6, 8. I. Rusnac (R) 30:54,0; **110 mg: 1. S. LIANI (I)** 14,0, 2. N. Perţa (R) 14,2, 3. D. Hidioşanu (R) 14,4, 4. D. Riedo (E) 14,4, 5. L. D'Onofrio (I) 14,4, 6. B. Melykuti (U) 14,6, 7. A. Ringli (E) 14,8, 8. I. Arva (U) 15,1; **3000 m obstacole: 1. GH. CEFAN (R)** 8:47,2, 2. U. Risi (I) 8:48,6, 3. T. Feldman (E) 8:48,8, 4. H. Menel (E) 8:50,4, 5. B. Hazai (U) 8:55,8, 6. B. Bertolin (I) 8:56,6, 7. V. Caramihai (R) 8:56,8, 8. S. Mate (U) 8:58,2; **Înălţime: 1. S. IOAN (R)** 2,15, 2. E. Kelemen (U) 2,12, 3. I. Major (U) 2,12, 4. C. Dosa (R) 2,12, 5. E. Azzaro (I) 2,06, 6. T. Weiser (E) 2,00, 7. M. Schivo (I) 2,00, 8. U. Breitscker (E) 1,95; **Triplu: 1. C. CORBU (R)** 16,28, 2. S. Ciochină (R) 16,15, 3. D. Ivanov (U) 15,63, 4. Z. Czifra (U) 15,63, 5. G. Gentile (I) 15,46, 6. L. Marco (E) 15,03, 7. H. Born (E) 14,93, 8. N. Capiferri (I) 14,76; **suliţă: 1. M. NEMETH (U)** 80,94, 2. J. Csik (U) 80,60, 3. U. Von Wartburg (E) 76,36, 4. D. Silaghi (R) 72,76, 5. R. Cramerotti (I) 70,04, 6. C. Lievore (I) 68,34, 7. M. Petra (R) 66,68, 8. R. Raber (E) 65,10; **Decatlon: 1. J. Bakai (U)** 3957 p, 2. V. Mureşan (R) 3840 p, 3. M. Nicolau (R) 3463 p, 4. J. Senkei (U) 3462 p; **4x400 m: 1. UNGARIA** 3:08,3, 2. Italia 3:09,5, 3. Elveţia 3:13,4, 4. România 3:15,4.

FEMEI: 200 m: 1. G. Balogh (U) 23,6, 2. A. Neil (A) 23,6, 3. J. Szabo (U) 23,7, 4. H. Golden (A) 24,3, 5. S. Angelescu (R) 24,4, 6. M. Filip (R) 24,6 (vînt 2,40 m/s); **800 m: 1. R. STIRLING (A)** 2:04,2, 2. Il. Silai (R) 2:04,4, 3. M. Kulcsar (U) 2:04,7, 4. A. Ligetkuti (U) 2:07,5, 5. R. Fiţa (R) 2:08,2, 6. R. Ridley (A) 2:08,7; **100 mg: 1. V. BUFANU (R)** 13,5, 2. A. Wilson (A) 13,8, 3. S. Scott (A) 13,9, 4. K. Balogh (U) 14,4, 5. El. Vintilă (R) 14,6, 6. I. Wieland (U) 15,5; **lungime: 1. V. VISCOPOLEANU (R)** 6,50, 2. M. Walls (A) 6,43, 3. A. Willson (A) 6,39, 4. El. Vintilă (R) 6,29, 5. E. Forischek (U) 6,02, 6. V. Toth (U) 6,01; **greutate: 1. J. BOGNAR** (U) 15,93, 2. A. Sălăgean (R) 15,83; 3. L. Manoliu (R) 15,55, 4. E. Veres (U) 15,34, 5. B. Bedfort (A) 14,23, 6. R. Payne (A) 12,18; **4x100 m: 1. UNGARIA** (Bartos, Szabo, Balogh, Papp) 44,7, 2. Anglia (Neil, Cooper, Golden, Trenter) 45,0, 3. România (Petrescu, Filip, Angelescu, Bufanu) 45,8 — record egalat; **suliţă: 1. F. RUDAS (U)** 53,90, 2. I. Vidas (U) 53,40, 3. E. Prodan (R) 50,64, 4. I. Stancu (R) 49,18, 5. A. King (A) 42,74, 6. A. Williams (A) 42,72.

REPREZENTATIVA MASCULINĂ DE VOLEI A ROMÂNIEI A PLECAT LA C.M.

„TREBUIE SĂ AVEM O COMPORTARE BUNĂ"

Acum o săptămînă, conduceam la Gara de Nord pe reprezentantele voleiului feminin, care plecau la „mondiale". Ieri a fost rîndul băieţilor să se îmbarce, de această dată într-o aeronavă, pentru a urma drumul fetelor, cu singura deosebire că ei nu vor mai trebui să treacă şi prin focul „purificator" al preliminariilor.

Dacă pînă astăzi atenţia iubitorilor voleiului a fost concentrată spre evoluţia echipei feminine, ea se va îndrepta acum în mod egal şi spre Haskovo — unde se vor desfăşura jocurile din serie ale băieţilor — sperăm doar punct de trecere spre Sofia, unde va avea loc turneul final pentru desemnarea campioanei mondiale.

Cu toate că sînt acaparaţi de rude şi prieteni, veniţi să-i conducă, reuşim totuşi să-l acroşăm pe Marian Stamate. Cu scuzele de rigoare, ne spune grăbit: „Ştim că avem de apărat un loc doi cucerit la ediţia trecută, ştim că va trebui să ştergem o anumită impresie, ştim ce se aşteaptă de la noi. Cu ce putem răspunde? Doar cu făgăduinţa de a da totul, de a avea o comportare cît mai onorabilă".

Em. F.

OLGA SZABO—MEDALIE DE BRONZ

(Urmare din pag. 1)

care a întrecut la limită pe aceea a Ungariei, cu 8—7. Ultimul asalt nu s-a mai tras: chiar şi în eventualitatea unei victorii a floretiştilor maghiari şi, deci, a unui rezultat de egalitate, trăgătorii sovietici şi-ar fi apropiat titlul, avînd un avantaj net la tuşe...

În rîndurile care urmează vom trece în revistă comportarea floretiştilor români.

Performanţa lor — LOCUL III ÎN CLASAMENTUL FINAL — este apreciată aici, de către marea majoritate a specialiştilor ca foarte bună, cu atît mai mult cu cît *doi dintre componenţii echipei, MUREŞANU şi ARDELEANU au fost accidentaţi în primele meciuri, şi apoi s-a accidentat şi FALB.* Altfel spus, România s-a prezentat cu o echipă în care greul a căzut, teoretic, doar pe umerii lui *ŢIU şi HAUKLER.*

Adevărul este, însă, că, în ciuda accidentărilor survenite, băieţii noştri au luptat cu o ambiţie extraordinară, dornici ca — cel puţin — să reediteze performanţa anului precedent, obţinerea medaliei de bronz. Şi, după cum s-a văzut, floretiştii României n-au ratat realizarea unui asemenea angajament.

Revelaţia întrecerii pe echipe a constituit-o, desigur, *Ştefan Haukler,* omul care a tras în absolut toate meciurile, punctînd de fiecare dată de la două victorii în sus. Haukler, floretist tehnic, bine orientat tactic totodată, a constituit, într-un fel, motorul echipei. Constanţa sa, îndeosebi în meciurile cele mai dificile din sferturi şi pînă în lupta pentru medalie — a fost de mare folos întregii echipe. La drept vorbind, este cea mai bună comportare a sa într-o mare întrecere.

Excelent a evoluat şi *TANASE MUREŞANU,* prezent în 5 din cele 6 meciuri ale competiţiei. Victoriile sale, *mai ales la echipa Franţei, au asigurat intrarea echipei României în semifinale.* Dacă nu s-ar fi resimţit după întinderea suferită la individuale, n-ar fi fost exclusă o dispută şi mai echilibrată în partida cu U.R.S.S., *cu perspectiva unei medalii de argint. MIHAI ŢIU* a rămas un om de nădejde al echipei, în ciuda unui început mai şters, la individuale. S-a aflat printre trăgătorii de bază în meciurile cu Franţa şi Italia. Iuliu Falb a concurat şi el — ca şi Haukler — în toate meciurile, suportînd cu stoicism handicapul unei accidentări în sferturi. În fine, Ştefan Ardeleanu, activ în primele două meciuri, n-a mai putut fi utilizat în continuare.

C. M. DE HALTERE

Pe podiumul de la Columbus, unde se desfăşoară campionatele mondiale de haltere, au intrat sportivii de la categoriile mari. În ziua a şasea a întrecerilor s-au desfăşurat disputele la categoria mijlocie. **Sportivul sovietic Ghenadi Ivancenko a evoluat excepţional, cîştigînd titlul mondial cu un nou record al lumii: 505 kg** (v.r. 500 kg. i-a aparţinut tot lui). Pe locurile următoare s-au clasat **Ozimek** (Polonia) 482,5 kg. **Rieger** (R. D. Germană) 482,5 kg. **Karghut** (S.U.A.) 480 kg., **Bakos** (Ungaria) 480 kg şi **Ouchi** (Japonia) **480 kg.** După cum se vede, lupta pentru locurile 2—6 a fost deosebit de pasionantă şi echilibrată.

PRELIMINARIILE CAMPIONATELOR MONDIALE DE VOLEI

ECHIPA ROMÂNIEI — virtuală cîştigătoare a „calificărilor"

SOFIA, 18 (prin telefon, de la trimisul nostru special).

Cortina a căzut peste ultimul act al calificărilor (grupa echipelor masculine) care, deşi nu a strălucit ca nivel tehnic, a oferit, totuşi, timp de cinci zile, spectatorilor prezenţi în sala Cerveno-Zname, dispute pasionante şi o mare surpriză: eşecul echipei Albaniei, considerată ab initio favorita calificărilor. Depăşiţi, cu acelaşi scor (3—?), în ultimele două zile, de către Olanda şi Finlanda, voleibaliştii albanezi vor trebui să urmărească „mondialele" ca spectatori. În ceea ce-i priveşte pe olandezi (cîştigătorii turneului), pe care sorţii i-au repartizat în serie cu România, ei formează o echipă omogenă, ce se remarcă, îndeosebi, prin constanţă, prin precizia execuţiei şi explozia în atac. Din lotul prezentat la mondiale **(Konstans, Trompeter, Knollen, Lodes, Veldhiuis, De Vink, Tinkhov, Valhenburg, Hubur, Voms, Tinha)**, am remarcat percuţia în atac a jucătorilor Veldhiuis, Vink, Tinha. Echipa R.F.G., fără un titular (Uwe Zitranski), s-a prezentat la începutul turneului mult sub posibilităţile ei reale, pierzînd şansa calificării, pe care lipsa de formă momentană a albanezilor le-ar fi oferit-o. Surprinzător de bine s-au comportat reprezentanţii Finlandei, cîştigîndu-şi, pe merit, locul în seria a II-a a campionatului mondial. Credem, totuşi, că acolo nu pot produce dificultăţi nici uneia dintre echipe, deoarece sînt lenţi şi prea supuşi greşelilor, iar adversarii lor mult mai valoroşi. Formaţiile Greciei şi, mai ales a Turciei (care nu au cîştigat nici un set), au fost puse în netă inferioritate de adversari.

Se apropie de sfîrşit şi întrecerea fetelor, în care formaţia ROMÂNIEI demonstrează că nu trebuie să-i fie pusă la îndoială valoarea. Mulţi tehnicieni şi ziarişti prezenţi în sala Slivita se întreabă: „cum de a ajuns echipa română la calificări?..." De altfel, pînă acum, fetele noastre au făcut antrenamente şi meciuri de verificare mai grele decît competiţia la care participă. Antrenorii Gheorghe Bodescu şi Nicolae Humă s-au îngrijit, îndeosebi, de a-şi pregăti elevele pentru o ripostă adecvată stilului de joc asiatic. Aceasta în eventualitatea că sorţii vor decide ca echipa noastră să facă parte din seria în care protagonistă este formaţia R.P.D. Coreene, marea favorită a „mondialelor".

După ce de dimineaţă voleibalistele noastre au susţinut un meci de verificare cu echipa Mexicului, disputat în cinci seturi, după amiază ele au primit, în cadrul preliminariilor, replica formaţiei R. F. a Germaniei. **Meciul a fost fără istoric, româncele impunîndu-se cu autoritate de la începutul fiecărui set. Numai încercările de a utiliza diferite scheme tactice au făcut ca uneori adversarele să puncteze, nepunînd însă niciodată în pericol evoluţia generală a scorului. Antrenorii** Gheorghe Bodescu şi Nicolae Humă **au folosit întreg lotul, cu excepţia jucătoarelor** Carmen Marinescu **(uşor accidentată),** Viorica Bincheci şi Luxa Ghiţă. **SCOR: 3—0 (7, 6, 5) PENTRU ROMÂNIA.**

Deşi sîmbătă mai are de susţinut ultimul meci în compania Italiei, reprezentativa României este virtuală cîştigătoare a preliminariilor. Rămîne doar ca sorţii să stabilească în ce serie se va afla: la Burgas sau la Sevlievo.

Aurelian BREBEANU

C.E. DE BASCHET FEMININ,

SELECŢIONATA ŢĂRII NOASTRE MAI SPERĂ LA LOCUL 7

ROTTERDAM, 18 (prin telefon, de la secretarul general al F.R. Baschet, prof. O. Dimitriu).

Echipa de baschet a ţării noastre ne-a dezamăgit şi vineri după-amiază, cînd a jucat cu reprezentativa Poloniei în cadrul campionatului european feminin. Comportîndu-se foarte slab, pivoţii Diaconescu şi Biţu au înscris în prima repriză doar 6 puncte, iar în cea de a doua 8, în vreme ce corespondenţii lor în formaţia poloneză au înscris 40 (!) de puncte. În aceste condiţii, misiunea adversarelor a fost uşoară şi, ca atare, ele au condus în permanenţă. Spre sfîrşit, însă, datorită unei bune apărări om la om, sportivele noastre au remontat din handicap şi au ajuns ca în min. 36 să fie departajate de numai 3 puncte (48—51). Diferenţa s-a menţinut, dar în ultimele 3 minute, cînd echipa României a aplicat presingul, baschetbalistele poloneze au dovedit o bună pregătire împotriva acestei variante a apărării om la om şi s-au detaşat, repurtînd un succes la un scor net: 67—53 (34—29).

Au înscris: Taflan 16, Savu 7, Racoviţă 1, Biţu 8, Ciocan 8, Diaconescu 6, Chiraleu 8, Pruncu 5 pentru România, respectiv Budik 2, Fromm 22, Vojtal 18, Piernitzka 2, Korbaszinska 6, Oglojinszka 9, Kamiska 2, Kazmoerczak 6. Au arbitrat Gancev (Bulgaria) şi Fernandez (Spania). În urma acestui rezultat, România va juca, sîmbătă, pentru locurile 7—8, cu învinsa dintre formaţiile Cehoslovaciei şi Olandei.

ALTE REZULTATE: Austria—Italia 54—67; Ungaria—Belgia 76—45.

Olimpiada de şah:

ROMÂNIA—R. D. GERMANĂ 2—2

Evoluînd în prima grupă finală — care va desemna fruntaşele clasamentului (locurile 1—12) — echipa României a susţinut cel de al treilea meci, întîlnind puternica formaţie a R. D. Germane. Şahiştii români au depus eforturi considerabile pentru a-şi depăşi adversarii. **Victor Ciocâltea** cîştigînd la masa a doua partida sa cu **Malich.** Remize s-au terminat întîlnirile **Uhlmann — Gheorghiu** şi **Ungureanu — Zinn.** Avansul luat de echipa română n-a putut fi însă menţinut, deoarece (la masa a treia) **Ghiţescu** a fost învins de **Hennings.** Scorul general al meciului: **România — R. D. Germană 2—2.**

În celelalte întîlniri din runda a 3-a: **U.R.S.S. — Iugoslavia 2—2** (toate partidele remize), **R.F.G. — Spania** 2½—1½, **Ungaria — Canada 3—1, S.U.A. — Argentina 3—1, Cehoslovacia — Bulgaria 1—2** (o partidă întreruptă).

Şi un rezultat din a doua rundă: Ungaria — Argentina 2½—1½ (partida Najdorf — Portisch s-a terminat remiză după două întreruperi). În clasament: **Ungaria** 8 puncte, **U.R.S.S.** 7½ p, **Iugoslavia** şi **S.U.A.** 7 p, **Cehoslovacia** 6½ (1) p, **R. D. Germană** şi **R.F. a Germaniei** 6 p, **Bulgaria** 5½ (1) p, **ROMÂNIA** şi **Spania** 5 p, **Argentina** 4½ p, **Canada** 3 p.

OVERATH — INDISPONIBIL

În urma unui control medical, internaţionalului vestgerman Wolfgang Overath, care suferă de un traumatism la omoplat, i s-a recomandat o pauză de două luni. De altfel, Overath nu a jucat nici în meciul cu Ungaria, desfăşurat săptămîna trecută la Nürnberg.

Pe apele Atlanticului în apropiere de Newport (S.U.A.) continuă întrecerile finale dintre yachturile „INTREPID", reprezentînd continetul american şi „GRETEL II", reprezentanta Australiei, cele două competitoare pentru „AMERICAS CUP". Iată-i pe yachtmenii australieni, pregătindu-şi ambarcaţiunea pentru o nouă cursă.

Telefoto: A. P. — Agerpres

TELEX • TELEX • TELEX • TELEX

Comisia de box a statului New York a comunicat că va lua în considerație cererea fostului campion mondial la box la cat. grea, Cassius Clay, de a i se acorda din nou licenţa de pugilist profesionist.

■

În concursul internaţional atletic de la München, sportivul vestgerman Klaus Wolfermann a cîştigat proba de aruncarea suliţei cu rezultatul de 86,46 m. Alte rezultate: 5 000 m: Munzinger 13:53,6; 3 000 m obstacole: Letzerich 8:37,2; 400 m plat femei: Sykora (Austria) 53,0; 100 m plat femei: Kapfer (Austria) 11,8.

■

În semifinalele Cupei campionilor europeni la hochei pe gheaţă, echipa Ţ.S.K.A. Moscova a învins cu scorul de 6—2 (2—0, 3—0, 1—2) formaţia suedeză I.F. Laksands.

■

Localitatea Rhondda (Ţara Galilor) a găzduit campionatul mondial de tir cu arcul. Din cele patru titluri puse în joc, 3 au fost cîştigate de echipa S.U.A., iar unul de către formaţia Suediei.

■

Marele premiu ciclist disputat în împrejurimile localităţii Orchies a fost cîştigat de olandezul Stevens, cronometrat pe distanţa de 198 km cu timpul de 4h 51:03,0.

■

Campionatul european de bărci cu motor (hors-bord) disputat la Pavia a fost cîştigat de italianul Bruno Tobino, urmat de Sandro Carlino şi Karl Pafel.

■

Marele premiu automobilistic al Canadei va reuni pe circuitul de la Mont Tremblant 21 de piloţi de formula I, în frunte cu Jackie Stewart, Jackie Ickx, Jack Brabham, Jean Pierre Beltoise şi Pedro Rodriguez. Comentatorii consideră că belgianul J. Ickx (cîştigător şi anul trecut) are prima şansă.

■

Cea de-a opta etapă a turului ciclist al Cataloniei, disputată pe traseul Mataro-Calafell (170 km), a fost cîştigată de belgianul Sohet în 4h 41:06. În clasamentul general continuă să conducă italianul Franco Bitossi, urmat la 1:02 de spaniolul Caldos.

Preliminariile Turneului olimpic de fotbal

GRUPELE VOR FI ALCĂTUITE LA 25-26 SEPTEMBRIE, LA MÜNCHEN

Într-un număr precedent am inserat ştirea că la comitetul de organizare a Jocurilor Olimpice din 1972 s-au primit înscrieri din 84 de ţări pentru turneul de fotbal.

Cifra de 84 de ţări înscrise reprezintă un record în materie. Ea este superioară cu şase celei înregistrate la J.O. din 1968. Două din aceste ţări sînt calificate din oficiu pentru turneul final: **Ungaria,** deţinătoarea titlului, şi **R.F. a Germaniei,** organizatoarea turneului. Celelalte vor trebui să dispute meciuri preliminare pentru cele 14 locuri din turneul final. **Comisia de fotbal amator din cadrul F.I.F.A.-ei se va întruni la 25 şi 26 septembrie la München, pentru a alcătui grupele preliminare, cu următoarele reprezentative de ţări:**

EUROPA (24 faţă de 21 înscrise în 1968): Albania, Austria, Bulgaria, Danemarca, Anglia, Finlanda, Franţa, R.D. Germană, Grecia, Islanda, Irlanda, Italia, Luxemburg, Malta, Olanda, Polonia, ROMÂNIA, Spania, Elveţia, Turcia, U.R.S.S., Iugoslavia şi — bineînţeles — Ungaria şi R.F. a Germaniei.

AFRICA (20 faţă de 16 în 1968): Algeria, Etiopia, Camerun, Gabon, Ghana, Guineea, Liberia, Madagascar, Malawi, Mali, Maroc, Niger, Nigeria, Senegal, Sudan, Togo, Tunisia, Uganda, R.A.U. şi Zambia.

ASIA (17-17): Burma, Ceylon, Formosa, India, Indonezia, Iran, Irak, Israel, Japonia, R.P.D. Coreeană, Coreea de Sud, Kuweit, Liban, Malaesia, Filipine, Siria şi Tailanda.

AMERICA DE NORD ŞI CENTRALĂ (13-14): Barbados, Bermude, Canada, Costa Rica, Cuba, Guatemala, Jamaica, Mexic, Antilele Olandeze, Panama, El Salvador, Surinam şi S.U.A.

AMERICA DE SUD (10-10): Argentina, Bolivia, Brazilia, Chile, Columbia, Ecuador, Paraguay, Peru, Uruguay şi Venezuela.

Cu cine vom face parte noi din grupă, vom vedea la 27 septembrie!

-ultimele ştiri-ultimele rezultate-ultimele ştiri-ultimele rezultate-

O SUPERCUPĂ MONDIALĂ LA FOTBAL

Iată un proiect care stîrneşte senzaţie în lumea fotbalului.

Clubul italian A.C. Milan a propus părţilor interesate, sub rezerva aprobării din partea tuturor forurilor de resort (liga şi federaţia italiană, U.E.F.A., Confederaţia sud-americană şi F.I.F.A.), ORGANIZAREA ANUALĂ A UNEI SUPERCUPE MONDIALE INTERCLUBURI, la care să participe toate ECHIPELE CARE AU CUCERIT CUPA INTER-CONTINENTALĂ. Cu alte cuvinte, reuniunea în cadrul unui turneu a echipelor PENAROL MONTEVIDEO (Uruguay), REAL MADRID (Spania), F.C. SANTOS SAO PAULO (Brazilia), INTERNAZIONALE MILANO (Italia), RACING BUENOS AIRES (Argentina), ESTUDIANTES LA PLATA (Argentina), FEIJENOORD ROTTERDAM (Olanda) şi A.C. MILAN (Italia).

A.C. Milan propune ca acest turneu să fie organizat în fiecare an într-una din ţările participante, într-un oraş sau în oraşe învecinate, alternativ în Europa şi în America de Sud, după sistemul eliminatoriu. Echipele să fie împărţite în două grupe, avînd capi de serie pe Inter şi A.C. Milan (acesta din urmă se oferă să organizeze el prima ediţie). În cadrul grupelor să se dispute jocuri eliminatorii, cîte două sîmbătă şi duminică, iar miercurea şi joia următoare învingătorii şi învinşii între ei, pentru stabilirea clasamentelor. Iar duminică să aibă loc finalele pentru locurile 1 şi 3. În felul acesta, turneul ar dura opt zile, lucru convenabil ţinînd cont de faptul că propunerea milanezilor spune ca turneul să fie organizat la sfîrşitul stagiunii 1970/71.

Meciul pentru titlul european de box la categoria mijlocie între danezul Tom Bogs şi italianul Carlo Duran a fost fixat pentru data de 9 octombrie la palatul sporturilor din Roma.

ECHIPA MASCULINĂ DE GIMNASTICĂ — ÎN ITALIA

Ieri dimineaţă a plecat în Italia echipa masculină de gimnastică a României, care urmează să susţină sîmbătă (impuse) şi duminică (liber alese) o întîlnire amicală cu reprezentativa Italiei. Au făcut deplasarea: **Petre Mihaiuc, Nicolae Achim, Dan Grecu, Gheorghe Tohăneanu, Mircea Gheorghiu, Vasile Coşariu** şi **Gheorghe Păunescu,** însoţiţi de **Robert Podlaha** (arbitru), **Costache Gheorghiu** (antrenor) şi **Nicolae Vieru** (conducător al delegaţiei). Meciul Italia — România este programat la Modena.

Redacţia şi administraţia: str. Vasile Conta nr. 16; telefoane: centrală 11 10 05, secţia corespondenţi 11 51 09, Interurban 72 şi 286; telex: sportrom buc. 180. Tiparul: I. P. „Informaţia", Bucureşti 40368

PROLETARI DIN TOATE ȚĂRILE, UNIȚI-VĂ !

sportul

ZIAR AL CONSILIULUI NAȚIONAL PENTRU EDUCAȚIE FIZICĂ ȘI SPORT

ANUL XXVI — Nr. 1028 (6462) | 4 PAGINI 30 BANI | Duminică 20 septembrie 1970

SPLENDIDA ÎNTRECERE DE PE „REPUBLICII" S-A ÎNCHEIAT CU VICTORIA ATLETISMULUI!

Schimb de ștafetă în proba de 4x100 m

● La băieți, cea mai bună formație — Ungaria ● Echipa Angliei a dominat întrecerea feminină ● Dinu Pîștalu — 5,10 m la prăjină, nou record ● Campionul olimpic G. Zsivotzski învins ● Franco Arese — la al doilea succes

DE LA TRIBUNA PRESEI

Oricum am interpreta vorbele lui Don Rodrigue, valoarea nu se raportează la vîrstă, nici nu o așteaptă și nici nu se lasă condiționată de ea. Encsi Istvan e cu șase ani mai tînăr decît Zsivotzky, dar nu s-a jenat să-l învingă pe cel ce de șase ani n-a mai fost învins de vreun compatriot în sectorul de aruncare a ciocanului. Cînd Renato Dionisi sare dintr-o singură zvîcnitură a prăjinei sale, răsucită din fibre de sticlă, peste ștacheta cocoțată la 5 metri și 30, nimănui nu-i trece prin cap să întrebe de vîrstă. Precum uităm să punem această delicată întrebare atunci cînd Lia Manoliu, tarăși și tarăși, spre bucuria celor ce cred în superba longevitate sportivă, cîștigă proba care a făcut-o celebră în arena olimpică. Tot așa, înregistrăm cu admirație splendidele sărituri de-a-ndoaselea ale tinerei, necoaptei încă blondine Cornelia Popescu, în timp ce televiziunea colindă tribuna presei culegînd impresii despre Iolanda Balaș-Söter pentru un film pe care-l va îmbogăți amintirile colegului nostru Zoltan Schubert de la „Népsport" din Budapesta.

Alergarea detașată, cu tempoul mereu controlat, care ne-a amintit de suveranitatea lui Peter Snell, a făcut din demifondistul italian Franco Arese o mare vedetă. Celest trebuie să se simtă fiecare alergător căruia pista îi oferă plăcerea gratuită a desprinderii de pămînt, a zborului reînnoit cu fiecare pas.

Nedesmințitele alergătoare din Anglia, asistate mereu de distinsa lor teamchief Marea Hartman, în costumul marinier, au încheiat cursele la ultima picătură de energie, întocmai ca în ștafeta finală de 4x400 m în care lupta pentru victorie, pentru un loc mai bun, a depășit calitatea însăși a întrecerii, satisfăcînd și acea parte a publicului care nu se declară mulțumită doar de jocul rece, statistic, al cifrelor. Tocmai în aceste zile, ale festivalului Enescu, să îndrăznim a spune că prin execuția de solouri succesive, cei patru componenți ai unei ștafete constituie un ce comun, superior prin dăruire și efort cheltuit, oricăror maeștri ai portativelor. Partitura stadionului se scrie pe opt culoare...

Victor BANCIULESCU

Cînd înserarea își lăsa umbrele peste București, pe Republicii — stadionul atîtor și atîtor satisfacții atletice — numeroși entuziaști ai sportului sporturilor își luau la revedere de la echipele Angliei, Elveției, Italiei, Ungariei și României, răsplătindu-le, pentru splendida întrecere oferită timp de două zile aici, în Dealul Spirii, cu cascade de aplauze. A fost un miting minunat, cu stele veritabile ale firmamentului atletic, cu cîștigători neprevăzuți, cu performanțe onorabile și dispute dîrze. De aceea, ne alăturăm celor ce s-au arătat entuziasmați, adresîndu-le concurenților și inițiatorilor acestei inedite competiții un sincer bravo !

CAMPIONUL OLIMPIC ÎNVINS !

Fără discuție, una dintre cele mai mari surprize înregistrate pe Republicii în cadrul întrecerilor de sîmbătă a fost înfrîngerea campionului olimpic la aruncarea ciocanului, Gyula Zsivotzski ! Remarcabila performanță de a-l întrece (și numai atît, pentru că rezultatul este de nivel mediu internațional) aparține colegului său de echipă Istvan Encsi. Întrecerea pentru locul III a oferit o dispută interesantă între Vecchiatto și Amann. Pînă la urmă, cîștig de cauză a avut italianul.

BUFANU, O ATLETA MULTILATERALA

Proba de 100 m (fete) a avut o desfășurare palpitantă. Protagoniste — englezoaica Neil și multilaterala noastră atletă, excelentă în tot ceea ce face, Valeria Bufanu. Anita Neil a cîștigat de justețe (11,6 s), dar Bufanu are satisfacția — în afara locului II, foarte onorabil — de a-și fi stabilit un nou record personal — 11,6 s !

CORNELIA — SINGURĂ CU ÎNĂLȚIMILE !

Demnă urmașă a Iolandei Balaș, Cornelia rămîne adesea singură în concurs. Adversarele ei se pierd înainte ca ștacheta să se fi înălțat la 1,80 m. Așa a fost și ieri. Komka — principala ei adversară (avînd în palmares 1,84 m) și-a încheiat evoluția la 1,77 m. Cornelia Popescu a continuat. Ea a trecut din prima încercare la 1,80 m, dar nestimulată și, poate, puțin obosită (de nenumăratele... ascensiuni) a doborît la 1,83.

PROBA HOTARITOARE

Pentru soarta întîlnirilor pe echipe cursa feminină de 400 m avea un rol deosebit, alergătoarele noastre trebuind să le învingă pe cele maghiare. Doina Bădescu a pornit puternic și cu 50 m înaintea sosirii avea un avans care părea hotărîtor. Dar cu exact 10 m ea s-a stins complet, s-a împleticit, gata să cadă, și abia a terminat cursa, pe ultimul loc. Mariana Filip a avut și ea o comportare modestă.

SOSIRE LA FOTOGRAFIE

Recordmanul nostru la 400 mg, Ion Rățoi a trecut în frunte primele cinci garduri, dar în turnanta a doua și-a încetinit vizibil ritmul alergării. La ultimul gard se afla al 5-lea, revenirea sa din finalul cursei nemaiputînd

Cronici de :
Romeo VILARA
Hristache NAUM
Fotografii : A. NEAGU

(Continuare în pag. a 4-a)

DINU PIȘTALU

Singurul dintre atleții români participanți la întreceri care a reușit să corecteze un record național a fost Dinu Pîștalu. Stimulat de prezența excelentului Renato Dionisi, campionul României a mai urcat ștacheta cu 3 cm față de înălțimea (5.07 m) la care se oprise în cadrul „naționalelor", realizînd o performanță meritorie.

A fost descoperit de fostul recordman al țării Zoltan Szabo, care i-a îndrumat primii pași în cadrul secției de la Școala sportivă nr. 2 din București. În prezent, la 25 de ani, el este membru al clubului Dinamo și este antrenat de Marin Berbecaru.

FRANCO ARESE

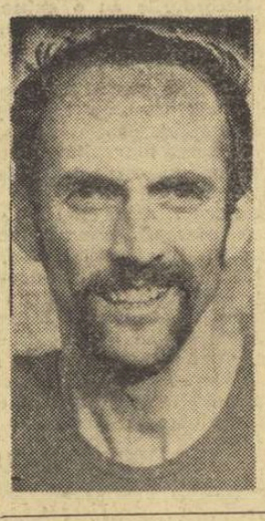

Italianul Franco Arese, favoritul galeriei, pentru impresionantul său stil, pentru fuleul și ușurința cu care aleargă, a cîștigat net cursele de 800 m și 1500 m, dovedindu-ne cu prisosință că victoriile sale din acest an la finala „Cupei Europei" (Stockholm) și Universiada (Torino) nu au fost întîmplătoare.

S-a născut la 30 aprilie 1944 la Centallo (provincia Cuneo) și, în ciuda celor 26 de ani, Arese speră cu mult optimism într-o medalie olimpică la München.

AZI, ÎN DIVIZIA A LA FOTBAL

În cadrul etapei a IV-a a campionatului diviziei naționale A la fotbal se vor disputa următoarele partide :

- **București**, stadionul 23 August, de la ora 14,15 : **STEAUA—RAPID** ; de la ora 16 : **PROGRESUL—DINAMO BUCUREȘTI** ;
- **Arad : U.T.A.—PETROLUL** ;
- **Iași : POLITEHNICA—„U" CLUJ** ;
- **Bacău : DINAMO BACĂU—F. C. ARGEȘ** ;
- **Cluj : C.F.R. CLUJ—FARUL** ;
- **Craiova : UNIVERSITATEA—JIUL** ;
- **Brașov : STEAGUL ROȘU—C.F.R. TIMIȘOARA.**

CLASAMENTUL

1.	„U" CLUJ	3	2	0	1	5—3	4
2—6.	U.T.A.	3	2	0	1	4—3	4
	STEAGUL ROȘU	3	2	0	1	3—2	4
	FARUL	3	2	0	1	4—3	4
	PROGRESUL	3	2	0	1	3—2	4
	POLITEHNICA	3	2	0	1	5—4	4
7—8.	UNIV. CRAIOVA	3	2	0	1	2—2	4
	DINAMO BUC.	3	2	0	1	4—4	4
9.	STEAUA	3	1	1	1	5—4	3
10.	RAPID	3	1	1	1	1—1	3
11.	PETROLUL	3	1	1	1	3—6	3
12.	DINAMO BACAU	3	1	0	2	6—4	2
13.	F. C. ARGEȘ	3	1	0	2	4—3	2
14.	C.F.R. TIMIȘOARA	3	1	0	2	2—2	2
15.	JIUL	3	0	1	2	1—4	1
16.	C.F.R. CLUJ	3	0	0	3	1—6	0

LOTUL „A" CONVOCAT MÎINE LA BUCUREȘTI

Va fi inclus și Răducanu ?

Antrenorul Angelo Niculescu a convocat — pentru luni la București — un lot de 20 jucători, din care va fi ales „11"-le pentru meciul de miercuri cu Admira-Energie Viena.

Iată componența lotului : portari — **ADAMACHE, GHIȚĂ** ; fundași — **SATMĂREANU, IVĂNCESCU, LUPESCU, HALMĂGEANU, DINU, VIGU, MOCANU** ; mijlocași — **DUMITRU, RADU NUNWEILLER, PESCARU** ; înaintași — **NEAGU, DANIEL ENE, TĂTARU, DUMITRACHE, DOMIDE, LUCESCU, FL. DUMITRESCU, DOBRIN.**

În cazul în care va avea o bună comportare în meciul de azi, cu Steaua, Răducanu va fi și el inclus în lot.

„ULTIMA ORĂ" A CUPLAJULUI

Steaua văzută, ieri, la...

Luceafărul

După antrenamentul de vineri după-amiază, jucătorii de la Steaua au plecat în apropierea Capitalei, unde vor sta pînă astăzi.

Sîmbătă dimineață, lotul s-a numărat printre spectatorii cinematografului Luceafărul, vizionînd filmul „Păsările".

Antrenorii Covaci și Onisie *DIȘTII și-au mutat cartierul pregătirilor, pentru cîteva zile, la Predeal. Se pare că plecarea din București a avut și un scop „tactic". După cum bine știm, de cîteva zile s-a căsătorit Răducanu. Ca nunta să nu se prelungească cumva, antrenorii și-au adunat elevii, ducîndu-i în răcoarea pădurilor de conifere...*

Sîmbătă la prînz, cu autobuzul, Rapidul a coborît de la altitudinea celor 1000 de metri ai Predealului, poposind în Capitală, la căminul feroviarilor, unde vor rămîne pînă la plecarea spre stadion.

„Patricia și muzica" i-au deconectat pe dinamoviști

DINAMOVIȘTII care s-au pregătit la Săftica, au efectuat ieri dimineață un ușor antrenament. În programul de după amiază al zilei de sîmbătă, după odihna obligatorie, elevii lui Nicușor au vizionat filmul „Patricia și muzica".

Semne de întrebare se mențin în privința folosirii lui Sălceanu. Avînd piciorul stîng imobilizat în ghips, Lucescu va sta sigur pe tușă.

Ei (rapidiștii) au coborît din munți...

După cum se știe, în vederea importantei partide pe care o susține azi cu învingătoarea de la Lvov, RAPID vor prezenta pe stadionul „23 August" aceeași formație care a evoluat la Lvov, deoarece Iordănescu nu este încă apt de joc.

Program de destindere, ieri la Progresul

După cele cinci antrenamente efectuate în această săptămînă, PROGRESUL și-a mutat sediul într-o cabană de pe malul lacului Herăstrău.

Sîmbătă dimineața, alb-albaștrii au făcut o plimbare la pădurea Băneasa. Apoi, după masa și odihna... obligatorie, unii au „dat la pește", cu sau fără succes. Alții au preferat mingea și paletele de tenis de masă, sau programul de la televizor. Duminică dimineața — o plimbare de agrement și... gata, vine meciul „marilor speranțe".

Clipe de odihnă pe malul lacului. Manta și Dudu Georgescu consultă presa de dimineață.

În campionatul feminin de handbal:

UNIV. BUCUREȘTI—CONFECȚIA 23—13

După eșecul suferit în etapa precedentă, elevele antrenorului C. Popescu și-au găsit din nou cadența, obținînd o victorie pe cît de categorică pe atît de meritată în meciul cu Confecția. Scor: 23—13 (10—4) pentru Univers-a datorat în bună măsură și handbalistelor de la Confecția, a căror orientare tactică, în general, și în special în apărare a facilitat sitatea. Socotită pînă nu de mult un derby de mare atracție, partida dintre cele două formații bucureștene a avut, de data aceasta, o desfășurare în „sens unic". Acest lucru, fără a minimaliza meritele învingătoarelor, studentelor drumul spre seria de puncte înscrise din toate unghiurile posibile, ca urmare a unor combinații variate la semicercul advers. Ambele echipe au creat un spectacol agreabil.

Gh. RANGU

Aneta Schramko — foarte activă ieri — depășește apărarea adversă și înscrie un nou punct pentru Universitatea București. Fază din meciul Universitatea București — Confecția.
Foto : V. BAGEAC

CORESPONDENȚĂ SPECIALĂ PENTRU SPORTUL

„Ce speranțe avem la Arad ?"

— Alte comentarii ale ziarelor din Rotterdam —

În Olanda, nici după trei zile nu s-au stins ecourile și comentariile, după meciul dintre Feijenoord și U.T.A. Se fac analize privind jocul de miercuri, dar, mai ales, se comentează șansele pe care le au olandezii în meciul de la 30 septembrie, la Arad. Ziarele subliniază că o eventuală eliminare a campionilor lumii, acum, după ce prima manșă s-a încheiat cu 1—1, nu este exclusă.

Ziarul „VRIJE VOLK" scrie în numărul său de vineri: „De ce să ne mai amărîm pentru ce a fost? Dacă am fi cîștigat cu 3 sau 4 goluri diferență, plecam ca turiști la Arad. Acum însă meciul revanșă trebuie privit cu cea mai mare seriozitate. Dacă Werry, Kindvall, Romeijn nu vor fi în zi de gol (ca și miercuri), calificarea este în mare pericol. Avem de învățat de la meciul de miercuri. Happel nu a ales tactica cea mai bună. El a indicat o tactică cu atacuri dezlănțuite, fără să fi prevăzut că în asemenea situații apărarea adversarilor devine supranumerică și dominarea este sterilă".

Ziarul „DE TIJD" scrie printre altele : „Feijenoord poate fi bucuroasă că nu s-a înecat în primul meci... Ce s-ar fi întîmplat dacă ar fi rămas 1—0 pentru U.T.A. ? Acum, băieții noștri sînt în... apă doar pînă la git și mai pot respira, sperînd calificarea. Niciodată campioana lumii nu a avut un start atît de slab în Cupele europene. Dacă ne vom califica, putem spune că performanța este mai mare decît cîștigarea Cupei intercontinentale (! !) Dar dacă apărarea arădenilor va fi la fel de bună la Arad ca și la Rotterdam ? Așii noștri, Kindvall și Werry au fost realmente anihilați de excelenții fundași români".

„ALGEMEEN DAGBLAD" scrie: „Dacă la Rotterdam campionii lumii nu au trecut de apărarea arădenilor, ce pretenții putem avea la Arad ? Singura speranță : balonul e rotund ! Mouijn are mare dreptate cînd spune : „să fim bucuroși dacă vom ajunge în prelungiri. Iar dacă egalitatea se va menține, să sperăm în transformarea loviturilor de la 11 m".

JAN WRINGER

Rotterdam, 19 septembrie.

N.R. Dacă la Arad meciul se încheie cu un scor alb (0—0), U.T.A. se califică pentru turul următor pentru că a marcat un gol în deplasare. Dacă scorul va fi 1—1, se vor juca prelungiri (2x15) și dacă egalitatea persistă și după 120 de minute se vor executa cîte 5 penalty-uri. La 2—2, 3—3 etc., se califică Feijenoord, tot după principiul valorii golurilor marcate în deplasare.

Virtuțile trupului omenesc

Frumusețea, robustețea, grația trupului omenesc fac parte din cerul frumuseții. Ele ocupă un loc mai redus decît bolta frumuseții spirituale, dar totuși remarcabil, iar fără ele acest cer al frumuseții ar fi ciuntit și înnourat la o extremitate.

Frumusețea, robustețea, grația trupului omenesc sînt o parte din frumusețea naturii. Fără ele, natura nu ni s-ar mai părea tot atît de copleșitoare.

Frumusețea, robustețea, grația trupului omenesc au fost și rămîn una din principalele nervuri ale umanismului, de la originea sa antică pînă la întruchiparea lui modernă. Fără includerea lor, umanismul nu s-ar fi cristalizat, probabil, fiindcă i-ar fi lipsit nucleul cu proprietăți centripete în jurul căruia s-a concentrat noblețea atîtor idei. Acest nucleu esențial este omul plenar, cu emisferele lui, fizică și spirituală, învăluite una într-alta.

Frumusețea, robustețea, grația trupului omenesc reprezintă una din condițiile echilibrului unei personalități.

Frumusețea, robustețea, grația trupului omenesc sînt un amestec de daruri ereditare și de achiziții obținute în timpul existenței. Drumul spre ele este o scară. Absența lor nu este o sentință inatacabilă a naturii. Ele sînt mai degrabă niște aspirații și pentru a rodi se cere un dram de trudă și voință.

Frumusețea, robustețea, grația trupului omenesc sînt o latență a individului și depinde de fiecare dacă ea va străbate drumul pînă la evidență.

Frumusețea, robustețea, grația trupului omenesc sînt elemente de biografie. E la îndemîna oricui să observe cum orice portret literar conține și date exterioare, de ordin fizic, ale personajului. Fără ele, portretul ar fi dezarticulat, neclar, iar datele universului lăuntric s-ar învîrti în gol, lipsite de trama aceea care le asigură consistență vitală.

Imaginați-vă o lume cu străzile pline de obezi și de ființe costelive. Imaginați-vă o plajă numai cu trupuri revărsate peste liniile frumuseții. Ar fi o lume de coșmar, desprinsă din viziunile terifiante ale lui Goya.

Indiferent de preocupările lui, mai mult sau mai puțin terestre, fiecare om este, mărturisit ori nu, interesat de estetica trupului său. Interesat, sensibil, susceptibil. O asemenea reacție cvasiunanimă nu trebuie și nu poate fi suspectată de vreun substrat derizoriu. Ar fi excelent dacă ea n-ar rămîne decît o frămîntare ferecată în subsoluri intime, dacă ea ar declanșa acțiuni.

Fără frumusețea, robustețea și grația trupului omenesc, pămîntul ar fi fost trist, iar iubirile ar fi rămas niște plante tîrîtoare și pipernicite.

Fără ele, omenirea ar fi avut mai puțini poeți și mai puțină poezie.

Romulus BALABAN

ECHIPA ROMÂNIEI PARTICIPĂ LA TURUL CICLIST AL BULGARIEI

La 28 septembrie va pleca la Sofia echipa națională de ciclism a României. Rutierii noștri vor lua parte la competiția internațională pe etape „Turul Bulgariei", care începe la 30 septembrie. În fruntea formației conduse de antrenorul Nicolae Voicu se află Vasile Teodor și Constantin Grigore — cei mai buni fondiști români ai anului. Aceasta este ultima întrecere de amploare din calendarul cicliștilor noștri.

MECIUL FEMININ DE ȘAH ROMÂNIA—IUGOSLAVIA

BRAȘOV, 19 (prin telefon, de la corespondentul nostru). În sala de festivități a hotelului Carpați a început întîlnirea internațională feminină de șah dintre reprezentativele României și Iugoslaviei. În runda inaugurală, Alexandra Nicolau a cîștigat la Milunka Lazarevici, iar Elisabeta Polihroniade a remizat cu Katia Iovanovici.

UN PERFORMER NEOBIȘNUIT

FILMUL DE SPORT

Filmul de sport își are virtuțile sale în epoca noastră, cînd scurt-metrajul tinde să cucerească tot mai mult teren — dată fiind criza de timp în care se zbate omul contemporan.

Născută și promovată datorită eforturilor Consiliului Național pentru Educație Fizică și Sport, cu sprijinul studiourilor „Alexandru Sahia" și „București", cinematografia sportivă românească, deși foarte tînără, a repurtat o serie de succese prestigioase peste hotare, ocupînd un meritat loc în elita mondială a filmului de sport. În 1968, la Oberhusen (R.F.G.), filmul **„Lecția de gimnastică"** a primit mențiune. În acest an, la Grenoble, **„Lupta la semicerc"** a obținut premiul Comitetului internațional de

Medalia obținută la Grenoble, la al III-lea Festival al filmului sportiv

artă și literatură cinematografică (CIDALC). Tot în acest an, la Budapesta, scurt-metrajul **„Zborul în alb"** a primit premiul pentru cel mai bun film de educație.

Zilele trecute, la Kranj, (Iugoslavia) o nouă afirmare de prestigiu a consolidat poziția României în elita cinematografiei sportive mondiale. La cel de al III-lea Festival internațional al filmului sportiv, desfășurat sub egida C.I.E.P.S. și U.N.E.S.C.O., filmul **„Lupta la semicerc"** (regia **Erwin Szekler**) a primit premiul pentru regie, iar filmul de tir **„20 de secunde"** (scenariul **Horvath** și **Narti**) premiul pentru scenariu. Ca o recunoaștere a meritelor filmului de sport românesc, prof. Virgil Anastasescu a fost ales în juriul de decernare a premiilor CIDALC.

★

Filmoteca CNEFS dispune la această oră de peste 30 de titluri de filme sportive. Unele informează despre istoria mișcării sportive (**„File din istoria sportului în România"**), altele sînt documentare despre marile competiții găzduite de țara noastră (**„Campionatele mondiale de lupte — 1967"**, **„Europenele de box — 1969"**). O parte din scurt-metrajele filmotecii se adresează specialiștilor (**„Volei pentru copii și juniori"**, **„Tehnica baschetului"** etc). Multe se adresează însă maselor de cetățeni cu invitația expresă de a-i determina să facă sport, să practice exercițiul fizic ca pe un corectiv al vieții tot mai sedentare, produs al civilizației moderne. Filmele **„Pentru ținuta dumneavoastră"**, **„Timpul care vă aparține"** și multe altele au fost bine primite de public.

Pentru anul 1970, filmoteca CNEFS se va îmbogăți cu zece noi producții. **„Triunghiul performanței"** (avînd ca temă legătura dintre sportiv, antrenor și medic), **„Fața nevăzută a performanței"** (un film despre eforturile sportivului, necunoscute marelui public), **„Rachete de argint"** (scurt-metraj despre Ion Țiriac și Ilie Năstase), **„Sportul și școala"** etc.

Cinematografia sportivă românească, deși numără puțini ani de existență, și-a dovedit pe deplin maturitatea, scurt-metrajul de sport fiind un veritabil performer în cadrul marilor competiții — festivaluri internaționale la care a participat. Un performer neobișnuit, ale cărui recorduri — citește premii, medalii — pe plan mondial vin să dea un plus de strălucire activității sportive din țara noastră.

Sever NORAN

„COCTAIL ROTTERDAM"

În cortegiul faptelor care țes viața unei echipe de fotbal aflată în deplasare în străinătate, cele 90 de minute de joc reprezintă, firește, „materia primă" cea mai importantă, oferită ca atare și apoi interpretată cu lux de amănunte și de nuanțări de către reporteri.

De cele mai multe ori însă în afara meciului propriu-zis, întîlnești marginalii demne de tot interesul, adiacențe care-ți solicită atenția și preocuparea. Iată, în rîndurile de față, cîteva din secvențele mai mult sau mai puțin sportive, unele chiar extrasportive, care ne-au captat privirea și gîndurile.

La aeroport, în interval de 72 de ore

Aminteam, în prima corespondență de la Rotterdam, că „sosirea echipei arădene a prilejuit o manifestare cu diverse numere de artificii", gazdele întrecîndu-se în atenții. Sosiți ca pentru o mare finală, zeci de ziariști olandezi au făcut o adevărată risipă de filme pentru a-i prinde pe jucătorii români, în grup și — pe fiecare în parte, în pozițiile și din unghiurile cele mai curioase. A urmat apoi o adevărată conferință de presă (în care, printre altele, lui Nicolae Dumitrescu i s-au făcut complimente de circumstanță, dar i s-au pus și destule întrebări cu tîlc), gazdele arătîndu-se în general atente și prevenitoare pînă la cele mai mici amănunte.

Nu mică ne-a fost surpriza, 72 de ore mai tîrziu, la plecarea de pe același aeroport, cînd jucătorii români au fost salutați de numai două persoane într-un „protocol", ca și inexistent, durînd 2—3 minute.

„Scorul e de vină" — spuneau fotbaliștii arădeni. Oricum, între punerea în scenă a uverturii și aceea a finalului a existat o diferență regizorală șocantă

Discuție cu dl. Van Eck sub o ploaie torențială

...Seara, în ajunul meciului Feijenoord — U.T.A. echipa arădeană se echipează în vestiar în vederea antrenamentului pe care-l va începe peste o jumătate de oră. În acest timp fac un tur al stadionului, oprindu-mă la un teren de antrenament, dotat cu instalație de nocturnă, pe care vreo 10 tineri, între 16 și 18 ani, fac unele exerciții pe care nu le-am mai văzut. De pildă, pe cît de greu, pe atît de interesant mi s-a părut un sprint de o sută de metri pe o fișie a terenului pe care se aflau 4—5 garduri de 70—80 cm înălțime, jucătorul primind și retransmițînd balonul, între două garduri, unui coechipier, cursa încheindu-se printr-un șut din fuleu la poartă. Repetat de 15—20 de ori, exercițiul de mai sus era un fel de „tortură", dar beneficiile complexității lui mi s-au părut evidente.

Cum, în pofida ploii, care devenise, între timp, torențială, exercițiile continuau fără să se acorde cea mai mică atenție perdelei de apă, m-am adresat omului care conducea antrenamentul. Mi s-a recomandat: „Van Eck, antrenor la echipa a doua, de rezerve, a Feijenoordului". *Am discutat despre numărul antrenamentelor săptămînale (4), despre caracterul lor (unul fizic, unul cu balonul, unul mixt și un joc-școală), despre tinerii care acum se antrenau singuri, ca niște școlari care cunosc foarte bine lecția.*

— Ei sînt viitoarele stele ale Feijenoordului — *mi-a spus dl. Van Eck.* Iată cîteva nume pentru care semnez în alb: Wirts, Malypard, Van der Vall, Leeuwen, Bosqieter, Van der Speck...

— *Dar sînt foarte tineri — am încercat eu o replică mai mult atîtătoare.*

— Foarte tineri, dar noi am cîștigat ediția trecută a campionatului rezervelor echipelor de prima divizie *(jocurile se dispută sîmbătă)*, în vreme ce marea Feijenoord a fost întrecută de Ajax

De la Madurodam la clandestina Veronica...

Pentru a „omorî" timpul dinaintea partidei — numai antrenorii și jucătorii știu ce greu trec acele ceasuri de frămîntări dinaintea jocului — echipa arădeană a făcut o frumoasă și instructivă călătorie cu autocarul la Haga și pe coasta Mării Nordului, la stațiunea Scheveningen, o „Mamaia a litoralului olandez".

Cîteva notații dintr-un carnet plin. Sobrietatea și eleganța arhitecturală a Hagăi este dominată de celebrul „castel al păcii", un castel ca în povești, care oferă ochilor un cadru pe care nu-l bănuiai citind doar istoria.

Madurodam, o miniatură a Olandei care te duce cu gîndul la vestita „Disneyland" a lui Disney, are ca trăsătură distinctivă dominantă... seriozitatea. Pe un aeroport Schiphol (vestitul aeroport din Amsterdam) miniatural, se mișcă mici... coloși ai aerului, Boeing-uri, Concorde etc. Pe apa a zeci de micro-canale trec ca niște săgeți nave-machete, deranjate doar de niște rațe sălbatice, care nu se sperie de vizitatori (!). Clădiri la scară, reprezentînd celebre edificii din toată țara. În fine, țăpiști „imense" pe care „pasc" mii de vaci... olandeze, celebre și ele în viața economică a lumii.

De la Madurodam la Scheveningen, o plajă renumită, care nu ne produce o impresie deosebită — plaja e scurtă, marea e furioasă — dar comparația pe care o facem spontan cu frumosul litoral românesc este întreruptă de intervenția Dorotheei, interpreta-ghid. „Priviți în zare, vedeți conturul acela alb al unui vas? E „Veronica", stația de radio fantomă, clandestină".

Aflăm că acest post de radio ilegal a fost la un pas de a fi capturat acum o săptămînă, dar a scăpat pentru a nu știu cîta oară. Mai aflăm că are multe transmisii pentru hippies...

Apropo de hippies...

Îi vedem din autobuz — nu sînt prea mulți, dar sînt destui. Fotbaliștii arădeni fac glume pe seama lor. Aflăm că acum vreo lună, la Kralingse Bos, o pădure din vecinătatea Rotterdamului, a avut loc un festival-hippy. S-au adunat 50 000 de tineri, au dormit vreo trei zile pe pămînt, poliția n-a întreprins nimic, singurul deranjament producîndu-l mașinile Salvării, care transportau pe rînd pe cei care dădeau semne de boală...

La întoarcerea în Rotterdam, o imagine tot cu tineri, dar cu altfel de tineri: pe străzi treceau convoaie de manifestanți, docheri din marele port, care se aflau în grevă de zece zile, cerînd mărirea salariilor.

Marius POPESCU

Moment dramatic din meciul Feijenoord — U.T.A. Van Hanegem a pătruns spre poartă, a șutat peste Gornea, dar și peste bara transversală. Uf...

Se conturează muzeul sportiv al Clujului

Două patine din os, șlefuite rudimentar și cu orificii pentru curele subțiri din piele (descoperite în subsolul Casei studenților din Cluj), avînd o vechime de cca. 3 000 de ani, și statueta unui gimnast, datînd din timpul stăpînirii romane, atestă prezența îndepărtată a educației fizice în această zonă a Transilvaniei și totodată ele reprezintă unele dintre cele mai prețioase piese ale muzeului sportiv al Clujului, proiectat să se deschidă la sfîrșitul acestei luni.

Iată, deci, că ideea vehiculată mai de mult — aceea de a conserva trecutul sportiv al României în muzee deschise în mai multe centre ale țării — a găsit teren fertil și la Cluj, ea urmînd să se transpună, în cel mai scurt timp, în realitate.

Trofee sportive, fanioane și insigne, primite de către sportivii clujeni de-a lungul anilor (și donate de către aceștia printr-o superbă înțelegere), ștampile de-ale cluburilor, legitimații și carnete de membru, fotografii cu valoare de document, cărți ce tratează importanța educației fizice sau probleme ale diferitelor discipline sportive, compun un univers ce acoperă o mare perioadă de timp și în care, actuala pleiadă de sportivi găsește atît izvoarele, cît și temeiurile de învățătură.

Dintre exponatele valoroase, medaliile unui concurs de ciclism organizat în 1890, fotografii din activitatea societății sportive Petru Maior (1910—1912) și ale clubului Ardeleana (1914), trofeele unui mare concurs de tenis (1926), plachета de campioană oferită, în 1937, echipei Clujului, de către Federația română de popice și, cel mai proaspăt exponat, drapelul de județ fruntaș în întrecerea pe țară, acordat în 1969, de către C.N.E.F.S., județului Cluj.

Prin organizarea acestui muzeu, cabinetul metodico-științific (metodist organizator — prof. Teodor Cicoare) și C.J.E.F.S. Cluj dovedesc, pe lîngă interes și respect față de trecutul sportiv al orașului, o multilaterală înțelegere a fenomenului sportiv și a necesității de reflectare a acestuia, în forme multiple.

Se împlinește, totodată, un act de cultură, un muzeu făcînd parte integrantă din civilizația unui popor.

Nușa DEMIAN

P.S. Muzeul aflîndu-se, încă, în stadiul acumulărilor, toți cei care posedă piese valoroase sînt rugați să le doneze. Adresa: sediul C.J.E.F.S., str. Petru Groza, nr. 40, Cluj.

O IMAGINE UNICAT...

...O putem intitula **„bucuria victoriei"**, **„la o secundă după memorabila cursă"** sau, simplu **„prima medalie de aur a canoțajului românesc, cucerită la un campionat mondial"**. De ce, totuși, fotografia reprezintă un unicat? Pentru că, imaginea bărcii noastre de 2+1 a fost singura care a avut onoarea să apară în presa locală canadiană, evoluția schifiștilor ȘTEFAN TUDOR, PETRE CEAPURA și GHEORGHE GHEORGHIU, fiind considerată ca epocală!

Și acum explicația imaginii apărute în „Niagara Falls Review": CÎND PLUSUL DEVINE STROC. Este vorba de Gheorghiu care, după splendida performanță, e undeva în... cîrca lui Ceapura!

BOX ÎN PREISTORIA AFRICANĂ?

Sportul Africii Negre, o „necunoscută" pînă mai ieri, a intrat în patrimoniul mișcării sportive mondiale în special după „explozia" de la J.O. din Mexic. Numele unor Abebe, Wolde, Keyno sînt astăzi cunoscute de iubitorii sportului de pe întreg mapamondul, reprezentînd, în același timp, dovada uriașelor resurse ale acestui continent în plină dezvoltare.

Puțini știu, totuși, că sportul sau mai bine spus exercițiile fizice, au o istorie milenară pe meleagurile africane. Adevărate competiții sportive au avut loc aici cu secole înaintea primelor Olimpiade antice. Nenumărate desene, descoperite în ultimele decenii pe pereții diferitelor peșteri, constituie o dovadă grăitoare a preocupărilor sportive ale locuitorilor Africii din acele timpuri. Primele „monumente" de acest fel au fost descoperite cu aproximativ 30 de ani în urmă în pustiul Tassili-n-Azzer, din sudul Algeriei. Dar această galerie de piatră descoperită în Sahara s-a dovedit a nu fi unica în Africa. Cercetările arheologice au scos la iveală noi creații artistice, avînd ca temă sportul. În grotele din Tanzania, unul dintre desenele descoperite reprezintă probabil trei boxeri în diverse atitudini. Atrag atenția mănușile uriașe cu care erau echipați acești maeștri ai ringului. Cît despre faptul că evoluează trei boxeri, se pot face diferite supoziții, printre care și aceea (glumeață) că arbitrul însuși nu se mulțumea doar să urmărească lupta dintre adversari, ci intervenea în mod activ cînd regulamentul nu era respectat...

De o mare popularitate s-au bucurat, în vechea Africă, scrima cu bețe și săriturile cu sprijin. Desenele au fost găsite în pustiul Libiei și-ți produc, după zeci de secole, emoția estetică pe care numai o capodoperă ți-o poate insufla. Sportul african are tradiții care se pierd în negura vremurilor, descoperirile făcute în ultimul timp demonstrînd faptul că locuitorii din această parte a lumii cultivau ramuri sportive atît de moderne cum sînt boxul și scrima.

VIRGIL LUDU

ALPINISM

În vale
Dispar molizii unii cîte unii

Și-apare
Măreția amăgitoare
A genunii.

Între pămînt și cer,
Vulturii sfidători
Întîrzie pe cîte-o stîncă
Înfiptă în eter;
Și liniștea adîncă
Doarme, în tărie,
Un somn de veșnicie.
Aici, în stînca tare,
În inima urcușului ajuns,
Trecutul epocelor nu mai are

Nimic de-ascuns.
Și-n timp ce muntele, cu greu,

Descoperă culisele,
Tu urci mereu mai sus, mereu,

Cu rucsacul și visele.

Victor HILMU

RĂSPUNDE Ion Poștașu

VASILE CONEA, CURTEA DE ARGEȘ. Bănuielile dv. sînt întemeiate: Constantin Dinischiotu, directorul teatrului „Al. Davilla" din Pitești, este una și aceeași persoană cu fostul baschetbalist de acum 25 de ani. Singura deosebire este că acum nu mai aruncă la... coș decît piesele slabe. Și, se spune, are aceeași precizie ca pe vremuri!!

CONSTANTIN MUNTEANU, IAȘI. Înainte de a veni la Steaua, fotbalistul Vigu a activat la Crișul Oradea.

IULIA PASCARU, ȘTIUBENI. Din nou o scrisoare de 6 pagini, tot despre fotbal și tot de la o cititoare! În curînd, o urmașă a Evei va solicita postul de consilier F.R.F. Bănuiesc că performanța U.T.A.-ei, la Rotterdam, v-a prilejuit și dv. o mare satisfacție, chiar dacă nu i-ați dat nici o șansă și ați cerut... înlocuirea ei din C.C.E. În fotbal, pronosticurile sînt foarte riscante. Vă spun eu, din experiență!

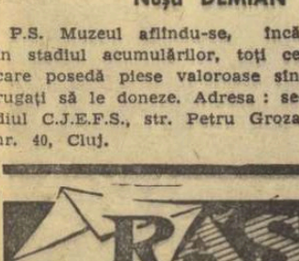

IACOB FILIPAȘ, CORVINEȘTI. **„Nene Ion Poștașu, te rog să-mi dai adresa lui „Poli" Iași, ca să-i întreb dacă s-au răzbunat pe portarul Constantinescu pentru plecarea lui de la această echipă".** Vă informez, în primul rînd, că el a plecat cu consimțămîntul clubului ieșean. În orice caz, dacă vor să joace și anul viitor în A, ieșenii trebuie să învingă cît mai mulți adversari ori că o fac din... răzbunare sau nu.

OCTAVIAN PUIU, ORADEA. Adresele lui Ion Țiriac și Ilie Năstase. Vi le dăm pe cele actuale: Ion Țiriac, la clubul Dinamo, șos. Ștefan cel Mare nr. 9; Ilie Năstase, la clubul Steaua, calea Plevnei 114. Pentru cele din săptămînile următoare, mai întrebați-ne!

MARIN DOBRESCU, BUCUREȘTI. Părerea noastră este că arbitrul Octavian Comșa a procedat regulamentar, acordînd lovitură de la 11 metri, la faultul comis de Ianul (Politehnica Iași) asupra lui Dumitrache, în momentul cînd acesta pătrundea în careu. Chiar dacă infracțiunea s-a petrecut pe linia de 16 metri, așa cum spuneți dv., susținînd că ați **„văzut foarte bine"**, sancțiunea regulamentară este cea dictată de conducătorul partidei, LINIILE FĂCÎND PARTE DIN SUPRAFEȚELE PE CARE LE DELIMITEAZĂ. Din păcate, faptul acesta este ignorat de spectatori și, nu de puține ori, chiar de către arbitri!

IOSIF HEGYER, LUGOJ. Ați întîlnit, cu cîtva timp în urmă, în ziarul nostru, rezultatul de 12,1 m la săritura în înălțime. Ne întrebați dacă este vorba de un

nou record mondial? Nu, este un record al... corecturii. După toate probabilitățile, nu va fi omologat!

Ilustrații: N. CLAUDIU

LONGEVITATE... EFEMERĂ

LUMEA RECORDURILOR

Recent, cu prilejul unei noi egalări a recordului mondial la 110 m garduri (13,2), s-a menționat că acest record este cel mai vechi din tabela recordurilor masculine (1959). Deci, unsprezece ani.

Au fost recorduri care au durat mai mult? Sigur că au fost. Cauza? Cu ani în urmă, o mare performanță se obținea mai greu, nu atît de multe popoare și continente făceau atletism, metodele de antrenament nu erau atît de avansate, alimentația și baza materială nu revoluționaseră tehnica.

Deși sîntem convinși că, măcar în parte, aceste recorduri rezistente vă sînt cunoscute, noi le reamintim pentru cei tineri: 16 m la triplu japonezul Tajima (12 ani), 4.77 la prăjină (bambus) Cornelius Warmerdan (18 ani), 8,13 m lungime (25 de ani). Precum și 1:46,6 la 800 m, (Harlig), 3:43,0 la 1 500 m (Hägg) sau recordurile mondiale de fond ale omului-cronometru, finlandezul Paavo Nurmi. La noi, recordul lui Ion Moina 10,4 pe suta de metri a dăinuit 21 de ani.

Dintre recordurile actuale, par să aibă longevitate (dar parcă știi vreodată ce se întîmplă pe stadion, în fiecare an, la fiecare concurs?) recordul la greutate al lui Randy Matson (21,78 m), cel de la înălțime al lui Brumel (2,28) și, bineînțeles, ultimul record de la lungime al lui Beamon, realizat la Mexic, la ultima Olimpiadă: 8,90 m! Este mereu asaltat, cu flop și rostogolire, recordul încă rezistent al Iolandei Balaș (1,91 în 1963), deși el e realizat cu un stil astăzi nemaifolosit, foarfecă.

Dar riscăm să vă plictisim, cu această lungă introducere atletică. În fond, nu numai în atletism se poate vorbi de longevitatea recordurilor. Înotul și-a avut și el cîndva (nu ca acum cînd la o singură ediție a campionatelor naționale se stabilesc în America 14 noi recorduri mondiale), recorduri de granit. Ne amintim de granițele de un minut ale probei clasice de 100 m craul, atît la bărbați, cît și la femei, care au așteptat destul de mult pînă ce Johny Weissmüller și australianca Dawn Fraser le-au trecut, după o muncă tenace de foarte mulți ani.

Înotătorul suedez Arne Borg a fost unul din cei mai mari campioni ai lumii, deținător a 31 de recorduri mondiale, între anii 1921—1929, dintre care cel pe 1500, redutabil, nu a fost ameliorat decît în 1938. Astăzi, recordurile de înot sînt coborîte cu mare ușurință, vîrsta recordmanilor atinge limite negîndite ieri, metodele de antrenament s-au perfecționat, rezistența omenească a ajuns un lucru foarte docil.

Au avut viață lungă, asemenea vinurilor lui Cocea, recordurile de la automobilism și aviație. Cei 668 km pe oră stabiliți de John Cobb, pe o mașină și o pistă specială, în 1947, au fost multă vreme zadarnic asaltați și tot așa granița supersonică a zborului cu avionul.

De ce unele recorduri sînt mai ușor de îmbunătățit, iar altele încremesc ani de-a rîndul, nu este chiar atît de greu de explicat, dar fiecare sport își are rațiunile și resorturile lui intime.

Spre deosebire de sporturile mecanice, unde recordurile nu au avut longevitate, inovațiile tehnice și talentul conducătorilor determinînd progrese continue (Fangio, Clark, Steward, Agostini), în tir recordurile au fost mai sigure, mai puțin mobile, aici limitele fiind oarecum absolute.

Au avut, dar nu mai au acum longevitate, recordurile de haltere, mai ales de cînd au fost depășite la categoria maximă 550 și apoi 600 kg, numărul membrilor „clubului" celor 600 kg crescînd mereu.

În general, credem că în probele complexe, care solicită un efort dublu de intensitate și tehnică, așa cum sînt pentatlonul, decatlonul, pentatlonul modern, recordurile sînt mult mai stabile.

Atît timp cît materialele și tehnica nu evoluaseră atît de mult, nici în schi recordurile nu s-au schimbat peste noapte. La coborîre nu se depășise în cursă 130 km și la km lansat 149 km (Zeno Colo 1951), iar la sărituri mult timp recordul celei mai mari trambuline nu trecuse de 120 m (Planica — Iugoslavia).

Între timp însă toate aceste recorduri au fost net depășite, cel de la km lansat (183 km pe oră) și cel de la trambulină (163 m), fiind parcă din nou de netrecut, dar aceasta numai aparent, pentru că, în curînd se vor face noi tentative, fără îndoială reușite.

Recordurile au o existență efemeră. Așa cum spunea odată Iolanda Balaș, recordmana noastră mondială, ele sînt făcute pentru a fi doborîte, căci aceasta este legea progresului.

De aceea longevitatea recordurilor nu este o virtute a sportului, un lucru care să ne bucure, chiar cînd noi sîntem posesorii acestor recorduri. A le reînnoi mereu, aceasta poate fi, într-adevăr, un record. Un record, nu de longevitate, ci de tinerețe, căci tinerețea este totdeauna talentată și impetuoasă, nemulțumită de sine și de ceea ce toată lumea crede că este foarte bine statornicit.

VIRGIL LUDU

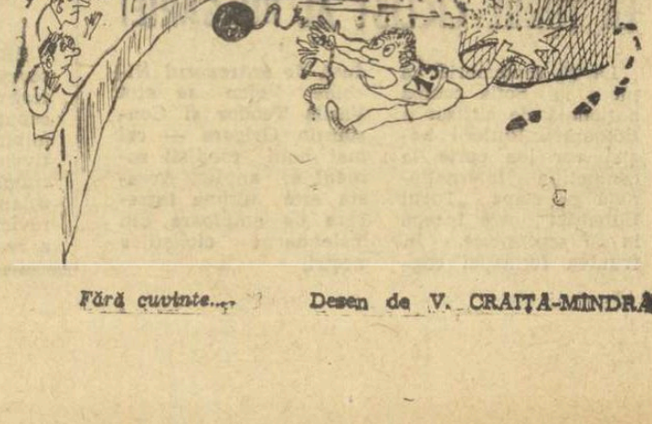

Fără cuvinte... Desen de V. CRAIȚA-MINDRĂ

O INVITAȚIE ADRESATĂ TINERILOR: PRACTICAȚI CULTURISMUL!

UNDE SE POATE FACE CULTURISM?

LA ATENEUL TINERETULUI DIN ALEEA ALEXANDRU

Ateneul Tineretului din Aleea Alexandru are de cîtva timp un centru de culturism. L-am vizitat într-o după-amiază. O sală cu toate amenajările necesare era ocupată de un grup de 9 tineri, care lucrau sub supravegherea profesorului **VICTOR COVALCIUC**. Fiecare se pregătea după programul său, efectuînd independent suita lui de exerciții, relaxîndu-se, alergînd, sărind etc. Frapantă era ardoarea subiecților, continuitatea lucrului, meticulozitatea execuției lor, o conduită mai fermă decît obișnuiesc să aibă în antrenament numeroși sportivi de performanță. Mobilul acestei atitudini este simplu: tinerii aceștia urmăresc un scop precis, vor să arate mai bine, să dobîndească o robustețe după care tînjeau. Rezultatele primelor săptămîni le-au consolidat optimismul. Poate și faptul că plătesc o mică taxă lunară pentru toate condițiile materiale și pentru asistența calificată, primite aici să fi devenit (printr-un mecanism psihologic ce nu se cuvine explicat acum) o sursă a seriozității. Pe fondul acesta de mișcări, care îi uneau într-un fel de balet straniu, am discutat cu un grup de responsabili: **ADRIAN PETRE**, șeful secției sport din Comitetul U.T.C. al sectorului 1, **ION BEDIU**, membru în Comitetul de conducere a Ateneului, și prof. **VICTOR COVALCIUC**. Iată sinteza celor spuse de interlocutori:

„Secția de culturism s-a deschis la 1 martie 1970. De atunci, numărul celor interesați a crescut progresiv, ajungînd în prezent la 45 de participanți. De perindat s-au perindat mult mai mulți, dar dispar după scurtă vreme, fiindcă vor să obțină efecte mari, cît ai bate din palme. Sîntem bine utilați și oferim tot confortul de la dușuri pînă la aparat de vibromasaj. Profesori calificați și un medic de specialitate se ocupă atent de pregătirea și evoluția celor înscriși. La intervale regulate se fac fotografii și măsurători care obiectivează acumulările. Cînd cineva vrea să fie admis în Centrul nostru de culturism e supus cîtorva verificări, pentru aprecierea capacității și necesităților, iar pe baza constatărilor este repartizat într-o grupă adecvată și i se întocmește programul de lucru corespunzător. Taxa pe care o percepem e foarte mică: 80 de lei pe lună.

Ne vin oameni cu o stare fizică extrem de diferită. Precar dezvoltați, obezi, cu devieri de coloană vertebrală etc. Pe cei cu exces ponderal îi ajutăm mai întîi să slăbească. Ne îngrijim de corectarea deficiențelor de coloană. După 3 săptămîni de lucru, oamenii se simt deja alții. Starea de sănătate, capacitatea de muncă, dinamismul lor general, toate devin mai bune. Cei aflați în perioada de creștere au un program de activitate special.

Desigur, toate aceste ameliorări nu se obțin decît printr-o muncă destul de grea. Spunem aceasta pentru cei ce ar putea să-și închipuie că e o simplă joacă să faci culturism. În trei antrenamente pe săptămînă, a 90 de minute fiecare, trebuie lucrat serios, deși evităm atingerea stării de oboseală. Cei cuceriți de virtuțile culturismului sînt entuziasmați și nu li se pare dificil. Sîntem convinși că unii dintre cei veniți la noi vor putea, dacă vor voi, să devină sportivi de performanță (halterofili, luptători), fiindcă au posibilități. Fiecare se poate opri unde crede de cuviință și poate lucra în continuare numai pentru conservarea efectelor obținute.

Intenționăm să extindem amenajările sportive de la Ateneul nostru și în curtea alăturată (pistă de popice, stand de tir cu arcul etc.), astfel încît să putem oferi tinerilor care vin aici posibilități multiple de practicare a sportului".

La sfîrșit, am ascultat părerea cîtorva dintre cei ce exersau în după-amiaza aceea. GH. STOICA (24 de ani, desenator tehnic). **„Am început să practic culturismul pentru fortificarea musculaturii și pentru relaxare. Vin aici de trei luni și sînt foarte mulțumit. Mi-a crescut masa musculară. Picioarele, mai ales, sînt acum mult mai bine dezvoltate decît înainte. Profesia mă obligă să stau 8 ore în picioare la planșetă. De la serviciu vin aici și după ce lucrez vreo două ore plec odihnit".**

E. LIVIANU (21 ani, student — anul IV Construcții): **„Am aflat despre acest centru de culturism, citind un anunț la facultate. Am venit, în primul rînd, fiincă voiam să slăbesc. Din martie și pînă acum am scăzut în greutate 5 kg, iar dezvoltarea musculaturii a fost de-a dreptul spectaculoasă. Îmi e foarte greu să vin aici de trei ori pe săptămînă, dar fac totul ca să pot fi prezent. Nu vreau să ajung ca cei din revistele de culturism. Vreau numai să obțin o dezvoltare fizică satisfăcătoare și, apoi, voi face mai puțin culturism, doar pentru menținerea stării de sănătate".**

IANCU DUMITRU (18 ani — vopsitor auto I.T.B.): **„Am auzit despre culturism că e folositor și ne dezvoltă armonios. Înainte eram slăbuț și nedezvoltat. După două luni, de cînd lucrez, mă uit la mine și aproape că nu mă recunosc".**

Remus BOGDAN

Sănătate și armonie fizică, iată efectele binefăcătoare ale culturismului

OBEZITATEA, DEBILITATEA FIZICĂ ȘI SURMENAJUL BAT ÎN RETRAGERE ÎN FAȚA CULTURISMULUI

Interviu cu LAZĂR BAROGA
— secretar general al F.R. de Haltere

— Sînteți unul dintre cei ce vor să răspîndească culturismul în România. Ați ajuns la convingeri depline despre virtuțile acestei metode?

— Doar cei ce n-o cunosc mai pot avea îndoieli. O activitate care ameliorează frumusețea corpului, sporindu-i forța și întărindu-i sănătatea nu mai are nevoie de alte argumente.

— Revistele de culturism și propagatorii metodei promit novicilor multe. Promit frumusețe fizică. Promit oricărui individ cu corpul lăbărțat să facă din el un om ce va fi admirat pe plajă pentru robustețea torsului. Promit că pot face să dispară un abdomen revărsat și obez. Promit forță fizică celui plăpînd și ofilit. Sînt promisiuni care înfiacărează. Dar, tocmai fiindcă oferă perspective extrem de tentante, trezesc și suspiciuni. În acest interviu să nu vorbim, deci, decît despre adevăr.

— Culturismul, ca orice activitate atrăgătoare care a putut fi comercializată, n-a fost ferit de exagerări. Ele n-au servit însă adevărului, ci i-au adus prejudicii. Culturismul poate, într-adevăr, să influențeze intens datele personale ale individului. Numai pentru că aceste date par omului fatidice, se afirmă de către unii puterea culturismului de a face minuni. Ele sînt însă, în realitate perfect influențabile, corectibile și metoda complexă despre care vorbim demonstrează tocmai acest lucru. **Prin culturism, cei cu o dezvoltare fizică precară pot deveni oameni bine făcuți. Cei cu deficiențe de atitudine se pot îndrepta. Cei grași pot ajunge la greutatea normală. Cei ce vor să se mențină într-o formă fizică excelentă, să combată efectele sedentarismului, ale încordărilor nervoase și ale efortului intelectual, pot izbuti de minune. Cei marcați de accidente sau de urmările anumitor maladii pot obține rezultate corective de mare valoare.**

Culturismul este, de asemenea, o cale de acces spre diferite ramuri sportive. Este util, deopotrivă, sportivului începător sau consacrat. Fotografiile cu intenții de control obiectiv, făcute înainte și după 6 luni de culturism să zicem, sînt concludente în fiecare caz. Concomitent, omul devine mai puternic și beneficiază de o deplină stare de sănătate.

— Unii susțin că hipertrofierea musculară obținută prin culturism este lipsită de valoare funcțională. Că mușchii se măresc, dar forța n-ar deveni proporțională cu dimensiunea.

— Prejudecăți. Numai dacă se lucrează greșit, utilizîndu-se ani de zile doar greutăți mici se poate ajunge la un decalaj între volumul masei musculare și forța sa. Antrenamentul corect menține un perfect echilibru între **dimensiunea mușchilor și randamentul lor.** Cei mai buni argument? Cunosc mulți practicanți ai culturismului care au ajuns campioni de haltere.

E drept, am văzut în străinătate și exemplare de culturiști care arătau superb, dar nu erau în stare să alerge și să sară. Se ajunsese la asemenea rezultate aberante, deoarece exercițiile nu fuseseră concepute decît pentru hipertrofierea masei musculare.

— Altă obiecțiune. Se afirmă că metoda nu dezvoltă în paralel și inima, mai precis capacitatea aparatului cardiovascular, născînd un decalaj între necesitatea de irigare a unei mase musculare voluminoase și posibilitățile reale de irigare sanguină. Se crede că fenomenul s-ar datora efortului static care stă cu precădere la baza culturismului.

— Practicarea corectă nu determină această nesincronizare. O ședință de culturism bine concepută nu cuprinde numai efort static. Exercițiile specifice sînt alternate cu momente de alergări, de sărituri, și cu alte secvențe de efort dinamic, care stimulează optim funcția cardiovasculară. Și această obiecțiune are în vedere doar o practică eronată.

— Am auzit, de asemenea, lamentări din partea unora care pretind că după practicarea culturismului n-au mai crescut în înălțime.

— Cum să fie așa, cînd majoritatea culturiștilor sînt oameni înalți? Exercițiile de culturism realizate în diferite poziții, favorizează, dimpotrivă, creșterea. Cînd cei ce le fac au dificultăți de creștere, faptul se datorește, desigur, unor factori ereditari și nu practicării culturismului.

— Oamenilor, în genere, le place să aibă o musculatură fină, cu un tonus bun, nu să ajungă îmbrăcați în niște solzi de mușchi enormi, grotești. Femeile, mai ales, tentate și ele de promisiunile culturismului, se tem de eventualele dezarmonii și de o musculatură inestetic reliefată.

Dar ar fi la fel de util pentru toți?

— Nu se pot oferi prin presă decît programe care să conțină principiile generale ale metodei. Dar, culturismul propriu-zis nu poate fi practicat decît după programe individuale, alcătuite în funcție de datele biologice ale fiecărui subiect.

— Trebuie înțeles de ăi că practicarea metodei este ceva foarte pretențios?

— Nu. Ea poate fi urmată atît în centre special amenajate, cît și la domiciliu. 10—15 minute de gimnastică zilnică făcută cu îngrețiere, e în speță, o formă de culturism. Desigur, nu cea mai eficace, dar e. Nu pretindem neapărat amenajări speciale și orice om poate s-o practice la domiciliu, cunoscînd anumite principii în curînd, va apare în editura „Stadion" un album de exerciții care va ajuta mult inițierea amatorilor. **În ultimă instanță, culturismul trebuie înțeles ca parte integrantă a unui stil de viață igienic și sportiv.** Mai evoluată decît simpla gimnastică suedeză pe care mulți oameni o fac acasă, recomandabilă tuturor, indiferent de vîrstă, celor care n-au încetat să se intereseze de păstrarea sănătății, de fortificarea capacității lor biologice, de starea și dezvoltarea lor fizică.

R. B.

— Revistele de culturism prezintă uneori niște exemplare grotești. Dar, metoda recomandată majorității oamenilor nu conduce obligatoriu la asemenea supradimensiuni. Ea poate fi dozată extrem de fin și nu există de loc primejdia de a deveni asemenea culturiștilor de pe copertele revistelor de specialitate. La gradul de hipertrofiere musculară al acestora se ajunge numai după 10—15 ani de antrenament, răstimp în care se lucrează 7—8 ore pe zi. Apoi, imaginile acelea sînt și rodul unor trucuri fotografice, prin efecte de lumini și alte detalii de regie. Referitor la temerile femeilor: multe dintre ele întreabă dacă nu există pericolul „masculinizării". Temerile lor au ajuns prea departe. Exercițiile de culturism recomandate femeilor nu urmăresc nici măcar să dezvolte musculatura, ci numai s-o tonifice.

— Acum, după ce ați răspuns rînd pe rînd la obiecțiunile aduse de către unii culturismului, să discutăm în beneficiul celor ce sînt încredințați de marile avantaje pe care le oferă numita metodă. Unii sînt nerăbdători, lucrează o lună de zile, și dacă efectele scontate nu apar își pierd speranța.

— Masa musculară sporește, și efectele faste asupra stării generale apar chiar și după o lună de pregătire. Dar, nu trebuie să așteptăm cine știe ce rezultate după o perioadă atît de scurtă. Este necesară o etapă de cel puțin 6 luni. Voi face, ajunși aici, și cîteva recomandări ce trebuie respectate. Exercițiile de culturism se efectuează cu haltere, greutăți de mînă, gantele, extensoare, helcometri etc. Greutățile utilizate trebuie să fie constante, să nu crească decît din lună în lună. Între exerciții să existe o pauză rațională de cel puțin 90 de secunde. Altfel, pot apare dereglări neurovegetative, insomnii, febră musculară și semne reduse de supraantrenament. Pe măsură ce greutățile folosite sporesc, numărul repetărilor trebuie să scadă. Majoritatea practicanților fac greșeala să lucreze tot pentru grupele musculare bine dezvoltate. Bine e dimpotrivă, iar în genere se recomandă stimularea tuturor grupelor musculare și atenție la fel de mare pentru dezvoltarea trenului inferior. Acum, ceva despre forma exercițiilor. Pentru efecte optime ea trebuie păstrată cel puțin 6 luni. Altfel, acumulările vor fi minime. Viteza de execuție să fie lentă, iar fiecare antrenament să fie precedat de o încălzire de 10 minute.

— O obsesie a celor atașați culturismului este alimentația. Se crede că ar fi necesară completarea ei cu preparate speciale de proteine concentrate.

— E o falsă problemă. Alimentația ajută efectul exercițiilor și dacă este normală, adică echilibrată pe linia celor 3 grupe de principii: proteine, glucide, lipide.

— Cei interesați vor să găsească în publicațiile noastre de specialitate programe de antrenament. Ar fi comod să se publice astfel de rețete și mii de oameni să le urmeze.

NOI, ACEȘTIA...

Din toată acea frumoasă zi de miercuri, sînt toate șansele ca pe peliculă să rămînă în întregime doar meciul de pe Dinamo — meci în care am văzut din nou ce înseamnă să ataci pe extreme o apărare supraaglomerată și ce înseamnă un arbitru căruia nu-i e teamă de gestul teatral cînd e vorba de adevăr... Sînt mulți arbitri care preferă să fie sobri și gură-cască, decît să cadă în păcatul ridicolului renunțînd totodată și la intransigență. Uneori intransigența-i ridicolă, prea puțini înțeleg că asta nu-i cel mai grav!

Dar dacă nu avem deocamdată înregistrările integrale ale celorlalte meciuri — avem în schimb spectacolul minunat, amuzant la culme, desfătător, excitant, captivant, senzațional, al scrisului. De data asta, nu crainicii sînt în „groapa cu lei" — care crainici, că a trebuit să așteptăm 12 noaptea, ca-n dramele pasionale, pentru a ști ce a făcut U.T.A.? Nu ne putem lega de greșelile gramaticale de la Lvov și Rotterdam... Greșeli de montaj și filmare neexistînd, greșeli de rostire lipsind „așișderement" (cum zice un amic voios) — de cine să ne legăm? De Coco? De Domide? De Lereter? De Sătmăreanu? De Nicușor? De treflă? De calul maro? Ar rămîne tot... Angelo! Dar Angelo, miercuri, n-a avut treabă — spre durerea multora! Ar trebui să ne luăm de noi înșine, — o dată pe an să n-avem nimic cu băieții, cu antrenorii, cu raportorii, cu magazinerii și să ne uităm puțin la noi. Noi — cei care dăm lecții de fotbal, noi aceștia, care facem moarte de om dacă nu ni se dă dreptate cînd cerem capete, noi aceștia irefutabilii, incoruptibilii, supercompetenții, pesimiștii dintotdeauna, sceptici permanenți, noi știa care facem mergem la fotbal pentru a face pamflet strălucit, noi aceștia care ne uităm la jucătorul român de fotbal pentru a descoperi noi cuvinte purulente în limba română... Hai că sîntem mulți, și toți cu vocabular frumos, — cei care ar trebui să ne uităm „cu ochiul spre sine", cum zice poetul Nichita Stănescu. Dar noi, nu! Noi nu ne uităm la noi. Noi sîntem prea deștepți ca să mai fim curioși în ceea ce ne privește. Noi știm totul despre noi, aceștia etc. etc. și sîntem mîndri de noi înșine.

Ce am spus noi despre U.T.A.? Toți în cor am spus că U.T.A. merge la tăiere. Cu nuanțe diferite, noi am bocit-o și, după bocet, am rîs de U.T.A. — că așa-i la noi, bocetul devine repede hohot de rîs, semn de vitalitate, ce-i drept... Acum U.T.A. ar trebui să rîdă de noi — dar n-o face, după cîte văd, că asta-i școala ardeleană. Dar dacă Coco și ai lui nu rîd de noi — cine va rîde de noi? Tot noi! Și iată spectacolul-minune: fiecare se ia de fiecare, fiecare se ia de celălalt, că de ce a rîs de U.T.A.? Că de ce a fost X prea sceptic? Că de ce Y n-a crezut în Lereter? Că de ce Z, după ce a luat U.T.A. campionatul, a făcut-o de mediocră? Că de ce toate literele alfabetului, după 0—3 la Cluj, chiar duminica trecută, s-au rugat Celui de Sus ca la Rotterdam numărătoare să nu treacă de 5? Ar trebui să tăcem și noi două clipe și să ne gîndim la cum scriem și ce scriem despre fotbalul ăsta românesc care cum o fi, cum n-o fi, nu e doar capabil de „surprize continentale", dar e și opera noastră. Or noi, fiind formidabili, nici opera noastră nu poate fi chiar de aruncat... Dar nu! După ce X s-a luat de Z — deși ics și zet au spus același lucru pînă miercuri! — hohotul de rîs se transformă iar în jelanie, și pînă la 30 ale lunii ne vom pregăti sufletește pentru înfrîngerea U.T.A.-ei și Stelei pe teren propriu. De pe acum se pregătesc pamfletele pentru Nicușor, eliminat la Salonic... Prea puțini înțeleg că nu poți fi cu adevărat sceptic — dacă nu sări, din cînd în cînd, cînd e cazul, cu toată sinceritatea — pînă în cer, de bucurie! Ca să nu fii impostor în ale scepticismului — trebuie să accepți cu plăcere că viața e de atîtea ori frumoasă, și fotbalul românesc o dată cu ea, și să nu regreți asta și să nu cătrănești această bucurie.

BELPHEGOR

— RUGBY —

START ÎN CAMPIONATUL JUNIORILOR

Duminică au loc primele starturi în campionatul de rugby al juniorilor, cu participarea formațiilor bucureștene, principalele animatoare ale competiției. În rîndul lor figurează echipa Clubului sportiv școlar, multiplă campioană națională, precum și cele ale cluburilor Constructorul, Grivița Roșie, Rapid și Școlii sportive nr. 2 a căror valoare este îndeobște cunoscută.

Interesant de relevat este faptul că etapa inaugurală programează cîteva meciuri dintre cele mai atractive. În primul rînd, cel dintre echipele Clubului sportiv școlar și Școlii sportive nr. 2, finalistele campionatului național din acest an. Un prilej de revanșă sportivă dar și o ocazie de a realiza primele concluzii asupra gradului de pregătire a rugbyștilor noștri juniori pentru competiția nr. I la nivelul speranțelor. Meciul, programat pe stadionul Tineretului, va începe la ora 10,30.

În deschidere — de la ora 9 — un alt joc atractiv, cel dintre Rapid și Dinamo. Prin tradiție, victoria n-ar trebui să scape primei echipe. Se știe însă că Dinamo este formația surprizelor, încît orice rezultat este posibil.

Pe „Ghencea", la concurență cu partida Rapid — Dinamo, Steaua va juca cu Grivița Roșie. Un meci este amînat (Constructorul — Progresul).

Astăzi la Bourg en Bresse

SELECȚIONATA SECUNDĂ SUSȚINE PRIMUL MECI DIN CADRUL TURNEULUI ÎN FRANȚA

Astăzi după-amiază pe stadionul municipal din Bourg en Bresse, echipa secundă de rugby a României își inaugurează turneul pe care îl întreprinde în Franța, jucînd în compania unei selecționate regionale. Un meci foarte greu, în perspectivă, dar pe care rugbyștii români sînt hotărîți să-l abordeze cu toată atenția, cu ambiția de a realiza un rezultat cît mai onorabil.

Iată și formațiile probabile: ROMÂNIA B: Durbac — Cuciu, Budică, Braga, Teleașă — Giugiuc, Mateescu — Pop, Dărăban, Miclescu — Atanasiu, Veluda — Baciu, Gheorghe Mircea, Dinu.

SELECȚIONATA BOURG EN BRESSE: Girard — Soula, Auger, Feriot, Cauquil — Bouget, Crébier — Viole, Faillon, Raymond — Savitski, Guérin — Repellin, Burgel, Magendie.

Meciul va începe la ora 18 (ora locală) și va fi condus de arbitrul François Grenier.

— Ciclism —

P. CÎRNEANU (Steaua) DIN NOU CAMPION LA VITEZĂ

Suita finalelor campionatelor naționale de ciclism — pistă a fost deschisă ieri după-amiază, pe velodromul Dinamo, cu desfășurarea probei de viteză juniori mari. Din păcate, la reuniunea inaugurală au luat startul un număr redus de pistarzi, doar 11 juniori mari. După disputarea a 5 serii de contratimp, a seriilor de recalificare și a sferturilor de finală au avut loc semifinalele. În prima, **Anton Neagoe** (18,2) a întrecut pe Petre Dolofan, iar în cea de a doua **Petre Cîrneanu** (13,4) l-a învins pe Ion Gavrilă. În finala pentru locurile 3—4, Gavrilă cîștigă ambele manșe (15,8, respectiv 13,5) în fața lui P. Dolofan. **„Finala mare"**, pentru desemnarea titlului de campion, revine, în aceeași manieră clară, deținătorului titlului **Petre Cîrneanu**, care îl depășește de două ori consecutiv (14,2, respectiv 13,8) pe Neagoe. **Clasament final:** 1. **PETRE CÎRNEANU (Steaua)**, 2. Anton Neagoe (Dinamo), 3. Ion Gavrilă (Steaua).

Pe programul reuniunii a mai figurat și **adițiunea de puncte seniori**, din cadrul campionatului **Municipiului București**, probă în care s-au impus net alergătorii steliști: 1. **N. Gavrilă** (de subliniat succesul categoric al acestui junior mare într-o cursă cu mai mulți seniori) 43 p, 2. C. Gonțea 32 p, 3. St. Ene 19 p.

Astăzi, tot pe velodromul Dinamo, de la ora 10 sînt programate **finalele la viteză seniori și adițiunea de puncte juniori mici.**

— ÎNOT —

SUCCESE REPURTATE ÎN IRAN

Cei 5 înotători români care au participat la un concurs amical în compania celor mai buni sportivi din Iran și Kuweit au cîștigat toate probele la care au luat startul. Iată cîteva din rezultatele tehnice înregistrate în piscina olimpică din Teheran: I. Miclăuș 58,5 — 100 m și 2:11,5 — 200 m liber; E. Almer 4:39,0 — 400 m liber și 2:23,7 — 200 m mixt; Anca Georgescu 1:22,3, Liliana Burlacu 1:22,4 — 100 m bras; L. Burlacu 3:04,8 — 200 m bras; A. Petelei 63,1 — 100 m delfin, 2:27,8 — 200 m delfin și 2:40,1 — 200 m spate. Selecționata alcătuită din Miclăuș, Firoiu (actualmente antrenor al naționalei de polo a Iranului), Petelei și Almer 4:01,5 la 4x100 m liber și 4:34,0 la 4x100 m mixt.

— Handbal —

ECHIPA FEMININĂ EMPOR ROSTOCK ÎN TURNEU ÎN ȚARA NOASTRĂ

Întorcînd vizita pe care anul trecut echipa feminină de handbal Confecția București a făcut-o în R.D. Germană, iată-ne și în țara noastră pentru a efectua un turneu de mai multe jocuri, puternica formație EMPOR din Rostock (R.D. Germană). Handbalistele oaspete vor evolua în primul meci la București, marți pe terenul Dinamo (ora 16.30) în compania divizionarei A Confecția. În continuare, Empor Rostock va juca miercuri 23 septembrie la Sibiu cu C.S.M. și vineri 25 septembrie la Odorhei cu Voința.

— Polo —

● Selecționatele feminine și masculine ale UCECOM vor susține în localitatea Geiseltal (R.D.G.) trei întîlniri cu echipele B.S.G.

● Fosta campioană a țării la popice, echipa feminină Laromet București, va efectua un turneu pe arenele din Zagreb.

● Formația masculină Flacăra Cîmpina este invitată popicarilor de la Lokomotiva Sumperk (Cehoslovacia), cu care va disputa două meciuri, programate între 19—25 noiembrie.

— CĂLĂRIE —

AU FOST DESEMNAȚI PRIMII CAMPIONI LA OBSTACOLE

Ziua a 3-a a campionatului național de călărie a avut înscrise în program proba de dresaj categorie semigrea și proba de obstacole nr. 3, în ambele decernîndu-se titlurile de campioni.

Proaspătul campion balcanic **Iosif Molnar** (Steaua) cu **Argint** și-a mai adăugat încă un titlu la bogatul său palmares, învingîndu-l ieri pe nu mai puțin reputatul **Nicolae Mihalcea** (Steaua) cu **Domino**. De fapt, proba de dresaj s-a desfășurat oarecum în familie, deoarece toți cei cinci călăreți prezenți la start au reprezentat clubul Steaua. Clasament final: 1. **IOSIF MOLNAR cu Argint — 787 p, campion republican**, 2. **Nicolae Mihalcea cu Domino 772 p**, 3. **Dumitru Velicu cu Peleș 671 p.**

Urmărite de un public destul de numeros, probele de obstacole au solicitat călăreților maximum de cunoștințe și un efort deosebit. Instalat, după două zile, în fruntea clasamentului, **Andrei Kadar** (C.S. Petrolul) cu **Bicaz** a evoluat bine și în a treia zi, terminînd învingător. Campionul balcanic **Aurelian Stoica** (C.S. Petrolul) cu **Spumos** a trecut cu mai mult succes peste dificultățile obstacolelor, reușind să facă un salt de două locuri în clasament, în timp ce **Cornel Ilin** (Steaua) cu **Siret** a retrogradat cu două, clasîndu-se pe locul 4, la egalitate cu **Dumitru Velea** (Steaua), care ocupa, însă, poziția a treia datorită unei evoluții mai bune în ultima zi. Clasament final: 1. **A. KADAR cu Bicaz 7 p, campion republican**, 2. **A. Stoica cu Spumos 14 p**, 3. **D. Velea cu Vinovat 16 p.**

Nici **Dan Mihăilescu** (C.S. Petrolul) cu **Aprod** nu a mai cedat conducerea în cadrul categoriei ușoare, în urma disputării probei nr. 3. De notat aici doar ascensiunea lui **Anghel Donescu** (Steaua) cu **Năsturaș**, care a reușit să vină de pe locul 4 pe 2. Clasament final: 1. **D. MIHĂILESCU cu Aprod 6 p — campion republican**, 2. **A. Donescu cu Năsturaș 9 p**, 3. **Ion Popa** (Steaua) cu **Pipăruș 11 p.**

În cadrul categoriei mijlocii, ultima probă a zilei, consemnăm, din nou, foarte buna prezență a lui **Eugen Ionescu** (Dinamo) cu **Gama**, care a condus autoritar în toate cele trei zile de concurs. De altfel, el s-a prezentat și cu un al doilea cal, **Greier**, cu care, deși s-a aflat pînă ieri pe locul 2, în urma evoluțiilor lui **Constantin Vlad** (Dinamo) cu **Jack** și a lui **Oscar Recer** cu **Sondor** a terminat pe locul al patrulea. Este o performanță demnă de toată lauda. Clasament final: 1. **EUGEN IONESCU cu Gama 7 p — campion republican**, 2. **Constantin Vlad cu Jack 10 p**, 3. **Oscar Recer cu Sondor 11 p.**

Emanuel FANTANEANU

Dumitru Velicu (Steaua) cu Peleș, campion republican la dresaj (categoria mijlocie) și locul III ieri la obstacole.
Foto: THEO MACARSCHI

LOTO — PRONOSPORT

Astăzi, în pauza primului meci al cuplajului interbucureștean, A. S. Loto-Pronosport va atribui premiile cîștigate în ultimul timp de cîțiva dintre participanți. Premierea va fi televizată în direct. Dăm mai jos cîștigătorii care vor primi premiile duminică, pe stadionul „23 August":

Popovici Vasile — Petroșani 100.000 lei la Loto.
Linte Gheorghe — Berislăvești-Vîlcea 100.000 lei la Loto.
Radu Toma — București 67.022 lei la Pronoexpres.
Vișan Petre — București 67.022 lei la Pronoexpres.
Predescu Manole — Cluj 67.022 lei la Pronoexpres.
Hofman Emeric — București — Dacia 1300 la Pronoexpres.
Manole Tudor — București — Dacia 1100 la Loz în Plic.
Iliescu Petre — Sălătrucu C. de Argeș Skoda 1000 MB Loz în Plic.
Oprea Ion — Călărași — Trabant 601 Loz în Plic
Tănăsescu Gabriela — București Fiat 850 — Pronoexpres.
Bogos Boris — București Moskvici 412 Pronoexpres.
Tîrlea Ion — Mureș, Dacia 1100 Loz în Plic.
Pislaru Maria — C. Lung-Muscel, Trabant 601 Loz în Plic.
Ionaș Petru — Hunedoara, Trabant 601 Loz în Plic ș.a.

În pauza celui de al doilea meci va avea loc tragerea la sorți pentru atribuirea premiilor acordate de Loto-Pronosport participanților care vor păstra locurile indicate pe bilet. Se vor trage la sorți numerele sectoarelor, biletele cîștigătoare și apoi premiile care vor reveni fiecărui cîștigător.

Unde mergem

CĂLĂRIE: Baza hipică din calea Plevnei, ora 8: **campionatele naționale — dresaj (cat. grea), obstacole (echipe).**

CICLISM: Velodromul Dinamo, ora 9: **campionatele naționale de viteză (seniori) și adițiune de puncte (juniori mici).** Șos. Buftea, cu plecarea de la km 7 (start la ora 9) — **cursa de fond (sosirea în jurul orei 12, pe velodromul Dinamo).**

HANDBAL: Teren Giulești, ora 10,30: **Șc. sp. nr. 1 București — Șc. sp. Ploiești (M.J.)**; ora 11,45: **Rapid București — Universitatea Iași (B.f.)**; teren Voința, ora 9: **Voința București — Pedagogic Bacău (B.f.)**; ora 10: **Voința București — Politehnica Galați (A.m.)**; teren Tineretului, ora 15,45: **Progresul București — Șc. sp. Craiova (M.J.)**; ora 16,45: **Progresul București — Voința Rădăuți (B.f.).**

FOTBAL: Stadionul „23 August", ora 14,15: **Steaua — Rapid (Divizia A)**; ora 16: **Progresul — Dinamo București (Divizia A).**

Stadionul Progresul, ora 11: **Progresul — Dinamo București (tineret)**, ora 13: **Progresul — Lotrul Brezoi (juniori).**

Teren Ghencea, ora 13: **Steaua — Comerțul Brăila (juniori).**

Stadionul Metalul, ora 11: **Metalul București — Știința Bacău (Divizia B)**, ora 13: **Metalul București — Metalul Plopeni (juniori).**

Teren Laromet, ora 11: **Tehnometal București — Fl. roșie București (Divizia C).**

Teren Electronica, ora 11: **Electronica București — Laromet București (Divizia C).**

Teren Autobuzul, ora 11: **Autobuzul București — Sirena București (Divizia C)**, ora 13: **Autobuzul București — Dacia Pitești (juniori).**

Teren Sportul Muncitoresc, ora 9: **Sp. Muncitoresc — Dinamo București (juniori).**

Teren Gloria: ora 9: **Mașini Unelte București — Steaua centrul „23 August" (juniori).**

BASCHET: Teren Medicina, ora 10: **Medicina — Voința Constanța (f.B.)**; teren Voința, ora 10: **Voința — Politehnica Iași (m.B.)**; teren Floreasca, de la ora 9: **Arhitectura — Pedagogic Galați (f.B.), IEFS II — Politehnica Brașov (f.B.), Academia Militară — A.S.A. Bacău (m.B.).**

PENTATLON MODERN: Sala Floreasca II, de la 8,30: **proba de scrimă.**

POLO: Strandul Tineretului, ora 11: **Steaua — Empor Halle (R.D.G.).**

RUGBY: Stad. Tineretului, ora 9: **Rapid — Dinamo**; ora 10,30: **Școlarul — Șc. Sp. 2**; stadionul Ghencea, ora 9: **Steaua — Grivița Roșie (meciuri în cadrul campionatului de juniori).**

CAMPIONATELE MONDIALE DE VOLEI

Start în competiția masculină

Reprezentativa României întîlnește azi pe cea a Franței

SOFIA, 19 (prin telefon, de la trimisul nostru special). În sfîrșit, mult așteptatul start al campionatului mondial de volei masculin se dă astăzi în patru orașe din Bulgaria — Sofia, Haskovo, Iambol, Kîrdjali — fiind prezente la start 24 de echipe.

Printre ultimele sosite, a figurat și formația **României**, care a ajuns vineri seara, pe calea aerului, la Sofia, de unde și-a continuat drumul cu autocarul spre Haskovo. Coincidența a făcut ca la aceeași oră să aterizeze și avionul cu care au venit voleibaliștii francezi, adversarii din prima zi ai sportivilor noștri. Ambelor echipe li s-a făcut o primire călduroasă, printre cei prezenți la aeroport numărîndu-se și conducătorii delegației feminine, veniți special să le ureze în numele fetelor — care la acea oră disputau meciul din preliminarii cu echipa Republicii Federale a Germaniei — mult succes la apropiatele întîlniri.

După cum am mai spus, voleibaliștii noștri vor juca la **Haskovo**, un frumos oraș aflat la aproape 200 km de Sofia, unde vor avea ca adversare echipele **Venezuelei, Olandei, Franței, Japoniei** și **R.P.D. Coreene**. Tragerea la sorți a stabilit ca în prima zi ei să întîlnească formația Franței. Iată acum și componența celorlalte trei serii. La SOFIA, în sala Festivalna se vor întîlni: **Belgia, Iran, Israel, Italia, Iugoslavia, Bulgaria**, la IAMBOL: **Cehoslovacia, Polonia, Ungaria S.U.A., Brazilia, Olanda**, iar la KÎRDJALI: **U.R.S.S., R.D.G., Mongolia, Tunisia, Cuba** și **Guineea**.

Echipa feminină în seria de la Burgas

După victoria României asupra R.F. a Germaniei și a Cubei asupra Italiei (3—1), echipele calificate se cunoșteau de vineri seara, ele fiind ROMÂNIA — cîștigătoarea preliminariilor — și CUBA. Așa că, în ultima etapă, formațiile participante au făcut o simplă prezență protocolară.

Evoluția în preliminarii ne face și pe noi să fim destul de încrezători în șansele lor de a se număra printre cele opt participante la turneul final de la Varna.

De aceea, în ultima partidă susținută în compania Italiei, pe care a întrecut-o cu **3—1 (4, —12, 0, 9)**, antrenorii **Gh. Bodescu** și **N. Huma** și-au permis să încerce diferite scheme tactice. Iată formația utilizată: **Helga Bogdan (Florentina Itu), Eugenia Rebac (Gabriela Popa), Aurelia Căunei, Mariana Popescu (Luxa Ghiță), Mariana Baga, Rodica Popa.**

Clasamentul final al calificărilor este următorul: 1. **ROMÂNIA**, 2. **CUBA**, 3. **R.F. A GERMANIEI**, 4. **Italia**, 5. **Belgia**. S-au calificat pentru cele două locuri vacante rămase în serii echipele **României** și **Cubei**.

În urma tragerilor la sorți, formația noastră a fost repartizată în seria de la **Burgas** unde va primi replica echipelor **Poloniei, R.P.D. Coreene** și **S.U.A.**, în timp ce Cuba va juca în grupa de la Sevlievo.

Aurelian BREBEANU

ZI DE PAUZĂ LA C. M. DE SCRIMĂ

Implicațiile unei singure tușe!...

ANKARA, 19 (prin telefon, de la trimisul nostru special). Ora tîrzie la care s-a încheiat turneul final al probei individuale de floretă femei nu mi-a îngăduit să descriu în toată complexitatea ei această ultimă parte a întrecerii din sala de sport „Kemal Atatürk". A fost cea mai dramatică încleștare de pînă acum, cu suspensuri aproape după fiecare asalt, cu răsturnări de situații, încît nimeni, absolut nimeni, n-a fost în măsură să anticipeze cine va cuceri titlul.

În cele din urmă sorții i-au fost favorabili experimentatei floretiste sovietice Galina Gorohova, o specialistă remarcabilă a turneelor finale din competiții de anvergură, una și aceeași cu campioana mondială din 1965 de la Paris, medaliată, un an mai tîrziu, cu argint la C. M. de la Moscova, și finalistă la ultimele două ediții ale J. O. Avem deci de-a face cu o sportivă cu virtuți reale în scrimă, o tehniciană aproape desăvîrșită, cu un excelent simț tactic și care, în fine, deși nu mai este chiar atît de tînără, posedă arta de a-și distribui bine efortul, energia.

Și totuși, ea n-a trecut cu prea multă ușurință emoțiile turneului final de la Ankara. A avut drept principale adversare pe reprezentantele țării noastre, în fața cărora a cîștigat greu, de fiecare dată la limită: 4—3 cu Ileana Drîmbă și Olga Szabo. Asaltul-cheie, care a decis soarta campionatului, a fost cel cu Ileana Drîmbă. Reprezentanta României a debutat foarte bine, reușind să conducă la un moment dat cu 3—1. Cum s-ar spune, avea victoria ca și asigurată. Dar, relaxîndu-se prea repede, Ileana Drîmbă i-a îngăduit adversarei sale să preia inițiativa și să egaleze. La 3—3, Ileana Drîmbă a avut o veritabilă cădere psihică, n-a mai putut să se concentreze, pierzînd asaltul.

Ce implicații ar fi avut victoria Ilenei Drîmbă în acest asalt?

Pînă atunci, ea acumulase două victorii, la Ceretti cu 4—3 și la Belova, cu același scor. Gorohova avea deja 3 victorii. Și la fel Belova. Așadar, perspectiva unui baraj în trei. Oricum, o medalie. Așa, pierzînd asaltul decisiv, cu Gorohova, Ileana Drîmbă n-a mai avut resurse pentru a continua lupta, terminînd turneul pe ultimul loc...

Olga Szabo cu două victorii (4—2 la Drîmbă și 4—0 la Ceretti) a cîștigat medalia la coeficient: 1,023. Toate floretistele care au urmat-o au avut tot cîte două victorii, dar un coeficient mai slab — Ceretti 0,866, Gapais 0,833, Drîmbă 0,800.

Iată, așadar, implicațiile unei singure tușe...

Sebastian BONIFACIU

sportul în lume

C. M. DE HALTERE

KOLOTOV (U.R.S.S.) CAMPION LA „SEMIGREA"

NEW YORK, 19 (Agerpres). Campionatele mondiale de haltere au continuat la Columbus (S.U.A.) cu întrecerile pentru categoria semigrea. Medalia de aur a fost cîștigată de sportivul sovietic Vasili Kolotov cu performanța de 537,500 kg (175 kg plus 160 kg plus 202,500 kg). Kolotov a stabilit trei noi recorduri mondiale, la totalul celor trei stiluri, la aruncat și la smuls (161,500 kg încercare suplimentară). Medalia de argint a revenit lui Grippaldi (S.U.A.) cu 490 kg., iar cea de bronz — lui Toth (Ungaria) de asemenea cu 490 kg. În continuare s-au clasat: 4. Van Lerbegue (Belgia) 487,5 kg; 5. Golab (Polonia) 485 kg.; 6. Dorzarf (R. F. a Germaniei) 470 kg. etc.

CORESPONDENȚĂ DIN AUSTRIA

KARL SCHRANZ SE PREGĂTEȘTE SĂ ATACE TITLUL OLIMPIC LA SAPPORO!

Dacă vorbești de marii ași ai schiului, nu poți să-l omiți pe austriacul Karl Schranz, care în ciuda celor 32 de ani ai săi, domină și astăzi schiul mondial alpin. Este un sportiv model, din toate punctele de vedere. De 15 ani(!) numele acestui autentic campion figurează pe lista marilor performeri. Ultimele succese de răsunet ale lui Karl Schranz datează din acest an, cînd a cucerit titlul mondial la slalomul uriaș, la C. M. de la Val Gardena, ca apoi să ajungă pentru a doua oară în posesia mult invidiatului trofeu al „Cupei Mondiale".

Din vitrina cu trofee lipsește doar o medalie olimpică de aur... Poate acesta este și motivul pentru care impetuosul schior austriac este animat de dorința de a participa și la viitoarea ediție a J.O. de la Sapporo. Într-un recent interviu acordat televiziunii austriece, Schranz a declarat că va rămîne amator și că ar fi foarte fericit să cucerească un titlu olimpic, după care va abandona schiul de performanță.

Despre activitatea lui, cei mai mari specialiști ai schiului au numai cuvinte de laudă. Antrenorul lotului francez, Honnoré Bonet, declara: *„...Titlul cucerit de Schranz în Cupa Mondială este pe deplin meritat. Prin longevitatea și performanțele sale, Schranz poate fi considerat printre cei mai mari schiori ai lumii, din toate timpurile. Este uimitor ce face Karli la 32 de ani! Să nu fie nimeni surprins dacă și în această iarnă, iar apoi și în 1972, va obține noi succese de răsunet. Pentru că Schranz este un fenomen!..."*

Popularul „Karli" Schranz, schiorul nr. 1 al Austriei și al întregului mapamond

Franz Hoppichler, antrenorul său și totodată coachul național austriece, este mîndru de „bătrînul" său elev: *„Aș fi fericit să am cît mai mulți schiori atît de conștiincioși și de talentați ca Schranz, care este un model de disciplină, de muncă și voință. Pentru acest motiv l-am chemat din nou în lotul care s-a pregătit în timpul verii".*

Iată și cuvintele lui Schranz, care înseamnă totodată un îndemn pentru o muncă cît mai conștiincioasă, adresat noilor generații. *„Ar fi bine ca tinerii schiori să fie mai modești, mai receptivi la metodele de pregătire. Pe vremea cînd am făcut primii pași pe schiuri, pentru mine un Toni Sailer, Anderl Molterer sau Ernst Hinterseer, au fost adevărate modele de urmat. De la ei am învățat multe, așa cum și tinerii de azi ar trebui să ia pildă de la cei mai experimentați".* Cuvinte care fac cinste „veteranului" Karl Schranz, mereu în fruntea eșalonului celor mai buni elevi ai școlii austriece de schi.

KURT CASTKA

Viena, septembrie.

Trimisul nostru special, C. COMARNISCHI, transmite:

AZI ÎNCEP LA MANISA ÎNTRECERILE BALCANIADEI DE TIR

• Prima probă: armă liberă calibru redus (60 focuri, poziția culcat) • Modificare în program: la pistol viteză se va trage într-o singură zi

MANISA 19 (prin telefon). La 12 ore după ce au traversat Bosforul (era aproape ora 2 noaptea), echipele reprezentative ale României au sosit, vineri la amiază, în localitatea Manisa, orașul gazdă a celei de a 4-a ediții a Balcaniadei de tir. Plecați joi seara de la București, trăgătorii români au parcurs această distanță cu avionul (2 ore pînă la Istanbul), cu vaporul (trecerea Bosforului) și cu un autocar (700 km pînă la Izmir, primul oraș industrial al Turciei, situat la Marea Egee). Călătoria în ansamblul ei a fost obositoare. Să sperăm însă că sportivii noștri se vor reface pînă la ora startului în această contruntare internațională.

Mai puțin îmbucurător este faptul că și pe parcursul competiției ei vor fi supuși la eforturi suplimentare. Delegația este găzduită la un cămin studențesc din Izmir, iar distanța pînă la Manisa — pe care o vor parcurge zilnic — însumează (tur-retur) 100 km, pe un drum accidentat, cu 38 de viraje și numeroase pante.

Referitor la concursurile propriu-zise, vom sublinia că la Manisa — unde se manifestă mult interes pentru Balcaniadă — au sosit toți concurenții, adică reprezentativele BULGARIEI, IUGOSLAVIEI, GRECIEI, ROMÂNIEI și, firește, TURCIEI. Duminică **(n.r. astăzi)**, după festivitatea de deschidere, se va da startul în proba de armă liberă calibru redus 60 focuri poziția culcat (bărbați, ambele serii). În programul inițial a survenit o schimbare, în sensul că proba de pistol viteză se va consuma într-o singură zi (luni) și nu în două (duminică și luni). Modificarea provine din faptul că organizatorilor nu le-au sosit instalațiile automate comandate în Elveția. De aceea, se va trage la siluete fixe, iar determinarea timpului va fi efectuată de cronometre.

În ziua inaugurală, ROMÂNIA va fi reprezentată de ȘTEFAN TAMAȘ, GH. VASILESCU, M. FERECATU și GH. SICORSCHI — la echipe. La individual vor mai concura **Petre Sandor** și **Șt. Caban.**

C. E. FEMININ DE BASCHET

ÎNVINSĂ ȘI DE OLANDA, ECHIPA ROMÂNIEI S-A CLASAT PE LOCUL 8

ROTTERDAM, 19 (prin telefon, de la secretarul general al F.R. Baschet, prof. O. Dimitriu).

Reprezentativa țării noastre ne-a dezamăgit și în ultima întîlnire susținută în cadrul campionatului european feminin de baschet. Evoluînd din nou sub posibilități (de astă dată a corespuns unul dintre pivoți, Bițu, dar aruncările la coș au fost exasperant de ineficace), echipa României a fost învinsă de formația Olandei cu scorul de 59—69 (29—29). De menționat că, la intrarea în „3 minute", diferența era de numai 3 puncte, dar trecerea de la apărarea în zonă la presing s-a dovedit nefastă (ca și în partida cu Polonia) sportivelor noastre. Deci, România se clasează pe locul 8 (Olanda pe locul 7), ca în 1968, în Sicilia, dar, spre deosebire de ediția precedentă a europenelor, echipa a evoluat acum necorespunzător, cu mult sub valoarea arătată, de pildă, la București, cu prilejul „Cupei Federației".

Alte rezultate: locurile 9—10: Italia — Ungaria 60—59 (22—29), locurile 11—12: Austria — Belgia 60—59 (30—31).

Ora tîrzie la care se dispută jocurile pentru locurile 1—2 (U.R.S.S. — Franța), 3—4 (Iugoslavia — Bulgaria) și 5—6 (Cehoslovacia — Polonia) nu mai permite să transmit rezultatele lor. Vei remarca, însă, excelenta performanță a formației franceze care, în semifinale, a realizat o mare surpriză, dispunînd de reprezentativa Bulgariei cu 69—64. Chazalon a fost excepțională, făcînd o adevărată demonstrație de tehnică și eficacitate (a marcat 34 de puncte). U.R.S.S. s-a calificat în finală învingînd Iugoslavia cu 116—49.

Telex

La Budapesta a avut loc meciul internațional de box dintre echipele Ungariei și Franței. Pugiliștii maghiari au repurtat victoria cu 7—3. La cat, muscă, maghiarul Gedö a dispus la puncte de Khaloufi, iar la cat. cocoș Badari (Ungaria) s-a impus la puncte în fața francezului Cosentino, finalist al C.E. de la București. În cadrul cat. grea, Victor (Franța) a obținut verdictul la puncte în fața maghiarului Juhasz.

■

Într-un meci internațional de handbal (masculin) disputat la Paris, echipa vest-germană UFL Gummersbach a învins cu scorul de 36—11 formația locală AS PTT.

■

Turul ciclist al Cataloniei a luat sfîrșit cu victoria italianului Franco Bitossi, urmat la 1:05 de spaniolul Galdos. Ultima etapă, Calafell — Barcelona (124 km), a revenit spaniolului Jose Maria Fuente în 2h 54:09.

■

Campionul european de box la cat. mușcă, italianul Fernando Atzori, își va pune titlul în joc în fața spaniolului Andres Saiz Romero. Meciul urmează să aibă loc pînă la 17 noiembrie la Madrid.

■

Concursul internațional de pentatlon modern, desfășurat la Budapesta, a fost cîștigat de maghiarul Kelemen cu 4 984 puncte. Pe echipe, prima s-a clasat formația Csepel (Budapesta), urmată de Dozsa Ujpest și selecționata Finlandei.

OLIMPIADA DE ȘAH: UN NOU MECI EGAL

AL ECHIPEI ROMÂNE: 2-2 CU SPANIA

SIEGEN 19. — Întrecerile finale ale celei de-a XIX-a Olimpiade de șah au continuat cu întîlnirile programate în runda a 4-a. Reprezentativa României a avut ca adversară formația Spaniei, meci deosebit de important care le-ar fi putut permite șahiștilor români ascensiunea spre mijlocul clasamentului. În echipă au fost introduși însă jucătorii de rezervă, Gh. Mititelu și Em. Reicher, ceea ce s-a dovedit un risc prea mare. Deși Mititelu a reușit să-și cîștige partida (la masa a treia), învingînd pe spaniolul Clavo, acest avantaj a fost anihilat la ultima masă, unde Reicher pierdea în fața lui Bellon. La primele două mese s-au înregistrat rezultate de egalitate: Pomar-Gheorghiu 1/2—1/2, Ciocîltea-Del Corral 1/2—1/2. Scorul general al întîlnirii a rămas deci egal, 2-2.

Continuînd evoluția lor bună, șahiștii reprezentativei Ungariei mențin poziția de lideri și după întîlnirea cu Bulgaria, de care au dispus cu 2 1/2—1 1/2. Cu același scor, deținătoarea titlului, echipa U.R.S.S., a învins formația Cehoslovaciei: 2 1/2—1 1/2. Iată și celelalte rezultate ale rundei: Argentina—R.D.G. 2 1/2—1 1/2, Canada—S.U.A. 1 1/2—1 1/2 (1); R.F.G.—Iugoslavia 1 1/2—2 1/2. După a doua întrerupere, s-a încheiat și întîlnirea Bulgaria—Cehoslovacia, din runda precedentă, șahiștii bulgari cîștigînd cu scorul de 3—1.

Iată clasamentul înaintea celei de a 5-a runde: UNGARIA 10 1/2, U.R.S.S. 10, IUGOSLAVIA 9 1/2, S.U.A. 8 1/2 (1), BULGARIA și CEHOSLOVACIA 8, R.D.G. și R.F.G. 7 1/2, ROMÂNIA, ARGENTINA și SPANIA 7, CANADA 4 1/2 (1), în a doua grupă (pentru locurile 13—24) conduce Israel cu 9 1/2 p, urmată de Austria, Australia și Olanda 9.

Splendida întrecere atletică de pe „Republicii"

(Urmare din pag. 1)

să-i asigure decît un progres de un loc. Remarcabilă evoluția cîștigătorului cursei, elvețianul Hansjurg Wirz.

DUBLU SUCCES LA DISC

Ca și băieții de la triplu, aruncătoarele noastre de la disc (Lia Manoliu și Olimpia Cataramă) au avut o comportare frumoasă, încheind întrecerea pe primele locuri. De subliniat faptul că ambele au obținut performanțe bune, Olimpia Cataramă înscriindu-și cu acest prilej cel mai bun rezultat din cariera sa.

VARJU N-A AVUT... PROBLEME

Pentru renumitul atlet Varju locul I în acest patrulater a fost... un drept. Aruncările sale — a IV-a, a V-a, a VI-a — au fost de peste 19 m, rezultate inaccesibile adversarilor. Cu 19,46 m, se poate spune, Varju a fost decanul greilor. Holub și Hubacher s-au mulțumit cu medaliile de argint și bronz, recunoscîndu-i Cezarului valoarea incontestabilă. La nivelul modest al aruncătorilor noștri, locul IV (17,02 m) ocupat de Adrian Gagea înseamnă o satisfacție.

DE TREI ORI 10,6 S

În cea mai scurtă alergare a băieților — 100 m — numai fotografia sosirii l-a putut departaja pe primii trei clasați: 1. Hans Brunner (Elveția), 2. Gh. Zamfirescu, 3. Tibor Farkaș (Ungaria) — toți 10,6 s. Fără îndoială, vîntul care a suflat cu o tărie de 1,44 m din față, a diminuat valoarea performanțelor. Evoluția de astăzi a campionului României a constituit o reabilitare a sa în fața spectatorilor, după deziluzia de vineri din proba de 200 m.

1500 M — O PROBĂ A ENGLEZOAICELOR

Indiscutabil, oricare dintre numeroșii ziariști prezenți la masa presei de pe stadionul Republicii ar fi fost întrebați, înaintea startului la 1 500 m, cine va fi cîștigătoarea ar fi răspuns: o englezoaică — sigur, probabil — Carey. Așa a fost. Cele două concurente din Anglia au dominat net această dificilă probă, „însușindu-și" meritat primele două locuri: 1. Sheila Carey, 2. Rita Ridley. Slabă evoluția reprezentantelor noastre, care — pur și simplu — nu s-au văzut în această întrecere.

DIN NOU ARESE

Franco Arese a izbutit să-și încheie victorios cele două probe la care a participat. Ca și în ajun la 1500 m, și la 800 m semifondistul italian a controlat cursa și sprintînd irezistibil, în final, s-a detașat de adversarii săi. Cei doi alergători români, Ungureanu și Damaschin au făcut o cursă tactică bună dar lipsiți de rezistență n-au putut obține mai mult.

FINIȘ CA LA SUTA I

Alergătorii pe 5000 m, ne referim la cei doi italieni, au încheiat cele 12 ture și jumătate cu un finiș ca la 100 m trecînd linia de sosire aproape simultan, mai-mai să facă necesară intervenția telesidului pentru stabilirea ordinii. A cîștigat totuși, cu un piept, Ardizzone care obține astfel, ca și Arese, o a doua victorie.

ZBORURI SPRE TARII

Disputa săritorilor cu prăjina a constituit și de data aceasta un spectacol sportiv de toată frumusețea. Victoria a revenit atletului italian Renato Dionisi care a trecut din prima încercare la 5,30 m. Remarcabilă comportarea campionului român Dinu Pîștalu și felicitări pentru noul său record republican de 5,10 m.

„SUSPENSE" LA ȘTAFETA

Ștafeta feminină de 4x400 m a încîntat pur și simplu asistența prin dinamismul ei. La schimbul trei echipa României a luat conducerea prin Ileana Silai. În ultimul, maghiara Balogh a refăcut cei peste 10 metri de handicap (a primit ștafeta ultima) și se arăta capabilă să aducă victoria culorilor formației sale. Dar pe ultimii metri a fost întrecută de alergătoarea engleză și, de asemenea, pe linia de sosire, și de Filip.

FEJER ÎNTRECUT LA LIMITĂ

Discobolul maghiar Fejer, campion al Internaționalelor de săptămîna trecută, a fost ieri învins la limită. Discul catapultat de Tegla a zburat la 59,92 m, cu 38 cm mai mult decît cea mai bună încercare a lui Fejer. Cu 56,66 m — Iosif Nagy s-a clasat pe locul IV.

ITALIA — CEA MAI RAPIDĂ ȘTAFETA

Preatoni, Abeti, Zandano și Lai au format cea mai rapidă ștafetă în proba de 4x100 m. La cîte o zecime de secundă în urmă, echipele Ungariei și României.

FUGEDY — UN ÎNVINGĂTOR SURPRIZĂ

Cursa masculină a turului de stadion a prilejuit o luptă destul de strînsă care a dat cîștig de cauză, în mod surprinzător, alergătorului maghiar Jozsef Fugedy, după ce recordmanul nostru Tudor Puiu dominase întrecerea o bună parte a distanței.

CENTIMETRII DECISIVI

Foarte echilibrata întrecere a săritorilor în lungime a fost decisă de... centimetri. Henryk Kalocsay a obținut victoria la o diferență de un singur centimetru, în timp ce al treilea clasat a avut cu 3 cm mai puțin.

CLASAMENTELE FINALE

FEMEI:

România	— Anglia	65— 70
România	— Ungaria	67— 68
Ungaria	— Anglia	66— 69

BĂRBAȚI:

România	— Elveția	124— 88
România	— Italia	95—117
România	— Ungaria	104—118
Ungaria	— Elveția	133— 79
Ungaria	— Italia	113— 99
Italia	— Elveția	130— 82

GENERAL:

România	— Ungaria	171—187

Semifondistele engleze Carey *și* Ridley *conduc plutonul alergătoarelor la 1500 m.*

REZULTATELE ZILEI A II-a A CONCURSURILOR

BĂRBAȚI: **100 m:** 1. H. BRUNNER (E) 10,6, 2. Gh. Zamfirescu (R) 10,6, 3. T. Farkas (U) 10,6, 4. P. Abetti (I) 10,7, 5. L. Mihayfi (U) 10,7, 6. C. Cialdi (I) 10,9, 7. Al. Munteanu (R) 10,9, 8. I. Calvetti (E) 11,0; **400 m:** 1. J. FUGEDY (U) 47,1, 2. C. Trachelio (I) 47,2, 3. T. Puiu (R) 47,3, 4. I. Rozsa (U) 47,6, 5. Fr. Gedeon (R) 47,8, 6. L. Celerino (I) 47,9, 7. H. Beiner (E) 48,0, 8. A. Rotehenbuhler (E) 48,0; **800 m:** 1. F. ARESE (I) 1:48,7, 2. S. Fekete (U) 1:49,0, 3. G. Buono (I) 1:49,1, 4. A. Zsinka (U) 1:49,1, 5. Gh. Ungureanu (R) 1:49,3, 6. I. Damaschin (R) 1:49,5, 7. G. Pelli (E) 1:51,0, 8. H. Hengeler (E) 1:56,2; **5000 m:** 1. G. ARTIZZONE (I) 14:07,8, 2. G. Cindolo (I) 14:07,8, 3. N. Mustață (R) 14:10,2, 4. J. Serenyi (U) 14:18,6, 5. D. Simon (U) 14:22,2, 6. I. Rusnac (R) 14:26,6, 7. T. Zimmermann (E) 14:28,6, 8. J. Wirln (E) 14:55,4; **Lungime:** 1. H. KALOCSAY (U) 7,74, 2. M. Zaharia (R) 7,73, 3. V. Sărucan (R) 7,71, 4. B. Margitics (U) 7,41, 5. E. Lazarotti (I) 7,37, 6. E. Züllig (E) 7,35, 7. C. Arrighi (I) 7,07, 8. R. Bernhard (E) 7,07; **Prăjină:** 1. R. DIONISI (I) 5,30, 2. D. Pîștalu (R) 5,10 — nou recod, 3. P. Astafei (R) 4,90, 4. P. Wittner (E) 4,80, 5. M. Kalmar (U) 4,70, 6. A. Schulek (U) 4,70, 7. H. Wijss (E) 4,60, 8. V. Pontonutti (I) 4,40; **Greutate:** 1. V. VARJU (U) 19,46, 2. S. Holub (U) 18,11, 3. E. Hubacher (E) 17,87, 4. Ad Gagea (R) 17,02, 5. R. Bergonzoni (I) 16,94, 6. M. Sorenti (I) 16,93, 7. J. Egger (E) 15,99, 8. Gh. Suha (R) 15,16; **Disc:** 1. F TEGLA (U) 59,92, 2. G. Fejer (U) 59,54, 3. W. Fillipponi (I) 56,76, 4. I. Naghi (R) 56,66, 5. S Simeon (I) 54,30, 6. V. Sălăgean (R) 53,92, 7. E. Hubacher (E) 51,22, 8. P. Franchiger (E) 50,60; **Ciocan:** 1. I. ENCSI (U) 67,94, 2. G. Zsivotzki (U) 66,90, 3. M. Vecchiatto (I) 62,78, 4. E. Amman (E) 62,52, 5. Fr. Schneider (R) 60,80, 6. W. Bernardini (I) 60,38, 7. H. Rothenbuhler (E) 58,02, 8. V. Popescu (R) 57,16; **400 mg:** 1. H. WIRZ (E) 50,9 2. G. Ballati (I) 50,9 3. H. Hofer (E) 51,3, 4. I. Rățoi (R) 51,3, 5. R. Frinolli (I) 51,6, 6. I. Burcă (R) 51,8, 7. I. Arva (U) 52,0, 8. J. Koppany (U) 52,1; **4x100 m:** 1. ITALIA 40,3, 2. Ungaria 40,4, 3. România 40,5, 4. Elveția 41,0; **Decatlon:** 1. J. BAKAI (U) 7516 p, 2. M. Nicolau (R) 6946 p, 3. V. Mureșan (R) 6625 p, 4. J. Fenkei (U) 5958 p;

FEMEI: **100 m:** 1. A. NEIL (A) 11,6, 2. V. Bufanu (R) 11,6, 3. J. Szabo (U) 11,8, 4. A. Lynch (A) 11,8, 5. G. Balogh (U) 11,9, 6. S. Angelescu (R) 12,3; **400 m:** 1. A. BOWARING (A) 54,3, 2. B. Lyall (A) 54,5 3. R. Sefer (U) 54,6, 4. M. Filip (R) 55,0, 5. D. Bădescu (R) 55,4, 6. E. Pusztai (U) 55,5; **1500 m:** 1. S. CAREY (A) 4:20,8, 2. R. Ridley (A) 4:22,1, 3. A. Ligekuti (U) 4:22,1, 4. M. Budavari (U) 4:26,8, 5. N. Andrei (R) 4:31,3, 6. El. Baciu (R) 4:33,2; **Înălțime:** 1. C. POPESCU (R) 1,80, 2. M. Komka (U) 1,77, 3. B. Inkpen (A) 1,74, 4. T. Zink (U) 1,67, 5. V. Bonci (R) 1,67, 6. M. Walls (A) 1,67; **Disc:** 1. L. MANOLIU (R) 58,42, 2. Ol Cataramă (R) 58,26, 3. J. Kleiber (U) 55,46, 4. I. Abahazi (U) 53,28, 5. R. Payne (A) 53,04, 6. B. Betford (A) 46,12; **4x400 m:** 1. ANGLIA 3:38,2, 2. România (Fița, Bădescu, Silai, Filip) 3:39,1, 3. Ungaria 3:39,2.

Telex

Spania organizează turneul preolimpic de handbal

Cel de al XIII-lea Congres al Federației internaționale de handbal, întrunit la Madrid, a **hotărît ca Spania să organizeze turneul preolimpic de handbal. Întrecerile urmează să aibă loc în februarie 1972,** cu participarea reprezentativelor din 25 de țări. După cum se știe, opt țări sînt admise direct în turneul final al Jocurilor Olimpice de vară de la München și anume: **ROMÂNIA, R.F.G., Iugoslavia, Danemarca, R.D.G., Suedia, Cehoslovacia** și **Ungaria.**

● **În finala turneului de tenis de la Evanstone (Illinois, S.U.A.): Newcombe — Gonzales 6—1, 4—6, 6—4, 4—6, 6—2.**

„Intrepid" și „Gretel II" n-au putut ridica ancora

Din Newport **(S.U.A.) se anunță că a doua regată a finalei „Cupei Americii"** la yachting, **opunînd ambarcațiunile „Intrepid" (S.U.A.) și „Gretel II"** (Australia), nu s-a **putut disputa din cauza unei puternice furtuni pe Oceanul Atlantic.**

-ultimele știri-ultimele rezultate-ultimele știri-

STEAUA — EMPOR HALLE [R.D.G.] 12—2 LA POLO

În primul joc al turneului pe care îl întreprinde în țara noastră echipa de polo Empor Halle (R. D. Germană) a întîlnit formația bucureșteană Steaua. Jocul a fost, în general, la discreția poloiștilor români care au obținut o victorie categorică. Scor: 12—2 (5—0, 1—1, 3—1, 3—0. Autorii golurilor: D. Popescu (4), M. Popescu (2), Frîncu (2), Culineac (2), Szabo și Teodor pentru Steaua, respectiv Steinbach și Holan pentru Empor Halle.

URTAIN BOXEAZĂ DIN NOU

Campionul european de box la categoria grea, spaniolul Jose Ibar Urtain, a mai contractat un meci, înainte de a-și pune centura în joc în fața britanicului Henry Cooper. El va boxa, în întîlnire amicală, pe ringul din Frankfurt pe Main, cu pugilistul american Art Miller. Meciul urmează să aibă loc la data de 2 octombrie.

MECI ATLETIC CEHOSLOVACIA—FINLANDA

La Praga se desfășoară dubla întîlnire atletică dintre selecționatele Finlandei și Cehoslovaciei. După prima zi, la masculin conduc oaspeții cu 60—46, iar la feminin gazdele cu 42—31. Iată cîteva rezultate: masculin: 110 mg. — Nadeniczek (C) 13,7; greutate — Yrjola (F) 18,98 m; ciocan — Koarki (F) 65,66 m; 1 500 m — Penkava (C) 3:40,3; feminin: înălțime — Hubnerova (C) 1,80 m; 400 m — Strandvall (F) 53,9; greutate — Fibingerova (C) 16,46 m.

Redacția și administrația: str. Vasile Conta nr. 16 | telefoane: centrală 11 10 05, secția corespondenți 11 51 09, interurban 72 și 286 | telex: sportrom buc. 180. Tiparul: I. P. „Informația", București 40368

PROLETARI DIN TOATE ȚĂRILE, UNIȚI-VĂ!

sportul

ZIAR AL CONSILIULUI NAȚIONAL PENTRU EDUCAȚIE FIZICĂ ȘI SPORT

ANUL XXVI — Nr. 1029 (6463) 4 PAGINI 30 BANI Luni 21 septembrie 1970

DINAMO, LA OBSTACOLE ECHIPE, ȘI IOSIF MOLNAR

LA DRESAJ — CAMPIONI REPUBLICANI LA CĂLĂRIE

Oscar Recer, unul din autorii victoriei echipei Dinamo în proba de obstacole

Ieri dimineață, timp de aproape 5 ore, spectatorii prezenți la baza din Calea Plevnei au asistat la un adevărat festival hipic, prilejuit de disputa concurenților înscriși în cea mai dificilă probă de dresaj — categoria grea — și în proba de obstacole pentru echipe.

La fel ca și la proba de dresaj, categorie semigrea, și ieri s-au prezentat pe pistă doar concurenți de la clubul Steaua, **Iosif Molnar** cu **Argint** și-a demonstrat încă o dată realele sale calități, obținînd punctajul cel mai mare. El a executat foarte bine galopul mijlociu pe stîngul, 15 schimbări de picior la un timp, pasul îngrămădit, comițînd, totuși, unele erori la pasul mijlociu și la semipirueta la dreapta. Principalul său adversar, **Nicolae Mihalcea** cu **Domino**, deși a executat bine galopul mijlociu pe stînga, trapul îngrămădit și semipirueta la dreapta, a greșit la primul piafeu, la pornirea în pasaj, precum și la al doilea piafeu de 10—12 bătăi. Cel de al treilea concurent **Dumitru Velicu** cu **Bolero** a avut, în

Emanuel FANTANEANU

(Continuare în pag. a 2-a la rubrică)

CUPLAJUL INTERBUCUREȘTEAN A FAVORIZAT ASCENSIUNEA ECHIPELOR PROVINCIALE!

● Un singur punct obținut în deplasare! ● Nou record de goluri: 21 (doar două, însă, în cuplajul interbucureștean) ● O repriză electrizantă la Iași ● Băcăuanii, irezistibili pe teren propriu ● Politehnica Iași și U.T.A. ocupă fotoliul de orchestră

Între o miercure a „cupelor europene" și o alta a verificărilor loturilor naționale, campionatul și-a văzut de... drum, disputîndu-și etapa a IV-a După aproape doi ani, ne-am reîntîlnit cu cuplajele interbucureștene. Amintirea lor, amintirea neuitatelor jocuri, Steaua—Rapid și Dinamo—Progresul de altă dată, a adus în tribunele stadionului „23 August" din Capitală vreo 50 000 de iubitori ai fotbalului. Dar, după atîta „pauză", parcă și echipele au fost marcate de revederea tîrzie, împărțindu-și punctele fără prea mari revărsări de energie, deși era multă tinerețe pe gazon. Două goluri pentru 180 de minute de joc înseamnă cam puțin, mai ales că etapa a IV-a a consemnat un record în materie: ieri s-au înscris 21 de goluri! De notat faptul că cele două egaluri bucureștene au favorizat ascensiunea în clasament a echipelor provinciale.

În provincie, oaspeții au smuls o singură remiză: după un scor de rugby (3—3), Farul a izbutit să plece cu un punct de la Cluj, al treilea pe care C.F.R.-ul îl pierde pe teren propriu. Egala lui Feijenoord a învins Petrolul, dar nu atît de convingător după cum ne-am fi așteptat. Să fie de vină euforia draw-ului de la Rotterdam, sau — pur și simplu — oboseala?

După etapa de ieri, se vede treaba că va fi greu pentru cei ce vor veni la Bacău. După Petrolul, F.C. Argeș a fost obligată să încline steagul la un scor de forfait. În fine, pe Copou, elevii lui Mărdărescu au arătat că n-au glumit la București, marcînd cele mai multe goluri ale etapei.

Neagu a țîșnit în stilul său impetuos — un șut plasat — și Rapid conduce cu 1—0...
Foto: THEO MACARSCHI

REZULTATE TEHNICE

POLITEHNICA—„U" CLUJ	4—2	(1—1)
PROGRESUL—DINAMO BUCUREȘTI	0—0	
STEAGUL ROȘU—C.F.R. TIMIȘOARA	1—0	(0—0)
C.F.R. CLUJ—FARUL	3—3	(1—1)
DINAMO BACĂU— F.C. ARGEȘ	3—0	(2—0)
STEAUA—RAPID	1—1	(1—1)
U.T.A.—PETROLUL	2—0	(0—0)
UNIV. CRAIOVA—JIUL	1—0	(1—0)

ETAPA VIITOARE

(27 SEPTEMBRIE)

C.F.R. Timișoara—Dinamo București
Farul—Progresul
„U" Cluj—Steagul roșu
Petrolul—Universitatea Craiova
F. C. Argeș—Politehnica
Jiul—C.F.R. Cluj
Steaua—Dinamo Bacău
Rapid—U.T.A.

CLASAMENTUL

1—2. Politehnica Iași	4	3	0	1	9—6	6
U.T.A.	4	3	0	1	6—3	6
3. Steagul roșu	4	3	0	1	4—2	6
4. Univ. Craiova	4	3	0	1	3—2	6
5—6. Farul	4	2	1	1	7—6	5
Progresul	4	2	1	1	3—2	5
7. Dinamo Buc.	4	2	1	1	4—4	5
8. Dinamo Bacău	4	2	0	2	9—4	4
9. Steaua	4	1	2	1	6—5	4
10. „U" Cluj	4	2	0	2	7—7	4
11. Rapid	4	1	2	1	2—2	4
12. Petrolul	4	1	1	2	3—8	3
13. C.F.R. Timișoara	4	1	0	3	2—3	2
13. F.C. Argeș	4	1	0	3	4—6	2
15. Jiul	4	0	1	3	1—5	1
16. C.F.R. Cluj	4	0	1	3	4—9	1

CLASAMENTUL GOLGETERILOR

După disputarea a patru etape, în clasamentul golgeterilor conduc **Caranian, Adam, Lupulescu, D. Ene, și D. Georgescu** — cu cîte 3 goluri, Tătaru, O. Ionescu, Pescaru, Pană, Domide, Barbu, Bojin, Goliac și Cuperman — cu cîte 2 goluri.

ECHIPA ETAPEI

Răducanu
Romilă — Lupescu — Stoicescu — Codrea
Goliac — Ștefănescu
Incze — Tătaru — D. Georgescu — O. Ionescu

BALANȚA

Ce înseamnă, de fapt, revenirea Progresului în prima divizie? Veți spune, desigur, **reconstituirea Cuplajului.** Dar asta este doar partea formală a lucrului. Progresul, care a fost aproape întotdeauna „a patra putere" în fotbalul bucureștean, are, după cum ați văzut și ieri, puterea de a „remiza" cu **eternul favorit** Dinamo și de a face din Rapid—Steaua un meci de ... deschidere.

„Deschiderea" de ieri a avut mai mult stil. Poate pentru că echipele au acceptat acel 1—1 după cel mult o oră de joc. Steaua, s-a văzut din nou, are mai multă disciplină, dar rafinamentul lui Dumitru conferă echipei feroviare mai mult farmec. De altfel, diferența de stil e netă. Steaua e, poate, singura noastră echipă care n-a renunțat la extremele WM-ului, forțată de faptul că de la **Voinea cel tînăr** nu găsește un vîrf veritabil. Rapid, în schimb, a renunțat de mult la extreme, forțat, și el, de personalitatea lui Neagu, care dictează asupra structurii echipei, așa cum un Dumitriu II a făcut-o ieri într-un mod și mai tranșant.

„Vedeta" Dinamo—Progresul ne-a oferit un de loc paradoxal echilibru. În măsura în care vîrfurile de atac pot fi luate drept etalon în stabilirea raportului de forțe, ieri Dudu Georgescu a fost mai bun decît Doru Popescu. (Omițînd numele lui Dumitrache în meciul vîrfurilor, sper să nu scandalizez pe nimeni: Dumitrache se retrage tot mai mult din focul bătăliei)... E adevărat, **tripla croșetă** din repriza a doua a fost la fel de frumoasă ca și aceea de la Guadalajara, dar locul lui Dumitrache e în prima linie, mai ales că aptitudinile lui **combinative** sînt mult mai puțin strălucite.

Cuplajul de ieri ne-a prezentat „patru vîrfuri".

Cel mai rasat rămîne Neagu, care știe, ca nimeni altul, să atace direct, „la baionetă".

Doru Popescu are dispoziții de joc mult prea fluctuante, fiind și incomodat de marcajul strict.

Dudu Georgescu a ajuns **vîrf** mai mult pentru că e „premiantul promoției Progresul". Aș vrea să mă înșel cînd afirm că Dudu, în ciuda calităților incontestabile, nu pare să aibă viteza de reacție necesară unui **vîrf** 1970, adică viteza de reacție care a făcut din Dumitrache un șef de atac, ieri, determinînd, totodată, și ștergerea întregii rubrici a defectelor sale.

În sfîrșit, Steaua ne-a prezentat, ca de fiecare dată, un **vîrf-carusel,** în care Tătaru, Dumitriu III, Iordănescu (mîine) și nu numai ei apar în fața golului prin rotație. Formula e, desigur, singura posibilă, Steaua neavînd un vîrf sută la sută. Numai acest mare jucător care a fost Constantin a putut fi timp de trei ani consecutiv golgeterul campionatului, „din poziția a doua".

...S-a reluat, deci, Cuplajul, sub semnul egalității. Sîntem, dacă nu mă-nșel, în preajma zodiei Balanței.

IOAN CHIRILĂ

Pe marginea întrecerilor de pe „Republicii"

CE LE LIPSEȘTE ATLEȚILOR ROMÂNI?

Patru specialiști, Imre Nemeth, Mary, Hartman, Alessandro Calvesi și Eddy Ottoz au făcut observații interesante

Bilanțul atleților români la finele patrulaterului cu Elveția, Italia și Ungaria și al triunghiularului (feminin) cu Anglia și Ungaria a fost nefavorabil: din cele 5 meciuri bilaterale, am cîștigat unul singur (cu Elveția) și am pierdut patru. Dacă în ceea ce privește concursul atleților nu puteam întrezări victorii asupra Italiei și Ungariei (dar scoruri mai strînse erau pe deplin posibile), în schimb, performanțele din acest sezon ale atletelor noastre ne dădeau suficiente speranțe (chiar și cu absența Marianei Goth) în obținerea unei duble victorii. Dar Virginia Bonci nu a sărit decît 1,67 m la înălțime, Ileana Silai a pierdut cursa de 800 m, iar Mariana Filip și Doina Bădescu au mers cu mult sub posibilități la 400 m, anulînd astfel eforturile coechipierelor.

Ce a lipsit sportivilor români pentru a obține rezultate superioare? Am adresat această întrebare cîtorva dintre specialiștii oaspeți, prezenți în aceste zile pe „Republicii". Și iată răspunsurile lor:

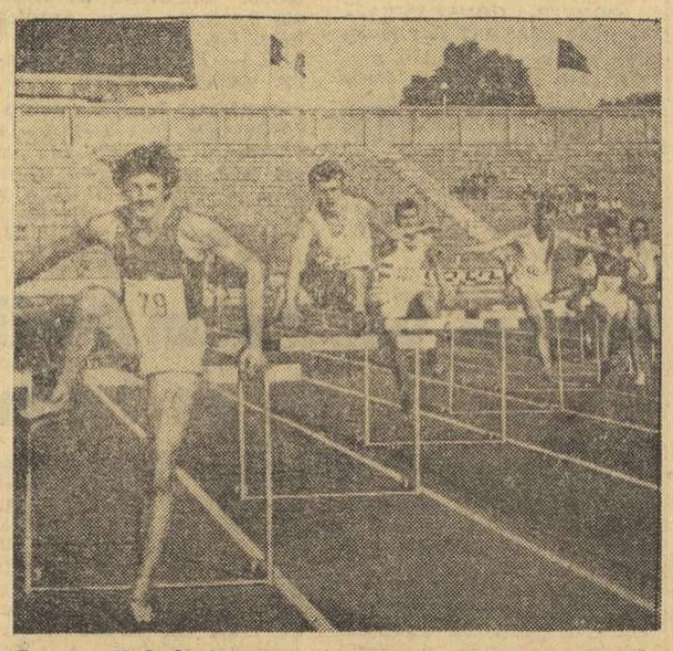

Concurenții de la 400 mg au trecut peste gardul al treilea. În prim plan italianul Ballati, românul Burcă și ungurul Koppany

IMRE NEMETH (Ungaria) campion olimpic la aruncarea ciocanului în 1948, la Londra: **„O echipă fără aruncători de valoare nu se poate impune pe plan internațional; alergătorii și săritorii au dese fluctuații de formă, spre deosebire de aruncători care sînt mai constanți. Și la București, reprezentanții Ungariei au obținut 6 victorii duble, care au totalizat aproape o treime din punctele realizate de întreaga echipă masculină, asigurîndu-ne succesul în cele trei meciuri**

Adrian VASILIU

(Continuare în pag. a 2-a la rubrică)

Azi și mîine, pe Snagov

FINALELE CANOTORILOR

Canotorii își vor cunoaște **campionii sezonului 1970,** la capătul regatei de două zile care începe azi pe clasica pistă a Snagovului. Din păcate, la startul finalelor ediției actuale vor fi prezenți (din motive mai mult sau mai puțin obiective) și mai puțini competitori ca de obicei, reprezentînd doar centrele nautice București, Timișoara, Arad, Tg. Mureș. Din această cauză ședința tehnică de ieri a fixat desfășurarea finalelor doar pe două zile (comprimînd programul inițial mai extins), numai trei probe masculine necesitînd departajarea prin serii. Astfel, **astăzi** începînd **de la ora 9,** schifiștii se vor întrece în **calificări** la 4+1, simplu, și dublu. Programul de **mîine** va fi, în schimb, mai bogat. De la ora 9 recalificările apoi de la 11. (din sfert în sfert de oră) **finalele feminine: 4+1 rame, simplu, 4+1 vîsle, dublu, 8+1.** Campionatul se va încheia după-amiază, cu **finalele masculine.** De la ora 15,30, în ordinea clasică: **4+1, 2 fără cîrmaci, simplu, 2+1, 4 fără cîrmaci, dublu și 8+1.**

Cu toată penuria de **finaliști,** se așteaptă (la unele probe, cel puțin) o dispută echilibrată și — să sperăm — rezultate valoroase. Aceasta, avînd în vedere că în ediția precedentă la băieți a existat o concurență strînsă între Dinamo (4 titluri) și Steaua (3), iar la fete cele 5 titluri a fost cucerite de patru cluburi (C.N.U. 2, Dinamo, Voința Buc. și U.T.A.), echilibru care se menține.

Fruntașele clasamentelor campionatului de handbal:

UNIVERSITATEA TIMIȘOARA (F) ȘI DINAMO BUCUREȘTI (M), ÎNVINSE!

TEXTILA BUHUȘI—UNIVERSITATEA TIMIȘOARA 13—10 (4—4). După un joc echilibrat în prima repriză, formația locală a evoluat, în continuare, fără greșeală. Campioanele au jucat slab, îndeosebi în apărare. Cele mai eficace jucătoare au fost: Szekely (4), Asevoaie (3) de la gazde și Neghină (4), Metzenrath (3) de la studente. A arbitrat foarte bine C. Căpățînă și T. Ene (Buzău). **(I. Vieru** - coresp.).

RULMENTUL BRAȘOV—I.E.F.S. 8—14 (4—6). Meci deosebit de spectaculos, de bun nivel tehnic în care studentele s-au impus printr-o mai judicioasă organizare a acțiunilor ofensive. Principalele realizatoare: Oancea (3), Naco (3) — Rulmentul; Băicoianu (7), Bunea (5) — I.E.F.S. Au condus bine O. Popescu—Gh. Mateescu (Municipiul Gh. Gheorghiu-Dej). **(C. Gruia,** coresp. principal).

VOINȚA ODORHEI—C.S.M. SIBIU 10—6 (8—4). Partidă echilibrată în care gazdele s-au impus în ultimele minute de joc, cîștigînd pe merit. Cele mai multe puncte au înscris Mikloș (4), Maghiary (3) — Voința; Brezaie (4) — C.S.M. Sibiu. Au arbitrat bine V. Proorocu și O. Velicu (Ploiești). **(A. Pialoga**-coresp.).

MUREȘUL TG. MUREȘ—CONSTRUCTORUL TIMIȘOARA 9—4 (4—1). Gazdele au obținut prima victorie datorită unui joc mai bine gîndit. Cele mai eficace jucă-

(Continuare în pag. a 2-a la rubrică)

IUGOSLAVIA — ROMÂNIA 6-5 în meciul internațional de șah

ASTĂZI, ÎNTRERUPTELE

BRAȘOV, 20 (prin telefon, de la corespondentul nostru). Întîlnirea internațională de șah dintre echipele României și Iugoslaviei a început sîmbătă sub auspicii favorabile formației noastre: la încheierea a 5 partide ea conducea cu scorul de 3—2 (Nicolau — Lazarevici 1—0, Polihroniade — K. Jovanovici remiză, Teodorescu — Stadler remiză, Reicher — Vujanovici 1—0, Pogorevici — G. Jovanovici 0—1).

Turul doi a marcat un puternic reviriment al oaspeților, care au reușit să egaleze și să ia conducerea în acest meci. Vujanovici a cîștigat la Reicher, G. Jovanovici la Pogorevici, în timp ce partidele Polihroniade — K. Jovanovici și Șimu (care a înlocuit-o pe Gogîlea) — Kalchbrenner au fost remize. În aceeași seară, Baumstarck și Pihajlici și-au împărțit victoriile: românca a cedat întrerupta din turul I, iugoslava pe aceea din turul doi.

În felul acesta, înaintea desfășurării partidelor întrerupte, formația Iugoslaviei conduce cu scorul de 6—5. Luni urmează să fie reluate partidele neterminate: Makai — Kurej (din ambele tururi), Gogîlea — Kalchbrenner, Nicolau — Lazarevici și Teodorescu — Stadler.

Carol GRUIA

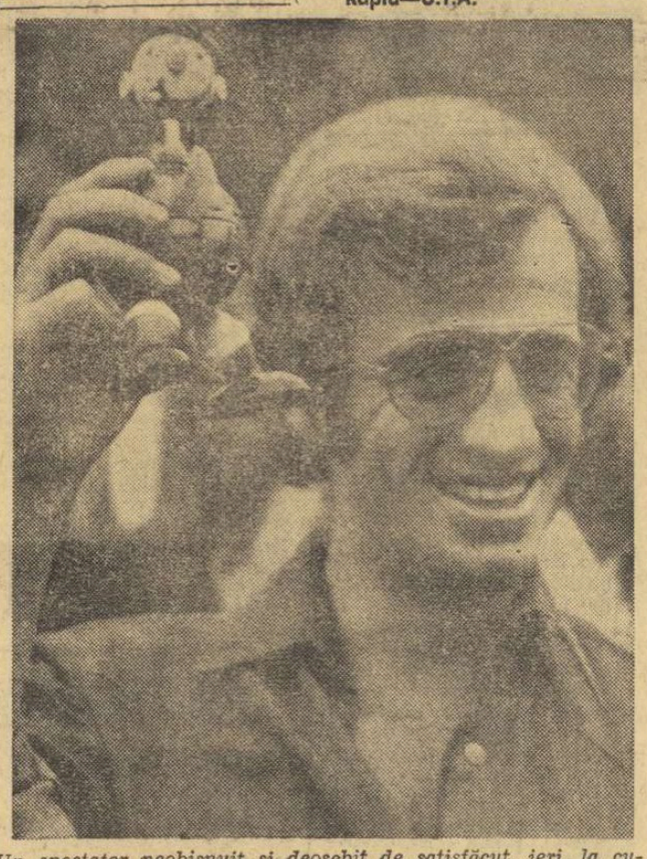

Un spectator neobișnuit și deosebit de satisfăcut, ieri, la cuplajul fotbalistic: Jean-Paul Belmondo, care pare încîntat de noua sa cunoștință „Ilie Pronosport"
Foto: N. DRAGOȘ

Campionatele naționale de ciclism

FLORIAN NEGOESCU (STEAUA) „SENIORUL" VITEZIȘTILOR

Și în **proba de viteză a seniorilor** — din cadrul finalelor **campionatelor naționale de ciclism** — sărăcie de concurenți (cu unul în plus — 12, față de juniorii mari). După consumarea a 6 serii de CONTRATIMP, a recalificărilor și sferturilor, au urmat primele confruntări decisive — **semifinalele.** În cea dintîi, **Florian Negoescu** (12,5) îl întrece aproape la limită pe **Ștefan Leibner,** iar în a doua **George Negoescu** (12,6) îl depășește pe **Marin Ioniță.** Apoi, în finala mică (loc 3—4), Leibner învinge de două ori (12,3. respectiv 12,0) pe Ioniță, cu oarecare dificultate în manșa a doua. În fine, **lupta decisivă pentru titlu, dintre frații Negoescu** revine lui **Florian** (12,6, respectiv 12,6) care cîștigă în fața lui George spectaculos, menținîndu-se astfel și în acest sezon în fruntea viteziștilor seniori. **Clasament final: 1. FL. NEGOESCU (Steaua), 2. G. Negoescu (Steaua), 3. St. Leibner (Dinamo).**

Reuniunea de duminică, de pe velodromul Dinamo, a fost încheiată de finala PROBEI CU ADIȚIUNE DE PUNCTE **pentru juniori mici.** Îmbucurător startul destul de bogat: 32 alergători. După un aproximativ echilibru pe prima jumătate a cursei, Tudor și Voican s-au detașat menținînd în permanență un avans de 100—150 m și acumulînd astfel puncte prețioase. Plutonul nu i-a ajuns decît după... ultimul sprint. **Clasament final: 1. GHEORGHE Tudor (Steaua) 36 p, 2. N. Voican (Sc. sp. 3) 28 p, 3. M. Roșu (Dinamo) 10 p, 4. Gh. Pîrvulescu (Steaua) 8 p.**

Finalele campionatelor de pistă continuă marți cu proba de **1 000 m start de pe loc seniori,** unde așteptăm o nouă performanță de valoare.

N. MARDAN

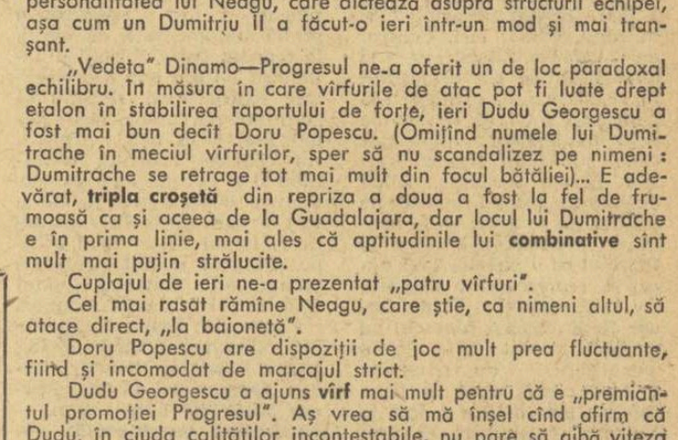

Frații Florian și George Negoescu se pîndesc într-un „surplace" din prima manșă a finalei de viteză

— ATLETISM —

(Urmare din pag. 1)

bilaterale. Ei bine, după părerea mea, tocmai aceste probe de aruncări au constituit punctul slab al echipei române. Lucrul mă surprinde deoarece atleți ca Gagea sau Naghi au un gabarit corespunzător obținerii unor performanțe de valoare. LE LIPSEȘTE, în mod cert, FORȚA NECESARĂ ȘI NICI TEHNICA LOR NU ESTE STRĂLUCITĂ. Diferența de aproape 54 de metri, ce reiese din totalizarea tuturor aruncărilor reprezentanților Ungariei și României este, altfel, greu de explicat.

MARY HARTMAN (Anglia), membră a comisiei feminine din I.A.A.F.: „Și aici, la București am auzit vorbindu-se în termeni elogioși de acest faimos finiș britanic. Vă rog să mă credeți — și prezența mea de mai bine de 35 de ani pe mai toate pistele celebre din lume poate repezenta un gir suficient — că se exagerează puțin. Atleții britanici au fără îndoială certe calități pentru o alergare naturală și un simț dobîndit de-a lungul a sute și mii de curse de a-și doza eforturile de o asemenea manieră pentru ca ultima linie dreaptă să-i găsească cu forțe mai proaspete decît pe adversarii lor. Cu acest simț nu te naști și nici nu-l poți obține la antrenament; îl capeți alergînd tot timpul, participînd permanent la concursuri cu fel și fel de adversari. Or TOCMAI ACEST LUCRU PARE SĂ LIPSEASCĂ ATLETELOR ROMÂNCE. În ceea ce o privește pe Silai, de pildă, cred că dacă ar fi imprimat un ritm mai rapid cursei de 800 m, mergînd într-un tempo de 2:02,0—2:03,0, Stirling (n.r. cîștigătoarea) nu ar fi rezistat".

ALESSANDRO CALVESI (Italia): „Nu înțeleg de ce unii dintre atleții dv. concurează atît de crispați. Urmăriți cu atenție cu cîtă dezinvoltură sare Viorica Viscopoleanu și cu cîtă încordare fac același lucru Sărucan sau Zaharia. Acestora din urmă (și exemple mai pot să vă ofer) le apar gesturi nefirești în alergare, în zborul deasupra gropii cu nisip, care înseamnă centimetri în minus".

EDDY OTTOZ (Italia), fost campion european la 110 m garduri, actualmente reporter al cotidianului „CORRIERE DELLO SPORT": „Atleții români nu sînt lipsiți de calități și acest lucru se poate observa cu ușurință. Din păcate însă, NU ȘTIU SĂ CONCUREZE. Exemple? Rememorați cursa lui Rățoi (la 400 mg), a Ilenei Silai, a fetei acelea blonde cu codițe de la 400 m (n.r. Mariana Filip), a alergătorilor de la 800 m sau 1500 m; fie că au plecat prea puternic, fie că au atacat cînd nu trebuia, ei au terminat fără excepție, DESTUL DE GREU, fiind uneori întrecuți chiar pe linia de sosire. Și am mai observat ceva: AVEȚI INDIVIDUALITĂȚI CERTE, MARI CAMPIONI, DAR NU O ECHIPĂ OMOGENĂ SUFLETEȘTE, UN TOT COMPACT CA CEL AL „SQUADREI AZZURRA" sau MAI ALES AL UNGARIEI CÎȚI DINTRE COECHIPIERII LUI PIȘTALU (despre care nici nu auzisem pînă la București), AFLAȚI PE GAZON, S-AU DUS SĂ-L FELICITE PENTRU FRUMOSUL SĂU RECORD? Să știți că nu ați fi numărat prea mulți dacă ați fi avut curiozitatea. Am trăit mulți ani pe această pistă magică și știu foarte bine ce înseamnă un strigăt de încurajare la momentul oportun (chiar și din fundul tribunei), o mînă caldă, prietenească, sau o observație critică (atunci cînd trebuie) în această luptă crîncenă cu acele cronometrului sau cu ruleta de măsurat...

Post scriptum la concursul din București

În cele două reuniuni atletice de pe Republicii am notat, și nu de puține ori, performanțe de bună valoare mondială, iar dacă țăria vîntului, care a suflat în ambele zile, nu ar fi deranjat evident, mai ales pe sprinteri, „recolta" putea fi mai bogată.

Remarcabile, săritura de 5,30 m a lui **Renato Dionisi** (sectorul prăjinei de pe stadionul nostru pare a fi propice trecerii marilor înălțimi) și cursele compatriotului său **Franco Arese**, în stilul marilor campioni ai pistei, aruncarea de 19,46 m a lui **Vilmoș Varju** și rezultatul de 23,6 (la 200 m) al sprinterei maghiare **György Balogh.**

Printre performerii concursului se numără și cîțiva reprezentanți ai țării noastre: **Valeria Bufanu** cu 13,5 (100 mg) și 11,6 (100 m), **Viorica Viscopoleanu** (6,50 m — lungime), **Lia Manoliu** 58,42 m și **Olimpia Cataramă** 58,26 m la disc, **Șerban Ioan** (2,15 m — înălțime) sau **Dinu Pîștalu** (5,10 m — prăjină). Vom nota, de asemenea, calitățile deosebite ale alergătoarelor britanice, care au înclinat balanța victoriei în favoarea echipei lor în triunghiularul feminin.

VALERIA BUFANU

Fără vîntul care vineri a suflat puternic din față este indiscutabil că Valeria Bufanu n-ar mai fi realizat 13,5 s la 100 mg (rezultat pe care l-a obținut, în acest sezon, nici nu mai ținem minte de cîte ori) ci o performanță mai bună cu cel puțin o zecime de secundă. Dar Valeria a avut și simbătă toate motivele să fie din nou supărată pe... vînt! Luînd startul în cursa de 100 m plat, ea s-a clasat pe locul secund, cu un timp excelent: 11,6 secunde. Nu încape îndoială că în condiții de „calm plat" alergătoarea de la Rapid ar fi putut înregistra poate chiar și un nou record republican al probei.

Evident pentru oricine, Valeria Bufanu deține o formă sportivă superioară care n-a fost totuși concretizată prin cifrele de care ea este în stare. Dar sezonul de concursuri încă nu s-a încheiat și numai peste cîteva zile Bufanu o va reîntîlni, în cursa peste garduri, pe fosta recordmană a lumii Tereza Sukniewicz, în cadrul meciului feminin România — Polonia.

Cele mai mari surprize ale reuniunilor de vineri și simbătă pot fi considerate victoria lui Encsi la aruncarea ciocanului asupra lui G. Zsivotzki (prima înfrîngere din ultimii 6 ani a campionului olimpic în fața unui compatriot), ca și insuccesul Ilenei Silai în cursa de 800 m.

Încercînd să clasificăm echipele prezente în întreceri pe baza unui punctaj de 9—7—6—5—4—3—2—1 (pentru patrulater) și, respectiv, 7—5—4—3—2—1 (triunghiular) vom căpăta următoarea ordine: 1. **Ungaria** 213 p, 2. **Italia 176 p**, 3. **România** 160 p. 4. **Elveția** 96 p, la masculin și 1. **Anglia** 94 p, 2. **Ungaria** 91 p, 3. **România** 89 p la feminin. Pe categorii de probe, atleții din Ungaria au dominat la sprint (51 p), și aruncări (64 p), italienii la semifond, fond și garduri (70 p), iar românii la sărituri (56 p), în timp ce în întrecerile feminine, Anglia s-a impus la alergări, România la sărituri și Ungaria la aruncări.

— a. v. —

— HANDBAL —

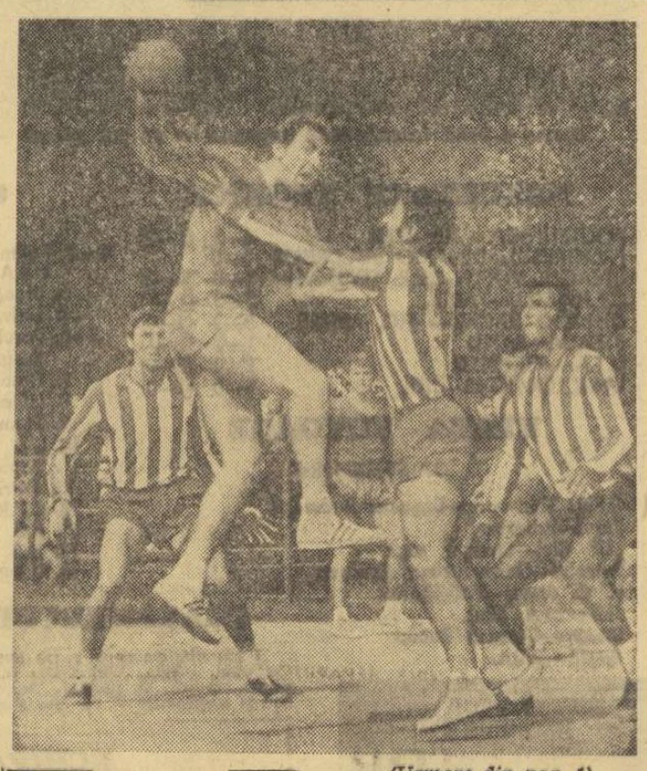

(Urmare din pag. 1)

Mureșan, *unul dintre cei mai activi jucători ai echipei Voința București, șutînd la poartă în meciul cu Politehnica Galați.*

toare Cordoș (3), Mathe (3) de la Mureșul; Bratie (2) de la Constructorul. Au condus corect Gh. Lungu (Brașov) și R. Tischler (Făgăraș). (I. PĂUȘ-coresp.).

MASCULIN

VOINȚA BUCUREȘTI—POLITEHNICA GALAȚI 23—14 (12—5). Așteptată cu un justificat interes (după surprinzătoare victorie asupra Stelei), evoluția studenților gălățeni a dezamăgit prin maniera dezordonată în care aceștia au jucat, prin sumedenia de proteste la deciziile arbitrilor și prin duritățile folosite în jocul de apărare. Ei au avut doar două „sclipiri" corespunzătoare începutului reprizelor. În rest, Voința a avut o sarcină ușoară, dominîndu-și copios adversara. Au marcat cele mai multe puncte Mureșan (10) — Voința, respectiv Pădure (6) — Politehnica. Au arbitrat, cu greșeli, V. Cojocaru și I. Mihăilescu (Craiova). **Horia ALEXANDRESCU.**

POLITEHNICA TIMIȘOARA—DINAMO BUCUREȘTI 11—7 (6—2). A fost una dintre cele mai disputate partide vizionate la Timișoara. Studenții au jucat atent în apărare avînd în portarul Demian un jucător în excelentă formă. Gazdele au condus în permanență (min. 15 4—0; min. 50 10—2!). Timișorenii au obținut o victorie meritată. Cele mai multe puncte au înscris Cîrlan (4), Gunesch (3) pentru Politehnica, Moldovan (3), Papp (2) pentru Dinamo. Au arbitrat corect P. Radvani (Cluj) și A. Barabaș (Odorhei). **(P. Arcan-coresp. principal).**

UNIVERSITATEA CLUJ—UNIVERSITATEA BUCUREȘTI 9—10 (5—4). După prima repriză în care clujenii au condus în permanență, bucureștenii ies mai decis la atac și reușesc să egaleze în min. 40: 8—8. Oaspeții reușesc să înscrie golul victoriei cu puțin timp înaintea fluierului final. Principalii realizatori Capră (3)—„U" Cluj; Chicid (5),—„U" București. Au condus bine H. Boscher și I. Dobre (Brașov). **Nușa DEMIAN.**

DINAMO BACĂU—ȘTIINȚA LOVRIN 18—9 (8—4). În prima parte a jocului oaspeții au prelungit mult atacurile în scopul obținerii unui rezultat cît mai strîns. După pauză însă băcăuanii au acționat mai bine în atac și au cîștigat pe merit. Principalii realizatori: Both (4), Costache (4), Gherghevici (4)—Dinamo, Rieselmayer—Știința. Au condus D. Racoveanu (foarte bine) și T. Curelea (satisfăcător)—Buc. **(Sile Nenita-coresp.).**

DINAMO BRAȘOV-STEAUA 14—15 (9—10). Jocul curajos și viguros al dinamoviștilor a ținut în șah echipa campioană și numai ratările din ultimele minute i-au împiedicat să obțină un meritat rezultat de egalitate. Principalii realizatori: Schmidt (4), — Dinamo, Birtolom (7) Steaua. Au condus foarte bine A. Codreanu — R. Fligel (Timișoara). **(V. Popovici-coresp.)**

— CĂLĂRIE —

(Urmare din pag. 1)

ansamblu, o evoluție destul de bună.

Clasament final: 1. IOSIF MOLNAR cu **Argint** 936 p **— campion republican, 2. Nicolae Mihalcea cu Domino** 909 p, **3. Dumitru Velicu** cu **Bolero** 906 p.

La proba de obstacole, pentru echipe, au participat călăreți reprezentînd A.S. Recolta Mangalia, A.S.A. Cluj, C.S.M. Sibiu, Dinamo, C.S. Petrolul, C.S.M. Iași, Centrul de călărie București și Steaua. Proba s-a desfășurat în două manșe, urmînd ca punctajul total să se acorde prin adiționarea punctelor celor mai buni trei călăreți din fiecare formație. După disputarea primei manșe pe primul loc se aflau — la egalitate — echipele **Dinamo** și **Petrolul** cu 0 puncte. Trei din cei 4 reprezentanți dinamoviști **(Constantin Vlad, Oscar Recer, Eugen Ionescu)** au parcurs traseul fără nici o penalizare numărîndu-se printre pretendenții la titlu. Replica petroliștilor a fost la înălțime reușind și ei prin **Andrei Kadar** cu Bicaz, **Dan Mihăilescu** cu Aprod, **Nicolae Burghelea** cu Jul, să nu doboare nici un obstacol, păstrîndu-și astfel intacte șansele în lupta pentru titlu. Călărețiii de la **Steaua** se aflau în poziția a treia datorită unei erori de parcurs comise de **Cornel Ilin** cu **Zefir.** În manșa a doua, cei care reușesc să termine fără nici un punct penalizare sînt tot concurenții de la **Dinamo** și **Petrolul,** în timp ce celalte reprezentative, cu excepția celei de la Sibiu, au o evoluție ceva mai slabă.

Pentru desemnarea campioanei a fost necesară o probă suplimentară de baraj, la cronometru. Călărețiii dinamoviști au din nou o comportare foarte bună, reușind să termine parcursul fără penalizare. Dar, nici petroliștii nu cedează cadența, terminînd și ei barajul cu 0 puncte. Pentru departajare juriul a fost nevoit să ia în considerare timpul celor două echipe. Dinamo a fost declarată campioană datorită unui timp mai bun cu 9,3 secunde.

Clasament final: 1. DINAMO (Constantin Vlad cu Jac, **Oscar Recer** cu Sondor, **Eugen Ionescu** cu Gama, **Mircea Silea** cu Lama) 0 p **— campioană republicană, 2. Petrolul** 0 p, 3. **C.S.M. Sibiu** 12½ p, 4. **Steaua** 16 p, 5. **C.C.B.,** 18 p, 6. **C.S.M. Iași** 32 p.

— BOX —

„SCHIMBURI" IRONICE ÎN AFARA RINGULUI!

24 de boxeri, majoritatea juniori, și-au disputat simbătă seara „Cupa Școlarul". Cum se întîmplă de fiecare dată cînd galele de box sînt lipsite de „capete de afiș", și de data aceasta reuniunea n-a fost onorată decît de un număr foarte redus de spectatori. Antrenorii continuă să nu-și programeze elevii în gale amicale, de teama de a nu-i forța înaintea apropiatelor confruntări pentru titlurile de campioni ai municipiului București! Și astfel, reuniunile de cartier, cum a fost și cea de simbătă, se desfășoară în anonimat, în fața cîtorva zeci de microbiști. Credem că în sfîrșit, Comisia municipală se va decide să-i oblige pe antrenori (prin rotație) ca la astfel de gale să prezinte și una sau două perechi de boxeri cunoscuți, pentru a da reuniunilor „sare și piper".

Am asistat, la încheierea galei, la un schimb amuzant de cuvinte între antrenori, la o adevărată tîrguială cu privire la echipa cîștigătoare a „Cupei Școlarul". Neexistînd un regulament al competiției, care să precizeze modul cum se face punctajul, delegatul general al galei a decis ca trofeul să fie atribuit echipei Clubului sportiv școlar. Cît ai bate din palme, antrenorul M. Diaconescu a înșfăcat cupa, dar și antrenorul de la Olimpia (Șt. Iordache) și-a revendicat trofeul. De aici, discuții neprincipiale, tot felul de „schimburi" ironice și îndemnuri la contestație. **(R.C.)**

— Hipism —

MÎNJII AU REALIZAT NOI RECORDURI

Realizarea indicilor de plan, ca și profilarea la orizont a comisiei de clasare au fost „forța motrice" care a determinat ieri pe antrenori și pe driveri să solicite din nou elementele respective pentru ameliorarea unor recorduri. Deși, de data acesta, vremea a fost neprielnică, evoluția concurenților a fost, în general, foarte bună.

Cei doi corifei ai antrenorilor, **Mircea Ștefănescu** și **Gheorghe Tănase**, au fost — o dată mai mult — pe primul plan al rezultatelor, fiecare obținînd cîte două victorii. Primul a cîștigat cu Filemon și Sadea, iar secundul cu Tamisa și Tapir. **Toduță** și **Nacu** au contribuit la realizarea unor atari succese conducînd foarte frumos pe Filemon și Tamisa. Și **Onache** a manifestat o sete... de victorii, cîștigînd cu Filtru și Distins, dar îi putem reproșa lipsa de sinceritate cu care a prezentat acești cai în evoluția anterioară. **Mihăilescu** a cîștigat cu Tanța după o cursă de finețe, iar **Avram** a reabilitat-o la recordul real pe Supapa, învingînd în ultimul fuleu, după ce a susținut-o foarte energic în lupta finală. În general, deci, ziua de ieri poate fi apreciată ca o „duminică liniștită", urmînd ca interesul major să-l culeagă reuniunea de duminică, cînd Talion, Talaz, și Seceriș vor face o nouă tentativă de record al pistei.

Rezultate tehnice: 1. Filtru (S. Onache), Pandelaș, Lăcaș 41,5, 2. Tanța (S. Mihăilescu), Koral, Osiris 32,3, 3. Distins (S. Onache), Martin, Hormon 34,5, 4. Tamisa (Al. Nacu), Mercur, Rima 39,5, 5. Tapir **(Gh. Tănase),** Silva, Mira 30,7, 6. Filemon (D. Toduță), Masca, Tăbăraș 36,9, 7. Supapa (G. Avram), Lavena, Simpatia 27, 8. Sadea (M. Ștefănescu), Obstacol, Safir 41,1.

Niddy DUMITRESCU

FOTBAL B

SERIA I: Sportul studențesc a cîștigat la Galați!

POLITEHNICA GALAȚI — SPORTUL STUDENTESC BUCUREȘTI 1—2 (0—1). Joc dramatic, în care victoria a revenit pe merit echipei bucureștene. La terminarea partidei, un grup de spectatori a încercat să găsească ca vinovat de înfrîngerea gălățenilor pe arbitrul N. Rainea, care a condus autoritar. În min. 73, Ungureanu (Politehnica) a fost eliminat pentru gest nesportiv. Au marcat: Pană (min. 7) și Ciornoavă (min. 80) pentru Sportul studențesc, Tănăsescu (min. 88) pentru Politehnica. **(T. Siriopol,** coresp.).

PROGRESUL BRĂILA—C.F.R. PAȘCANI 5—1 (1—0). Brăilenii au evoluat slab în prima parte și totuși au marcat un gol, prin Ologu (min. 24). După pauză, feroviarii au reușit să egaleze în min. 53 (autor: Ciupa). În continuare, jucătorii de la Progresul au evoluat foarte bine și au fructificat patru ocazii: Ologu (min. 70 și 75) și Plugaru (min. 58 și 85). Foarte bun arbitrajul lui R. Stîncan — București. **(N. Costin,** coresp. principal).

PORTUL CONSTANȚA—OȚELUL GALAȚI 1—0 (0—0) Joc echilibrat. Presiunii permamente exercitate de jucătorii de la Portul, oaspeții i-au răspuns printr-o apărare bine organizată și contraatacuri periculoase. Unicul gol a fost înscris de Biliboacă (min. 80). A arbitrat slab M. Cițu — București. **(L. Brukner,** coresp.).

DUNĂREA GIURGIU — S. N. OLTENIȚA 2—1 (2—0). În prima repriză, localnicii au aruncat în luptă tot potențialul de care dispun și astfel au marcat două goluri. După pauză, oaspeții au jucat mai bine și ar fi putut egala, însă Eftimescu a irosit două ocazii.

Au marcat: Lungu (min. 7 din 11 m și 30) pentru Dunărea, Dumitru Nicolae (min. 70) pentru S.N.O. A condus Costică Constantin — București. **(Tr. Barbălată,** coresp.).

A.S. ARMATA TG. MUREȘ — CEAHLĂUL PIATRA NEAMȚ 2—0 (1—0). În general, a fost un joc anost, cu obstrucții și durități din partea ambelor părți. Golurile au fost marcate de Caniaro (min. 17) și Gheorghe (min. 65, autogol). A arbitrat slab C. Ghiță — Brașov. **(C. Albu,** coresp.).

METALUL TÎRGOVIȘTE — METROM BRAȘOV 2—1 (2—0). Metalurgiștii au avut inițiativă în prima parte și au marcat două goluri prin Pîrvu (min. 35 și 37). După pauză, brașovenii au redus din handicap, prin Furnică (min. 65). A condus bine M. Bică — București. **(M. Avanu,** coresp. principal).

FLACĂRA MORENI — POIANA CÎMPINA 1—1 (0—1). Flacăra a făcut din nou un joc slab. De remarcat că în min. 2 Frățilă (Flacăra) a ratat un penalty. Au marcat: Pantelimon (min. 28) pentru Poiana, Both (min. 87) pentru Flacăra. A arbitrat foarte bine A. Munich — București. **(Gh. Ilinca,** coresp.).

METALUL BUCUREȘTI — ȘTIINȚA BACĂU 2—1 (2—1). În primele minute studenții au construit cîteva acțiuni periculoase și în min. 5 au deschis scorul, prin Pelea. În continuare, bucureștenii au preluat inițiativa și în două minute au reușit să egaleze și apoi să marcheze golul victoriei. Golurile bucureștenilor au fost realizate de Iancu (min. 35) și Dumitru Emil (min. 87). A arbitrat bine Ilie Hristea — Alexandria. **(A. Păpădie).**

CLASAMENT

1.	SPORTUL ST.	6	5	1	0	11—4	11
2.	A.S.A.	6	4	2	0	16—4	10
3.	Metalul Buc.	6	3	2	1	6—3	8
4.	Metalul Tîrg.	6	4	0	2	7—7	8
5.	Dunărea	6	4	0	2	5—7	8
6.	Progresul	6	3	1	2	11—6	7
7.	Ceahlăul	6	3	0	3	9—7	6
8.	Știința	6	3	0	3	7—7	6
9.	Portul	6	3	0	3	5—8	6
10.	Metrom	6	2	1	3	6—9	5
11.	C.F.R.	6	1	3	2	8—11	5
12.	Oțelul	6	1	2	3	6—7	4
13.	Poiana	6	1	2	3	4—7	4
14.	S.N.O.	6	1	2	3	4—8	4
15.	Politehnica	6	1	0	5	4—8	2
16.	Flacăra	6	0	2	4	6—12	2

ETAPA VIITOARE (27 septembrie): Oțelul Galați—Poiana Cîmpina, Știința Bacău—Portul Constanța, C.F.R. Pașcani — Politehnica Galați, Metrom Brașov — Metalul București, Sportul studențesc București — S. N. Oltenița, Progresul Brăila—Dunărea Giurgiu, Ceahlăul P. Neamț — Metalul Tîrgoviște, A.S.A. Tg. Mureș — Flacăra Moreni.

SERIA A II-a: Gaz metan Mediaș s-a retras de pe teren!

C.S.M. SIBIU — GLORIA BISTRIȚA 4—0 (1—0). Joc de slab nivel tehnic datorită, în special, oaspeților care au uzat de toate mijloacele de a trage de timp. În partea a doua, sibienii au dominat net și au marcat trei goluri. La începutul reprizei secunde jucătorul Lovin (Gloria) a fost eliminat deoarece în pauză, în drum spre vestiare, a lovit pe portarul C.S.M. Au marcat: Stoicescu (min. 11 și 46), Constantin (min. 59) și Unguroiu (min. 73). A arbitrat bine Al. Ene — Craiova. **(I. Boțocan,** coresp.).

METALURGISTUL CUGIR — ELECTROPUTERE CRAIOVA 0—0. Metalurgiștii au dominat insistent (raport de cornere: 17—1 în favoarea lor), însă n-au reușit să înscrie. În ultimul minut de joc, Niculescu (Metalurgistul) a trimis balonul în bară! A. Crișan — Arad a condus slab. **(M. Vilceanu,** coresp.).

VAGONUL ARAD — MINERUL BAIA MARE 2—1 (0—0). Arădenii au obținut prima victorie din acest campionat, după un joc slab. În repriza secundă jocul a fost mai animat, inițiativa aparținînd gazdelor. Golurile au fost realizate de Merteș (min. 62 și 74), respectiv, Trifu (min. 66). Bun arbitrajul lui D. Munteanu — Reșița. **(Gh. Nicolăiță,** coresp.).

MINERUL ANINA — GAZ METAN MEDIAȘ 2—1 (1—0). Jocul a fost anost, presărat cu durități provocate de oaspeți. În min. 71, jucătorii de la Gaz metan s-au retras de pe teren și s-au instalat în spatele porții. După trei minute de așteptare, arbitrul S. Bîrăescu — Timișoara a fluierat sfîrșitul partidei. **(Gh. Crăciunel,** coresp.)

OLIMPIA SATU MARE — CRIȘUL ORADEA 2—1 (1—0). Meci viu disputat, în care fiecare echipă a avut perioade de dominare. Sătmărenii, mai calmi în fazele de finalizare, au terminat partida învingători. Golurile au fost realizate de Konig (min. 21), Bathori II (min. 60) pentru Olimpia. Kun II (min. 55) pentru Crișul. A condus corect S. Mureșan — Turda. **(A. Verba,** coresp.).

U. M. TIMIȘOARA — C.F.R. ARAD 2—0 (0—0). Cei peste 3000 de spectatori din tribunele stadionului C.F.R. au aplaudat prima victorie a timișorenilor de la promovarea în divizia secundă. Jocul a fost de nivel tehnic modest. Oaspeții au dat o replică dîrză. Au înscris: Lața (min. 48) și Iancu (min. 87). A arbitrat corect M. Bădulescu — Oradea. **(P. Arcan,** coresp. principal).

OLIMPIA ORADEA — POLITEHNICA TIMIȘOARA 2—1 (1—1). În primul minut, orădeanul Benczik a deschis scorul. În continuare, timișorenii au combinat frumos și în minutul 25 au egalat prin Kun I. În min. 77, David a transformat un penalty, stabilind scorul final de 2—1 pentru Olimpia. V. Topan — Cluj a condus bine. **(I. Ghișa,** coresp. principal).

C.S.M. REȘIȚA—CORVINUL HUNEDOARA 0—1 (0—1)

CLASAMENT

1.	POLITEHNICA	6	5	0	1	14—5	10
2.	C.S.M. Sibiu	6	4	1	1	14—5	9
3.	Corvinul	6	4	0	2	9—7	8
4.	Crișul	6	3	2	1	9—7	8
5—6.	Minerul Anina	6	4	0	2	8—7	8
	Olimpia S. M.	6	4	0	2	6—5	8
7.	Minerul B.M.	6	3	1	2	9—9	7
8.	Metalurgistul	6	2	2	2	9—10	6
9.	Electroputere	6	2	2	2	6—8	6
10.	Gaz metan	6	2	1	3	10—10	5
11.	Olimpia Or.	6	2	1	3	5—8	5
12.	C.F.R. Arad	6	2	0	4	5—9	4
13.	Gloria	6	2	0	4	4—9	4
14—15.	C.S.M. Reșița	6	1	1	4	5—7	3
	U.M.T.	6	1	1	4	5—7	3
16.	Vagonul	6	1	0	5	3—8	2

ETAPA VIITOARE (27 septembrie): Minerul Baia Mare — Minerul Anina, Corvinul Hunedoara — Metalurgistul Cugir, Gaz metan Mediaș — C.S.M. Sibiu, Electroputere Craiova — Olimpia Satu Mare, Politehnica Timișoara — Crișul Oradea, Gloria Bistrița — U. M. Timișoara, C.F.R. Arad — C.S.M. Reșița, Olimpia Oradea — Vagonul Arad.

— MOTO —

ALERGĂTORII DE LA STEAUA AU DOMINAT ETAPA A DOUA A CAMPIONATULUI DE VITEZĂ

● Duelul Capitală - Provincie continuă ● Traian Macarie—învins ● O victorie care a dublat satisfacția spectatorilor ● Organizare, excelentă

PLOIEȘTI, 20 (prin telefon, de la trimisul nostru). Vremea a ținut cu motocicliștii. Ploaia rece și deasă, care amenința desfășurarea concursului de viteză pe circuit, a încetat cu o jumătate de oră înaintea startului și astfel etapa a doua a campionatului republican a avut loc, în organizarea ireproșabilă a asociației Locomotiva, în condițiuni nesperat de bune.

Întrecerea dintre sportivii bucureșteni și cei din provincie, declanșată la Reșița sub semnul unei aprige dispute, a continuat duminică într-o formă mai accentuată. Alergătorii de la Steaua, care se numără printre principalii pretendenți la titluri, nevoiți — în etapa inaugurală — să cedeze adversarilor cununile de învingători, au dat duminică o puternică ripostă. Bine conduși de antrenorul **Gheorghe Ioniță,** mereu tînărul **Gheorghe Ion, Vasile Szabo, Alexandru Schuller** și cuplul **Mihai Dănescu+Vladimir Dițescu** au cîștigat primele locuri la 5 din cele 7 clase cîte au figurat în program. Succesul steliștilor este cu atît mai remarcabil cu cît el a fost realizat în fața unor parteneri care au făcut uz de întregul lor arsenal tehnic și fizic, împreună oferind miilor de spectatori o reușită gală motociclistă. Traseul, cu viraje periculoase, i-a supus pe concurenți la execuții dificile, departajîndu-i mai mult prin tehnică, decît prin puterea mașinilor. Satisfacția publicului de a urmări întreceri deosebit de atractive a fost dublată de frumoasa victorie la clasa 175 cmc a favoritului lor, ploieșteanul **Florian Ștefan,** într-o palpitantă cursă cu metalurgistul bucureștean, **Dumitru Vasilescu.** De asemenea, se cuvine să menționăm și comportarea tînărului **Cornel Boboescu** (Poiana Cîmpina) care în proba rezervată motoretelor românești l-a întrecut pe rutinatul Traian Macarie, ieri victima propriilor sale erori în pregătirea mașinilor. La clasa 175 cmc, Macarie a fost nevoit chiar să abandoneze din cauza unor defecțiuni mecanice survenite la motocicleta de concepție și construcție proprie.

Și acum iată cîștigătorii celor 7 probe: **70 cmc** — C. Boboescu (Poiana Cîmpina); **125 cmc** — A. Schuller (Steaua); **175 cmc** — Fl. Ștefan (Loc. Ploiești); **250 cmc** — V. Szabo (Steaua); **350 cmc** — Gh. Ion (Steaua); **500 cmc** — A. Schuller (Steaua); **ataș** — M. Dinescu +V. Dițescu (Steaua).

Tr. IOANIȚESCU

— PENTATLON MODERN —

IVAN BANET (C.F.R. I) ÎNVINGĂTOR ÎN PROBA DE SCRIMĂ

Ultima și cea mai importantă competiție internă a pentatlonului modern, finala campionatului național individual și pe echipe, a început ieri dimineață în sala Floreasca II. Prima dintre cele cinci probe ale concursului a fost de data aceasta scrima, programată la început din motive obiective, avînd în vedere că în aceste zile se dispută și campionatul republican de călărie. Așadar, scrima. Au fost necesare mai bine de șase ore pentru desemnarea învingătorului, acesta fiind în cele din urmă timișoreanul Ivan Banet, care a beneficiat evident și de ajutorul colegilor săi de la echipele ceferiste timișorene. Pe locurile următoare s-au situat componenții „echipei mondiale", Cosmescu, Zamfir, Spîrlea precum și Călina sosind grupați în fruntea clasamentului.

Iată, de altfel, clasamentele finalei după prima probă: **individual:** Ivan Banet (CFR Tmișoara) 1224 p (36 victorii), Marian Cosmescu 1056 p (30), Constantin Zamfir 1028 (29), Dumitru Spîrlea 1000 p (28), Constantin Călina 916 (25) — toți de la Steaua: Iosif Rolik (CFR I), A. Khilm (CFR I) și Florin Mureșanu (CSM Sibiu) — toți cu 888 (24). Pe echipe, conduce Steaua I cu 3084 p, urmată de CFR I cu 3000 p și CSM Sibiu cu 2496 p.

Azi, de la ora 10, la baza hipică a clubului Steaua este programată proba de călărie.

— TENIS —

ÎNCEP „NAȚIONALELE"

Azi dimineață se dă startul în campionatele naționale de tenis pentru seniori, ediția 1970. Candidații la titlurile de campioni vor da luptă, timp de o săptămînă, pe două frumoase baze sportive ale Capitalei, la Progresul și la Ghencea.

Primele schimburi de mingi sînt precedate, dimineața, de ședința tehnică pentru fixarea definitivă a desfășurării întrecerilor și programarea primelor întîlniri din cursul zilei. Jocurile încep apoi, la ora 10 și continuă după amiază, de la ora 14.

Reamintim pe campionii ediției trecute, care urmează să-și apere titlurile în prezentele întreceri: simplu masculin: **Ion Santei** (C.S.U. Construcții București); simplu feminin: **Iudit Dibar** (Dinamo Buc.); dublu masculin: **Sever Mureșan** (Progresul Buc.) — **Ion Santei** (C.S.U. Construcții Buc.); dublu feminin: **Julieta Boboc—Ecaterina Horșa** (Progresul Buc.); dublu mixt: **Iudit Dibar** (Dinamo Buc.) — **Codin Dumitrescu** (Steagul roșu Brașov).

PRONOSPORT

AȘA ARATĂ O VARIANTĂ CU 13 REZULTATE EXACTE LA CONCURSUL PRONOSPORT NR. 38 ETAPA DIN 20 SEPTEMBRIE 1970

I. Steaua — Rapid X
II. Progresul — Dinamo Buc. X
III Politehnica Iași — „U" Cluj 1
IV. Steagul roșu — C.F.R. Tim. 1
V. C.F.R. Cluj — Farul X
VI. Dinamo Bacău — F.C Argeș 1
VII. U.T. Arad — Petrolul 1
VIII. „U" Craiova — Jiul 1
IX. Flacăra — Poiana X
X. Politehnica Galați — Sp. studențesc 2
XI. Olimpia S.M. — Crișul 1
XII. U.M. Tim. — C.F.R. Arad 1
XIII. Olimpia Oradea — Politehnica Timișoara 1

FOND DE PREMII: 304 555 lei

Plata premiilor pentru acest concurs se va face astfel:

În Capitală: începînd de vineri 25 septembrie pînă la 5 noiembrie 1970 inclusiv.

În țară: de la 29 septembrie la 5 noiembrie 1970 inclusiv.

FOTBAL A

STEAUA 1 (1)
RAPID 1 (1)

TABELA DE MARCAJ N-A GREŞIT

Stadion „23 August", teren excelent, vreme ideală, spectatori: 50 000. Au înscris: NEAGU (min. 20) pentru Rapid şi TĂTARU (min. 32) pentru Steaua. Raport de lovituri la poartă: 15—11, la cornere: 6—5, în favoarea echipei Steaua.

STEAUA: Suciu 7 — Sătmăreanu 7, Ciugarin 6, Hălmăgeanu 7, Vigu 7 — Naom 7 (din min. 70 Negrea), Ştefănescu 9 — Pantea 7, Tătaru 8, Dumitriu III 7, Manea 8 (din min. 83 Vlad)

RAPID: Răducanu 9 — Pop 7, Lupescu 8, Dan 6, Codrea 8 — Dinu 6 (din min. 60 Petreanu 5), Dumitru 7 — Năsturescu 8, Angelescu 7, Neagu 8, Codreanu 6.

A arbitrat AUREL BENTU ★★★★ ajutat de Dumitru Isăcescu şi Toma Vasile, toţi din Bucureşti.

„Trofeul Petschowschi" (pentru public): 10.

La tineret-rezerve: Steaua — Rapid 3—1 (0—1).

Dacă am raporta nivelul jocului disputat ieri de echipele bucureştene Steaua şi Rapid la valoarea fotbalului nostru şi am ţine seama şi de exigenţe logice, vizînd scara fotbalului internaţional, **ar rezulta pentru întîlnirea în cauză o notă care s-ar exprima în jur de 7,50.** Pretenţii mai mari nu am putea avea, deoarece **cursivitatea jocului a fost deseori întreruptă de greşeli de manevrare a mingii, iar precizia la poartă a lăsat de dorit.** Nesatisfăcătoare pentru Steaua, numai opt şuturi pe poartă, din 15 lovituri, în 90 de minute, iar, pentru Rapid, pe de-a întregul deficitară: **două lovituri pe poartă din care un gol, din 11 şuturi spre poarta lui Suciu.** În schimb, nu am putea situa meciul nici sub 7,50 din cauză că **echipele au prezentat ansambluri bine închegate, cu accente moderne de joc, cu combinaţii tehnice şi inteligente, care au justificat solidificarea noii feţe a fotbalului nostru.** Aceasta era şi de aşteptat de la două echipe fruntaşe din campionatul diviziei A.

Partida Steaua—Rapid **s-a încheiat la egalitate, 1—1, şi tabela de marcaj este în concordanţă cu realitatea de pe teren.** Deşi fiecare din echipe ar fi putut, cu mai multe şanse în anumite faze de joc, să cîştige ambele puncte, o asemenea situaţie nu ar fi fost conformă cu efortul, capacitatea şi realizările tehnice ale echipelor, în după-amiaza de ieri. Steaua, cu un ansamblu mai închegat dar insuficient de alert, Rapid cu o formaţie mai sprintenă, însă mai pripită şi hazardată, iată caracteristici opuse care au servit, totuşi spectacolul fotbalistic bine sortimentat. În aceste condiţii, menţiunea, care nu afectează scorul şi nu alungă ideea de echilibru al jocului şi de echitate a rezultatului, o primeşte — totuşi — Steaua, pentru a fi făcut bine faţă întîlnirii în condiţiile în care săptămîna trecută a făcut apreciatul efort de a juca la Lvov în Cupa cupelor şi de a obţine o victorie în deplasare.

Iată de ce a surprins startul viol şi dominarea insistentă a militarilor în primele 15 minute de joc, pînă cînd vivacitatea lui Năsturescu a început să tragă echipa după el în atac. În min. 20, Steaua a primit pe neaşteptate gol. **Mingea degajată cu putere de gigant de către Răducanu a ajuns în „treimea" militară pe capul lui Ciugarin. Stoperul militar n-a controlat-o bine şi a îndreptat-o spre adversar, spre Neagu, care a folosit bine imprejurarea ce i s-a oferit şi a şutat plasat.** După acest gol, **Rapid a beneficiat de două mari ocazii de a mări avantajul prin acelaşi Neagu.** Culmea, internaţionalul rapidist a avut din nou şansa de a fi servit nu de parteneri, ci de adversari direcţi, de Hălmăgeanu (min. 24) şi din nou de Ciugarin (min. 32). De fiecare dată din careu, Neagu a ratat posibilitatea de a oferi echipei sale victoria.

Ieşită din strînsoare, **Steaua a reacţionat mai în viteză decît o făcuse pînă atunci şi numai după un minut a egalat, datorită unei pase în adîncime, bine servită de Dumitriu III lui Tătaru. Şut scurt, pe jos, gol: 1—1 în min. 32.** Dan, înfuriat de faptul că l-a scăpat din supraveghere pe Tătaru, a fugit în careul advers, la un corner, şi a fost cît pe aci să înscrie cu capul, în min. 37. Dar, cu două minute înainte de pauză, a fost rîndul militarilor să treacă pe lîngă majorarea scorului, într-o fază realizată excepţional de Ştefănescu, însă nefinalizată. **După ce a trecut în dribling de patru adversari, el a şutat puternic în Răducanu, mingea i-a revenit, un nou şut, de această dată în Codrea şi apoi, degajare.**

După pauză, jocul a scăzut în ritm şi în spectacol, cu toate că a debutat cu o fază în care Vigu a tras spectaculos la poartă şi Răducanu n-a putut salva decît în corner. În continuare, doar trei minute au fost incendiare. **În acest interval de timp, din minutul 70 pînă în al 72-lea, Steaua şi Rapid au mai avut cîte o dată posibilitatea de a cîştiga.** În min. 70, Pantea, de la şase m, a trimis mingea puternic cu capul pe spaţiul porţii, însă Răducanu a apărat formidabil. În min. 72, Petreanu, de la trei metri de poartă, cu portarul Suciu căzut în urma lui, deci cu poarta goală, a ridicat mingea peste bara transversală. Ca să fie, cum se spune la tenis, egalitate peste tot...

Aurel C. NEAGU

Un spor al eficacităţii

21 DE GOLURI ÎN ETAPA A IV-a

Doru Popescu a sărit la o minge înaltă, dar va rata posibilitatea de a înscrie Foto: A. NEAGU

PROGRESUL 0
DINAMO BUC. 0

„VEDETA" NU ŞI-A ONORAT... ETICHETA

Stadion „23 August", teren foarte bun, timp noros, spectatori — circa 50.000. Şuturi la poartă: 10—8 pentru Progresul, raport de cornere: 9—7 pentru Dinamo.

PROGRESUL: Manta 8 — Fl. Marinescu 7 (min. 74 Rotaru 6), Mândoiu 8, Grama 7, Dumbravă 7, Dinu Iordan 6, Beldeanu 8, R. Ionescu 6 (min. 55 Sandu Mircea 6), Raksi 7, Dudu Georgescu 9, Matei 7.

DINAMO: Constantinescu 7, — Cheran 6, Stoenescu 8, Dinu 6, Deleanu 7, Sălceanu 5 (min. 38 Nuţu 5), R. Nunweiller 7 (min. 89 Moldovan), Mustăţea 5, Doru Popescu 5, Dumitrache 6, Both 6.

A arbitrat C. BARBULESCU ★★★, ajutat la linie de C. Niculescu şi Gh. Retezan (toţi din Bucureşti).

Trofeul Petschowschi (pentru public): 7.

La tineret-rezerve: Progresul—Dinamo Bucureşti 1—3.

„Vedeta" de ieri de pe stadionul 23 August a fost departe de a-şi fi onorat eticheta. N-am ajuns la această concluzie-adevăr, orientîndu-ne după scorul alb rămas pe tabelă după 90 de minute. Mai văzuserăm meciuri încheiate cu 0—0, de nota 10, dar acelea încîntaseră, realmente, tribunele prin tempo-ul alert, prin măiestrie în construcţia fazelor, prin acţiuni de poartă care-ţi tăiau răsuflarea.

Pe cînd ieri...

Dacă am apela fie numai la o singură dată statistică, prezentă, parcă, ca o acuză pe carnetul nostru de însemnări, şi tot ar fi elocventă. Iat-o: **primul şut pe spaţiul porţii în partida Dinamo-Progresul a fost înregistrat abia în repriza secundă, mai precis în min. 51, cînd Radu Nunweiller (nota bene: un mijlocaş!), exasperat, probabil, de raterile înaintaşilor, a expediat balonul, cu sete, pe spaţiul porţii, din afara careului mare.**

Au lipsit şuturile, cu sau fără adresă, au abundat — în schimb — compensaţie... neplăcută, faulturile (şi de o parte şi de alta, dar mai mult la Dinamo) ceea ce a dus, deseori, la o fragmentare a jocului în secvenţe bune de demonstrat... antifotbalul. Şi dacă **n-am părut prea surprinşi, în startul partidei, la cele două intrări-demolare** ale lui **Dinu Iordan**, acest Stilles din str. Dr. Staicovici, **ne-au întristat, literalmente, repetatele atacuri nereglementare comise de Dinu** (da, de experimentatul Dinu), **asupra foarte tînărului Dudu Georgescu, adversarul direct, care, spre deosebire de fundaşul naţionalei, venise să-şi susţină duelul, uzînd de talent şi fair-play.** De unde atîţia nervi, ieri, în jocul lui Dinu ca, de altfel, şi în evoluţia celuilalt nume mare din formaţia dinamovistă, l-am numit, cu regret, pe Dumitrache? Poate, într-o bună măsură, şi din neputinţa întregii echipe de a găsi, pe parcursul partidei, antidotul la tenacea şi bine organizata apărare a Progresului. Cînd, iată, El Mundial-ul, pentru cine a văzut, a repus în drepturi jocul pe aripi, Dinamo (şi nu numai ea) a rămas la ieţia „World Cup", înşirînd de-a latul terenului patru mijlocaşi, pe **Mustăţea, Sălceanu, R. Nunweiller, Both,** şi ...nici o extremă. Nici cînd (min. 38) **Nuţu** l-a schimbat pe **Sălceanu,** în tactica echipei Dinamo **n-au** intervenit modificări de structură, majoritatea baloanelor fiind dirijate, în continuare, spre cele două vîrfuri, **Doru Popescu** (mai avansat) şi Dumitrache, ambii mai mereu izolaţi printre trei-patru apărători ai Progresului.

Fotbalul-calitate — pe care l-am aşteptat, pe bună dreptate, de la dinamovişti (cît a trecut de la usturătoarea lecţie aplicată lui P.A.O.Kl. Salonic?) — ni l-a oferit, deseori, în repriza a doua, Progresul.

Într-adevăr, la raţionala dispunere a oamenilor în teren, Progresul a adăugat, în aceste perioade, o mişcare mai vie, cu şi fără balon, precum şi mai multă luciditate. În special după introducerea în echipă a juniorului **Sandu Mircea, am asistat la o serie de acţiuni bine lucrate şi încheiate cu şuturi pe spaţiul porţii. Şi ne face o deosebită plăcere să consemnăm aici faptul că cele cîteva faze de real spectacol fotbalistic au fost opera tinerilor Beldeanu, Sandu Mircea, Dudu Georgescu** (mai ales el, un vîrf mobil, insidios, percutant) şi, atît cît a jucat, fundaşul **Rotaru.**

Ce paradox să constaţi cum nişte tineri care abia bat la porţile consacrării s-au străduit să onoreze eticheta de partidă vedetă, în timp ce alţii, ca Dinu, ca Dumitrache...

Gheorghe NICOLAESCU

POLITEHNICA 4 (1)
„U" CLUJ 2 (1)

O REPRIZĂ DE AUR PE DEALUL COPOULUI

Stadion 23 August, timp ploios, teren moale, alunecos. Spectatori cca. 10.000. Au înscris: ADAM (min. 3 şi 76), respectiv CUPERMAN (min. 62, 67), GOLIAC (min. 42) şi INCZE (min. 64). Şuturi la poartă: 17—7; raport de cornere 5—6.

POLITEHNICA: Iordache 7 — Romilă 8, Ianul 5, Stoicescu 9, Simionaş 7 (min. 72 Lupea), Goliac 9+, Marica 7, Incze 9+, Cuperman 8, Lupulescu 8, Moldovan 7.

UNIVERSITATEA CLUJ: Moldovan 4 (min. 65, Totoianu 4) — Creţu 7, Pexa 8, Solomon 8, Cîmpeanu 7, Munteanu 5 (min. 68 Stăncel 6), Anca 7, Ardeleanu 7, Uifăleanu 7, Adam 8, Barbu 7.

A arbitrat C. PETREA ★★★★★, ajutat bine la linie de I. Gheorghiţă şi I. Hrisafi (toţi din Bucureşti).

Trofeul Petschowschi (pentru public): 9

La tineret-rezerve: Politehnica Iaşi—Universitatea Cluj 0—2 (0—0).

IAŞI, 20 (prin telefon, de la trimisul nostru). Cine ar fi crezut, la sfîrşitul primei reprize, cînd echipa gazdă obţinea, cu dificultate, egalarea, că, în partea a doua a meciului, Politehnica îşi va deschide drumul spre victorie, într-un mod atît de strălucit? Adevărul este că ieşenii au suferit chiar la începutul meciului un şoc puternic, care avea să lase urme în jocul tuturor echipierilor. **Dintr-o gravă greşeală a lui Ianul, care a trimis înapoi mingea spre portar, acesta a respins balonul în picioarele lui Adam, care a şutat în colţul lung al porţii, deschizînd scorul,** în timp ce spectatorilor nu le venea să-şi creadă ochilor. Această fază neaşteptată, survenind la început de joc, a dezorientat formaţia ieşeană, care a comis în continuare şi alte greşeli.

Oaspeţii au acţionat în primele 45 de minute foarte ordonat, practicînd un marcaj exact, desfăşurînd o bună circulaţie a balonului şi luptînd cu dîrzenie (din păcate, uneori, şi neregulamentar) pentru fiecare minge. Deşi Politehnica, susţinută de public, a forţat egalarea, ea n-a fost nici un moment aproape de acest scop în cele 45 de minute ale reprizei, în care, de altfel, n-a reuşit să trimită decît un singur şut pe spaţiul porţii. Şi acesta fără perspectivă. Dar portarul oaspeţilor n-a blocat ferm şutul lui Moldoveanu din min. 42, ci a intervenit defectuos, mingea sărindu-i din piept în faţa înaintaşilor adverşi. **O clipă de speranţă — Cuperman şi Lupulescu nu reuşiseră să intercepteze balonul — şi apoi un şut necruţător al lui Goliac: 1—1.**

După pauză, un şut al lui Cuperman, **de la 20 de metri, avea să schimbe total aspectul jocului. Realizînd acest gol spectaculos, Politehnica a preluat complet iniţiativa.** Ieşenii au început să acţioneze cu aceeaşi siguranţă şi dezinvoltură ca în meciul cu Dinamo Bucureşti, de acum o săptămînă, oamenii lor de bază fiind **Goliac** — care şi-a asumat rolul de dispecer, îndeplinindu-l cu mult succes — şi **Incze,** care şi-a presărat adversarii pe drum, în repetate slalomuri irezistibile. **A urmat o perioadă de 15 minute, în care clujenii au fost pur şi simplu groggy. Aceeaşi apărare, care dovedise atîta calm şi luciditate în prima repriză, se pierduse acum cu totul.** Trebuie să spunem, însă, că deruta din tabăra oaspeţilor a fost şi urmarea lipsei de încredere în ultimul om, cel din poartă, fie că acesta s-a numit **Moldovan,** fie că a fost vorba de înlocuitorul lui, **Totoianu.**

Dincolo de aceste greşeli de apărare ale oaspeţilor, care au uşurat marcarea golurilor, jocul din repriza a doua al ieşenilor a atins valori tehnice şi tactice dintre cele mai ridicate. **A fost o repriză desfăşurată într-un ritm drăcesc, imprimat de gazde, dar la care au contribuit în final şi oaspeţii, după ce furtuna ieşeană se mai liniştise.**

Ultimele minute ale meciului s-au scurs, de altfel, în nota de revenire a clujenilor, care, **după ce au redus scorul, ce ajunsese la un moment dat la 4—1, au fost din nou pe punctul de a marca, dar Romilă a intervenit providenţial.**

Jack BERARIU

„U" CRAIOVA 1 (1)
JIUL 0

NOROCOS ŞI TOTUŞI MERITAT

Stadion central, teren excelent, timp senin, frumos, spectatori 11 000. A înscris SANDU (min. 17, autogol), raport de şuturi la poartă 30—11, raport de cornere 8—3.

UNIVERSITATEA CRAIOVA: Oprea 8 (min. 81 Pilcă)— Niculescu 7, Mincă 8, Deselnicu 8, Bitlan 7 (min. 66 Smarandache 6), Strîmbeanu 4, Ivan 8+, Martinovici 9, Dascu 7, Oblemenco 6, Bălan 7.

JIUL: Stan 8 — Caramalis 6, Georgevici 6, Georgescu 7, Popescu 4, Dodu 7, Sandu 7, Peronescu 5 (min. 46 Ion Constantin 6), Turcan 5, Achim 7 (min. 49 Libardi 8), Naidin 8.

A condus I. BOROŞ ★★★★, ajutat bine la linie de I. Sana şi G. Blau (toţi din Timişoara).

„Trofeul Petschowschi" (pentru public): 8.

La tineret-rezerve: „U" Craiova—Jiul 4—0 (3—0).

CRAIOVA, 20 **(prin telefon, de la trimisul nostru).** Prima apariţie a echipelor pe teren dezvăluie pe loc intenţiile tactice ale antrenorilor. Cînd **Ştefan Coidum** utilizează un 4+2+4, acum devenit clasic, este clar că el s-a pregătit să beneficieze de avantajul terenului, tot aşa cum antrenorul **Bălănescu** oarecum indecis asupra strategiei a abordat un 4+3+3 labil, aşteptînd să cunoască pe parcurs forţa craiovenilor.

Izbucnirile craiovenilor au devenit evidente numai în fazele de finalizare, cînd fără multă ceremonie au căutat poarta. Campionul incontestabil al acestor căutări, în ciuda aparenţelor, nu a fost astăzi **Oblemenco,** ci **Bălan** care are meritul de a fi şutat cu şi fără ţintă cel puţin jumătate din apreciabilul total statistic de 30 de lovituri spre poartă reuşite de studenţi.

In primul sfert de oră presiunea discretă a craiovenilor a crescut treptat în intensitate pînă la nefericitul autogol din min. 17, cînd la centrarea impecabilă a lui Martinovici, mijlocaşul Sandu repliat, mult s-a înălţat ca pentru a trimite mingea în corner şi într-un superb picaj atletic, demn de un rezultat mai bun, a înscris imparabil în propria poartă. La 1—0 REZULTATUL OBŢINUT NOROCOS DAR NU NEMERITAT—craiovenii au continuat asaltul, mobilizaţi în special de activitatea liniei de mijloc, în care Strîmbeanu (mai ales) şi **Ivan** se dovedesc neobosiţi. **Sandu,** vinovat, încearcă să repare greşeala, se avîntă acum mai des în atac, creează momente bune pentru petroşeneni, dar ocaziile rămîn nefructificate.

Repriza a doua nu a clarificat lucrurile pe planul rezultatului efectiv. Potrivit unui mai vechi obicei, **Strîmbeanu, obosit, începe să faulteze şi după ultima culpă căreia i-a căzut victimă Georgevici, este eliminat** (ceea ce justifică nota pe care i-am acordat-o). Chiar rămasă în 10 oameni forţa de joc a echipei craiovene nu scade, dar nici nu se observă vreo tendinţă de a ameliora rezultatul.

Atacul Jiului, în schimb, se înviorează şi prin şingele proaspăt pe care l-a primit (prin introducerea lui **Constantin** şi **Libardi**) ceea ce pune acum probleme mult mai grele apărării locale. Din păcate echipa craioveană este cuprinsă de o oarecare blazare. Pe măsură ce trec minutele, localnicii se arată tot mai mulţumiţi cu o victorie pe care pe tabela de marcaj le-a oferit-o adversarul însuşi, dar pe care cu ceva mai mult efort şi-ar fi putut-o asigura şi singuri.

Inaintea jocului retur din „Cupa oraşelor tîrguri" de la Pecs, după părerea noastră, **echipa craioveană nu este încă suficient pregătită a face faţă unui joc dificil în deplasare.**

Victor BĂNCIULESCU

U. T. A. 2 (0)
PETROLUL 0

VICTORIA S-A HOTĂRÎT GREU...

Stadion U.T.A.; timp frumos, vînt, teren excelent, spectatori 12.000, Au marcat: MOCANU (min. 52, autogol), AXENTE (min. 89). Şuturi la poartă: 13—10. Raport de cornere: 8—6.

U.T.A.: Gornea 7 — Birău 6, Lereter 7, Pojoni 7, Broşovschi 6 (min. 50 Schepp), Petescu 7, Calinin 6, Domide 6, Axente 8, Sima 5, (min. 84 Schiopu), Dumitrescu 6.

PETROLUL: M. Ionescu 7 — Gruber 7, Bădin 5, Mocanu 7, N. Ionescu 6, Dincuţă 7, Cringaşu 5 (min. 84 Stroe), Oprişan 6, Grozea 6, Juhasz 7, Petruţ 5 (min. 64 Cotigă).

A arbitrat GH. POPOVICI ★★★★★, ajutat la linie de C. Iofciu şi N. Cătănoiu (toţi din Bucureşti).

Trofeul Petschowschi (pentru public), 8.

La tineret-rezerve: U.T.A.—Petrolul 2—3 (0—2).

ARAD, 20 (prin telefon, de la trimisul nostru). — Primire caldă făcută echipei campioane. **Apariţia textiliştilor pe teren este subliniată cu ropote de aplauze pentru isprava lor de la Rotterdam.** Loto Pronosport oferă premii egalilor campionilor lumii.

După această scurtă festivitate, **U.T.A. a obţinut o victorie mai dificilă decît arată scorul.** Arădenii au jucat prea relaxat, poate pentru că s-au resimţit după efortul de miercuri.

Au învins, totuşi, cu 2—0, dar cu siguranţă — după aspectul jocului — **nimeni nu ar fi avut prea mult de obiectat, dacă tabela de marcaj ar fi indicat chiar 1—1 în final. La 1—0, în min. 88, Lereter a salvat de pe linia porţii un gol gata făcut.** Apoi, **în min. 89, Axente a pecetluit scorul. Aşa e fotbalul...** Priviţi şi raportul de lovituri la poartă şi cel de cornere şi vă veţi convinge de echilibrul celor două formaţii. Meciul în sine nu a depăşit nivelul unui joc mediu. Dacă i-am acorda, totuşi, un calificativ, l-am puncta cu nota 6. La U.T.A. s-a resimţit lipsa lui **Dembrovschi** (accidentat), „omul de gol".

Petrolul se dovedeşte la fel de ineficace ca şi în alte jocuri. Azi a jucat bine în cimp, dar neconcludent în linia de atac.

Startul ambelor formaţii este lent, am putea spune ca doi boxeri care se angajează într-o repriză de studiu. Abia în min. 15 se animă timid. Bunele. Balonul se perindă în careul ploieştean, dar **Dumitrescu reia cu capul, din poziţie favorabilă, lîngă bara laterală.** Apoi, meciul intră din nou în anonimat. **Petroliştii domină mai mult mijlocul terenului, dar nu reuşesc să se apropie de poarta lui Gornea.**

Min. 28 ar fi putut aduce primul gol al gazdelor, dacă Sima, excelent servit de centrarea lui Dumitrescu, nu ar fi trimis alături. Apoi, o centrare a lui Sima este reluată de Domide tot pe lîngă poartă.

Gazdele reuşesc să spargă gheaţa abia după pauză, în min. 52 cînd Petescu **deschide pe Axente; acesta trage. M. Ionescu nu reuşeşte să blocheze balonul şi... din piciorul lui Mocanu, mingea ricoşează în plasă.**

În min. 63 un alt moment psihologic: **Bădin îl faultează pe Calinin în careu şi, evident, 11 m. Penaltyul este executat slab de Lereter, permiţînd portarului ploieştean să trimită în corner.** Pînă în final, nimic deosebit de semnalat. Iată că, **în min. 88, Cotigă trage la poartă, iar golul pluteşte în aer, dar Lereter, răsărit ca din pămînt, salvează punctul.** În penultimul minut, cînd o fază la poarta ploieştenilor părea compromisă, **o minge respinsă de apărarea petroliştilor ajunge la Axente, care, printr-un şut fulgerător de la 20 de metri, reia în plasă: 2—0.** După aspectul meciului o victorie neconvingătoare.

Ion OCHSENFELD

STEAGUL ROŞU 1 (0)
C.F.R. TIMIŞOARA 0

„NU DAŢI NOTE PREA MARI"...

Stadionul Tineretului, teren ud, timp ploios, spectatori circa 5 000; a înscris IAMBOR (min. 66); şuturi la poartă: 15—11, raport de cornere 4—6.

STEAGUL ROŞU: Adamache 7 — Ivăncescu 7, Jenei 6, Olteanu 7, Rusu 6, Şerbănoiu 7, Cadar 5, Necula 4 (din min. 46 Florescu 6), Balint 5, Ghergheli 6 (min. 63 Iambor 7), Györfi 8.

C.F.R. Corec 8 — Donca 7, Mehedinţu 7, Răcelescu 6, Speriosu 6, Hergan 6, Chimiuc 8, Cioroparu 6, Nestorovici 8, (min. 68 Floareş), Manolache 8, Bojin 7.

A arbitrat I. CIMPEANU (Cluj) ★★★★★, ajutat la linie de T. Gaboş (Cluj) şi T. Andrei (Sibiu).

Trofeul Petschowski (pentru public): 7.

La tineret-rezerve: Steagul roşu — C.F.R. 3—0 (0—0).

BRAŞOV, 20 (prin telefon, de la trimisul nostru). Exigenţa antrenorului timişorean Voroncovschi aplicată notelor jucătorilor proprii nu-a descumpănit oarecum. Feroviarii acţionaseră dezinvolt, cu o evidentă tendinţă de a practica un joc în continuă mişcare, orientat pe contraatac, mizînd pe incisivitatea lui Nestorovici, Bojin şi... clarviziunea lui Manolache. Ceea ce nu este puţin într-o partidă disputată în deplasare. **De ce am menţionat pentru început jocul oaspeţilor?** Pentru că, probabil, asemenea majorităţii celor ce au venit la meci — sfidînd ploaia torenţială — îi consideram pe timişoreni victime sigure. Pe parcursul meciului, văzînd replica dată, am rămas surprinşi de vigoarea şi corectitudinea tactică cu care alcătuiau două linii succesive în apărare, ca apoi să se desfăşoare spre zona extremelor. Primii descumpăniţi au fost jucătorii echipei gazdă.

Steagul roşu a vrut, firesc să cîştige, a fost într-o continuă hărţuială cu adversarul pentru a se impune, dar n-a avut maleabilitatea tactică pe care o poate naşte numai gîndirea jucătorului în teren. Încercînd mereu şi mereu să străpungă apărarea oaspeţilor numai pe centru (introducerea lui Florescu n-a însemnat nimic altceva), jucătorii braşoveni n-au putut obţine victoria decît cu chin, deşi dominarea a fost de partea lor. Astfel, n-am putut nota faze clare de a înscrie la poarta lui Corec decît în min. 33 — centrarea lui Şerbănoiu s-a plimbat prin mijlocul careului, unde nu se afla nici un coechipier decis de şut —, în min. 44, cînd Corec a boxat un şut puternic al lui Cadar şi în min. 85 cînd s-a consumat acţiunea cea mai spectaculoasă a atacului braşovean: după o dublă gafă a fundaşilor centrali timişoreni Györfi îl deschide în diagonală pe Iambor, care aruncă mingea peste Corec, ieşit în întîmpinare, dar şi peste poarta goală. **Golul, înscris de Iambor în min. 66, a fost consecinţa unui şut puternic al lui Şerbănoiu, expediat din afara careului de 16 m şi respins lateral de portarul oaspe, acolo unde se afla Iambor nesupravegheat.**

De ce a fost aşa de zgîrcit antrenorul feroviarilor timişoreni, dacă părerea unanimă a fost că aceştia au jucat bine? **„Pentru că sîntem la început de drum şi mai avem mult de mers în... A!"**

Paul SLAVESCU

C.F.R. CLUJ 3 (1)
FARUL 3 (1)

GOLURI MULTE, FOTBAL PUŢIN

Stadion municipal, teren bun, timp răcoros, spectatori: 6 000. Au înscris: O. IONESCU (min. 7 şi 84), TUFAN (min. 24), SOOS (min. 56), I. CONSTANTINESCU (min. 67), CARAMAN (min. 80). Şuturi la poartă: 19—7; raport de cornere: 8—2.

C.F.R.: Mărculescu 5 — Burlacu 6, Cojocaru 7, Soos 8, Roman 6, M. Bretan 7+, Ţegean 5 (min. 55 Vişan), Petrescu 7, Soo 8, Fanea 6, O. Ionescu 9.

FARUL: Ştefănescu 6 — Mustafa 6, Stoica 7, Antonescu 8, Pleşa 7, Tănase 7, Badea 6 (min. 59 — I. Constantinescu 8), Oprea 6, Tufan 6, Caraman 8+, Kallo 7.

A arbitrat ALEXANDRU ALEXA ★★★★★, ajutat la linie de I. Ciucă şi N. Stoiculescu (toţi din Rm. Vîlcea).

Trofeul Petschovschi (pentru public): 9.

La tineret-rezerve: C.F.R. — Farul 1—2 (1—1).

CLUJ, 20 (prin telefon, de la trimisul nostru). Pare paradoxal, poate, dar această partidă, mediocră ca factură tehnică, a fost totuşi salvată de avalanşa golurilor, care a ţinut mereu sub tensiune atît echipele, cît şi spectatorii. Ceferiştii au avut un prim sfert de oră fericit, cînd au şi marcat de altfel destul de repede. **Petrescu a executat în min. 7 o lovitură liberă laterală, de pe stînga, iar O. Ionescu s-a înălţat peste piramida constănţenilor, dirijînd balonul în plasa lui Ştefănescu: 1—0.** Soo, la rîndul lui, a şutat în min. 14 în bară. Apoi, experimentaţii „lupi de mare ai Farului" au strîns mai bine pînzele şi au primit mai liniştiţi furtuna dezlănţuită de ceferişti. În min. 24, la o fază fixă, constănţenii au obţinut egalarea: **Kallo a executat cu dibăcie un corner de pe partea stîngă, iar Tufan, nemarcat, a şters balonul cu tîmpla, trimiţîndu-l în colţul sting al plasei.**

Lupta a devenit mai aprinsă, după pauză. **În min. 56, M. Bretan a executat o lovitură de colţ, iar „bătrînul" Soos, venit din urmă, a înscris cu capul, renăscînd speranţele în victorie ale coechipierilor săi.** Dar Farul nu a cedat. **Golul egalizator a fost opera tînărului I. Constantinescu care, proaspăt intrat în echipă, şi-a semnalat imediat prezenţa printr-un şut violent de la 25 de metri sub bara transversală: 2—2.** Oaspeţii nu s-au mulţumit numai cu atît. Ei au mai aplicat gazdelor încă o lovitură care părea să fie cea de „graţie". **Primind o pasă în adîncime de la Pleşa, în min. 80, Caraman a şutat necruţător, aducînd avantaj Farului.** Acelaşi Caraman l-a pierdut apoi pe drum pe Burlacu, l-a păcălit şi pe portarul Mărculescu, punîndu-i pe tavă mingea lui Ologu în faţa porţii goale. Acesta însă a irosit incredibil cea mai mare ocazie de gol a meciului. Patru minute mai tîrziu, ceferiştii au egalat: **M. Bretan a centrat, iar O. Ionescu, într-o învălmăşeală teribilă, a lovit cu capul balonul, trimiţîndu-l în plasă.**

George MIHALACHE

DINAMO BACĂU 3 (2)
F. C. ARGEŞ 0

...ŞI PITEŞTENII AU SCĂPAT IEFTIN

Stadion „23 August", timp noros, teren alunecos, spectatori cca. 5 000. Au înscris: PANĂ (min. 17 şi 89) şi VELICU (min. 14). Raportul şuturilor la poartă: 17—14; raport de cornere 11—3.

DINAMO: Ghiţă 8 — Kiss 7, Nedelcu 7, Velicu 8, Volmer 7, Vătafu 7, Hriţcu 8, Sorin Avram 9, Pană 8, Daniel Ene 8, Florea 8 (min. 75 Băluţă).

F. C. ARGEŞ: Niculescu 8 — Pigulea 7, Crăciunescu 6, Olteanu 8, Ivan 7, Prepurgel 6, Vlad 6, Circiumărescu 9 (min. 70 M. Popescu), Roşu 5, Iancu 6 (min. 46 Dobrescu 5), Jercan 5.

A arbitrat VASILE DUMITRESCU ★★★★★, ajutat la linie de Şt. Lazăr şi Gh. Metorga (toţi din Bucureşti).

Trofeul Petschowschi (pentru public): 7.

La tineret-rezerve: Dinamo Bacău — F. C. Argeş 6—0 (3—0).

BACĂU, 20 (prin telefon, de la trimisul nostru). De la începutul jocului s-au văzut clar intenţiile piteştenilor de a miza, în această partidă pe două atuuri. Primul — apărarea, cu mijlocaşul **Vlad** pe post de fundaş central şi cu **Olteanu** în rol de libero; al doilea — contraatacul, sperînd ca rapidele extreme **Circiumărescu** şi **Jercan** să prindă pe picior greşit apărarea gazdelor, iar buldozerul **Iancu** să-l execute pe **Ghiţă.** Dar, planul antrenorului **Ozon** s-a năruit ca un castel din cărţi de joc în numai trei minute.

În min. 14, în timp ce **Jercan** încerca o străpungere pe aripa stîngă, **Crăciunescu are o scurtă altercaţie cu un coechipier la centrul terenului.** Arbitrul **Dumitrescu,** atent, **l-a sancţionat cu o lovitură indirectă, din care băcăuanii au obţinut un corner. Sorin Avram a executat excelent lovitura, şi Velicu** — de lîngă **Crăciunescu — a înscris nestingherit cu capul: 1—0 pentru Dinamo Bacău.** Peste trei minute, la o centrare a lui **Avram, Crăciunescu a gafat din nou, împreună cu Vlad,** şi **Pană a marcat de la cîţiva metri de poartă: 2—0.**

Piteştenii nu s-au socotit încă înfrînţi, încercînd să reducă handicapul ori de cîte ori au scăpat din „cleştele" băcăuan. **Prepurgel a fost gata să speculeze o greşeală a portarului Ghiţă,** iar **Iancu,** care ni s-a părut singurul atacant periculos al piteştenilor, n-a reuşit să fructifice ocazia ce i s-a ivit în min. 40, şutînd de puţin pe lîngă poartă o minge centrată de **Jercan.**

La reluare, jocul a avut un singur sens, spre poarta lui Niculescu, argeşenii mulţumindu-se să... menţină rezultatul. În această parte a jocului, ei au renunţat şi la contraatacuri, expediind doar 4 şuturi la poartă. Dacă scorul nu a luat proporţii, lucrul s-a datorat numai intervenţiilor de ultim moment ale apărătorilor formaţiei argeşene, pripelii gazdelor şi.. şansei lui **Niculescu.**

Atunci cînd nimeni nu se mai aştepta, **în min. 89, Pană a reuşit să înscrie cel de al treilea gol, printr-un şut puternic, la firul ierbii,** de la **14 m.** Victoria formaţiei Dinamo este pe deplin meritată şi ea ar fi putut fi obţinută la un scor şi mai sever.

Dan VLAD

C. M. de scrimă de la Ankara

Duțu, cel mai bun dintre spadasinii români

La floretă femei, echipa României va evolua în compania formațiilor Ungariei și R. F. G.

ANKARA, 20 (prin telefon, de la trimisul nostru special). Aici, în capitala Turciei, comentariile pe marginea turneului final al probei de floretă femei continuă la fel de însuflețite. Toată lumea este de acord că românca Ileana Drâmbă, dacă ar fi câștigat asaltul cu Galina Gorohova și-ar fi asigurat astfel intrarea în baraj, și ar fi putut să-și valorifice la maximum posibilitățile, șansele. Calculul specialiștilor, al ziariștilor este foarte simplu și totodată nu lipsit de logică. Iată, de pildă, punctul de vedere al cunoscutului arbitru italian, Guido Malacarne, care a avut posibilitatea, în ultimii 10 ani, să vadă la lucru, pe planșe, marea majoritate a floretiștilor de elită din Europa și din lume :

„Ileana Drâmbă și-ar fi putut apropia — ca și la Havana, anul trecut — cel puțin medalia de argint. Ea a urcat pe planșă, în asaltul cu Gorohova, cu atu-ul de a fi întrecut-o anterior pe Belova, campioana olimpică și deținătoarea titlului. Această aureolă i-a dat un plus de optimism iar adversarei ei, o oarecare teamă. Așa se și explică cum Ileana Drâmbă a reușit să-și impună ritmul, inițiativa, să conducă lejer, cu 3—1. Niciodată nu este însă bine să te bucuri prea repede. Ileana Drâmbă se pare că a uitat acest adevăr, a cochetat cu adversara ei, în continuare, a fost egalată și întrecută. Sint convins că o victorie a românceI în acest asalt i-ar fi asigurat o prezență remarcabilă în baraj, având — în finală victorii directe asupra ambelor ei adversare. Dar..."

★

La ora aceasta se cunosc seriile în competiția feminină de floretă pe echipe. **România face parte din prima serie împreună cu echipele Ungariei și R.F.G. De notat că în caz de victorie în ambele partide, echipa țării noastre se califică DIRECT în semifinale. Vă imaginați cu cită atenție sînt dispuse să tragă reprezentantele noastre pentru a ajunge nu numai în semifinale, ci, mai mult, pentru a-și apăra titlul cucerit în capitala Cubei.**

★

Astăzi a început și turneul individual de spadă. Trăgătorii români, cu excepția lui Duțu și Iorgu, au avut o evoluție modestă. Al. Istrate și Pongrat au căzut încă din primul tur. Apoi, în turul 2, a rămas și Iorgu. Singur, Duțu a trecut în sferturi de finală. La ora la care transmit, spadasinul român a susținut trei din cele 5 asalturi ale turneului. A câștigat la elvețianul Lökner, cu 5—4 și a pierdut la sovieticul Valetov (3—5) și la suedezul Evling (4—5). Rămîne de văzut cît de atent va fi în asalturile cu ungurul Fenivessyi și cu norvegianul Norman. Cu 3 victorii, tînărul nostru reprezentant ar avea toate șansele să se califice în semifinale.

Paralel au continuat întrecerile de sabie-echipe. În semifinale : U.R.S.S.—Polonia 9—6 și Ungaria—Italia 9—4. Într-un meci pentru locul 3, Polonia a întrecut Italia cu 9—4, trăgătorul nr. 1 al învingătorilor fiind „veteranul" Jerzy Pawlowski (4 v.). În alt meci, pentru locurile 5—6, Bulgaria a terminat la egalitate cu Franța, dar a cîștigat, totuși, la tușe : 59—60! La ora la care efectuez transmisia, finaliștele acestei probe, echipele Uniunii Sovietice și Ungariei, se pregătesc să urce pe planșă...

Sebastian BONIFACIU

Duminică, la sesizarea delegației țării noastre, Directoratul tehnic al Campionatelor mondiale de scrimă a operat o modificare în clasamentul turneului final de floretă femei, care — datorită unei greșeli de coeficient — n-a fost cel real.

După recalcularea tușaverajului clasamentul definitiv al acestei probe se prezintă astfel : 1. Galina Gorohova (U.R.S.S.) 4 v. ; 2. Elena Novikova-Belova (U.R.S.S.) 3 v. ; 3. OLGA SZABO (ROMÂNIA) 2 v. (1,143) ; 4. Catherine Rousselet-Cereti (Franța) 2 v. (0,867) ; 5. ILEANA DRÂMBĂ (ROMÂNIA) 2 v. (0,833) ; 6. Brigitte Gapais (Franța) 2 v. (0,706).

In acest fel România figurează cu locurile 3 și 5 în turneul final, detaliu foarte important, deoarece reprezintă principalul criteriu de constituire a seriilor în întrecerea pe echipe.

Olimpiada de șah
UNGARIA RĂMÎNE FRUNTAȘĂ

SIEGEN, 20. — O nouă întîlnire dificilă pentru șahiștii români, i-a obligat să cedeze teren în disputa finală pentru primele locuri ale Olimpiadei de șah. Întîlnind reprezentativa Argentinei, în frunte cu marii maeștri Miguel Najdorf și Oscar Panno, echipierii României au opus o rezistență eficace la primele două mese, atît Florin Gheorghiu cît și Victor Ciocîltea reușind remize cu respectivii lor adversari. În schimb, ceilalți doi jucători români n-au reușit să se impună în partide considerate mai ușoare : Th. Ghițescu a fost învins de Quinteros, iar Mititelu a remizat cu Rubinetti. Astfel, Argentina cîștigă meciul cu România, la scorul de $2^1/_2$—$1^1/_2$.

În celelalte întîlniri din runda a 5-a s-au înregistrat rezultatele : Ungaria—U.R.S.S. 2—2, Cehoslovacia—R.F. a Germaniei $2^1/_2$—$1^1/_2$, S.U.A.—Bulgaria $3^1/_2$—$1^1/_2$, R. D. Germană—Canada 2—2, Iugoslavia—Spania $1^1/_2$—$1^1/_2$ (1).

Clasament : **Ungaria** $12^1/_2$ p, **S.U.A.** 12 (1), **U.R.S.S.** 12, **Iugoslavia** 11 (1), **Cehoslovacia** $10^1/_2$, **R.D.G.** și **Argentina** $9^1/_2$, **R.F.G.** 9, **Spania** $8^1/_2$ (1), **România** și **Bulgaria** $8^1/_2$, **Canada** $6^1/_2$ (1).

sportul în lume

CAMPIONATELE MONDIALE DE VOLEI

Echipa României victorioasă în prima partidă

HASKOVO, 20 (prin telefon, de la trimisul nostru special). Duminică după-amiază, în patru oașe din Bulgaria — Haskovo, Sofia, Kîrdjali și Jambol — au început partidele din cadrul seriilor campionatului mondial de volei masculin. Echipa **României,** care evoluează la Haskovo, a întîlnit în primul meci reprezentativa **Franței.** Băieții noștri au început lejer, menajîndu-și forțele în vederea meciului cu Japonia, pe care-l vor susține luni seara. Numai așa se explică faptul că adversarii au realizat mai multe puncte decît sperau, în special în primul și al doilea set. Scor final: **3—0 (10, 12, 5)** pentru **ROMÂNIA.** Iată formația utilizat de antrenoul Gabriel Cherebețiu : **Barta, Schreiber, Drăgan (Oros), Udișteanu (Iorga, Codoi), Rauch, Stamate (Oros, Iorga).**

Alte rezultate : HASKOVO : Olanda—Venezuela 3—0, Japonia—R.P.D. Coreeană 2—0 (la încheierea ediției meciul nu se terminase) ; KÎRDJALI : U.R.S.S.—Tunis 3—0, Mongolia—Guineea 3—1 ; JAMBOL : Polonia—Finlanda 3—1 ; SOFIA : Iugoslavia—Iran 3—2.

★

În sala de la stadionul Vasil Levski din Sofia a avut loc conferința de presă, la care a participat domnul **Paul Libaud**, președintele Federației Internaționale de Volei. După ce li s-au adresat reprezentanților presei urări de bun sosit din partea organizatorilor, a luat cuvîntul dl. Paul Libaud care a spus printre altele : **„Sportul nostru** (n.n. voleiul) **și-a creat o poziție foarte importantă în arena internațională. În acest moment F.I.V.B. cuprinde 110 federații naționale. Trebuie să precizez că la C.M. sînt reprezentate toate continentele. Spunînd aceasta, mă refer la progresul pe care l-a făcut în ultimii ani voleiul din Japonia, R.P.D. Coreeană, Brazilia etc., ceea ce arată că acest sport are acum o arie într-adevăr mondială. De asemenea, este necesar să relev faptul că voleiul este singurul sport colectiv, care este reprezentat la J.O. cu 20 de echipe (12 masculine și 8 feminine), ca dovadă a prestigiului de care se bucură în cadrul sporturilor olimpice".**

Răspunzînd întrebărilor noastre, președintele F.I.V.B. a făcut cunoscut faptul că la C.M. se va face control antidoping, și control de sex la competiția feminină. Totodată, s-a arătat că din cauza spiritului tradiționalist, conservator, al unor membri ai F.I.V.B., la C.M. nu vor fi folosite tijele metalice (antene) la benzile laterale ale fileului. Chestiunea în cauză fusese discutată în 1969 la Montevideo (Turneul continentelor) și experimentată la „Cupa mondială" în toamna aceluiași an. **„În legătură cu aceasta, a spus Paul Libaud, eu consider că un arbitru nu poate aprecia cu exactitate dacă o minge a trecut prin interiorul sau prin afara benzilor laterale".** În încheiere, răspunzînd întrebării dacă voleiul este sau nu sportul cu cei mai mulți practicanți, președintele F.I.V.B. a spus că ultima anchetă făcută de Institutul Internațional de Statistică cu sediul în Elveția a dus la concluzia că, sub acest aspect, voleiul și baschetul ocupă primul loc în ierarhia sporturilor, cu circa 45 de milioane de participanți fiecare, dar că de o egalitate perfectă nu poate fi vorba.

Aurelian BREBEANU

Rugbyștii români au pierdut (17-6) la Bourg en Bresse

O suită de ratări care ar fi putut întoarce rezultatul...

BOURG EN BRESSE, 20 (prin telefon). Pe stadionul municipal din localitate, selecționata secundă de rugby a țării noastre a întîlnit — în primul meci din turneul ce îl întreprinde în Franța o puternică selecționată regională din care au făcut parte nu mai puțin de 8 internaționali. Meciul s-a încheiat cu un rezultat inechitabil, după aspectul jocului : 17—6 (11—0) pentru gazde.

Într-adevăr, începutul partidei n-a lăsat nici o clipă impresia că echipa română va pierde, și încă la un scor sever. Ea și-a impus inițiativa și mai bine de 20 de minute rugbyștii români s-au aflat în jumătatea de teren franceză. În acest interval de timp, nici un jucător advers n-a reușit să intre în „22"-ul echipei române. **A existat însă neșansa ca, pe rînd, Durbac, Giugiuc și Mateescu să rateze nu mai puțin de 4 „drop"-uri, fapt care a produs o oarecare iritare în echipă.** Apoi, în min. 24 a „căzut" lovitura de pedeapsă a lui Bouget, iar 4 minute mai tîrziu încercarea lui Viole transformată de același Bouget. În finalul primei reprize, Cauquil a mărit avantajul echipei franceze, tot printr-o încercare. Rugbyștii români, derutați de această evoluție a scorului, nu s-au regăsit, contraatacînd timid, astfel că după pauză tot gazdele vor înscrie prin Feriot (încercare) și Girard (lov. de pedeapsă). Către sfîrșitul meciului românii au însă o puternică revenire reducînd din handicap, prin Miclescu (încercare) și Durbac (lov. liberă). Ultimul a mai ratat două lovituri de pedeapsă !

A condus irlandezul John Kerane, care a avantajat echipa gazdă. Joi, selecționata română va juca la Aurillac.

fotbal meridiane

Animație în fața porții lui West Ham United, unde portarul Grotier reușește să-l „sufle" balonul lui Moncar (Newcastle), în meciul desfășurat pe stadionul Upton Park din Londra
Telefoto : A. P. — AGERPRES

Campionate... Campionate...

● ÎN ETAPA DE IERI A CAMPIONATULUI OLANDEZ, Feijenoord a făcut meci egal — în deplasare — cu M. V. Maastricht : 1—1.

ANGLIA : LEEDS MENȚINE 1 PUNCT AVANS

În campionatul englez de fotbal continuă să conducă Leeds United cu 15 puncte urmată de Manchester City cu 14 puncte și Arsenal cu 13 puncte. Rezultate din etapa de sîmbătă : Arsenal-West Bromwich 6—2 ; Blackpool-Everton 0—2 ; Coventry-Chelsea 0—1 ; Crystal Palace-Tottenham 0—3 ; Derby-Burnley 1—0; Ipswich Town-Manchester United 4—0 ; Leeds-Southampton 1—0 ; Manchester City-Stoke 4—1 ; West Ham-Newcastle 0—2 ; Wolverhampton-Huddersfield 3—1.

R.F.G. : FRUNTAȘELE FAC DRAW-URI

Rezultate înregistrate în etapa a 6-a a campionatului vest-german de fotbal : Bayern München-Borussia Moenchengladbach 2—2 ; Schalke 04 — Rotweiss Essen 4—1 ; F.C. Köln-Borussia Dortmund 2—2; Eintracht Braunschweig-V.f.B. Stuttgart 4—0 ; F. C. Kaiserslautern-S. V. Hamburg 2—0 ; Kickers Offenbach-M.S.V. Duisburg 2—0 ; F.C. Rotweiss Oberhausen-Eintracht Frankfurt 0—0; Arminia Bielefeld-Hanovra 3—1; Werder Bremen-Hertha B.S.C. 0—0.

În clasament conduc echipele **Borussia Moenchengladbach** și **Hertha B.S.C.** cu cîte 9 puncte, urmate de **Eintracht Braunschweig, Schalke** 04 și **Bayern München** — 8 puncte etc.

CEHOSLOVACIA : SLAVIA ÎNVINSĂ LA SCOR

După disputarea a 7 etape, în campionatul cehoslovac de fotbal conduce formația Jednota Trencin cu 11 puncte, urmată de Banik Ostrava — 10 puncte, Spartak Trnava — 8 puncte etc. Rezultate din etapa a 7-a : Skoda Plsen — T. E. Gotwaldow 2—1 ; Jednota Trencin-Slavia Praga 3—0 ; V.S.S. Kosice-Lokomptiv Kosice 2—1.

● La Bratislava s-a disputat întîlnirea internațională amicală dintre o selecționată locală și echipa Rapid Viena. Fotbaliștii cehoslovaci au obținut victoria cu scorul de 3—0 (1—0).

AL 3-LEA CAMPIONAT EUROPEAN DE TENIS

Urmînd hotărîrile luate la reuniunea de la Sofia a Comitetului european de tenis, al 3-lea campionat continental rezervat tenismanilor amatori va avea loc anul viitor în Luxemburg. Comitetul de organizare a fixat în principiu, datele acestei competiții : 3—8 august sau 9—15 august.

ION BOBÎLNEANU — PE LOCUL TREI ÎN CONCURSUL DE DIRT-TRACK DE LA SOFIA

Peste 10 000 de spectatori au asistat la concursul internațional de dirt track de la Sofia, care a reunit alergători din Uniunea Sovietică, Austria, Iugoslavia, Ungaria, România și Bulgaria. Talentatul nostru sportiv **Ion Bobîlneanu** (Voința Sibiu) s-a clasat pe locul 3, în urma sovieticilor **Kadîrov**, respectiv **Konovici.** O comportare meritorie a avut și tînărul **Cornel Voiculescu** (Steaua) — aflat pe poziția 10 în clasament.

Concursul a fost cîștigat pe națiuni de echipa U.R.S.S. cu 29 p, urmată de formațiile Bulgariei cu 22 p, României 17 p, Ungariei 15 p, Austriei 8 și Iugoslaviei 6 p.

În meci revanșă la polo STEAUA ÎNVINGĂTOARE DIN NOU

Revanșa meciului de polo dintre echipele Steaua și Empor Halle (RDG), disputat duminică la ștrandul Tineretului, a revenit din nou formației bucureștene, cu scorul de 6—3 (1—1, 2—1, 2—1, 1—0). De data aceasta, diferența de scor a fost mai mică datorită jocului mai bun în apărare al oaspeților. Au marcat : Culineac, D. Popescu, M. Popescu, Neacșu, Szabo și Teodor pentru Steaua, respectiv Steinbach (2) și Holan pentru Empor.

Campionul olimpic Ahmet Ayik se retrage...

În cadrul unei reuniuni internaționale de lupte libere, organizată la Istanbul în onoarea campionului olimpic Ahmet Ayik, care abandonează activitatea competițională, reputatul luptător turc a terminat la egalitate cu sovieticul Aleksandr Medved.

MARIN FERECATU, CEL MAI BUN TRĂGĂTOR ROMÂN ÎN PRIMA ZI A BALCANIADEI DE TIR

MANISA, 20 (prin telefon, de la trimisul nostru special). Ediția 1970 a Balcaniadei de tir (pentru probele de glonț) s-a deschis cu proba de 60 f. culcat care reunește aproape 90 de sportivi și sportive din cinci țări — Bulgaria, Grecia, Iugoslavia, România și Turcia.

În general, această probă se bucură de mult interes pretutindeni, pe lista celor mai bune rezultate fiind înscrise nu mai puțin de șase nume de corecordmani ai globului, iar România deține recordul mondial și titlul european cu 2380 p. Cifrele oficiale obținute de cei mai buni țintași din lume — Boyd (S.U.A.), Mayere (Canada), Kurka (Cehoslovacia), Hammerl (Ungaria), Waibel (Austria) și Gorewski (R.D.G.), toți cu cîte 598 p, se apropie de plafonul maxim. Sînt însă altele chiar superioare, cum este de pildă performanța lui Gheorghe Vasilescu 599 p — record balcanic și al României, înregistrat acum doi ani la Sofia, cu ocazia celei de-a doua ediții a Balcaniadei.

Caracteristica acestui gen de întreceri este faptul că aici se manifestă foarte dese fluctuații în rezultate, ceea ce lasă multă incertitudine în desemnarea cîștigătorilor.

Și acum la Manisa a fost la fel. De acest lucru s-au convins însăși sportivii noștri. Plecați mari favoriți, mai ales la echipe, trăgătorii români n-au reușit decît un loc secund, fiind întrecuți de formația Bulgariei.

În schimb, în întrecerea individuală **Marin Ferecatu** a avut o comportare bună. Interesant că sportivul nostru a acuzat, în dimineața competiției, dureri la mîna stîngă, solicitînd și obținînd înlocuirea sa din echipă (cu Ștefan Caban). Ferecatu a intrat totuși în concurs, dar numai pentru clasamentul individual. Și iată că în final, el a izbutit un rezultat excelent care l-a situat printre fruntași. Cu atîtea lucruri neprevăzute este greu să te descurci în această atît de complicată lume a tirului, sport denumit, nu știu de ce — față de cele ce se întîmplă — al preciziei.

Întrucît la ora convorbirii telefonice rezultatele nu sînt definitivate, cifrele pe care le anunțăm sînt provizorii. Clasament pe echipe : **1. Bulgaria, 2. România, 3. Iugoslavia.** Individual : (29 de concurenți) : 1—3 Marin Ferecatu (România), Jalamov și Simeonov (Bulgaria) toți cu cîte 596 p.

Concurenții români au obținut următoarele punctaje : Șandor (593) p), Vasilescu (591 p), Sichorschi (589), Tamaș (588), iar rezultatul lui Ștefan Caban nu a fost încă calculat.

Programul de luni : 60 focuri culcat femei și juniori, pistol viteză 60 focuri (ambele manșe).

În primă probă țara noastră va fi reprezentată de **Ana Goreti, Veronica Stroe** și **Melania Petrescu,** iar la juniori de **Ilie Codreanu, Ștefan Safta** și **Marina Vasiliu.** La pistol, echipa va fi formată din **Marcel Roșca, Virgil Atanasiu, Ion Tripșa** și **Dan Iuga.** Punctele celui de al 5-lea și al 6-lea pistolar, **Gavrilă Maghiar** și **Lucian Giușcă,** vor conta numai în clasamentul individual.

Constantin COMARNISCHI

La Columbus

IAN TALTS — MEDALIE DE AUR ȘI RECORD MONDIAL

NEW YORK, 20 (Agerpres). — La Columbus (S.U.A.), în penultima zi a campionatelor mondiale de haltere, s-au desfășurat întrecerile la categoria grea. Pe primul loc s-a clasat sportivul sovietic Ian Talts care, cu performanța de 565 kg (la totalul celor trei stiluri), a stabilit și un nou record mondial. Iată clasamentul primelor locuri : 1. Ian Talts (U.R.S.S.) 565 kg (200 kg ; 155 kg; 210 kg) ; 2. A. Draicev (Bulgaria) 535 kg (record mondial de juniori) ; 3. R. Bednarski (S.U.A.) 530 kg ; 4. Kauko Kangasniemi (Finlanda) 525 kg.

Iată-l pe Ian Talts în plin efort, la cucerirea titlului mondial la cat. grea și a unui nou record al lumii

PERFORMANȚE ÎNALTE ÎN MECIUL ATLETIC CEHOSLOVACIA-FINLANDA

PRAGA, 20. — Disputată timp de două zile la Praga, întîlnirea internațională de atletism dintre selecționatele Cehoslovaciei și Finlandei s-a încheiat cu scorul general de 175—171 puncte în favoarea oaspeților (la masculin : Finlanda—Cehoslovacia 116—96 puncte; la feminin: Cehoslovacia—Finlanda 75—59 puncte).

În ziua a doua a concursului cehoslovacul Josef Plachy a stabilit cea mai bună performanță europeană în proba de 880 yarzi cu timpul de 1:46,7 (pe 800 m, Plachy a fost cronometrat în 1:45,9). Cu un rezultat bun s-a încheiat și proba masculină de aruncarea suliței cîștigată de finlandezul Jorma Kinnunen cu performanța de 83,10 m.

Alte rezultate : masculin : 400 m garduri — Salin 49,9 (nou record finlandez) ; 200 m — Kynos (Cehoslovacia) 20,8 ; ștafeta 4x400 m — Finlanda 3:07,1 ; săritura în înălțime — Palkovski (Cehoslovacia) 2,14 m; aruncarea discului — Kohma (Finlanda) 58,16 m ; feminin : 200 m — Stranvall 23,7 (nou record finlandez) ; 800 m — Otova (Cehoslovacia) 2:06,6 ; săritura în lungime — Nygrynova (Cehoslovacia) 6,12 m ; ștafeta 4x400 m — Finlanda 3:40,2.

LA MODENA :

GIMNAȘTII ROMÂNI CONDUC PE ECHIPE DUPĂ „IMPUSE"

MODENA, 20 **(prin telefon).** — În localitate a început meciul internațional dintre reprezentativele masculine de gimnastică ale Italiei și României, prilej de verificare a potențialului ambelor formații în vederea campionatelor mondiale de luna viitoare, de la Ljubljana. Îndeosebi pentru gazde, după cum am aflat aici, întîlnirea are un caracter decisiv, de comportarea gimnaștilor italieni și de rezultatul pe care ei îl vor obține depinzînd trimiterea sau nu la confruntarea supremă a gimnasticii mondiale. Gazdele ni s-au părut o echipă bine pregătită, în care cel mai bun om a fost Giovanni Carminuci, veritabil veteran al gimnasticii peninsulare. În rest, mulți tineri cu reale aptitudini, decișI să se impună.

Ca de obicei, concursul a fost inaugurat de exercițiile impuse, care au evidențiat mai buna pregătire a echipei române. Cu excepția solului, probă la care gazdele au luat un avans de 5 sutimi, și a inelelor, la care întreaga noastră reprezentativă a evoluat slab, cu greșeli copilărești, la toate celelalte aparate întîietatea a aparținut echipei române, mai omogenă și cu personalități mai marcante în formație.

O formă remarcabilă a dovedit campionul României, Petre Mihaiuc, unanim apreciat aici de ziariștii prezenți la masa presei și de specialiștii care l-au urmărit cu mult interes. Din păcate, notele obținute de gimnastul român nu reflectă întotdeauna valoarea exercițiilor prezentate, deoarece se dorește foarte mult (și se acționează ca atare) ca victoria să revină echipei italiene. După consumarea exercițiilor impuse, pe echipe conduce România cu 266,40 p, în timp ce echipa Italiei a acumulat 265,70 p. La individual compus conduce Giovanni Carminuci cu 55,10 p, urmat de Petre Mihaiuc — 54,95 p. Gheorghe Păunescu — 53,05 p, Mircea Gheorghiu — 52,70 p, Roberto Pallotti — 52,70, Maurizio Montesi — 52,60, Nicolae Achim — 52,35.

FINIȘ LA ROTTERDAM

ECHIPA FEMININĂ A U.R.S.S. — CAMPIOANĂ EUROPEANĂ DE BASCHET

HAGA, 20 (Agerpres). — Au luat sfîrșit întrecerile campionatului european feminin de baschet. Conform pronosticurilor, titlul de campioană europeană a revenit reprezentativei U.R.S.S., care la această ediție a manifestat o superioritate evidentă. Pe locurile următoare s-au clasat, în ordine, selecționatele Franței, Iugoslaviei, Bulgariei, Cehoslovaciei, Poloniei, Olandei, României, Italiei, Ungariei, Austriei și Belgiei.

În finala disputată la Rotterdam baschetbalistele sovietice au surclasat cu 94—33 (46—16) echipa Franței. Cele mai bune jucătoare ale învingătoarelor în acest meci au fost Zaharova și Guseva, care au înscris cîte 15 puncte fiecare. În meciul pentru locurile 3—4, Iugoslavia a întrecut cu scorul de 77—66 formația Bulgariei, iar în partida pentru locurile 5—6, selecționata Cehoslovaciei a învins la limită, cu 63—62, formația Poloniei

TELEX

S-au încheiat lucrările biroului executiv al federației internaționale de natație (FINA), care au avut loc la Tunis. Printre altele s-a stabilit ca la turneul final de polo al J.O. să participe R. F. a Germaniei ca țară organizatoare, U.R.S.S., Iugoslavia, Ungaria, Italia, S.U.A. și R. D. Germană, clasate între primele 6 la J.O. de la Ciudad de Mexico. Pentru turneul final urmează, după jocurile preliminarii, să se mai califice trei echipe din America, una din Australia și Noua Zeelandă, o echipă din Asia (care va fi cunoscută după disputarea Jocurilor Asiatice de la Bangkok 11—12 decembrie), o echipă din Africa și 3 reprezentînd continentul European.

■

Turneul internațional masculin de handbal desfășurat la Rostock s-a încheiat cu victoria reprezentativei R. D. Germane, care a totalizat 8 puncte. Pe locurile următoare : Suedia 6 p, Polonia 4 p, U.R.S.S. 2 p, R. D. Germană (B) 0 p.

■

Campionatul european de hochei pe iarbă continuă la Bruxelles. Echipa U.R.S.S. a învins cu scorul de 1—0 (1—0) echipa Danemarcei, iar Spania a dispus cu 6—0 (3—0) de echipa Cehoslovaciei.

■

La Moscova s-a disputat returul semifinalei „Cupei campionilor europeni" la hochei pe gheață (ediția 1969—1970) dintre echipa locală Spartak și formația cehoslovacă Dukla Jihlava. Hocheiștii sovietici au obținut victoria cu scorul de 8—2 (1—0, 5—1, 2—1). Învingătoare și în primul meci, echipa Spartak Moscova s-a calificat pentru finala competiției în care va întîlni formația T.S.K.A. Moscova.

■

La 22 septembrie va începe campionatul de hochei pe gheață al Cehoslovaciei. La competiție vor participa 10 echipe în frunte cu primele trei clasate de anul trecut ; Dukla Jihlava, campioana țării, ZKL Brno și Slovan Bratislava.

■

Turneul internațional de tenis de la Sofia a fost cîștigat de sportivul bulgar L. Ghenov, care în finală a dispus cu 1—6, 6—1, 6—2 de cehoslovacul Sevcik. În finala probei de dublu bărbați, frații Pampulov (Bulgaria) au întrecut cu 6—0, 8—6 perechea cehoslovacă Sevcik-Szuljc.

În cadrul campionatului unional de hochei pe gheață, echipa Aripile Sovietelor Moscova a învins în deplasare cu scorul de 5—2 formația Torpedo Gorki. Într-un alt joc, Himik Voskresensk a dispus cu 9—2 de Traktor Celiabinsk.

■

În turneul de tenis de la Los Angeles, Nikola Pilici l-a învins cu 6—4, 6—3 pe Tom Edlefsen, iar sud-africanul Ray Moore a dispus cu 7—5, 7—5 de mexicanul Marcello Lara. Thomas Koch (Brazilia) l-a întrecut cu 6—4, 3—6, 6—3 pe Haroon Rahim (Pakistan). Într-o altă partidă, americanul Dennis Ralston a cîștigat cu 7—5, 6—2 în fața jamaicanului Richard Russell.

Redacția și administrația : str. Vasile Conta nr. 16 ; telefoane : centrală 11 10 05, secție corespondenți 11 51 09, Interurban 72 și 286 ; telex : sportrom buc. 180. Tiparul : I. P. „Informația", București 40368

PROLETARI DIN TOATE ȚĂRILE, UNIȚI-VĂ !

sportul

ZIAR AL CONSILIULUI NAȚIONAL PENTRU EDUCAȚIE FIZICĂ ȘI SPORT

ANUL XXVI — Nr. 1030 (6464) | 4 PAGINI 30 BANI | marți 22 septembrie 1970

Vizita președintelui Consiliului de Stat al Republicii Socialiste România, Nicolae Ceaușescu, în Austria

PLECAREA DIN BUCUREȘTI

Președintele Consiliului de Stat al Republicii Socialiste România, Nicolae Ceaușescu, împreună cu soția, Elena Ceaușescu, au plecat ieri în Austria unde vor face o vizită oficială la invitația președintelui federal, Franz Jonas, între 21 și 25 septembrie 1970.

Șeful statului român este însoțit de Iosif Banc, vicepreședinte al Consiliului de Miniștri, Corneliu Mănescu, ministrul afacerilor externe, Cornel Burtică, ministrul comerțului exterior, precum și de consilieri și experți.

Pe aeroportul Băneasa, au fost prezenți tovarășii Ion Gheorghe Maurer, Emil Bodnăraș, Paul Niculescu-Mizil, Gheorghe Pană, Gheorghe Rădulescu, Ilie Verdeț, Maxim Berghianu, Florian Dănălache, Constantin Drăgan, Emil Drăgănescu, Janos Fazekas, Petre Lupu, Dumitru Popescu, Leonte Răutu, Vasile Vîlcu, Petre Blajovici, Miron Constantinescu, Mihai Gere, Ion Iliescu, Ion Ioniță, Vasile Patilineț, Ion Stănescu, precum și soțiile conducătorilor de partid și de stat, vicepreședinți ai Marii Adunări Naționale, ai Consiliului de Miniștri, membri ai Consiliului de Stat și ai guvernului, conducători de instituții centrale și organizații obștești, ziariști.

Erau, de asemenea, prezenți Rudolf Bogner, însărcinatul cu afaceri ad-interim al Austriei la București, membri ai ambasadei austriece, șefi ai misiunilor diplomatice acreditați în România și alți membri ai corpului diplomatic.

Un mare număr de locuitori ai Capitalei, veniți la aeroport, ovaționează îndelung, scandează entuziast „Ceaușescu — P.C.R.", exprimîndu-și cu căldură stima și prețuirea față de conducătorul partidului și statului.

Un grup de pionieri oferă flori. Tovarășul Nicolae Ceaușescu răspunde prietenește aclamațiilor mulțimii.

Avionul oficial cu care călătoresc președintele Nicolae Ceaușescu și celelalte personalități române decolează la ora 10.

SOSIREA LA VIENA

La ora 12, avionul oficial aterizează pe aeroportul Schwechat. Clădirea aerogării este sărbătorește împodobită cu drapelele naționale ale României și țării gazde. Pe frontispiciu se află portretele șefilor de stat român și austriac. Pe mari panouri în limbile română și germană sînt înscrise urări de bun venit adresate solilor țării noastre.

În întîmpinarea oaspeților la scara avionului vin președintele Austriei, dr. Franz Jonas, și soția sa Grete Jonas, vicecancelarul Rudolf Hauser, ministrul afacerilor externe, Rudolf Kirchschlager, ministrul federal al comerțului, industriei și manufacturilor, Josef Staribacher.

Cei doi șefi de stat își string călduros mîinile.

În semn de salut se trag 21 de salve. Au fost intonate imnurile de stat ale României și Austriei.

Președintele Nicolae Ceaușescu, însoțit de președintele Franz Jonas, trec apoi în revistă garda de onoare aliniată pe aeroport.

După ceremonia primirii, cei doi președinți au luat loc într-o mașină escortată de motocicliști și se îndreaptă spre hotelul Imperial, din centrul Vienei, stabilit prin tradiție drept reședință pentru personalitățile cele mai importante care vizitează Austria.

(Agerpres)

START ÎN CAMPIONATELE NAȚIONALE DE TENIS

● Victorii ușoare ale favoriților (Ilie Năstase inclusiv) în primele partide

Bătrînul parc din str. dr. Staicovici ne-a primit ieri dimineață încruntat și rece, parcă supărat că nu-l călcăm decît în zile de tenis și acelea atît de rare. Într-adevăr, perdeaua norilor tomnatici nu predispunea la ambianță festivă.

Repartizarea capilor de serii pe tablourile celor două probe de simplu s-a făcut în acord cu clasamentul pe anul trecut al federației noastre de specialitate. Iată, deci, favoriții la masculin : 1. **Ilie Năstase** 2. **Petre Mărmureanu** 3. **Sever Dron** 4. **Ion Santei** 5. **Viorel Marcu** 6. **Sever Mureșan** 7. **Toma Ovici** 8. **Codin Dumitrescu.** Iar la feminin : 1. **Iudit Dibar** 2. **Agneta Kun** 3. **Ecaterina Roșianu** 4. **Eleonora Dumitrescu** 5. **Mariana Ciogolea** 6. **Hermina Zurălău.** În total, aproape 150 de jucători și jucătoare din toate centrele tenisului nostru. Am socotit, bineînțeles, și pe participanții la campionatele categoriei a II-a, care se întrec în paralel, pe terenurile complexului sportiv al clubului Steaua, la Ghencea.

Așa cum arată tragerea la sorți, capii de serii par a fi scutiți de emoții în primul tur, ceea ce s-a și vădit în jocurile disputate în ziua startului. Dimineața, am asistat numai la victorii în trei seturi (se joacă „3 din 5"), fără probleme prea deosebite pentru cîștigători. Ilie Năstase l-a avut ca adversar pe tînărul Dan Nemeș și fără să se întrebuințeze — dar și fără să-și trădeze posibilitățile sale actuale — a obținut victoria cu 6—2, 6—4, 6—2. Pe aceeași parte de tablou, Codin Dumitrescu cîștiga cu 6—1, 6—2, 7—5 la Paul Dumitrescu.

Bucureșteanul Gheorghe Boaghe, într-una din partidele inaugurale ale „naționalelor" de tenis

Foto : V. BAGEAC

O bună „încălzire" pentru întîlnirea lor prevăzută în al doilea tur au făcut Sever Dron și Gheorghe Boaghe. Primul a dispus de Stan Emil (Cîmpia Turzii) cu 6—1, 6—4, 6—3, iar al doilea l-a învins pe hunedoreanul Ernest Horvath cu 6—3, 6—2, 6—2.

Radu VOIA

(Continuare în pag. a 2-a la rubrică)

DUPĂ GUADALAJARA, PRIMA REÎNTÎLNIRE CU TRICOLORII

● Loturile „A" și de tineret se pregătesc la București ● „Debutantul" Titus Ozon ● „Bobocii" au emoții ● Dobrin — deocamdată — indisponibil

...București, 21 septembrie. Parcul sportiv 23 August. Complexul acesta atît de familiar, unde, cu migală, sportivii noștri fruntași își plămădesc viitoarele performanțe, are, de luni de la prînz, noi oaspeți. Aici și-au dat întîlnire componenții loturilor republicane de fotbal „A" și de tineret. Iată-i pe alei pe Adamache, Ivăncescu și Dumitru, pe Hălmăgeanu, Lupescu și Neagu, pe Ghiță, Ene Daniel și Mocanu. Ieri, unii dintre ei adversari, de pildă Neagu cu Hălmăgeanu, Lupescu cu Tătaru. Azi membri ai aceluiași lot, animați de aceeași dorință de a îmbrăca tricoul mult dorit, de a obține rezultatele pe care iubitorii fotbalului le așteaptă de la ei.

Lupta înverșunată din preliminarii, turneul final al campionatului mondial, Guadalajara — toate au rămas în urmă. Cu amintiri plăcute, cu regrete — pentru unii — de a nu-și fi împlinit visul. Acum, în această zi de toamnă, începe o nouă etapă. De azi, fotbalul românesc, reprezentat de acești băieți parcă mai gravi mai tăcuți decît îi cunoșteam, se pregătesc pentru un nou examen de maturitate — CAMPIONATUL EUROPEAN. Pentru unii, momentul e plin de semnificații. De pildă, HĂLMĂGEANU, absentul motivat din Mexic, revine la lot după 4 luni.

— Ce spui Hălmăgeanu despre selecționarea ta ?

— Mă bucură nespus de mult. Desigur, va fi foarte greu să-mi reiau locul în echipă. Revenirea după o operație, de loc ușoară, nu-i o bagatelă. Acomodarea cu Ciugarin, cu care joc împreună pentru prima oară la Steaua, necesită timp și jocul meu încă nu prea a mers cum aș fi dorit. În perioada următoare, voi căuta să mă comport din ce în ce mai bine. Selecționarea mă stimulează și mă obligă.

...Iată un grup mai numeros. ENE DANIEL stă și ascultă. La Bacău e golgeter, dar aici e pe post de... boboc. Emoțiile nu-l ocolesc. Iată de ce, cînd i-am cerut o declarație, a ezitat, a stat pe gînduri, pentru ca în cele din urmă să ne spună simplu : **„Mă voi strădui să dau cît pot mai mult.**

...O sală, cîteva mese de șah, un televizor. Aici, am stat de vorbă cu antrenorul **Angelo Niculescu.**

— Ce jucători ați convocat la București ?

— RĂDUCANU, ADAMACHE, GHIȚĂ — portari, SĂTMĂREANU, IVĂNCESCU, LUPESCU, HĂLMĂGEANU, DINU, MOCANU, VIGU — fundași, DUMITRU, NUNWEILLER, PESCARU — mijlocași, NEAGU, ENE, DOBRIN, TĂTARU, DUMITRACHE, DOMIDE, LUCESCU, FL. DUMITRESCU — înaintași.

— Ce program vor avea elevii dv. în aceste zile ?

— Luni odihnă, pentru recuperare ; marți, controlul medical, chiar înaintea cafelei cu lapte, apoi, o ședință. Conducerea federației va face o apreciere asupra evoluției selecționabililor în primele etape de campionat, se va expune obiectivul noii etape și va fi prezentat antrenorul secund, Titus Ozon. După aceea, anunțăm programul de pregătire, iar după-amiază va avea loc un antrenament tehnico-tactic. Problema principală : readaptarea componenților lotului la ideea de joc a echipei naționale.

— Fiindcă ați amintit de ideea de joc, aduceți ceva nou în această direcție ?

— Ne străduim să facem tot ceea ce putem, să aplicăm ce știm și ce-am văzut nou, deși ni s-au adresat atîtea și atîtea critici. Dacă sînt alții mai competenți, în interesul fotbalului nostru, al progresului său, le cedăm locul.

— Ce formație veți alinia miercuri ?

— Aș dori să încep partida cu următorul „11" : Răducanu — Sătmăreanu, Lupescu, Dinu, Vigu, Dumitru, Nunweiller, Neagu, Dobrin — dacă va primi avizul medicului — în caz că nu (n.n. — nu l-a primit), îl vom folosi pe Tătaru, apoi Dumitrache și Florian Dumitrescu.

— Ce speranțe vă puneți în lotul actual ?

— Deocamdată nu mă pot pronunța. De cînd m-am despărțit de echipă, pe aeroportul din Guadalajara, azi este primul meu contact cu ea.

— Cum vedeți viitoarea colaborare cu Titus Ozon ?

— În virtutea relațiilor, cu

Constantin ALEXE

(Continuare în pag. a 3-a)

Bun venit, Titus ! — îi spune prof. Angelo Niculescu, noului său colaborator de la echipa națională.

Foto : A. NEAGU

Un cuplaj atractiv, mîine, pe „Republicii"

Lotul A - Admira Viena (ora 17) și Lotul de tineret - Botev Vrața (ora 15,15)

Mîine se vor desfășura pe stadionul Republicii, și nu pe „23 August", cum se anunțase anterior, meciurile amicale (de verificare) ale loturilor noastre reprezentative A și de tineret.

În deschidere, de la ora 15,15, LOTUL DE TINERET va întîlni echipa bulgară de divizia A, BOTEV VRAȚA, în continuare, de la ora 17, LOTUL A va primi replica cunoscutei formații vieneze ADMIRA-ENERGIE.

O BRIGADĂ DE ARBITRI GRECI VA CONDUCE MECIUL DE FOTBAL ROMÂNIA - FINLANDA

U.E.F.A. a anunțat că meciul România — Finlanda, ce se va disputa la București, la 11 octombrie, în cadrul Campionatului Europei, va fi condus de o brigadă de arbitri din Grecia.

Observator al U.E.F.A. la acest joc este **Gh. Popescu,** membru în comitetul de organizare al acestei competiții.

Rapid — U. T. A. se dispută sîmbătă

Pentru a putea pregăti în mai bune condiții manșa a II-a cu Feijenoord, U.T.A. **a solicitat clubului** Rapid **devansarea cu o zi a meciului pe care urmează să-l dispute împreună în cadrul etapei a 5-a a campionatului diviziei A. Obținîndu-se acordul formației gazdă, meciul RAPID — U.T.A. se va desfășura sîmbătă.**

Corespondență specială pentru Sportul

Ultimele vești de la Feijenoord

ROTTERDAM 21 (prin telex). În etapa a 5-a a campionatului Olandei, Feijenoord a terminat la egalitate 1—1 (0—0) în deplasare cu M. V. Maastricht. Este primul punct pe care campioana lumii îl pierde în actualul campionat, astfel că ea cedează primul loc al clasamentului. Acum în frunte se află A.D.O. din Haga urmată de Sparta Rotterdam cu cîte 10 p și Feijenoord cu 9 p.

În meciul de la Maastricht campionii au jucat fără trei înaintași de bază : Romeijn, Kindvall și Hasil. Poate din acest motiv ei n-au putut înscrie decît un gol. În prima repriză Feijenoord a atacat copios. După pauză presiunea a continuat pînă în min. 56 cînd Jansen a deschis scorul, după care fotbaliștii din Rotterdam au oprit motoarele permițînd gazdelor să egaleze în min. 75 prin Brokamp, care l-a păcălit, printr-un șut de la distanță, pe portarul Treytel.

În general, Feijenoord a părut obosită în fața unei formații care se lasă însă greu învinsă pe teren propriu.

Simbătă Feijenoord are un meci dificil cu A.D.O. la Rotterdam. Sosirea fotbaliștilor olandezi la Arad este anunțată pentru marți, cu un avion special. Pînă în prezent și-au anunțat prezența la Arad circa 20 de ziariști, dintre care 6 vor veni și la București pentru a viziona meciul Rapid — U.T.A., programat sîmbătă.

John LE NOBLE
„Algemeen Dagblad"

Azi, pe terenul Dinamo

CONFECȚIA BUCUREȘTI — EMPOR ROSTOCK, LA HANDBAL FEMININ

După cum am mai anunțat, în cursul acestei săptămîni își vor începe turneul în țara noastră două echipe de handbal de peste hotare. Astăzi, pe terenul din parcul sportiv Dinamo, începînd de la ora 16,30, handbalistele de la Confecția vor primi replica redutabilei echipe EMPOR ROSTOCK care va evolua în continuare **miercuri 23 septembrie la Sibiu,** în compania echipei locale C.S.M. și **vineri 25 septembrie la Odorhei,** unde va întîlni pe Voința.

Tot astăzi, dar la Tg. Mureș își începe turneul echipa masculină G.S.V. MODEN MÜLLER din Austria În primul meci, handbaliștii austrieci întîlnesc o selecționată a orașului Tg. Mureș, urmînd ca **joi 24 septembrie să joace la Brașov** cu Dinamo, iar **vineri 25 septembrie tot la Brașov** cu Tractorul.

În meci feminin de șah:

IUGOSLAVIA — ROMÂNIA 9-7

BRAȘOV, 21 (prin telefon, de la corespondentul nostru). **Reluarea partidelor neterminate a consemnat victoria obținută, absolut pe merit, de echipa iugoslavei în fața selecționatei române. Makai și Kurej și-au împărțit punctele, romînca pierzînd întreruptă din turul I, iar iugoslava pe aceea din turul II. Stadler a cîștigat la campioana României, Teodorescu, iar Kalchbrenner a remizat cu Gogilea. Același rezultat a fost înregistrat, dar fără joc, în partida Nicolau-Lazarevici.**

În felul acesta șahistele iugoslavici cîștigă meciul cu scorul de 9—7. În cele două tururi rezultatul a fost identic : I : 3½—4½, II : 3½—4½ în favoarea oaspetelor.

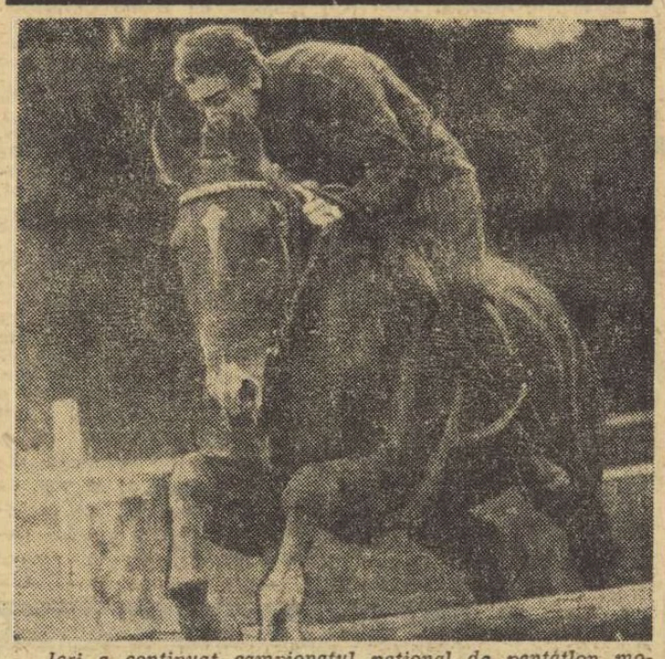

Ieri a continuat campionatul național de pentatlon modern cu proba de călărie, cîștigată de D. Șpîrlea (în fotografie).

Citiți amănunte de la desfășurarea probei în pag. a 2-a.

PISTARZII ȘI REIAU SUITA FINALELOR...

Reuniunile de velodrom continuă, în ovalul de beton de la Dinamo, cu *ultimele finale din campionatele naționale,* ponderea constituind-o disputa pentru întîietate a pistarzilor noștri. Înaintea celor 24 ore de relache, de ieri, trei cicliști (toți de la Steaua) și-au înscris numele (primii doi și le-au menținut, de fapt) pe tabela campionilor ediției 1970 : *Fl. Negoescu* (seniori), *P. Cîrneanu* (juniori mari) și *Gh. Tudor* (juniori mici) la adițiune de puncte. *Astăzi,* de la ora 16, este programată *proba de 1000 m cu start de pe loc (seniori),* așteptată cu mult interes în urma recentului record (1:09,9) stabilit de dinamovistul *Ștefan Leibner.* În continuare, *pe calendarul finalelor* figurează : *miercuri* — urmărire individuală seniori, *vineri* — urmărire echipe seniori, *sîmbătă* — adițiune puncte seniori, *duminică* — viteză juniori mici și adițiune puncte juniori mari. Apoi, după o pauză de o săptămînă, la 8 și 11 octombrie — demifondul cu antrenament mecanic.

UN PRIM EXAMEN PENTRU „TURUL BULGARIEI"

În cadrul pregătirilor vizînd participarea unei echipe reprezentative la *„Turul Bulgariei"* (30.IX. — 10.X.), a avut loc, duminică, pe varianta Buftea o *competiție de fond* de 80 km, la care au luat parte majoritatea rutierilor noștri fruntași. Cursa a fost foarte animată. Pe prima parte — cîteva evadări (C. Tănase și A. Suciu — Steaua, V. Pascale și Cr. Kamer — C. S. Brăila), anihilate însă de pluton. Pe ultimii 15 km se remarcă încercarea solitară a lui *V. Budea (Dezrobirea Brașov),* care a fost prins în apropierea sosirii. Pe velodromul Dinamo, primul a intrat *Teodor Vasile (Dinamo),* dar la un pas de victorie el a fost depășit, în sprintul final, de ȘTEFAN SUCIU *(Dezrobirea Brașov),* venit tare din urmă.

BOXUL ÎN ACTUALITATE

Activitatea pugilistică internă a intrat în actualitate. Se simte pregnant, în sălile de antrenament, că bătăliile pentru cîștigarea celor 11 centuri de campioni naționali, vor fi aprige. Concomitent cu pregătirile tot mai intense, mulți pugiliști cu calegorii de clasificare inferioare au fost nevoiți să treacă prin purgatoriul etapelor municipale și județene, faze de masă de mare importanță, menite să lărgească aria boxului autohton în cît mai multe localități din țară. Aceeași idee a stat și la baza stabilirii, pentru prima dată, a nu mai puțin de 13 centre zonale (inclusiv Bucureștiul), în cadrul cărora vor lupta aproximativ 400 de pugiliști. Și finalele campionatelor naționale, care se apropie vertiginos, au suferit transformări organizatorice esențiale, pentru cucerirea centurii, boxerul urmînd a fi supus la eforturi deosebite, de-a lungul a 8—10 zile. Exact programul turneelor olimpice și campionatelor europene !

Firește, era necesară o reconsiderare a sistemului de disputare a campionatelor noastre, o sporire a gradului de dificultate a turneului. Federația și, în general, activiștii boxului și-au dovedit din plin competența cu prilejul campionatelor continentale de la București.

Noua formulă de disputare, atît a întrecerilor din zone, cît și a celor finale (cu cîte două reuniuni, zilnic), va răscoli cu siguranță toate centrele cu și fără tradiție în sportul cu mănuși, va stîrni pasiuni și comentarii însuflețite. Și aceasta, nu întîmplător. Boxul românesc a strălucit deseori pe ringurile multor meridiane, și-a creat o faimă binemeritată în această lume a încrucișării mănușilor. Practicanții săi au creat o școală cu un specific românesc, bazată pe forță și tehnică. Din rîndurile lor au ieșit antrenori cu renume, cunoscuți, stimați și solicitați peste fruntarii.

În curînd îi vom vedea pe maeștri încordați în colțul ringurilor, le vom aprecia strădania depusă de-a lungul unui an de zile. Pentru că, disputele din campionate constituie, într-un fel, un examen de sfîrșit de an. Și pentru boxeri, dar și pentru antrenori. Spectatorii, pe care îi dorim în număr cît mai mare, vor putea aprecia dezvoltarea nobilei arte într-o serie de centre ale țării, vor asigura — cu entuziasmul care-i caracterizează — ambianța sărbătorească, specifică disputelor sportive.

Sperăm ca meciurile din etapa zonală, ce vor începe la sfîrșitul acestei săptămîni, să „cearnă" bine pe cei ce aspiră să ajungă în finalele de la București. Ele vor trebui să fie pregătite — de organele sportive locale — cu ceremonialul cuvenit.

Romeo CĂLĂRĂȘANU

LOCUL ATLETISMULUI BRAȘOVEAN

● Multe stadioane ... dar nu pentru atleți ● Elevii și studenții de o parte... și stadioanele de cealaltă parte ● Ne trebuie o sală ! ● Între programa școlară și realitate ● Stadionul — o „casă" a atletismului ● Reînvierea emulației și tradiției competiționale ● Să ne ocupăm și de probele tehnice

Fără pretenția de a epuiza problema, discuția la care au avut amabilitatea să participe o serie de activiști, antrenori și tehnicieni cu nume prestigioase, din care citățm pe : **Virgil Ludu, Irina Tacorian, Boudoc Ionescu-Crum, Dragoș Ionescu, Mihai Cibu** a căutat să depisteze cauzele proporției reduse, a rămînerii în urmă pe care atletismul brașovean o are față de tradiția sa, față de elita națională și implicit față de cea internațională. S-a urmărit, de asemenea, să se definească mijloacele și căile, prin care acest sport ar putea depăși condiția sa actuală, înscriindu-se pe orbita marilor performanțe.

Brașovul a avut întotdeauna stadioane suficiente, o bază materială corespunzătoare. Aceasta este situația și în prezent. Orașul de la Poalele Timpei credem că se numără printre cele mai înzestrate ale țării în ceea ce privește numărul de stadioane, dar atleții — în mod paradoxal — nu au „casa" lor, programarea concursurilor ridicînd serioase probleme (ca să nu mai vorbim de antrenamente). Atleții de la anumite probe, în special cei de la aruncări (ciocan, suliță, disc), nici nu au unde se pregăti. Și încă un aspect esențial : în timp ce stadioanele aparțin unor cluburi sindicale care n-au secții de atletism și nici oameni și mijloace spre a le întreține, principalele surse ale performanței, sportul studențesc și școlar nu au baze proprii de pregătire. Astfel, peste 5 000 de studenți brașoveni și mult mai mulți elevi nu pot lua contact cu bucuriile atletismului, nu-i prind gustul. Și chemarea pentru acest sport se pierde. În timp ce stadioane — ca cel municipal — stau nefolosite, gazonate, tunse, cu piste ce se deteriorează, atletismul școlar și studențesc din Brașov rămîne un deziderat...

Au dispărut și „modelele", unitățile de performanță care prin rezultate făceau propagandă și atrăgeau noi practicanți. Secțiile cluburilor Dinamo sau A.S.A. azi nu mai există. Unitățile care ar putea da cadre n-au baze (Școala sportivă, Politehnica, Brașovia — a școlilor profesionale, licee).

În această stare de lucruri, **însăși structura educației fizice școlare s-a schimbat. Jocurile au cucerit pozițiile atletismului. Voleiul, handbalul, fotbalul, baschetul au ocupat practic pozițiile scriptice pe care atletismul le păstrează încă în programa de învățămînt.**

Mihai BÎRA

(Continuare în pag. a 2-a)

— GIMNASTICĂ —

La Modena:

ECHIPA MASCULINĂ A ROMÂNIEI ÎNVINGĂTOARE ÎN FAȚA ITALIEI

● Primul la individual compus Giovanni Carminuci

MODENA, 21 (prin telefon). — Ziua a doua a concursului internațional de gimnastică de la Modena, care a angajat echipele reprezentative masculine ale Italiei și României, a confirmat forma bună a sportivilor români, ei evoluind la exercițiile liber alese la un nivel superior adversarilor lor. La primele patru aparate, gimnaștii români au concurat aproape fără greșeală, întărindu-ne speranța unui frumos succes. La paralele, însă Dan Grecu s-a accidentat la încălzire, participarea sa la ultimele probe fiind pusă sub semnul întrebării. Dar, dînd dovadă de o extraordinară voință și dorind cu orice preț să-și aducă contribuția la succesul reprezentativei noastre, Dan Grecu s-a comportat onorabil atît la paralele, cît și la bară, mobilizînd întreaga echipă. Dacă succesul pe echipe se contura clar în favoarea oaspeților, la individual compus lupta pentru primul loc s-a dat și la exercițiile liber alese între italianul Carminuci și gimnastul nostru Petre Mihaiuc. Campionul român a concurat din nou bine, clasîndu-se în final pe locul al doilea la individual compus și cîștigînd două probe, solul și inelele.

Ambele echipe au apreciat concursul drept foarte reușit, iar specialiștii care au urmărit întrecerea au felicitat echipa română pentru succesul repurtat, acordîndu-i frumoase șanse pentru mondiale.

Cu prilejul meciului de gimnastică Italia—România la Modena a fost inaugurată o frumoasă sală de sport, excelentă gazdă a acestei dispute amicale.

Rezultate tehnice : ECHIPE: România 538,40 p, Italia 536,70 p; INDIVIDUAL COMPUS : Carminuci 110,80 p, Mihaiuc 110,65, Păunescu 107,70, Montesi 106,50 Pallotti 106,35, Grecu 106,05, Gheorghiu 105,90, Santoro 105,70, Lambronti 104,60, Achim 104, 45, Coppa 104,15, Coșariu 103,90.

— HANDBAL —

PREGĂTIREA „DIN MERS" ȘI CONSECINȚELE EI...

Campionatele naționale de handbal își consumă acum abia primele din multele etape înscrise în calendarul acestor întreceri. Pentru a așeza mai bine în timp disputa pentru cele două titluri este suficient să precizăm că ea comportă trei tururi (unul fiind alcătuit din turneele de sală), primul ajungînd abia pe la jumătate. Acesta este principalul motiv pentru care am evitat și cu cîteva zile în urmă stabilirea unor concluzii legate de modul în care se prezintă formațiile fruntașe într-o nouă ediție a competiției. Și atunci, dar și acum considerăm acest lucru prematur.

Se cuvin însă menționate unele lucruri. Neobișnuit pentru un început de sezon a fost numărul mare de rezultate surpriză, dintre care unele de-a dreptul senzaționale (firește, la proporțiile campionatului intern...). Nimeni nu va putea contesta faptul că înfrîngerea din prima etapă a formației **Steaua**, campioană a țării, la Galați în fața echipei **Politehnica**, proaspăt promovată din divizia B, ca și victoria de duminică a unei alte echipe promovate din categoria secundă, **Textila Buhuși**, asupra campioanei țării **Universitatea Timișoara** — nu constituie un element cu caracter senzațional pentru viața competițională a unui sport. Mai ales a unui sport în care ierarhiile erau bine conturate și unde, nu cu mulți ani în urmă, asemenea rezultate erau doar de domeniul fanteziei.

Ca de obicei, explicațiile de moment sînt furnizate cu deferență și multă diplomație.

Adevărul este bine să fie căutat, și nu numai în cazul celor două echipe campioane (deoarece handbalul ne-a mai oferit și alte asemenea surprize : la masculin Dinamo București a pierdut la Politehnica Timișoara, învinsă nu de mult pe teren propriu de „U" Cluj, iar I.E.F.S., la feminin, formație ce se anunță o serioasă pretendentă la titlu, a părăsit învinsă terenul de la Sibiu !), undeva, prin maniera, am spune, de pregătire a campionatului. Unele echipe au folosit maximal perioada, este drept, mai scurtă anul acesta, de întrerupere, iar altele, adepte ale unui mai vechi și dăunător principiu, au mers pe calea completării pregătirii pe parcursul desfășurării competiției. Această metodă a dat uneori rezultate, mai ales în cazul echipelor în componența cărora au intrat și handbaliști sau handbaliste deja formați, cu ani mai mulți de activitate. Și în aceste echipe, ca și în majoritatea celorlalte formații participante la campionat predomină, însă, elementul tînăr, în cazul căruia metoda pregătirii din mers, pe parcursul campionatului nu a dat și nu poate da roade.

Atunci ar fi mai bine dacă perioadele pregătitoare pentru campionat ar fi utilizate din plin, iar în timpul competiției s-ar lucra — mai cu spor — la consolidarea sau, în cel mai rău caz, menținerea acumulărilor realizate înainte de start. Pentru că ceea ce se acumulează atunci nu se poate obține, în nici un caz, pe parcursul disputei, cînd toată lumea trăiește sub imperiul rezultatului...

Călin ANTONESCU

CLASAMENTE, CATEGORIA A

MASCULIN

1. Steaua	4	3	0	1	69—46	6
2. Dinamo Buc.	4	3	0	1	63—53	6
3. Univ. București	4	2	1	1	43—39	5
4. Voința Buc.	4	2	0	2	67—64	4
5. Dinamo Bacău	4	2	0	2	56—57	4
6. Polit. Galați	4	2	0	2	64—67	4
7. Polit. Timiș.	4	1	2	1	36—39	4
8. Univ. Cluj	4	1	1	2	46—43	3
9. Știința Lovrin	4	1	1	2	38—61	3
10. Dinamo Brașov	4	0	1	3	49—62	1

FEMININ

1. Univ. Tim.	6	5	0	1	77—53	10
2. I.E.F.S.	6	5	0	1	81—63	10
3. Univ. Buc.	6	4	0	2	84—68	8
4—5. Voința Odorhei	6	3	0	3	65—66	6
4—5. Confecția	6	3	0	3	79—80	6
6. Rulm. Brașov	6	3	0	3	71—78	6
7. Tex. Buhuși	6	3	0	3	67—76	6
8. C.S.M. Sibiu	6	2	0	4	55—66	4
9. Constr. Tim.	6	1	0	5	54—65	2
10. Mureșul Tg. Mureș	6	1	0	5	46—64	2

Portretul săptămînii

OLGA ORBAN-SZABO, o maestră în paradă ripostă!

Se poate vorbi, oare, și în scrimă, de o remarcabilă longevitate ?

Opiniile specialiștilor sînt controversate. Fiind vorba de o disciplină care solicită intens organismul și fizic și nervos, mulți au fixat vîrsta de 30 de ani, ca treaptă maximă pentru femei.

Există însă și excepții. Și OLGA ORBAN-SZABO — la 32 de ani — se înscrie printre ele. De 15 ani este nelipsită de la marile festivaluri de scrimă — Jocurile Olimpice, campionatele mondiale, cupele europene, trofeele tradiționale. De la Melbourne încoace, **Olga Orban-Szabo** s-a situat continuu în primplanul performanței, cucerind — singură sau cu echipa României — locuri fruntașe și implicit medalii de aur la Buenos Aires și Havana, argint la Paris, bronz la Torino, Montreal și Ciudad de Mexico.

Acum, o nouă medalie se adaugă celorlalte numeroase, cucerite în prodigioasa-i activitate sportivă : un bronz obținut la mondialele de la Ankara.

Rezultatul înregistrat săptămîna trecută, la individuale, într-o întrecere dramatică, epuizantă, confirmă valoarea acestei sportive tenace, posibilitățile ei de a fi permanent prezentă în rîndul elitei floretei feminine mondiale. Așa cum remarca, după finala din sala de sport „Kemal Atatürk", eunoscutul arbitru internațional, italianul Carlo Filogamo **„Olga a rămas o floretistă de mare clasă, cu o ținută impecabilă ; o maestră în materie de paradă ripostă".**

Cum rămîne atunci cu longevitatea limitată în sportul muschetarilor ? Pînă una, alta **Olga Orban-Szabo** a împlinit, anul acesta, 20 de ani de cînd a luat primele lecții de floretă. Și, după maniera în care se comportă pe planșă, există toate șansele să-și sărbătorească un sfert de veac închinat sportului îndrăgit...

— t. st. —

LOCUL ATLETISMULUI BRAȘOVEAN

Ana Sălăgean, cea mai valoroasă atletă brașoveană

(Urmare din pag. 1)

Dar, atletismul de performanță, conceput la nivel internațional, presupune și continuitate în pregătire. Or, dacă Brașovul dispune de stadioane, iar **o nouă repartizare administrativă ar putea remedia neajunsurile semnalate,** din păcate orașul nu are o sală, ca Ploieștiul, Clujul, Timișoara, Brăila, Bucureștiul etc., în care atleții să se poată pregăti. Și, se știe, iarna este mai lungă la Brașov decît în alte orașe.

Însăși tradiția concursurilor, a emulației școlare, a pierdut din poziție. În primele patru clase, atletism nu se face deloc. În următoarele, foarte puțin. Etapele de întreceri interclase sau interșcoli sînt deseori sărite spre a se ajunge direct la finala județeană. Probele de control din atletism sînt, din acest punct de vedere, concludente. Fără pregătire adecvată, se produc entorse, rupturi musculare, adică sperie în loc să atragă copiii.

Se știe că în raport cu băieții, atletele sînt și mai puține. De ce ? Din aceleași considerente, plus faptul că ajunse la vîrsta studenției, fetele se îndreaptă spre centre universitare cu un profil mai potrivit pentru ele. Lipsa unui institut pedagogic, cu program de educație fizică în Brașov, îi răpește și continuitatea cadrelor nu numai în atletism, ci și în schi, în handbal, în volei etc. De altfel, la băieți, plecarea unor elemente valoroase — tocmai la vîrsta împlinirilor — prejudiciază orașul de performanțe care i-ar putea orna prezentul : Gh. Cefan, Anamaria Vitalios, Edith Schal, Viorica Gabor, H. Cernescu, Gh. Suha etc.

Se știe că omul sfințește locul, și **de aceea n-ar fi lipsită de urmări repartizarea la marile unități școlare a profesorilor de educație fizică cu specializare atletism, spre a crea și climatul și nucleele de performanță, similare celor ce există în handbal** (liceul 3), **volei** (liceul 4) **sau chiar atletism** (liceul nr. 5).

Îmbunătățindu-se instruirea, cu o colaborare mai activă și mai rodnică între antrenorii brașoveni, cu un sprijin și cu un control mai susținut pe linia învățămîntului și din partea CJEFS-ului, atletismul brașovean ar putea căpăta o altă traiectorie. Pedalele pe care ar trebui să se apese ar fi — la prima vedere — următoarele : 1. UNUL DIN STADIOANELE ORAȘULUI SĂ FIE DESTINAT EXCLUSIV ATLETISMULUI — pentru nevoile elementelor de performanță și ale unităților școlare și studențești. Poate, cel mai indicat ar fi stadionul Tineretului, urmînd ca clubul Steagul roșu să-l primească, în schimb, pe cel municipal. 2. AMENAJAREA UNEI SĂLI DE IARNĂ. 3. RESPECTAREA ȘI CONTROLUL ASUPRA ÎNDEPLINIRII PROGRAMEI ȘCOLARE — capitolul atletismului, în orele de educație fizică. 4. O CANTITATE DE LUCRU MAI MARE. 5. ORIENTAREA PREGĂTIRII ȘI SPRE PROBELE TEHNICE ; disc, ciocan, suliță, prăjină. 6. RELUAREA UNUI CALENDAR TRADIȚIONAL INTERȘCOLAR SAU NAȚIONAL. (Exemplu : vechiul și apreciatul concurs de la Predeal). 7. O COLABORARE MAI MARE, CU EFORTURI CONJUGATE, A CLUBURILOR, ANTRENORILOR, PROFESORILOR, sub îndrumarea și controlul permanent al Ministerului Învățămîntului, U.T.C., U.G.S.R. și CNEFS.

Fără un plan de luptă, în spiritul concluziilor de esență pe care le-am desprins, nu se poate realiza saltul pe care toți îl așteaptă de la atletismul brașovean.

— BOX —

ANTRENORUL ION STOIANOVICI : „Hodoșan, Tudor și Stumpf pot cuceri centurile de campioni"...

În fiecare după-amiază, sala cunoscută sub numele de „Claudiu", cunoaște freamătul specific unei intense activități pugilistice. Dar, parcă, de cîtva timp, atmosfera de aci este și mai „încinsă", mai vie cu care se pregătesc boxerii metalurgiști fiind mai vizibilă. Situația nu ne surprinde, deoarece după cum se știe — nu peste mult timp ei vor intra în focul bătăliilor pentru cîștigarea centurilor de campioni. Cunoscut de mult că secția condusă de antrenorul Ion Stoianovici este bine organizată, că absențele sportivilor sînt adevărate excepții, că, în sfîrșit, președintele secției de box, tov. **Aurel Dumitrescu** este un om activ, bucurîndu-se de stima și prețuirea boxerilor de la Metalul. Nu ne-a surprins, deci, prezența sa în mijlocul sportivilor.

Aproape că n-au existat finale de campionat, în care elevii lui **Ion Stoianovici** să nu urce treptele ringului. Planul de bătaie al antrenorului prevede și în acest an calificarea unora dintre pugiliști în ultimul act al competiției. Pentru realizarea acestei dorințe au fost luate o seamă de măsuri. În primul rînd, s-a urmărit verificarea boxerilor în diferite confruntări. **Stumpf** și **Nicolae Tudor** au participat la Balcaniada de la Varna, **Hodoșan** a fost prezent la un turneu la Viena și la „Cupa Mării Negre", iar **Cimpeanu** la Constanța. Păcat însă că nu toți au avut posibilitatea să-și verifice forma sportivă, deoarece toate demersurile făcute de antrenorul **Stoianovici** pe lîngă colegii săi din alte cluburi, de a se perfecta gale amicale, au rămas fără ecou. Boxerul **Ivanciu** ne spunea cu regret că „anul acesta am susținut doar trei meciuri, față de 10 în 1969. De ce să mă antrenez dacă nu boxez ?".

Iată, într-adevăr, o situație neplăcută, cu atît mai mult cu cît campionatele bat la ușă. Oricît s-ar strădui comisia municipală de specialitate de a organiza gale, dacă antrenorii nu găsesc înțelegere unul la altul, boxerii se vor prezenta în meciurile din faza municipală și în turneul final fără rodajul atît de necesar. Și nu este prima dată cînd antrenorii nu vor să-și programeze elevii în partide cu caracter de verificare !

În sfîrșit, să vedem cu cine vor porni metalurgiștii la drum, în cele două etape ale campionatului. La etapa municipală au fost înscriși 13 boxeri de categoria a doua, a treia și juniori născuți în 1951. În turneul final vor participa **Gh. Cristea, I. Lungu, Gh. Stan, I. Hodoșan, N. Tudor, N. Enciu, H. Stumpf** și **P. Cimpeanu.** Cele mai multe șanse de a intra în posesia centurii de campion le au, după opinia lui I. Stoianovici, **Hodoșan, Tudor** și **Stumpf...**

R. CĂLĂRAȘANU

— PENTATLON MODERN —

DUMITRU SPÎRLEA (Steaua) CÎȘTIGĂTOR LA CĂLĂRIE

Pe baza hipică a clubului Steaua a continuat ieri dimineață finala campionatului național de pentatlon modern. Concurenții au fost împărțiți în două serii, avînd în vedere numărul redus de cai care au făcut față dificultăților traseului amenajat. Un frumos succes a repurtat DUMITRU SPÎRLEA care, cu rezultatul de 1:51,7, a realizat 1045 p, cu 10 p. mai multe decît sibianul *Florin Mureșanu* (1:53,9 — 1035 p). Pe locurile următoare s-au clasat *Constantin Zamfir* (2:10,0 — 950 p), *Constantin Călina* (2:24,0 — 880 p) și *Ivan Banet* (2:24,3 — 880 p). Surprinde absența din rîndurile fruntașilor a lui Marian Cosmescu, creditat cu șanse mari la titlul de campion. Dar, sportivul militar a avut neșansa să tragă la sorți unul din cei mai slabi cai, cu care nu a reușit decît 700 p. Va fi greu pentru Cosmescu să recupereze în următoarele probe acest handicap ! Pe echipe, proba de călărie a fost cîștigată de STEAUA I cu 2705 p, urmată de *C.S.M. Sibiu* 2620 p, *C.F.R. Timișoara I* 1730 p și *Steaua II* 1460 p.

După două probe, la individual continuă să conducă IVAN BANET (C.F.R. Timișoara I) cu 2104 p, urmat de *Dumitru Spîrlea* (Steaua) 2045 p, *Constantin Zamfir* (Steaua) 1978 p. Pe echipe : STEAUA I 5789 p, C.S.M. Sibiu 5116 p, C.F.R. Tim. I 4730 p, Steaua II 3648 p.

Astăzi, de la ora 9, la poligonul Dinamo este programată proba de tir.

— CANOTAJ —

Toată ziua pe Snagov

ASALTUL TITLURILOR LA SCHIF...

...să sperăm că asaltul nu se va reduce la o vorbă goală și — așa puține cîte sînt — echipajele noastre fruntașe de schif se vor strădui să se dăruiască luptei sportive, care va decide astăzi atît pe *campioanele* cît și pe *campionii de canotaj ai țării*. Desigur, nu se poate trece încă peste valorile (mai mult sau mai puțin) consacrate ale vislelor și ramelor de la noi, dar am dori ca *finalele de pe Snagov* să demonstreze cel puțin intenția outsiderilor de a face mai dinamice cele 12 curse decisive, să accentueze, totodată echilibrul dintre competitori.

Prima rundă a preambulului finalelor s-a consumat *ieri*, cînd în două probe masculine au avut loc *calificările*. Dispute fără surprize. *La dublu* au intrat în finale echipajele cîștigătoare de serii *Gh. Frit —•I. Cacenco*, respectiv *Al. Aposteanu — E. Petrache*, iar *la simplu* primii doi vîslași din fiecare serie : *Gh. Sandu* și *Ivanov*, *Mereuță* și *Popa*. Pentru completarea celor 5 culoare, cîte sînt rezervate băieților, pe 2 000 m (spre deosebire de cele 6 culoare, pe 1.000 m, ale canotoarelor) *astăzi, de la ora 9* se vor trage *recalificările*.

După toate probabilitățile *starturile finalelor*, care urmează imediat, nu vor fi complete. În schimb la ele vor fi prezenți toți fruntașii schifului. Care echipaje vor cuceri medaliile de aur pe 1970 ? În general, credem că multe dintre deținătoarele titlurilor naționale și le vor păstra, că se va menține încă un anumit raport de forțe. *Finalele feminine* programate *de la ora 10,50*, iar *cele masculine, de la 15,30*, vor satisface desigur orice curiozitate. Pînă atunci, amintim (în ordinea desfășurării curselor) pe *campionii de anul trecut : FEMININ : 4+1 rame* — C.N.U., *simplu* — Dinamo, *4+1 vîsle* — Voința Timișoara, *2 vîsle* — U.T. Arad, *8+1* — C.N.U. ; *MASCULIN : 4+1* — Dinamo, *2 f.c.* — Steaua, *simplu* — Steaua, *2+1* — Dinamo, *4 f.c.* — Dinamo, *2 vîsle* — Steaua, 8+1 — Dinamo.

— CANOTAJ —

CIUCĂ, GÎJU, MONEA ș.a. — PE RINGUL DIN CONSTANȚA

● Astă seară se va disputa în Sala sporturilor din Constanța, o interesantă reuniune pugilistică. Lotul boxerilor care se va deplasa în curînd la Berlin, la un mare turneu internațional **(Lumezeanu, Ciucă, Dumitrescu, Giju, Dobrescu, Silberman, Monea, Alexe)** va întîlni echipa Farul, în rîndul căreia vor evolua, printre alții, **Aurel Mihai, Iliescu, Simionescu** și **Badea.**

● Vineri seară, la Craiova, un meci de mare atracție. Se vor întîlni selecționatele de tineret ale României și R.D. Germane. Se știe că reprezentativa țării noastre s-a înapoiat de curînd din Iran, cu două victorii la același scor : 13—9. Echipa oaspeților, clasată anul trecut pe locul secund, la turneul Prietenia de la Lodz, va fi, fără discuție, o adversară dificilă pentru selecționata noastră. Atît pugiliștii români cît și cei din R.D.G. se pregătesc asiduu pentru campionatele europene de tineret din luna noiembrie. Revanșa acestei partide se va disputa duminică dimineață, la Băilești.

● La Galați, după cum ne comunică corespondentul nostru T. Siriopol, s-au încheiat întrecerile boxerilor juniori, dotate cu „Centura Dunării". Iată cîștigătorii : **Juniori mici : I.** Girleanu (Viitorul Focșani), Gh. Coltea (Viitorul Focșani), Gh. Bantaș (Progresul Brăila), St. Duminică (Voința Galați), L. Berki (Voința Cluj), N. Bogdan (Oțelul Galați), I. Miron (CSM Cluj), C. Tudorie (Auto Măcin) ; **juniori mari :** Al. Turei (Voința Cluj), St. Cocioc (Oțelul Galați), Gh. Marinel (PAL Brăila), S. Cuțov (PAL Brăila), Ad. Guțu (Dunărea Galați), Gh. Orbeanu (Dunărea Galați), Z. Stroe (Progresul Brăila), E. Samson (Dunărea Galați), I. Mariuțac (Voința Tulcea).

Persistă încă vechi și grave lipsuri

Coincidența a făcut ca în timpul anchetei noastre să aibă loc două evenimente remarcabile : mai întîi **consfătuirea organizată de Biroul C.N.E.F.S.**, în cursul căreia (timp de aproape 16 ore) cei mai reputați specialiști ai acestui joc sportiv și-au spus părerea asupra celor ce ar trebui făcute pentru inviorarea baschetului, și apoi, **Hotărîrea C.N.E.F.S. nr. 632/1970 cu privire la unele măsuri de îmbunătățire a activității baschetului.** În general, ideile exprimate în cursul anchetei au fost identice cu cele ascultate în timpul consfătuirii, iar măsurile trasate de Hotărîrea C.N.E.F.S. au satisfăcut unele din solicitările antrenorilor. Dar, mai sînt încă multe de făcut. Este drept, în **linii mari se poate spune că s-a pornit pe un drum nou, că federația a mai lăsat de o parte duhul blîndeții și a luat unele măsuri severe** (a se vedea ultimele eliminări din echipa națională de seniori). La loturi se lucrează mai apropiat de cerințele moderne (rezultatele obținute în sezonul estival de reprezentativa de junioare sînt edificatoare). **Să fim însă realiști : baschetul este departe de ceea ce ar trebui să fie. Prea durează de multă vreme situația haotică în unele domenii** (activitatea cu copiii și juniorii, de pildă), **prea s-au adîncit anumite fisuri** (relațiile dintre unii antrenori și forurile diriguitoare ale federației, de exemplu), **prea s-a micșorat numărul spectatorilor** (ca urmare firească a scăderii valorice a a meciurilor, a lipsei de interes pentru competiții), **prea multe sînt rezultatele nesatisfăcătoare înregistrate de selecționatele țării și de echipele participante la întrecerile oficiale** (C.C.E. și Cupa cupelor), **prea multe sînt cazurile de indisciplină** (unele manifestate chiar în această vară). Deci, situația baschetului este departe de a fi satisfăcătoare și acest lucru trebuie afirmat cu toată tăria și înțeles cum se cuvine de către toți cei ce lucrează în domeniul acestei discipline sportive, ca antrenori și activiști salariați sau voluntari (ale căror beneficii nu sînt, totuși, de neglijat). **Toți trebuie să fie convinși** CĂ E IMPERIOS NECESAR SĂ SE SCHIMBE CEVA ȘI ACEL CEVA ÎNSEAMNĂ TRANSFORMAREA RADICALĂ A CONCEPȚIEI DESPRE MUNCĂ A ORGANIZĂRII ACTIVITĂȚII, AMBELE COMPLETATE CU DĂRUIREA ÎNTREGII PASIUNI SPORTIVE.

Ce trebuie făcut ?

Ce ar trebui făcut pentru a avea certitudinea unor viitoare performanțe de valoare, pentru ca baschetul să reintre în freamătul de acum 20 de ani ? Părerile exprimate în ancheta ziarului nostru constituie, ele însele, răspunsul la întrebarea de mai sus. **Adică, activitatea cu copiii și juniorii să nu fie un scop în sine, ci un mijloc de depistare, selecționare și instruire a viitorilor performeri. Baza materială să fie dezvoltată prin construirea, cu mijloace proprii, a unor terenuri pe care să se poată antrena un număr cît mai mare de copii și juniori** (ce frumos exemplu ne-a servit, în acest sens, prof. **Dorin Leabu** din Bordușeni !...). **Activitatea competițională să nu se rezume la competițiile organizate de federație, ci să se dezvolte pe o arie cît mai largă prin inițiativa comisiilor județene și orășenești, a cluburilor și asociațiilor sportive. Echipele cluburilor sportive să nu aibă drept obiectiv doar clasarea pe un loc bun în diviziile „A" sau „B", ci pregătirea unor baschetbaliști de certă valoare pentru reprezentativa țării. Antrenamentele echipelor fruntașe și ale loturilor naționale să poarte amprenta necesităților moderne, ca durată, intensitate și complexitate. Federația să apropie, să încurajeze și să stimuleze pe acei antrenori care dovedesc pasiune și dau elemente cu reale perspective, dar să și sancționeze pe cei ce consideră baschetul drept o sinecură.**

ancheta sportul

La ce cote-și cum-se poate ridica BASCHETUL ROMÂNESC ?

CONCLUZII

Timp de aproape trei luni, numeroși antrenori, tehnicieni, membri ai federației de specialitate, foști internaționali ș.a. și-au exprimat, în coloanele ziarului nostru, părerea asupra cauzelor care au determinat rămînerea în urmă a baschetului românesc pe plan internațional, au formulat critici și mai puțin autocritici, au expus o serie de propuneri menite să ducă la îmbunătățirea activității acestui joc sportiv. S-a oferit, în general, un interesant schimb de opinii care a stîrnit discuții, uneori nemulțumiri (bineînțeles, din partea celor criticați), care a răscolit, cît de cît, mica lume a baschetului nostru. „VALOAREA ȘI SPECTACULOZITATEA, PRINCIPALA ATRACȚIE PENTRU PUBLIC" (ing. **Ion Vulescu**), „NU NE LIPSESC NUMAI JUCĂTORII ÎNALȚI" (**prof. Victor Tibacu**), „PÎNĂ LA VÎRFUL PIRAMIDEI, SĂ VEDEM PRĂPASTIA" (**prof. Gheorghe Roșu**), „LUCRUL LA ÎNTÎMPLARE CU TINERETUL, CAUZA SLABELOR PERFORMANȚE" (**prof. Vasile Popescu**), iată numai cîteva din titlurile apărute în ancheta „LA CE COTE — ȘI CUM — SE POATE RIDICA BASCHETUL ROMÂNESC ?"

Esențialul este munca

Desigur, acestea nu sînt decît cîteva idei extrase din propunerile participanților la ancheta „LA CE COTE — ȘI CUM — SE POATE RIDICA BASCHETUL ROMÂNESC ?", dintre care unele au și fost concretizate prin Hotărîrea nr. 632/1970 a C.N.E.F.S. De fapt, **și acest lucru este cel mai important, esențialul pentru crearea unui viitor sigur al baschetului nostru este MUNCA.** Munca, în primul rînd, și mai puțin vorba și teoriile. Ce folos că baschetul este recunoscut ca una din disciplinele cu cei mai bine pregătiți teoreticieni, cînd performanțele bat, de ani de zile, pasul pe loc. Munca, încrederea și respectul reciproc, mai puțină „frămîntare" pentru „ograda" vecinului și mai multă grijă pentru propria activitate a antrenorilor, tehnicienilor și celorlalți activiști. În plus, bună organizare și pasiunea, iată principalele premise ale progresului baschetului românesc.

Acestea sînt și concluziile anchetei noastre !

— Tenis —

(Urmare din pag. 1)

După amiază, doi dintre componenții lotului nostru de **„Cupa Galea"** au ieșit din cursă. Dacă pentru tînărul Traian Marcu, învins cu 6—3, 6—3, 6—3 de Toma Ovici (cap de serie nr. 7), rezultatul, dar mai ales maniera de joc, nu sînt dezonorante, în schimb nu același lucru se poate spune despre D. Hărădău, învins fără drept de apel de timișoreanul I. Spătaru, după un joc șters : 6—0, 6—4, 6—2. În rest, rezultate scontate : V. Marcu—Baia 6—1, 6—3, 6—3 ; Popovici—Fodor 6—2, 6—2, 6—1 ; Kerekes—Somogyi 8—6, 6—2, 6—1 ; Mureșan—Nagy 4—6, 6—4, 6—3, 6—3 ; Sotiriu—Mita 6—2, 6—2, 6—1 ; Suto—Mocanu 7—5, 6—3, 7—5.

Azi intră în întrecere și jucătoarele, cu întîlnirile din primul tur de simplu. Spicuim cîteva partide care promit : Mariana Ciogolea — Aneta Verone, Mariana Simionescu — Vera Rado, Elena Takacs — Hermina Zurălău. Continuă și partidele băieților (turul I și II). Mîine, încep și jocurile din probele de dublu.

— ORIENTARE TURISTICĂ —

ION GHEUCĂ ȘI CRISTINA ȘIMON — CAMPIONI REPUBLICANI LA ORIENTARE TURISTICĂ

Aspect din finala campionatului republican. La un post de control, tinerele reprezentante ale județului Bistrița — Cnița Călinici și Silvia Sucilea (Voința) — perforează fișele de concurs !

Timp de trei zile, cei mai buni reprezentanți ai orientării turistice s-au reunit în pitoreasca stațiune montană Colibița (la 35 km de orașul Bistrița) la finala campionatului republican individual. Altitudinea mică a stațiunii (720 m) și aparențele care dădeau senzația unei zone „domoale" au ascuns însă trasee dificile, provocate de milenarele răscoliri ale pămîntului în această regiune vulcanică.

Competiția, inedită anul acesta prin introducerea categoriei B la masculin, a fost deosebit de interesantă, păstrînd pînă în ultima clipă „misterul" asupra cîștigătorilor. Cele trei trasee care trebuiau parcurse de concurenți, au pus probleme dificile acestora, cerîndu-le, pe lîngă o foarte bună cunoaștere a lucrului cu harta și cu busola, o serioasă pregătire fizică. La masculin (A), victoria a revenit, surprinzător, tînărului reprezentant al IPGG București, Ion Gheucă, care, cîștigînd primele două etape și ocupînd locul II în ultima, a îmbrăcat tricoul de campion. Rivalul său, redutabilul brașovean Richard Schuler, a fost nevoit să cedeze întîietatea, mulțumindu-se cu o victorie efemeră, în ultima zi, și cu un meritoriu loc II în clasamentul general. La feminin, clujeanca Cristina Șimon a cîștigat detașat toate cele trei etape, cucerind astfel și titlul de campioană. Remarcabilă la această categorie a fost și cea mai tînără sportivă din concurs — Ana Mariaș (17 ani), care s-a clasat pe locul IV. La masculin B victoria a revenit maestrului sportului Eugen Iosif (Voința București) care și-a confirmat încă o dată valoarea. Iată clasamentele : **masculin, categoria A,** 1. Ion Gheucă (IPGG), 2. Richard Schuler (Rulmentul Brașov), 3. Lexen Ortwin (Rulmentul Bv.) ; **categoria B** — 1. Eugen Iosif (Voința București), 2. Valentin Grădinaru (Libertatea Sibiu), 3. Carol Zelenca (Clujana) ; **feminin :** 1. Cristina Șimon (Clujana), 2. Georgeta Liță (Voința București), 3. Mariana Abrudan (I.T.B.).

Horia ALEXANDRESCU

Unde mergem

CANOTAJ : Lacul Snagov, de la ora 9, campionatele naționale — recalificări și finalele feminine. **De la ora 15.30** — finalele masculine.

CĂLĂRIE : Baza hipică din calea Plevnei, ora 8 — proba de obstacole nr. 1 — juniori (fete) și semigrea (seniori).

CICLISM : Velodromul Dinamo, ora 16, finala campionatului național de seniori — proba de 1000 m cu start de pe loc.

PENTATLON MODERN : Poligonul Dinamo, ora 9, campionatul național, proba de tir.

TENIS : Teren Progresul, ora 8.15 și 14.00 campionatele naționale (cat. I), **teren Steaua (Ghencea), ora 8,15 și 14,00,** campionatele naționale (cat. II).

- FOTBAL -

DIFICULTĂȚI ORGANIZATORICE LA ARAD PENTRU MECIUL CU FEIJENOORD

Fără îndoială că meciul retur dintre U.T.A. și Feijenoord este așteptat cu un viu interes, nu numai de către iubitorii fotbalului din Arad, ci și de către toți amatorii sportului cu balonul rotund din țara noastră. Așa se explică și faptul că televiziunea noastră a hotărît ca partida să fie transmisă în întregime. Interesul pentru acest joc este enorm. La Arad, toată lumea discută de pe acum întrecerea programată miercurea viitoare, se fac pronosticuri și aprecieri.

Iată însă că mult așteptata dispută cu campioana de club a lumii solicită eforturi considerabile din punct de vedere organizatoric. Pentru arădeni, în calitate de gazde, se pun o sumedenie de probleme care vor trebui grabnic rezolvate. **Este vorba, în primul rînd, de asigurarea cazării numeroșilor turiști olandezi, care și-au anunțat prezența la acest meci. Nu sîntem în posesia numărului exact al suporterilor olandezi care-și vor însoți echipa, dar, în orice caz, se poate conta pe prezența a numeroși iubitori ai fotbalului din „Țara lalelelor".**

Unde vor fi cazați acești suporteri? Voci autorizate din Arad declară că posibilități de cazare vor exista în afară de localitate la campingurile și motelurile din jurul Aradului și chiar la Timișoara.

O altă problemă dificilă este cea legată de asigurarea activității zecilor de ziariști români și olandezi, prezenți la meci. După cum se știe, pe stadionul U.T.A. nu există o masă a presei cu suficiente locuri. De unde vor viziona ziariștii meciul? Cum își vor transmite cronicile, cunoscut fiind faptul că la stadion nu există decît un telefon și nici un telex!? **Într-o convorbire avută cu antrenorul Nicolae Dumitrescu, acesta și-a exprimat părerea că organizarea partidei ar putea avea loc la București, unde există un stadion de mare capacitate, și unde beneficiul realizat de U.T.A. în urma biletelor vîndute ar fi incomparabil mai mare decît la Arad.**

După cum se știe, stadionul U.T.A. are o capacitate numai de 15.000 de locuri, cu o posibilitate de încasări de cel puțin trei ori mai mică decît s-ar realiza pe stadionul „23 August" din Capitală, ceea ce ar însemna că la București s-ar realiza un beneficiu net suplimentar — de aproximativ o jumătate de milion lei.

Desigur, o asemenea propunere ar putea intra în discuție, dacă ea nu ar nemulțumi în același timp pe suporterii arădeni, care ar fi lipsiți de posibilitatea să vadă „pe viu" pe băieții lor jucînd în compania celei mai bune formații de club din lume. Dacă bineînțeles iubitorii fotbalului arădean nu ar dori ei înșiși să facă un sacrificiu în folosul echipei lor.

Invidiați pentru lansarea echipei lor în actuala ediție a C.C.E. arădenii nu-s de invidiat pentru marile dificultăți organizatorice ce le întîmpină înaintea returului cu Feijenoord.

În orice caz, trebuie de pe acum găsite cele mai bune soluții posibile pentru găzduirea turiștilor străini și create condiții de lucru și de transmitere a cronicilor pentru ziariștii olandezi. Problema trebuie pusă nu numai în atenția Consiliului județean Arad, ci și a F. R. Fotbal și C.N.E.F.S.

OCROTIȚI... VIITORUL FOTBALULUI!

N-a trecut mult de cînd, tot în aceste coloane, se pleda pentru ocrotirea reprezentanților tinerei generații, bunuri ale fotbalului românesc. Pentru acel prim semnal de alarmă, ne „convinseseră" constănțeanul **Pleșa** și rapidistul **Dumitru**, care expediaseră pe tușă pe colegii lor întru fotbal, **Iordănescu** și **Ghergheli**.

Cît de simplu e gestul faultului, dar cît de nefaste sînt consecințele lui! **Ghergheli** a reapărut pe gazon abia în etapa a IV-a, **Iordănescu** lipsește și azi, deși formația sa are atîta nevoie de el. **Pe cît de tristă ne apare agresiunea deliberată, fie ea și în „premieră", pe atît de mult ne revoltă recidiva în materie.** L-am așteptat, iată, duminică, împreună cu toată lumea, pe **Dudu Georgescu**, „nouarul" Progresului, curios să-l vedem cum răspunde la un dificil examen susținut în divizia A.

Un tînăr setos de afirmare — DUDU GEORGESCU — și un „vulpoi", doritor să confirme — DINU — ce duel atractiv aveam în perspectivă!

Dar, vai! Spectacolul n-a mai avut loc și am asistat, tristă compensație, la maltratarea tînărului jucător al Progresului de către adversarul direct, care a înțeles să-l deposedeze de minge numai prin faulturi grosolane! O dată, de două ori, de trei ori, de mai multe ori, parcă pentru a demonstra tuturor că atacurile neregulamentare ale dinamovistului nu țin de întîmplare, ci de... metodă. Și anume, de metoda de a lovi sistematic un partener de întrecere, manieră neloială, de netolerat nimănui și cu atît mai mult internaționalului **Dinu** (cît de repede a șters cu buretele jucătorul dinamovist gestul frumos din finala Cupei!) Și cînd te gîndești că noii veniți în divizia A, un **Dudu Georgescu**, de pildă, și-l doreau, poate, ca model.

Din păcate, exemplul negativ oferit de **Dinu**, duminică, n-a fost izolat. L-au urmat și **Dinu Iordan**, și **Mustățea**, și fundașul **Dumbravă**, în așa fel încît partida DINAMO — PROGRESUL s-a încheiat cu un jucător, **(Radu Nunweiller)** scos pe brațe de pe teren.

La fel au procedat, ni se semnalează de la meciurile din provincie, și brașoveanul **Olteanu („fiecare încercare de deposedare — un pericol pentru adversar")**, și constănțeanul **Stoica**, un ultrarecidivist în materie.

Onorați membri ai Comisiei de disciplină! Ocrotiți bunurile fotbalului românesc prin sancțiuni exemplare! Tinerii jucători nu pot progresa pe măsura talentului dacă, mai înainte de a controla mingea, se îngrijesc numai cum să-și ferească picioarele!

G. NICOLAESCU

Care este realitatea?

Pe marginea meciului Minerul Anina — Gaz metan Mediaș

După cum am anunțat în numărul nostru de ieri, meciul de divizia B, MINERUL ANINA — GAZ METAN MEDIAȘ a avut un deznodămînt puțin obișnuit: **în min. 71, la refuzul oaspeților de a relua jocul, arbitrul St. Birăescu le-a acordat timpul regulamentar de trei minute, după care a fluierat sfîrșitul partidei.**

Căutînd să stabilim condițiile în care s-a ajuns la acest final de necrezut, ne-am găsit în fața a două versiuni care produc confuzii.

Conducătorul partidei, St. Birăescu, într-o declarație făcută corespondentului nostru din Timișoara, P. Arcan, afirmă că: **„Din min. 56, localnicii au jucat mai dur, la care au răspuns și jucătorii de la Mediaș. La un moment dat, Szilaghy (Minerul) a fost faultat de Jiga (Gaz metan), care a luat-o apoi la fugă. Munteanu (Minerul) s-a luat după jucătorul oaspete, s-a produs o busculadă. Am vrut să-i elimin pe amîndoi. După acest incident, jucătorii de la Mediaș l-au lovit pe antrenorul secund de la Minerul. În același timp medieșenii au adus o piatră, care ar fi fost aruncată asupra lor. Personal n-am observat ca spectatorii să fi aruncat cu obiecte în teren. Am insistat pe lîngă medieșeni să reia jocul și, la refuzul acestora după 3 minute, am fluierat sfîrșitul partidei".**

CE SPUN CEI DE LA MEDIAȘ? Că Deak (Gaz metan) a fost lovit cu pumnul de Szilaghy, a căzut la pămînt, aici el primind o nouă lovitură, de data aceasta, cu piciorul. Jocul s-a întrerupt, SPECTATORII AU ÎNCEPUT SĂ ARUNCE CU STICLE ȘI CU PIETRE ÎN TEREN, O STICLĂ LOVINDU-L CHIAR PE CĂPITANUL ECHIPEI MINERUL, CARE ÎNCERCASE SĂ-I POTOLEASCĂ PE TURBULENȚI. Nemaiexistînd condiții normale de joc, am refuzat să reluăm partida. Am stat pe teren timp de o oră și jumătate, doar cu ajutorul miliției putînd părăsi stadionul și, apoi, orașul.

Urmează ancheta Comisiei centrale de competiții și disciplină a F.R. Fotbal care va stabili împrejurările care au dus la acest incident, vinovații și, firește, sancțiunile.

Etapa a IV-a văzută de NEAGU RADULESCU

ÎN CAPITALĂ

— Pumnareta, pumna ți!

LA BACĂU

— Cornul abundenței continuă...

5 minute cu Titus Ozon

„SOLICIT RĂBDARE DE LA SUPORTERII DIN TRIVALE!"

Orice s-ar spune, sfîrșitul acestei veri a fost deosebit de generos cu cel mai mare „antrenor fără echipă" — cum îl numea cineva, mai în glumă, mai în serios, pe Titus Ozon...

Plecat de la Jiul — echipă căreia îi inoculase, peste noapte, trufia bunelor surprize — Ozon a devenit antrenor principal la F. C. Argeș și, aproape simultan, „secund" al echipei naționale.

Cu toate acestea, fostul internațional nu are prea multe motive — de ultimă oră — să zîmbească... L-am întîlnit, ieri, la „statul major" al echipei naționale. Era trist. O tristețe sinceră, bărbătească...

— Nu prea merg treburile la Pitești...

— Nu merg. Și mă miră nu jocul slab al echipei, cît faptul că lumea așteaptă numai victorii! Parcă Ozon ar putea face minuni...

— Pe noi ne surprinde, înainte de toate, faptul că evoluția Argeșului... nu vă surprinde!

Cu ton jos, adunîndu-și parcă vorbele, Ozon ne povestește cum a ajuns la Pitești, cum a început colaborarea cu Bazil Marian, ne vorbește despre „abdicarea" acestuia — care s-a sustras unei colaborări „căreia nu i-ar fi lipsit nimic ca să dea roade" —, despre lipsa de pregătire a unor jucători, lăsați să facă cam fiecare ce vrea...

— Totuși în Trivale există cîțiva jucători de mare valoare!

— Există și aceasta-i... neșansa echipei!

— ?!

— Tocmai „senatorii" — iată, un Dobrin, sau un Olteanu — se antrenează mai puțin, privesc lucrurile mai superficial, dînd tonul... Ceilalți, mai modești, cred că-și pot permite același regim relaxat, la latitudinea bunei dispoziții. Așa i-am găsit. Sper să le schimb mentalitatea cît de curind, dar pînă atunci pierdem — și vom mai pierde, poate — puncte grele.

— Aveți în vedere ceva recuperări, ceva promovări?

— L-am promovat pe juniorul Dobrescu și sper să-l reactivizez pe fostul internațional Iancu, voluntar și liniștit.

— Am ajuns la ultima întrebare. Vreți să comunicați ceva suporterilor lui F. C. Argeș prin intermediul acestei rubrici?

— Aș vrea să-i rog ceva: Să aibă răbdare!

— Cîtă răbdare?

— Pînă cînd favoriții lor vor învăța că un meci de duminică se cîștigă la... antrenamentele din timpul săptămînii!

Ovidiu IOANIȚOAIA

TRATATIVE PENTRU STABILIREA DATELOR JOCURILOR DE JUNIORI CU TURCIA ȘI BULGARIA DIN PRELIMINARIILE TURNEULUI U.E.F.A.

După cum se știe, în grupa preliminară a Turneului U.E.F.A., reprezentativa noastră de juniori va întîlni, în meciuri tur-retur, echipele **Bulgariei și Turciei**. În dorința de a fixa de pe acum datele meciurilor, pentru a-și putea planifica pregătirile, federația noastră a intrat în tratative cu forurile de specialitate din **Bulgaria și Turcia**. Acesta din urmă a propus zilele de 21 martie și 1 aprilie, neconvenabile federației noastre, care a contrapropus datele de 24 ianuarie și 29 aprilie. Se așteaptă răspunsul forului turc.

Federația bulgară n-a făcut nici o propunere concretă; ea este, în principiu, pentru disputarea celor două jocuri în primăvara anului viitor, în timp ce F.R. Fotbal ar dori ca unul din jocuri să aibă loc toamna aceasta, pentru a nu aglomera sezonul de primăvară.

FOTBAL C

12 VICTORII ÎN DEPLASARE

SERIA I

Petrolul Moinești — Minerul Comănești 1—0 (0—0)
Letea Bacău — Cimentul Bicaz 3—1 (1—0)
Fulgerul Dorohoi — Penicilina Iași 3—1 (0—0)
Nicolina Iași — Minobradul Vatra Dornei 4—0 (0—0)
I.T.A. Pașcani — Minerul Gura Humorului 3—1 (2—0)
Textila Botoșani — Foresta Fălticeni 4—1 (2—0)
Victoria Roman — Textila Buhuși 2—1 (0—0)
Chimia Suceava — Rarăul Cîmpulung 2—0 (0—0)

(Corespondenți: Al. Stoianovici, I. Iancu, I. Mandache, V. Diaconescu, Gh. Apostol, T. Ungureanu, G. Groapă).

1.	Nicolina	4	3	0	1	15—5	6
2.	Petrolul	4	3	0	1	9—6	6
3.	Foresta	4	2	1	1	10—5	5
4.	Chimia	4	2	1	1	6—3	5
5.	I.T.A.	4	2	1	1	8—8	5
6—7.	Textila Bt.	4	1	2	1	6—4	4
6—7.	Minerul G.H.	4	1	2	1	6—4	4
8.	Victoria	4	2	0	2	6—6	4
9.	Fulgerul	4	2	0	2	6—8	4
10—11.	Rarăul	4	2	0	2	4—8	4
10—11.	Letea	4	2	0	2	5—9	4
12.	Minerul C.	4	1	1	2	4—5	3
13.	Penicilina	4	1	1	2	3—6	3
14.	Cimentul	4	1	1	2	6—8	3
15.	Minobradul	4	1	0	3	5—8	2
16.	Textila Bh.	4	1	0	3	2—8	2

Etapa viitoare (27 septembrie): Foresta — I.T.A., Victoria — Letea, Rarăul — Fulgerul, Minerul G.H. — Nicolina, Penicilina — Petrolul, Minobradul — Textila Bh., Minerul C. — Chimia, Cimentul — Textila Bt.

SERIA A II-a

A.S.M. Tecuci — Metalurgistul Brăila 3—1 (2—0)
Petrolistul Boldești — Automobilul Focșani 8—0 (4—0)
Unirea Tricolor Brăila — Metalul Buzău 1—0 (0—0)
Dacia Galați — S.U.T. Galați 0—0
Chimia Oraș Gh. Gheorghiu-Dej — Ancora Galați 2—2 (1—1)
Șoimii Buzău — Voința București 2—1 (1—0)
Petrolul Berca — Rulmentul Bîrlad 0—0
Olimpia Rm. Sărat — Metalul Ploпeni 4—1 (2—0)

(Corespondenți: V. Doruș, N. Dincă, G. Rizu, V. Ștefănescu, Gh. Grunzu, D. Marin, L. Solomon și T. Budescu).

1.	Șoimii	4	4	0	0	10—4	8
2.	Petrolistul	4	3	0	1	17—4	6
3.	Olimpia	4	3	0	1	8—4	6
4.	Rulmentul	4	2	2	0	5—1	6
5.	Metalul P.	4	3	0	1	7—4	6
6.	ASM Tecuci	4	3	0	1	9—9	6
7.	Dacia	4	1	3	0	3—2	5
8.	Voința	4	1	1	2	8—6	3
9.	SUT Galați	4	1	1	2	4—4	3
10.	Metalul B.	4	1	1	2	5—6	3
11—12.	Chimia	4	1	1	2	6—10	3
11—12.	Unirea	4	1	1	2	1—5	3
13.	Petrolul	4	0	2	2	5—7	2
14.	Automobilul	4	1	0	3	2—12	2
15.	Ancora	4	0	1	3	4—9	1
16.	Metalurgistul	4	0	1	3	3—10	1

Etapa viitoare: Șoimii — Petrolistul, Metalurgistul — Rulmentul, S.U.T. Galați — Metalul P., Ancora — Voința, Olimpia — Metalul B., A.S.M. Tecuci — Dacia, Automobilul — Unirea Tricolor, Petrolul — Chimia.

SERIA A III-a

Tehnometal București — Flacăra roșie București 1—2 (0—1)
Marina Mangalia — Cimentul Medgidia 1—3 (1—1)
Electronica Obor — Laromet București 1—0 (1—0)
Unirea Mînăstirea — Celuloza Călărași 0—2 (0—1)
Prahova Ploiești — Energia Slobozia 1—0 (1—0)
I.M.U. Medgidia — Delta Tulcea 1—0 (1—0)
Dunărea Tulcea — Electrica Constanța 0—3 (0—0)
Victoria Florești — Olimpia Giurgiu 2—1 (1—0)

(Corespondenți: I. Ferne, I. Ciobotă, O. Guțu, Gh. Tufcea, St. Ionescu, Al. Mavlea, I. Turșie, N. Coman).

1.	Prahova	4	3	1	0	5—0	7
2.	Delta	4	3	0	1	7—2	6
3.	Electrica	4	3	0	1	8—4	6
4.	Cimentul	4	3	0	1	6—3	6
5.	Celuloza	4	2	1	1	8—3	5
6.	I.M.U.M.	4	2	1	1	6—2	5
7.	Victoria	4	2	1	1	6—7	5
8.	Flacăra	4	2	0	2	5—5	4
9.	Electronica	4	2	0	2	4—5	4
10.	Energia	4	1	1	2	4—5	3
11.	Tehnometal	4	1	1	2	5—7	3
12.	Unirea	4	1	1	2	3—6	3
13.	Olimpia	4	1	0	3	4—5	2
14—15.	Marina	4	1	0	3	5—8	2
14—15.	Laromet	4	1	0	3	1—5	2
16.	Dunărea	4	0	1	3	0—9	1

Etapa viitoare: Cimentul — Victoria, Electrica — Delta, Dunărea — I.M.U.M., Laromet — Marina, Celuloza — Electronica, Olimpia — Prahova, Flacăra — Unirea, Energia — Tehnometal.

SERIA A IV-a

F.C. Caracal — Petrolul Tîrgoviște 1—0 (1—0)
Lotru Brezoi — I.R.A. Cîmpina 0—2 (0—0)
Comerțul Alexandria — Petrolul Videle 1—0 (0—0)
Autobuzul București — Sirena București 2—1 (1—1)
Gloria Slatina — Unirea Drăgășani 1—0 (1—0)
Progresul Corabia — Chimia Tr. Măgurele 2—1 (0—0)
Chimia Rm. Vîlcea — Dacia Pitești 2—0 (1—0)
Sportul muncitoresc Buc. — Mașini unelte Buc. 3—3 (2—0)

(Corespondenți: Gh. Donciu, I. Blidaru, M. Bizon, D. Diaconescu, I. Diaconu, C. Filip, P. Giornoiu).

1.	F.C. Caracal	4	4	0	0	10—5	8
2.	I.R.A.	4	3	0	1	9—5	6
3.	Sportul	4	2	1	1	12—8	5
4—5.	Petrolul V.	4	2	0	2	4—2	4
4—5.	Autobuzul	4	2	0	2	7—5	4
6.	Unirea	4	2	0	2	3—2	4
7—9.	Petrolul T.	4	1	2	1	6—6	4
7—9.	Chimia T.M.	4	2	0	2	4—4	4
7—9.	Chimia R.V.	4	2	0	2	4—4	4
10—11	Comerțul	4	2	0	2	4—5	4
10—11.	Gloria	4	2	0	2	4—5	4
12—13.	Dacia	4	2	0	2	4—6	4
12—13.	Progresul	4	2	0	2	4—6	4
14.	Sirena	4	1	1	2	6—8	3
15.	Mașini	4	0	1	3	5—9	1
16.	Lotru	4	0	1	3	4—10	1

Etapa viitoare: Mașini — I.R.A. Petrolul T. — Gloria, Comerțul — Progresul, Lotru — Chimia R.V., Sportul — Dacia, Chimia T.M. — Autobuzul, Petrolul V. — F. C. Caracal, Unirea — Sirena.

SERIA A V-a

Dunărea Calafat — Minerul Motru 1—0 (1—0)
Electromotor Timișoara — Minerul Bocșa 4—1 (1—1)
Știința Petroșani — C.I.L. Tg. Jiu 0—0
Metalul Topleț — Furnirul Deta 3—2 (3—0)
C.F.R. Caransebeș — Minerul Lupeni 1—0 (1—0)
Vulturii textila Lugoj — M.E.V.A. Tr. Severin 2—2 (1—1)
Metalul Tr. Severin — Steagul roșu Plenița 3—1 (1—0)
Minerul Moldova Nouă — Victoria Caransebeș 2—1 (0—0)

(Corespondenți: Șt. Zvignea, St. Marton, I. Zamora, C. Avram, M. Mutașcu, C. Olaru, M. Focșan și P. Șumandan).

1.	CIL Tg. Jiu	4	2	2	0	6—1	6
2.	C.F.R.	4	3	0	1	6—5	6
3—4.	Electromotor	4	2	1	1	6—3	5
3—4.	Știința	4	2	1	1	6—3	5
5.	Furnirul	4	2	0	2	8—5	4
6.	Minerul L.	4	2	0	2	4—3	4
7.	MEVA Tr. S.	4	1	2	1	5—5	4
8.	Metalul T. S.	4	2	0	2	6—7	4
9.	Minerul B.	4	2	0	2	5—7	4
10—11.	Dunărea	4	2	0	2	5—7	4
10—11.	Minerul M.N.	4	2	0	2	4—6	4
12.	Victoria	4	1	1	2	7—6	3
13.	Vulturii	4	1	1	2	5—5	3
14.	Minerul M.	4	1	1	2	4—6	3
15.	Metalul T.	4	1	1	2	4—9	3
16.	Steagul	4	1	0	3	4—7	2

Etapa viitoare: Steagul — Știința, CIL Tg. Jiu — Minerul M. N., Metalul T.S. — Vulturii, Minerul M. — Minerul B., Victoria — MEVA, Minerul L. — Furnirul, Metalul T. — CFR, Dunărea — Electromotor.

SERIA A VI-a

A.S.A. Sibiu — Mureșul Deva 0—0
Minerul Ghelar — Metalul Aiud 3—2 (1—1) (S-a jucat la Hunedoara).
Chimica Tîrnăveni — Minerul Teliuc 3—2 (3—0)
Minaur Zlatna — Aurul Brad 5—0 (1—0)
Metalul Copșa Mică — Victoria Călan 2—1 (1—0)
Arieșul Cîmpia Turzii — Independența Sibiu 1—0 (0—0)
Unirea Alba Iulia — C.F.R. Simeria 3—1 (2—0)
Soda Ocna Mureș — Industria sîrmei Cîmpia Turzii 3—1 (1—1)

(Corespondenți: I. Boțocan, Fl. Oprița, I. Ducan, N. Băișan, M. Făliciu, L. Donciu, I. Filipescu și Gh. Tăutan).

1.	Victoria	4	3	0	1	9—3	6
2.	Minaur	4	3	0	1	11—7	6
3—4.	Mureșul	4	2	2	0	3—1	6
3—4.	Arieșul	4	2	2	0	5—3	6
5.	Independența	4	2	1	1	5—2	5
6.	C.F.R.	4	2	1	1	7—5	5
7.	Chimica	4	2	1	1	8—7	5
8.	Ind. sîrmei	4	2	0	2	7—7	4
9.	Minerul G.	4	2	0	2	4—5	4
10.	Unirea	4	1	1	2	5—6	3
11.	ASA Sibiu	4	1	1	2	2—5	3
12.	Soda	4	1	1	2	6—11	3
13.	Minerul T.	4	1	0	3	5—7	2
14.	Metalul A.	4	0	2	2	4—6	2
15—16.	Aurul	4	1	0	3	6—9	2
15—16.	Metalul C.M.	4	1	0	3	4—7	2

Etapa viitoare: Chimica — Metalul C.M., Mureșul — Aurul, Minerul T. — Soda, C.F.R. — Independența, Metalul A. — Unirea, Ind. sîrmei — Victoria, Minerul G. — Minaur, A.S.A. Sibiu — Arieșul.

SERIA A VII-a

Chimistul Baia Mare — Arieșul Turda 2—3 (1—2)
C.I.L. Gherla — Minerul Baia Sprie 3—0 (3—0)
Bradul Vișeu — Unirea Zalău 0—2 (0—0) (S-a jucat la Baia Borșa).
Someșul Beclean — Foresta Năsăud 1—1 (1—1)
Constructorul Baia Mare — Gloria Baia Mare 2—3 (2—0)
C.I.L. Sighetul Marmației — Victoria Carei 1—3 (0—0).
Unirea Dej — Someșul Satu Mare 4—1 (3—0)
Dermata Cluj — Recolta Salonta 3—0 (2—0)

(Corespondenți: V. Săsăranu, A. Szabo, A. Ghilezan, I. Pintea, R. Pop, V. Godja și T. Prodan).

1.	Arieșul	4	3	1	0	12—3	7
2.	Victoria	4	3	1	0	7—2	7
3.	CIL Gherla	4	3	0	1	10—2	6
4.	Unirea D.	4	2	1	1	9—6	5
5.	Dermata	4	2	1	1	8—6	5
6.	Foresta	4	2	1	1	4—6	5
7.	Someșul B.	4	1	2	1	7—7	4
8.	Unirea Z.	4	1	2	1	3—4	4
9.	Gloria	4	1	2	1	4—5	4
10.	Recolta	4	2	0	2	4—10	4
11.	Minerul	4	1	1	2	3—5	3
12.	Someșul S.M.	4	1	1	2	4—7	3
13.	Constructorul	4	1	0	3	6—9	2
14.	CIL Sighet	4	1	0	3	4—6	2
15.	Bradul	4	1	0	3	2—5	2
16.	Chimistul	4	0	1	3	5—9	1

Etapa viitoare: Victoria — Chimistul, Minerul — Unirea D., Bradul — CIL Sighet, Foresta — Gloria, Unirea Z. — Dermata, Someșul S.M. — Recolta, Constructorul — CIL Gherla, Arieșul — Someșul B.

SERIA A VIII-a

Viitorul Gheorghieni — Caraimanul Bușteni 1—0 (0—0)
Carpați Sinaia — Oltul Sf. Gheorghe 3—2 (0—1)
Unirea Cristuru Secuiesc — Forestierul Tg. Secuiesc 2—1 (2—0)
Minerul Bălan — C.F.R. Sighișoara 1—0 (0—0)
Vitrometan Mediaș — Torpedo Zărnești 1—2 (1—1)
Tractorul Brașov — Chimia Făgăraș 0—1 (0—1)
Chimia Orașul Victoria — Carpați Brașov 2—1 (0—0)
Colorom Codlea — Lemnarul Odorheiul Secuiesc 1—3 (0—1)

(Corespondenți: C. Anton, Gh. Iriminoiu, V. Lorinczi, R. Bortoș, F. Marius, V. Secăreanu, Gh. Matei și N. Secăleanu).

1.	Caraimanul	4	3	0	1	9—4	6
2.	Lemnarul	4	2	2	0	7—2	6
3.	Chimia F.	4	2	2	0	5—3	6
4.	Minerul	4	3	0	1	8—9	6
5.	Viitorul	4	2	1	1	4—3	5
6.	Unirea	4	2	1	1	5—7	5
7.	Carpați B.	4	2	0	2	16—7	4
8.	Oltul	4	2	0	2	9—6	4
9.	Carpați S.	4	2	0	2	9—8	4
10.	Torpedo	4	2	0	2	6—15	4
11.	Tractorul	4	1	1	2	9—6	3
12.	C.F.R.	4	1	1	2	5—7	3
13.	Chimia V.	4	1	1	2	4—7	3
14.	Vitrometan	4	1	0	3	7—8	2
15.	Forestierul	4	1	0	3	5—10	2
16.	Colorom	4	0	1	3	4—10	1

Etapa viitoare: Chimia V. — Lemnarul, Caraimanul — Minerul, Torpedo — CFR, Oltul — Colorom, Chimia F. — Unirea, Forestierul — Vitrometan, Carpați S. — Viitorul, Carpați B. — Tractorul.

DUPĂ GUADALAJARA, PRIMA REÎNTÎLNIRE CU TRICOLORII

(Urmare din pag. 1)

antrenor — el jucător, apoi, amîndoi antrenori, de atîția ani, ne cunoaștem bine și ne respectăm reciproc. Sper să colaborăm fructuos.

★

Iată-l pe Titus Ozon. Prima întîlnire cu viitorii săi elevi. Strîngeri de mînă, zîmbete. După 7 ani, fostul jucător Titus Ozon revine azi la lotul național ca antrenor. Are în spate ani mulți de fotbal, o bogată experiență, dar nu-și poate ascunde emoția. E omenește.

★

Pînă la controlul medical de marți, dr. Tomescu nu a putut sta locului și a făcut un sondaj printre selecționabili **„În general, — ne spunea dr. Tomescu — starea sănătății jucătorilor e bună. Au ușoare contuzii Tătaru, Vigu, Pescaru și Hălmăgeanu, dar ei pot fi recuperați pînă miercuri. Dobrin însă nu! După accidentul cu mașina, el acuză traumatism toracic și contuzie în regiunea cervicală, ceea ce necesită 10 zile de repaus și apoi reluarea antrenamentelor, sub control medical".** Dr. Tomescu ne-a mai spus că băcăuanul Dembrovschi — altă victimă a unui accident de automobil — se simte bine. Săptămîna viitoare, tot sub supravegherea medicului, va ieși pe teren pentru primele mișcări.

Moment de răgaz pe aleea parcului sportiv. De la stînga la dreapta: Dumitru, Radu Nunweiller și Ivăncescu.

Foto: N. DRAGOȘ

LOTUL CELOR CARE... VIN!

Tot la complexul sportiv 23 August și-au dat întîlnire și componenții lotului de tineret, în fața cărora stau meciurile cu Finlanda și Cehoslovacia. Antrenorii **GH. OLA** și **N. TĂTARU** au convocat următorul efectiv: **Moldovan, Iordache** (portari), **Crețu, Niculescu, Stoicescu, Olteanu, Ciugarin, Broșovschi, Anca, Crîngașu, Ștefănescu, Beldeanu, Both, O. Ionescu, Bălan, R. Ionescu, D. Georgescu, Manea** și **Petreanu**. Dar nu toți au răspuns prezent. Broșovschi și Iordănescu sînt accidentați, iar Iordache și Anca susțin examene în această perioadă. Ca de altfel, și Kun II, intrat și el în vederile selecționerilor. În schimb, au fost chemați portarul Filip (Poli Timișoara) și Codrea.

— Care vă sînt obiectivele cu acest lot, tovarășe Ola?

— Este prima acțiune de la numirea mea. Mă gîndesc să dăm posibilitatea unor jucători talentați de a promova la „olimpici" sau la lotul mare și să ne comportăm corespunzător în campionatul european.

CAMPANIA PENTRU MÜNCHEN '72 A ÎNCEPUT...

Lotul olimpic a fost convocat, pentru prima dată în acest sezon, ieri dimineață, la sediul F.R.F. Tot de ieri, s-a refăcut vechiul cuplu de antrenori de care sînt legate cele mai frumoase amintiri ale suporterilor rapidiști, VALENTIN STĂNESCU — VICTOR STĂNCULESCU. Primul pe care l-am întîlnit ieri, a fost Valentin.

Îl rugăm pe volubilul antrenor brașovean să ne ofere numele celor convocați și programul de pregătire.

— Deocamdată, ne-am oprit asupra următorilor jucători: SUCIU, GORNEA, CHERAN, POP, MÂNDOIU, BADIN, VLAD, POJONI, POPOVICI, SĂLCEANU, TĂNASE, ANGELESCU, COJOCARU (C.F.R. Cluj), UIFĂLEANU, GROZEA, CARAMAN, TUFAN, OBLEMENCO, LIBARDI și GYÖRFI. Dar porțile lotului vor fi deschise în permanență. Criteriul de selecție? Valoarea și forma. Prima convocare va dura 3 zile. **Astăzi vom pleca la Snagov pentru a pregăti jocul cu echipa maghiară din prima divizie, Dunaujvaros, meci care va avea loc la Pitești. Următoarea întîlnire, între 5—11 octombrie. Programul definitiv de pregătire îl vom stabili după tragerea la sorți a seriilor preliminarii (26 septembrie, la München).**

În tolul discuției apare și celălalt antrenor, V. Stănculescu.

— Tinele, nu ne-au sosit decît 11 jucători. Ce-i de făcut?

Valentin Stănescu schimbă vorba.

— Mai întîi felicitări pentru draw-ul cu Dinamo. Încet, încet îți pui echipa pe picioare. Așa o să fie și cu echipa olimpică...

În fața intrării C.N.E.F.S.-ului, tinerii fotbaliști își așteaptă antrenorii. S-au înmulțit, sînt 14. Se discută — se putea altfel? — despre meciurile de duminică. Rapidistul Pop îl tachinează pe clujeanul Cojocaru.

— Aveți de gînd să monopolizați locul 16?

Valentin Stănescu le întrerupe „șueta".

— Toată lumea la mașină. Am aflat că **Oblemenco și Libardi s-au dus, din greșeală, la „23 August" și vor veni, împreună cu Ghiță și Ivăncescu, direct la Snagov.**

Campania pentru München '72 a început...

Dan VLAD

Miercuri, la Pitești

UN INTERESANT CUPLAJ

Miercuri, 23 septembrie, stadionul din Pitești va găzdui un interesant cuplaj fotbalistic. Începînd de la ora 14, vor evolua, într-o partidă amicală F. C. Argeș și Chimia Rm. Vîlcea. În continuare, de la ora 15,45 lotul olimpic al țării noastre va primi replica echipei maghiare Dunaujvaros.

LOTO-PRONOSPORT

Pînă la sfîrșitul lunii septembrie, la toate tragerile și concursurile obișnuite Pronoexpres, Loto și Pronosport se atribuie — săptămînă de săptămînă — autoturisme, dacă valoarea unitară a unui premiu obținut pe o variantă de 6 lei la Pronoexpres, 5 lei la Loto sau pe orice fel de bilet sau buletin jucat la Pronosport, este egală sau mai mare decît valoarea unuia dintre autoturismele oferite. De aceste avantaje au beneficiat numeroși participanți pe care i-am prezentat la timpul potrivit.

La tragerile și concursurile obișnuite din luna septembrie a.c. se oferă următoarele autoturisme: MOSKVICI 408 cu caroserie 412 (57.700 lei), DACIA 1100 (55.000 lei), MOSKVICI 408 cu 4 faruri și radio (54.500 lei), SKODA S. 100 (53.090 lei), SKODA 1000 M.B. (49.300 lei) și FIAT 850 (45.800 lei). O listă bogată care cuprinde autoturisme de diferite mărci și capacități cilindrice, dintre care participanții își pot alege după preferință.

Astăzi, fiind ULTIMA ZI pentru procurarea biletelor la concursul Pronoexpres de mîine, nu vă rămîne decît să participați ca să puteți și dv. figura pe lista marilor cîștiguri.

PREMIILE CONC... ...UI NR. 38 DIN 16 SEPTEMBRIE 1970: Extragerea I: Categ. II-a: 1 variantă (10%) a 74 870 lei; a III-a: 6,75 a 6 118 lei; a IV-a: 28,10 a 1 470 lei; a V-a: 78,30 a 527 lei; a VI-a: 2743,90 a 50 lei.

Extragerea a II-a: Categ. A: 1,10 variante a 82 253 lei; B: 2,85 a 16 052 lei; C: 5,15 a 8 883 lei; D: 29,70 a 500 lei; E: 395,45 a 100 lei; F: 5 687,35 a 20 lei.

REPORT: Categoria I: 74 869 lei.

Premiul de categoria a II-a a fost obținut de MOGA VASILE din București iar cel de la categoria A, de HALASZ GHIZELA din Sibiu.

Ambii cîștigă autoturisme la alegere și diferența în bani pînă la valoarea premiilor, sau întreaga sumă în numerar.

De la I.E.A.B.S.

Biletele pentru meciurile de fotbal: Lotul de tineret — Botev Vrața (ora 15,15) și Lotul A — Admira Viena (ora 17) care vor avea loc miercuri 23 septembrie pe Stadionul Republicii s-au pus în vînzare la casele obișnuite.

Șt. Safta și echipa de juniori a României — campioni balcanici de tir

MANISA, 21 (prin telefon). Se poate spune că într-o întrecere de tir cu glonț sportivii au de trei ori emoții. Mai întîi în timpul concursului. Apoi, la afișarea rezultatelor provizorii, constatate la simpla vedere de către arbitri. În sfîrșit, atunci cînd sînt comunicate cele oficiale, adică după ce comisia de calcul a încheiat „cursa gabaritului" (un minuscul obiect, identic cu glonțul). Ceea ce nu s-a observat cu ochiul liber sau cu luneta se verifică cu gabaritul pe fiecare țintă, acolo unde există incertitudini. Și nu de puține ori, rezultatele inițiale suferă modificări. Așa s-a întîmplat și duminică la proba de 60 focuri, poziția culcat. Pe tabelă, **Marin Ferecatu** avea înscrise 597 puncte — deci era pe locul I și cucerise titlul de campion balcanic. La verificare s-a constatat însă că el acumulase numai 596 p, focul nr. 54 fiind de valoarea 9 și nu 10 cum se estimase inițial. De asemenea, **Vasilescu** obținuse în realitate 594 p (și nu 591 p), **Sichorschi** 588 p (589 p.). Prin urmare, aprecierile comisiei de calcul sînt determinante, și, datorită gabaritului, aproape imposibil să cuprindă erori.

Medalia de argit a lui FERECATU este oricum meritorie și cu puțină șansă ea se putea transforma în aur. După prima decadă mai slabă (97 p), reprezentantul nostru a țintit formidabil 4 decade la rînd, obținînd 400 p din tot atîtea posibile, pentru ca apoi să greșească doar un singur foc (9) din ultimele 10. La egalitate de puncte, bulgarul **Ivan Simeonov** (tot cu 596 p) a trecut înainte, avînd în decada a 6-a 100 p, față de cele 99 ale lui Ferecatu. În cazul cînd ratarea lui Ferecatu s-ar fi produs ceva mai devreme, în antepenultima serie de 10 sau în cele premergătoare, atunci titlul i-ar fi revenit!..

REZULTATE TEHNICE:

Armă liberă calibru redus, 60 focuri poziția culcat — bărbați (29 de concurenți): 1. IVAN SEMIONOV (BULGARIA) 596 p — CAMPION BALCANIC; 2. **Marin Ferecatu (România) 596 p;** 3. Liubomir Ialamov (Bulgaria) 596 p; **4. Gh. Vasilescu (România) 594 p;** 5. Dursun (Turcia) 592 p; 6. Manthos (Grecia) 592 p; 7. P. Sandor (România) 592 p; ... 13. Tamaș 588 p; 14. Sichorschi 588 p; 15 Caban 588 p. Echipe: 1. BULGARIA 2 372 p; **2. România 2 358 p;** 3. Iugoslavia 2 353 p; 4. Grecia 2 347 p; 5. Turcia 2 329 p.

Armă standard, 60 focuri culcat — femei (14 concurente): 1. DESANKA PETROVICI (IUGOSLAVIA) 593 p — CAMPIOANĂ BALCANICĂ; 2. Tatiana Bakalova (Bulgaria) 592 p; 3. Miriana Masici (Iugoslavia) 590 p; 4. Ana Pelova (Bulgaria) 589 p; 5. Iordanka Sonova (Bulgaria) 585 p; **6. Veronica Stroe (România) 585 p;**... 8. Melania Petrescu 582 p; 9. Ana Goreti 582 p; echipe: 1. IUGOSLAVIA 1 764 p; 2. Bulgaria 1 764 p; 3. România 1 749 p.

Armă standard, 60 focuri culcat — juniori (12 concurenți): 1. ȘTEFAN SAFTA (ROMÂNIA) 592 p — CAMPION BALCANIC; 2. Mincev (Bulgaria) 588 p; 3. Velicovici (Iugoslavia) 587 p; **4. Marina Vasiliu (România) 586 p; 5. Ilie Codreanu (România) 586 p;** 6. Petkov (Bulgaria) 580 p; echipe: 1. ROMÂNIA 1 764 p; 2. Bulgaria 1 748 p; 3. Iugoslavia 1 735 p; 4. Turcia 1 667 p.

La ora cînd efectuez convorbirea telefonică, la pistol viteză s-a încheiat prima manșă. Sportivii români au realizat următoarele rezultate: **Tripșa 295 p, Roșca 294 p, Atanasiu 293 p, Iuga 293 p, Giușcă 291 p, Magyar 288 p.** Dintre ceilalți concurenți, doar bulgarul Denev deține un rezultat bun: 293 p.

C. COMARNISCHI

DE LA TRIMIȘII NOȘTRI SPECIALI

sportul în lume

C. M. de scrimă de la Ankara

Proba de floretă femei — echipe cap de afiș în ziua a X-a a marii competiții

ANKARA 21, (prin telefon). Duminică noaptea a fost cunoscută și noua campioană mondială pe 1970 la sabie, echipe. Aceasta este formația Uniunii Sovietice. Ea a întrecut cu scorul de 9—3 echipa Ungariei rămînînd astfel în posesia titlului pe care îl deține neîntrerupt din anul 1967. Clasamentul general la sabie echipe se prezintă astfel: *1. URSS., 2. Ungaria, 3. Polonia, 4. Italia, 5. Bulgaria, 6. Franța.*

Cu toate eforturile uniculului nostru reprezentant în proba de spadă-individual Constantin Duțu, ajuns pînă în sferturi de finală, seria respectivă nu i-a fost favorabilă, fiind cîștigată de norvegianul Norman.

Aici, în capitala Turciei, întreaga atenție este îndreptată către penultima probă a mondialelor, cea de floretă femei echipe, care va începe marți dimineața și se va încheia miercuri seara.

Echipa României se află în aceeași grupă cu formațiile Ungariei și R.F. a Germaniei. Sorții se pare că n-au fost prea favorabili floretistelor noastre, întrucît ambele adversare sînt recunoscute ca fiind redutabile. Echipa Ungariei a cucerit anul trecut medalia de bronz, în timp ce „4"-ul R.F.G. s-a clasat în primele 6. Și totuși sportivele României sînt optimiste. *Ileana Drimbă* mai ales și-a revenit după marea decepție suferită vineri noaptea, la individuale, și acum se pregătește asiduu pentru ca la întrecerea pe echipe surpriza să nu se mai repete. La fel de încrezătoare sînt și celelalte reprezentante ale țării noastre *Olga Szabo, Maria Vicol* și *Ecaterina Iencic-Stahl*. Se pare că la acest quartet se va fixa antrenorul emerit *Andrei Vîlcea*, în meciurile din grupă.

Din grupa a doua fac parte formațiile Franței, Poloniei, Angliei și Turciei. La prima vedere s-ar părea că floretistele Franței *(Gapais, Ceretti, Yoceland, Depetris)* vor termina în frunte, neavînd — practic vorbind — decît o singură adversară mai de temut, formația Poloniei, din care nu vor lipsi *Cymermann, Urbanska, Skladanowska* și surorile *Ballon*.

În fine, în grupa a treia, echipa Uniunii Sovietice nu va avea de îndeplinit decît o simplă formalitate în fața formațiilor Italiei, Austriei și S.U.A. „4"-ul sovietic va fi alcătuit, în principal din *Novikova, Belova, Gorohova, Chirkova* și *Samușenco*.

Să așteptăm așadar primele asalturi ale fetelor...

La ora la care transmit finaliștii în proba individuală de spadă se pregătesc pentru a intra în concurs...

Sebastian BONIFACIU

În derbyul seriei a III-a a campionatului mondial de volei

Japonia a întrecut România cu 3-0

HASKOVO, 21 (prin telefon). Așadar, ediția a VII-a a C.M. masculin de volei a început cu o etapă calmă, fără surprize notabile. Era și firesc, întrucît partidele programate în orașele Haskovo, Jambol, Kirdjali și Sofia, nu au constituit în prima zi „capete de afiș". Pe de altă parte, echipele cu pretenții la turneul pentru locurile I—VIII, care au întîlnit formații mai modeste, nu și-au expus schemele tactice din teama de a fi studiate de pe margine de către viitorii adversari redutabili. În partida cu **Franța,** voleibaliștii noștri au intrat în teren cu vădita intenție de a nu face risipă de energie și, mai ales, de a nu da în vileag posibilitățile lor tactice. De aceea, evoluția jucătorilor nu a fost colorată cu combinațiile pe care românii sînt în stare să le realizeze. Ei au preferat jocul simplu, în fața unui adversar care nu emitea pretenții. De altfel, antrenorul francez **Roger Schmidt** a declarat după meci că **oricum România putea să cîștige cu 3—0 fiind, evident, superioară, dar că jucătorii români au căutat să se întrebuințeze cît mai puțin și să obțină același rezultat cu economie de efort, energie de care știu că vor avea nevoie în partidele următoare.**

Dintre meciurile primei zile, interesant ni s-a părut doar cel dintre **Japonia** și **R.P.D. Coreeană,** în care niponii — deși învingători cu 3-0 — au fost solicitați la maximum de coreeni și obligați să facă uz de suita de combinații în viteză (arma lor principală), de atacurile fulgerătoare și de intervențiile spectaculoase în apărare. Ei au lăsat să se observe și unele puncte nevralgice care au fost sesizate, cu siguranță, și de voleibaliștii români. De asemenea, partida de la Sofia, **Bulgaria — Italia** (transmisă după terminare la televiziune) ne-a dovedit buna pregătire a acestor două echipe și replica de care sînt capabili italienii, candidați la locul secund și, deci, la calificare în această grupă.

★

După etapa calmă de duminică, a urmat luni una furtunoasă. La SOFIA, **Italia** a întîlnit în meci hotărîtor, pentru locul secund în serie, echipa Iugoslaviei; la JAMBOL s-au produs ciocniri cu ecouri puternice în... clasament, iar aici, la HASKOVO a fost programat derbyul seriei a treia: **România — Japonia.**

Meciul, programat în „vedetă", a început la o oră destul de tîrzie.

Jocul a debutat sub semnul echilibrului, ambele echipe remarcîndu-se prin excelente combinații la fileu încheiate cu atacuri fulminante. În partea a doua a setului prim Japonia salvează spectaculos în linia a II-a și atacă prin surprindere, adjudecîndu-și-l la 7.

Următorul set aduce avantaj echipei nipone care menține constant o diferență de cîteva puncte, cîștigînd la 11. Cel de-al III-lea, — deosebit de spectaculos și disputat — revine tot japonezilor, după ce românii au condus cu 14—13. Trebuie să remarcăm faptul că echipa Japoniei este deosebit de puternică, ea fiind candidata nr. 1 la medalia de aur. Vom reveni cu amănunte.

Alte rezultate: duminică — **SOFIA:** Bulgaria—Italia 3—0, Belgia—Israel 3—0; **JAMBOL:** Ungaria—S.U.A. 3—0, Cehoslovacia—Brazilia 3—1; **HASKOVO:** România—Franța 3—0, Japonia—R.P.D. Coreeană 3—0.

Luni (pînă la închiderea ediției):

S.U.A.—Finlanda 3—2, Bulgaria—Belgia 3—0, Olanda—R.P.D. Coreeană 3—1, Franța—Venezuela 3—1, R.D.G.—Guineea 3—0, U.R.S.S.—Mongolia 3—0, Israel—Iran 3—0, Cuba—Tunisia 3—0, Polonia—Brazilia 3—1.

FETELE ÎNTÎLNESC MARȚI CEA MAI PUTERNICĂ ECHIPĂ

La Burgas, în seria cea mai dificilă, reprezentativa feminină a României debutează marți în fața unei echipe care s-a dovedit în ultimii doi ani cea mai puternică din lume: R.P.D. Coreeană. Imediat după calificări, fetele noastre s-au deplasat cu avionul pe malul mării unde au și efectuat antrenamente adecvate importanței și dificilei întîlniri. La plecare, fetele manifestau, totuși un robust optimism în privința calificării. Antrenorii lotului ne mărturiseau că în pregătirile dinaintea acestui derby vor pune accentul pe precizia la preluare și, mai ales, pe activizarea blocajului, singurul în măsură să creeze superioritate de partea româncelor. Echipa probabilă pentru acest meci: **Popescu, Bogdan, Baga, Itu, Căunei (R. Popa), Rebac (G. Popa).** În funcție de necesități vor fi utilizate și **Bincheci, Cengher** și **Ghiță.**

Aurelian BREBEANU

Eidzu Kenmotu, unul dintre cei mai buni gimnaști japonezi, într-un exercițiu de libere.

GIMNAȘTII JAPONEZI DIVULGĂ CÎTEVA DIN SECRETELE LOR

Conferință de presă la Tokio

Faima gimnasticii masculine japoneze a făcut înconjurul globului. Măiestria gimnaștilor niponi a fost recunoscută și răsplătită cu medalii de aur la ultimele ediții ale J.O. și ale campionatelor mondiale, sportivii din „țara crizantemelor" reușind să întreacă pe inamovibilii (pînă atunci) campioni sovietici.

Care este secretul performanțelor excepționale ale japonezilor, cum se pregătesc ei? La aceste întrebări au răspuns recent, în cadrul unei conferințe de presă ținută la Tokio, managerul principal al reprezentativei țării, Koguchi, și gimnaștii Endo și Hayata. Reproducem mai jos principalele teme abordate:

— Cum se prezintă pentru întreceri, în colegii și universități, gimnaștii dv.?

— În colegii, a răspuns Koguchi, *întrecerile la impuse se întind pe parcursul a două zile; în universități, se lucrează pe trei grupe, întrecerile durînd o săptămînă. În campionatul național studențesc iau parte 48 de echipe, cîștigătoarea întrecerilor din fiecare district fiind admisă în finală. Perioada competițională se întinde din luna mai pînă în decembrie.*

— Cum se antrenează gimnaștii japonezi?

— Antrenamentul începe, obișnuit, cu încălzirea. După aceasta, se trece la un antrenament cu multe elemente de acrobatică și, în fine, gimnaștii trec să lucreze la aparate.

— Ce măsuri luați pentru a vă păstra în continuare titlul de campioni olimpici?

— O mare atenție se acordă cercetării științifice. Federația japoneză de gimnastică editează revista „Cercetarea științifică în gimnastică", în care se popularizează și studiază experiența celor mai buni gimnaști din străinătate, elementele și exercițiile noi ale acestora, comparîndu-se cu cele ale gimnaștilor noștri.

La întrebarea „Cum se șlefuiesc exercițiile cu un grad mai mare de risc?" a răspuns Hayata:

— În general, noi ne antrenăm împreună, în echipă, și fiecare caută să-l ajute și să-l învețe pe celălalt tehnica executării unui element sau exercițiu.

La următoarele întrebări a dat răspuns Endo.

— Vă aflați în formă bună în tot timpul anului?

— În Japonia, gimnaștii de clasă internațională se antrenează tot timpul anului, fapt care le permite să fie întotdeauna la înălțime. În perioada de tranziție, ei continuă antrenamentele pentru a nu ieși din formă; de asemenea, se studiază noile exerciții. În cazul unor accidentări neînsemnate, gimnaștii fac exerciții de alergare. Încălzirea, exercițiile ușoare, apoi exercițiile mai dificile, în forță, iată metodele pentru dezvoltarea forței folosite de gimnaștii japonezi. Țin să subliniez că noi nu ne antrenăm cu halterele în scopul dezvoltării forței.

— Cît timp durează o ședință de antrenament?

— 2 ore și 30 de minute pînă la atingerea nivelului de pregătire pentru campionatul național, după care — 4 ore. După trei zile de antrenamente de cîte 4 ore, urmează o zi de odihnă.

— Sînteți, uneori, în formă slabă? Ce întreprindeți în asemenea cazuri?

— Cînd la un gimnast japonez se ivesc simptomele unei căderi sau ale unei crize, el continuă să se antreneze; repetă exercițiile cu mare îndîrjire, căutînd să le perfecționeze. Tocmai această repetare răbdătoare constituie lucrul cel mai important în depășirea situațiilor dificile.

IREZISTIBILUL ALEKSEEV

Campionatele mondiale de haltere de la Columbus (S.U.A.) s-au încheiat cu desfășurarea categoriei supergrea (peste 110 kg).

Așa cum era de așteptat, duelul dintre Vasili Alekseev (U.R.S.S.) și Serge Reding (Belgia) s-a încheiat cu victoria halterofilului sovietic, la o diferență categorică. Cu acest prilej, Alekseev și-a egalat recordul mondial (612,5 kg) la totalul celor trei probe și a doborît recordul lumii la aruncat 228 kg (v.r. 227,5 kg).

Iată cum a decurs lupta între cei doi titani: la împins, ambii realizează 215 kg. La smuls, Alekseev ridică 170 kg, în timp ce Reding doar 160 kg. În fine, la aruncat, Alekseev se detașează și mai mult, reușind să ridice 227,5 kg (la recîntărirea barei s-a constatat că ea are 228 kg — record mondial); Reding rămîne la 215 kg.

Iată clasamentul primilor 6: 1. **Vasili Alekseev** (U.R.S.S.) 612,5 kg, 2. **Serge Reding** (Belgia) 590 kg, 3. **K. Lahdenranta** (Finlanda) 577,5 kg, 4. **Iosef Dube** (S.U.A.) 577,5 kg, 5. **M. Rieger** (R.D.G.) 555 kg, 6. **Ivan Atanasov** (Bulgaria) 540 kg.

TERESA SUKNIEWICZ A EGALAT RECORDUL MONDIAL (12,7) LA 100 m g

VARȘOVIA 21 (Agerpres). — Cu prilejul unui concurs atletic desfășurat la Varșovia, cunoscuta sprinteră poloneză, **Teresa Sukniewicz,** a egalat recordul mondial în proba de 100 m garduri cu timpul de 12,7.

DIN NOU JACKY ICKX

MONTREAL 21 (Agerpres). — Marele premiu automobilistic al Canadei, disputat pe circuitul de la Mont Tremblant, a fost cîștigat de belgianul **Jacky Ickx,** care a acoperit traseul de 383,800 km (90 ture) în 2 h 21:18,04, cu o medie orară de 162,940 km. Ickx a pilotat o mașină Ferrari V 12. Pe locul 2 tot pe Ferrari s-a clasat la 15,2 elvețianul **Clay Reggazzoni,** iar locul 3 a revenit lui **Chris Amon** (Noua Zeelandă) pe un automobil March Ford.

PESCARII BELGIENI PE PRIMUL LOC

Noii campioni mondiali la schi nautic

AMSTERDAM 21 (Agerpres). — Campionatul mondial de pescuit sportiv desfășurat în localitatea olandeză **Berg** a fost cîștigat de belgianul **Van den Eijnde** care a pescuit (în trei ore) 78 de pești, cîntărind în total 4,600 kg. Alți trei pescari belgieni s-au clasat în urma campionului mondial. **Clasamentul pe echipe:** 1. Belgia, 2. Olanda, 3. Franța, 4. R. F. a Germaniei, 5, Elveția. 6. Luxemburg, 7. Austria, 8. Anglia.

★

LONDRA 21 (Agerpres). — Campionatul mondial de schi nautic, desfășurat la Lochearnhead (Scoția), a fost cîștigat de francezul **Christian Raisin** și, respectiv, austriaca **Gitti Boss.**

Olimpiada de șa

Spasski l-a invi pe Fischer

Echipa României pierd

la limită meciul cu Canad

SIEGEN, 21. — Turneul final celei de a XIX-a Olimpiade șah a trecut de jumătatea d fășurării sale, fără să fi adus rificări deosebite în disputa p tru stabilirea ordinii celor 12 chipe competitoare în grupa Lupta pentru locul întîi contir să fie foarte strînsă. **Cîștigînd 2½—1½ meciul cu echipa S.U. formația Uniunii Sovietice se a acum la numai 1/2 p de lid șahiștii maghiari.** Rezultatul tea ului sovietic se datorează, în sp cial, victoriei (în 39 de mută obținute la prima masă de ca pionul mondial **Boris Spasski** fața marelui maestru americ **Bobby Fischer.** Celelalte parti au fost remize: Petrosian — Re hevsky, Polugaevski — Evan Gheller — Lombardy. La jucar întreruptelor, echipa S.U.A. a tr buit să accepte egalitatea în m ciul cu Canada (2—2) din rund a 4-a, ceea ce constituie una di surprizele turneului.

Canadienii și-au confirmat ins forța și în fața echipei Românie în a 6-a rundă, de care a dispu cu 2½—1½. Iată rezultatele in dividuale ale meciului România — Canada: **Gheorghiu — Yanofsk 1—0, Ciocîltea — Suttles ½—½ Ungureanu — Vranecki 0—1, Mi titelu — Fuster 0—1.** În celelalte întîlniri: **Bulgaria — R.D.G. 2—2 Ungaria — R.F.G. 2½—1½, Argentina — Spania 3—1, Iugoslavia — Cehoslovacia 2—2.**

Continuă să conducă în clasament **Ungaria** cu 15 p, urmată de **U.R.S.S. 14½ p, S.U.A. 14 p, Iugoslavia 13 (1) p. Echipa României** ocupă locul zece cu 10 p.

fotbal meridiane

CAMPIONATE NAȚIONALE DIN EUROPA

BELGIA (etapa a treia). Rezultate înregistrate duminică: Anderlecht — Beerschot 4—0; F. C. Bruges — Diest 1—1; S.K. Beveren — Charleroy 1—0; Standard Liège — Union St. Gilloise 6—0; Lierse — Waregem 2—0; Crossing — La Gantoise 2—1; Antwerp — Liège 1—0; Clasament: Anderlecht 6 p, Standard Liège și St. Trond 5 p, F.C. Bruges 4 p etc.

IUGOSLAVIA (etapa a șasea). Dinamo Zagreb — Hajduk 0—1; Maribor — Celik 2—1; Crvenka — Olimpia 0—0; Radniki (N) — Partizan 0—0; O.F.K. Belgrad — Bor 7—2, Sloboda — Steaua roșie 1—1; Radniki (K) — Borac 1—1; Jeleznicear — Velej 2—2, Vojvodina — Sarajevo 0—0. Clasament:

1. Radniki (K)	6	4	2	0	6: 1 10
2. Partizan	6	3	3	0	8: 0 9
3. Hajduk	6	3	3	0	8: 4 9
4. Velej	6	3	2	1	9: 5 8
5. O.F.K.	6	3	1	2	14:11 7

FRANȚA (etapa a șaptea): Rennes — Red Star 5—1; Bordeaux — Nice 3—1; Ajaccio —Angoulême 0—0; Nîmes — Bastia 2—0; Nancy — Marseille 2—0; Angers — Valenciennes 5—3; Sedan — Lyon 3—0. În clasament, conduce Rennes 11 p, urmată de Nantes și Sochaux cu 9 p.

UNGARIA (etapa a șaptea): Honved — Ujpesti Dozsa 6—0; Ferencvaros — Videoton 3—0; Pecs Dozsa — Salgatorjan 0—0; Tatabanya — Komlo 1—2; Vasas — Csepel 4—0; M.T.K. — Dunaujvaros 2—2; Diosgyör — Szeged 1—0. Primele clasate:

1. Ujpesti Dozsa	7	5	2	0	23: 5 20
2. Vasas	7	6	0	1	16: 6 13
3. M.T.K.	7	2	4	1	14: 9 15
4. Honved	7	3	1	3	13:10 14
5. Ferencvaros	7	3	1	3	8: 7 14

(În clasament s-au adăugat punctele din campionatul de vară).

SPANIA. După două etape în campionatul spaniol conduc Atletico Madrid și F.C. Barcelona cu cîte 3 puncte. Cîteva rezultate: Atletico Madrid — Bilbao 2—0; Valencia — Las Palmas 5—1; F.C. Barcelona — Saragosa 5—2; Malaga — Celta 2—1; Granada — Espanol 1—0.

GRECIA. Meciurile disputate în prima etapă a campionatului s-au soldat cu următoarele rezultate: Ethnikos — P.A.O.K. Salonic 0—0; Vieria — Panathinaikos 0—0; Egaleo — Olympiakos 1—0; Pierikos — Panseraikos 1—0; Aris — A.E.K. 1—1; Panionios — Prodoeftiki 2—1.

O fază spectaculoasă din întîlnirea JELEZNICEAR — DINAMO ZAGREB (1—0) desfășurată recent. Fundașul Bajevici degajează în fortăreață, în fața atacantului dinamovist Novak.

Corespondență din Viena

DEȘI ÎNVINSĂ DUMINICĂ, ADMIRA ENERGIE CONDUCE ÎN CLASAMENT

VIENA 21 (*prin telefon*). Sîmbătă și duminică s-a consumat etapa a 7-a din campionatul de fotbal al Austriei. Echipa Admira Energie a susținut un meci important cu una din formațiile de valoare ale campionatului: Wiener Sport Klub, în fața căreia a pierdut cu 1—0 (0—0).

Admira Energie a aliniat următoarea formație, care „va evolua probabil și miercuri la București: *Fleischmann — Demantke, Rosner, Kozlicek, Strasser, Hruby* (Siemenhals), *Latzke, Steriff, Giaici, Kreuz, Bohm.*

Echipa sosește marți, pe calea aerului, la București.

Iată și celelalte rezultate ale etapei: Rapid — Bregenz 1—0; Vienna — Radentheim 2—0; Austria Salzburg — Wacker Innsbruck 1—0; Lask — F. C. Austria 2—1; Swarowski Wattens — Wacker 4—2; Simmering — Stur Durisol 0—0.

În clasament continuă să conducă Admira Energie cu 10 p, urmată de Austria Salzburg tot cu 10 p.

Kurt CASTKA

TELEX

ÎN CAMPIONATUL EUROPEAN DE HOCHEI PE IARBĂ s-au înregistrat următoarele rezultate: Spania — Franța 1—1; Belgia — Ungaria 5—0; Olanda — U.R.S.S. 5—2; Finlanda — Scoția 1—0; Irlanda — Malta 5—0; R.F. a Germaniei — Polonia 0—0; Țara Galilor — Italia 0—0.

■

CURSA CICLISTĂ INTERNAȚIONALĂ de la Isbergues a revenit francezului **Jean Jourden,** cronometrat pe distanța de 220 km cu timpul de 5h 24:20. Pe locul 2 s-a clasat belgianul **Derrickx,** la 26,0.

■

O SELECȚIONATĂ IRLANDEZĂ DE RUGBY, care întreprinde un turneu în Argentina, a fost învinsă la Buenos Aires, cu 15—6 de formația „Los Pumas".

■

A 25-A EDIȚIE PENTRU CUPA AUTODROMULUI de la Monza a revenit automobilistului elvețian Jean Blanc (Brabham), care a realizat pe distanța de 90,630 km o medie orară de 146,788 km. Pe locul 2 s-a clasat italianul **Sandro Cinotti** (Chevron).

■

TURUL CICLIST AL PROVINCIEI LAZIO, cursa clasică a echinocțiului de toamnă, a fost cîștigat la cea de-a 30-a ediție a sa de italianul **Michelle Dancelli,** cronometrat pe distanța de 222 km cu timpul de 6h 13:16.0 (medie orară 37,093 km). În același timp cu învingătorul a sosit Italo Zilioli, în vreme ce grosul plutonului condus de **Marino a Basso** și **Eddy Merckx** a avut o întîrziere de peste 6 minute.

-ultimele știri-ultimele rezultate-ultimele știri-

MARGARET COURT ÎNVINSĂ DE O TENISMANĂ DE 15 ANI!

Cîteva rezultate surprinzătoare au fost obținute de tînăra tenismană americană **Chris Evert,** în vîrstă de 15 ani, în cadrul turneului internațional de la Charlotte (North Carolina). Ea a reușit să elimine pe rînd reputatele jucătoare Françoise Durr (6—1, 6—0) și Margaret Court (7—5, 7—5), recenta învingătoare de la Forest Hills. În finala competiției, Chris Evert a trebuit totuși să cedeze compatrioatei sale Nancy Richey, care s-a impus cu greutate la capătul unui meci foarte strîns: 8—6, 7—5.

„GRETEL II" A EGALAT SCORUL

NEWPORT, 21. — În a doua regată a challenge-roundului pentru „Cupa Americii" la yachting, echipajul australian „Gretel II" a reușit să egaleze scorul, detașîndu-se de deținătoarea trofeului, ambarcațiunea americană „Intrepid". Victoria lui „Gretel II", care a sosit în port cu 1:07 avans, se datorează excelentelor manevre ale pilotului australian Jim Hardy. Acum scorul întîlnirii este 1—1, înaintea celei de a treia regate.

A ÎNCEPUT TURUL AUTOMOBILISTIC AL FRANȚEI

S-a dat startul în cea de a 15-a ediție a turului automobilistic al Franței care reunește nu mai puțin de 100 de echipaje de pe continent. Printre concurenți se află cunoscuții piloți finlandezi **Altonen** și **Makkinen.** Turul Franței care însumează, în acest an, 5843 km, va lua sfîrșit la 27 septembrie.

LOTUL FOTBALIȘTILOR MAGHIARI

Duminică va avea loc la Budapesta cea de a 113-a întîlnire internațională de fotbal dintre reprezentativele Ungariei și Austriei. Aseară, antrenorul echipei Ungariei, Jozsef Hoffer **a alcătuit un lot de 15 jucători. Din lot fac parte experimentații** Bene, Pansics, Dunai II, **ca și tinerii** Rothermel, Kocsis, Fazekas **ș. a.**

Redacția și administrația: str. Vasile Conta nr. 16; telefoane: centrală 11 10 05, secția corespondenți 11 51 09, interurban 72 și 286; telex: sportrom buc. 180. Tiparul: I. P. „Informația", București 40368

PROLETARI DIN TOATE ȚĂRILE, UNIȚI-VĂ !

sportul

ZIAR AL CONSILIULUI NAȚIONAL PENTRU EDUCAȚIE FIZICĂ ȘI SPORT

ANUL XXVI — Nr. 1031 (6465) 4 PAGINI 30 BANI Miercuri 23 septembrie 1970

ECHIPA NAȚIONALĂ DE FOTBAL

ÎN AVANPREMIERĂ

PE STADIONUL REPUBLICII

Evenimentele se succed firesc. Primei reuniri a lotului după Guadalajara îi urmează imediat prima apariție a tricolorilor în fața entuziastului public bucureștean, prea aspru uneori după cum ne-au spus unii dintre internaționalii noștri care n-au uitat încă, deși au trecut luni bune de atunci, admonestările de la sfîrșitul meciului-test cu Iugoslavia.

Da, timpul trece, a rămas în urmă și anotimpul mexican și iată-ne în preajma noului sezon internațional al cărui prim examen îl va constitui meciul cu Finlanda, de la 11 octombrie. Clopoțelul începutului a sunat luni, cînd lotul reprezentativ s-a reunit la complexul 23 August, au urmat ieri primele „ore de curs", iar azi după-amiază candidații la echipa națională vor susține primul colocviu cu public.

Ce au însemnat de fapt, „orele de curs" ? Străvechea îmbinare a teoriei cu practica ! Teoria = punerea în temă a lotului cu obiectivele actualei perioade (campionatul european), stabilite în cadrul ședinței de ieri dimineață cu conducerea federației. Practica = antrenamentul din după-amiaza zilei de ieri, efectuat pe gazonul stadionului 23 August, în cursul căruia s-a urmărit precizarea plasa-

Paul SLAVESCU

(Continuare în pag. a 3-a)

ROMÂNIA

Sătmăreanu, Răducanu, Lupescu, Dinu, Vigu, Dumitru, R. Nunweiller, Neagu, Tătaru, Dumitrache, Fl. Dumitrescu

Arbitri : C. PETREA — la centru, M. BICĂ și C. NICULESCU — la linie

ADMIRA ENERGIE VIENA

Pribil, Böhm, Streiff, Geaici, Latzke, Nikischa, Strasse, Ekrenz, Rosner, Holatka, Fleischmann

LOTUL DE TINERET

Niculescu, Moldovan, Stoicescu, Olteanu, Codrea, Ștefănescu, Beldeanu, Bălan, O. Ionescu, D. Georgescu, Manea

Arbitri : V. DUMITRESCU — la centru, C. MANUSARIDE și E. MARTIN — la linie

BOTEV VRAȚA

Djarov, Anghelov, Raikov, Paterov, G. Kamenov, P. Kamenov, Kotev, Iordanov, Țenov, Penkov, Iotov

LOTUL OLIMPIC

Cheran, Suciu, Mândoiu, Vlad, Velea, Tănase, Cojocaru, Grozea, Tufan, Caraman, Györfi

Arbitri : GH. LIMONA — la centru, I. CHILIBAR și N. RĂILEANU — la linie

DUNAUJVÁROS

Harangi, Martha, Csörgö, Simon, Somogyvári, Boromissza, Nagy, Cseh, Kamaras, Formaggini, Papp

ADMIRA VIENA, LA BUCUREȘTI

DE LA VALSUL DE ALTĂDATĂ, LA FOTBALUL REALIST

— Discuție cu Rudolf Matuska, conducătorul echipei și cu antrenorul ei, Anton Malatinsky —

Admira Energie Viena nu este un „sparring-partner" întîmplător al echipei noastre naționale. De-a lungul anilor, Federația română de fotbal a invitat de mai multe ori echipe din Austria, pentru a da replica jucătorilor noștri, în preajma unor întîlniri oficiale. Partidele amicale care au avut loc cu acele prilejuri au fost mai mult „repetiții" în ajunul unor premiere. Ele ne-au oferit tot atîtea revederi plăcute cu fotbalul austriac, purtînd întotdeauna amprenta unei fine tehnicități, a unor subtilități agreabile de joc. Iar Admira este una dintre cele mai vechi și mai cunoscute formații din „țara valsului", de care iubitorii fotbalului din țara noastră — cei tineri, ca și cei vîrstnici — își amintesc cu plăcere.

— Cînd ați fost ultima oară la București ? l-am întrebat pe conducătorul formației, RUDOLF MATUȘKA.

— În 1962, Am jucat atunci cu Rapid și am cîștigat cu 3—2. În schimb, Rapidul avea să-și ia revanșa, la Viena, unde a fost rîndul nostru să pierdem cu 4—3. Invitația ce ni s-a făcut constituie pentru noi o deosebită onoare, în lumina renumelui pe care și l-a cîștigat în ultima vreme fotbalul românesc. Misiunea noastră este dificilă, dar cre-

J. BERARIU
I. OCHSENFELD

(Continuare în pag. a 3-a)

Fotogenic, lotul Admirei se prezintă cititorilor ziarului nostru.

PREGĂTIRI INTENSE LA ARAD PENTRU MECIUL CU FEIJENOORD

Meciul de fotbal U.T.A.—Feijenoord, care se va disputa la Arad în ziua de 30 septembrie, este așteptat cu deosebit interes de toți iubitorii fotbalului din țara noastră. Știrea televizării în direct a acestei partide, care ar putea aduce echipei noastre calificarea în dauna vestitei formații Feijenoord, a fost primită cu multă satisfacție. După partidele (transmise și ele) de la campionatul mondial din Mexic, acest meci de la Arad este un nou mare eveniment pentru amatorii de sport români. Spiritul de echipă și combativitatea fotbaliștilor arădeni în primul meci de la Rotterdam a făcut ca cel de al doilea joc, returul, să devină un eveniment de răsunet internațional. Rezultatul de egalitate obținut de U.T.A. pe stadionul Feijenoord a făcut cunoscută campioana de fotbal a României în toată lumea. Iată de ce, în ziua returului cupelor europene, atenția generală va fi îndreptată spre Arad, unde posibila eliminare a campionilor lumii intercluburi ar produce o mare senzație.

Orașul Arad se pregătește pentru găzduirea acestui important eveniment fotbalistic, miercurea viitoare. Președintele clubului sportiv U.T.A., N. Bretoteanu, ne-a relatat ieri despre pregătirile în vederea acestui eveniment, arătîndu-ne că rezolvarea multiplelor probleme legate de latura organizatorică a meciului cu Feijenoord a fost de la început în atenția clubului arădean, care a primit sprijin prețios din partea organelor de conducere locale.

Capacitatea de 15 000 de locuri a tribunelor va fi mărită. În spatele porților, la distanță regulamentară și cu gard ocrotitor pentru terenul de joc, vor fi instalate tribune metalice demontabile. Instalațiile anexă vor fi revizuite. Au fost luate din timp măsuri ca organizarea acestei întîlniri să fie la înălțimea evenimentului.

Ziariștii români și străini vor dispune de 12 telefoane, instalate la masa presei, și de telexuri.

De asemenea, se vor asigura condiții optime pentru turiștii olandezi și români care vor sosi la Arad.

Victorii românești în competiții internaționale la volei, scrimă, șah

(Citiți amănunte în pag. a 4-a)

MECI INTERNAȚIONAL DE HANDBAL LA TG. MUREȘ

TG. MUREȘ, 22 (prin telefon de la corespondentul nostru). — În localitate s-a desfășurat întîlnirea internațională de handbal dintre selecționata masculină a orașului și echipa G.S.V. Union Moden Müller din Austria. Gazdele au obținut victoria cu scorul de 15—10 (5—7).

C. ALBU

RAID-ANCHETĂ LA CLUJ

BAZELE SPORTIVE STUDENȚEȘTI ÎȘI AȘTEAPTĂ OASPEȚII

● „U" — seniorul orașului ● La „Agronomia" elogiul muncii patriotice ● Medicina se pregătește de... drum și de chirii !

Respectînd o tradiție — aceea care conferă „Universității" primul loc în orice comentariu privind sportul clujean — am purces în raidul nostru prin bazele sportive ale cluburilor studențești din localitate de la acea invidiată bază pe care o stăpînesc membrii lui „U" : parcul sportiv de pe malul Someșului.

O floră debordantă, ce coboară pînă în tivul terenurilor, alei umbroase pe care nu întîlnești nici măcar o frunză rătăcită (grație unui ochi ce veghează permanent) și o liniște ce invită la idile, împlinesc una din funcțiile înscrise pe frontispiciul acestui templu dăruit tineretului studios : **recreere a ochiului și odihnă a spiritului.**

În contrast cu calmul din miezul parcului, lateralele lui reprezintă explozia : salva de instalații menite să acopere cît mai multe sporturi.

La ceasul vizitei noastre, unele (terenul de tenis, sala de atletism, pista de alergări) —

Nușa DEMIAN

(Continuare în pag. a 2-a)

AU FOST DESEMNAȚI NOII CAMPIONI AI SCHIFULUI

Schifistele „optului" C.N.U., campioane naționale.

Foto : V. BAGEAC

Amănunte despre regata finalelor în pag. a II-a, la rubrică.

ION TRIPȘA ȘI ECHIPA ROMÂNIEI — CAMPIONI BALCANICI LA PISTOL VITEZĂ

MANISA, 22 (prin telefon, de la trimisul nostru special).

Competiția de pistol viteză a fost aici o probă care, în afară de denumire, nu și-a păstrat aproape nimic din caracteristicile cunoscute. Lipsind instalațiile aferente, siluetele au fost fixe, iar semnalul de începere nu s-a dat la comanda concurenților — prin rotirea siluetelor (acționate electronic) cu ținta spre trăgători — ci printr-o simplă bătaie de... gong (de fapt lovirea cu un băț într-un suport metalic). Așadar, un concurs cu totul original (nicăieri nu se desfășoară așa ceva) chiar și pentru vechi și încercați competitori de talia lui Tripșa, Atanasiu, Roșca.

În asemenea condiții, inedite, dificultatea întrecerilor crește, însă. Se produc perturbări în stereotipul dinamic al sportivilor. Este cu totul altceva să fii învățat cu startul prin semnal vizual (manevrarea siluetelor) și alta prin semnal auditiv (sunetul de gong). Apoi, în condiții normale, pentru trăgători seriile celor 8, 6 și 4 secunde durează exact din momentul apariției și pînă la cel al dispariției siluetei. La Manisa o serie începea prin bătaia gongului și se termina o dată cu tragerea celui de-al 5-lea cartuș, timpul fiind determinat cu ajutorul cronometrului.

Totuși, și într-un asemenea cadru puțin obișnuit, **viteziștii români s-au impus categoric, cîștigînd toate**

C. COMARNISCHI

(Continuare în pag. a 4-a)

PENTRU BALCANIADA DE LA BUCUREȘTI

REPREZENTATIVA DE BASCHET A ROMÂNIEI A FOST REMANIATĂ

● Albu, Savu, Diaconescu și Dragomirescu în lot ● Kolokithas, coșgeterul ultimelor două campionate europene, în echipa Greciei

După cum am mai anunțat, de vineri pînă duminică, sala Floreasca va găzdui întrecerile celei de-a XII-a ediții a Campionatului balcanic de baschet pentru seniori, competiție importantă prin faptul că în țările participante acest joc sportiv se bucură de o mare răspîndire și are o valoare ridicată (să nu uităm că Iugoslavia este actuala deținătoare a titlului mondial, iar Bulgaria a figurat, pînă nu de mult, printre medaliatele campionatelor europene). Cealaltă formație oaspete, Grecia, se bucură și ea de un frumos renume, datorită, în special, unor individualități remarcabile, cum sînt Kolokithas, coșgeterul ultimelor două ediții ale campionatelor europene, și Trontzos.

În aceste condiții, misiunea echipei române apare deosebit de dificilă, cu atît mai mult cu cît evoluțiile ei din ultima vreme nu au fost strălucite. Ca atare, apreciind, în același timp, că unii dintre componenții selecționatei **(Anastasiu, Niculescu, Moraru, Martinescu)** nu au înregistrat creșterea calitativă necesară și, deci, nu fac față întîlnirilor internaționale, Biroul F.R. Baschet a decis înlocuirea lor cu cîțiva jucători experimentați și anume : ALBU, SAVU, DIACONESCU și DRAGOMIRESCU. În vederile Biroului federal a fost și Novac, dar acesta a suferit o operație de menisc și se află în convalescență. De asemenea este vizat **Oțelac** care însă susține, în aceste zile, examene.

În această situație, selecționata care va reprezenta România la Campionatul balcanic are următoarea alcătuire : **Albu, Savu, Diaconescu, Tarău, Popa, Chivulescu, Pîrșu, Dragomirescu, Troacă, Cîmpeanu, Georgescu și Zdrenghea.** Antrenor : **Al. Popescu**

★

Dintre echipele participante la Balcaniadă, prima care a anunțat nominal lotul a fost Grecia. Iată lotul complet (în paranteze sînt menționate, în ordine, vîrsta, înălțimea și numărul jocurilor internaționale susținute) : **Kolokithas** (25—1,91—90), **Trontzos** (28—2,13—95), **Kondos** (23—1,94—7), **Goumas** (23—1,95—53), **Raftopoulos** (19—1,90—0), **Rammos** (25—1,94—6), **Diamandopoulos** (24—1,83—39), **Tsandalis** (26—1,90—10), **Kephalos** (25—1,91,—0), **Cristophoru** (24—1,93,—15), **Alexandris** (19—1,89—0), **Vassiliadis** (27—1,98—20), **Gianouzakos** (20—1,90—0).

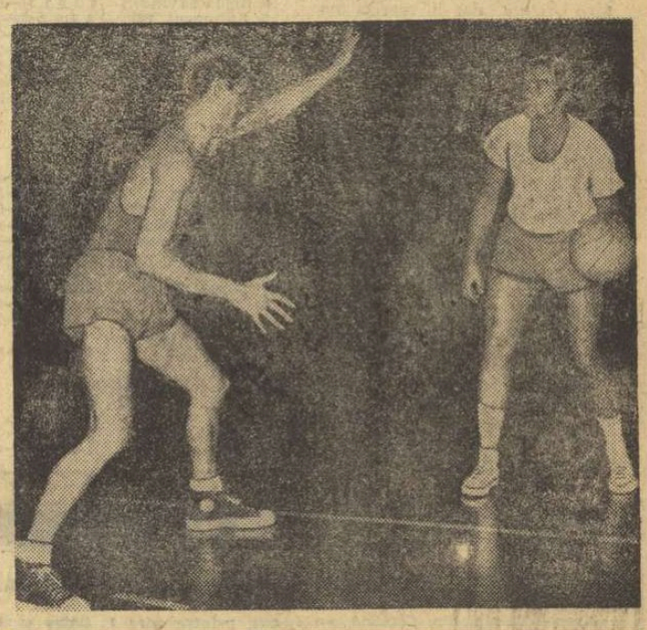

Maestrul emerit al sportului M. ALBU (în foto, cu mingea) a fost selecționat, din nou, în reprezentativa țării. Sperăm ca aceasta să coincidă cu o frumoasă evoluție a virtuozului baschetbalist.

Foto : T. MAGARSCHI

Prea multe abandonuri în gala de la Constanța

CONSTANȚA, 22 (prin telefon de la corespondentul nostru). În prezența a peste 2 000 de spectatori, Sala Sporturilor din localitate a găzduit astă-seară (n.r. ieri seară) întîlnirea amicală de box dintre lotul național — aflat înaintea unui turneu în R. D. Germană — și echipa Farul Constanța.

Iată rezultatele înregistrate : cat. 48 kg : A. Mihai (Farul) b.ab II Șt. Receanu (lot) ; cat. 51 kg : C. Ciucă (lot) b.p. O. Badea ; cat. 54 kg : R. Ivanciu (lot) b.p. C. Șoșoiu ; cat. 57 kg : P. Manole (Farul) b.p. C. Buzuliuc ; cat. 60 kg : A. Iliescu (Farul) b.ab. II I. Mageri și M. Dumitrașcu (lot) b.ab. II O. Rușin ; cat. 63,5 kg : A. Simionescu (Farul) b.ab. II N. Paraschiv și P. Dobrescu (lot) b.ab. III Gh. Pușcașu ; cat. 67 kg : V. Silberman (lot) b.ab. I V. Roman ; cat. 71 kg : Gh. Călin (Farul) b.ab. II N. Nicolae.

GH. GOLDENBERG

ANTRENORUL ION POPA ÎN TURCIA

Antrenorul emerit de box Ion Popa a fost solicitat de federația de specialitate din Turcia să țină un ciclu de lecții în această țară. Renumitul antrenor a părăsit Capitala și va rămîne în Turcia timp de două luni.

ÎN PRAGUL STARTULUI UNIVERSITAR

Peste cîteva zile își vor deschide din nou porțile instituțiile de învățămînt superior pentru a primi marea populație universitară a României. Ziua de 1 octombrie se înscrie prin tradiție ca o sărbătoare a intelectualității, în formare, încărcată totdeauna de semnificații adînci, generatoare de emoții, speranțe și amintiri.

Dar acum, nu aducerile aminte romantice ci alte gînduri ne iscodesc, în preajma călătoriei pe care zecile de mii de tineri o vor face prin împărățiile culturii și ale științei. Reflectăm, cu precădere, la modul cum această generație, chemată nu peste multă vreme să manevreze pîrghiile și manetele mecanismului complicat care se cheamă societate, este pregătită multilateral, reușește să îmbine inteligența cu puterea, instrucțiunea cu specialitate cu condiția fizică, gîndul cu acțiunea. Iar un asemenea tip de cetățean, reclamat cu tot mai multă insistență de contemporaneitate, se făurește deopotrivă în amfiteatru și pe stadion, în laborator și în bazinul de înot, în bibliotecă și în sala de gimnastică. Iată de ce, dintr-o discuție despre universitate, despre destinele emulilor ei, despre capacitatea generală de progres și perfecțiune a unui popor, nu poate lipsi noțiunea de SPORT.

În acest domeniu există progrese incontestabile în comparație cu trecutul. Exercițiul fizic a fost ancorat cu stăruință în viața tineretului studios și eforturile care se fac în continuare sînt remarcabile. Totuși, statistici demne de toată încrederea ne demonstrează că spațiul acordat activităților de mișcare în bugetul de timp al studentului este încă nesatisfăcător. Un studiu amplu, întreprins de prodigiosul colectiv al Centrului metodic de pe lîngă CJEFS-Timiș, îl delimitează cam la 10—12 minute pe zi în medie, ceva mai mare la cursanții anilor I, unde educația fizică este obiect de studiu obligatoriu.

Universitatea acuză insistent școala că-i furnizează elemente cu o dotare fizică slabă, iar prof. C. Arnăut, din Cluj, testînd un mare număr de subiecte, a prezentat concluzii de-a dreptul îngrijorătoare : tineri de 18—19 ani incapabili să sară trei metri în lungime sau să alerge suta de metri în 16 secunde, să zicem.

Ce este de făcut ? Desigur, toate soluțiile nu se pot da aici. Poate că ar trebui luat în discuție conținutul actualei programe, studiindu-se prelungirea stagiului de obiect obligatoriu al educației fizice. Sigur, trebuie relansată și impulsionată viața sportivă extrașcolară a studentului. Prin organizarea de întreceri interesante, atractive și regulate, ținîndu-se cont de preferințe, posibilități materiale și tradiție. Gimnastica de înviorare în cămine trebuie să fie o realitate permanentă și nu numai în perioada controalelor sau a raidurilor-anchetă întreprinse de ziare și reviste.

Și atunci studența va genera alături de amintirea iubirilor nemărturisite, a agapelor sau a biletului „la galerie" și pe acelea sportive, care sînt totdeauna la fel de frumoase.

Valeriu CHIOSE

— PENTATLON MODERN —

IVAN BANET S-A DISTANȚAT ÎN FINALA CAMPIONATULUI NAȚIONAL

Finala campionatelor naționale de pentatlon modern a continuat marți cu desfășurarea probei de tir. Concursul a avut loc la poligonul Dinamo și s-a încheiat cu victoria netă a sportivului timișorean **Ivan Banet** (C.F.R. I). Învingătorul a realizat 190—912 p, punctaj care i-a facilitat detașarea în fruntea clasamentului individual. Într-adevăr, Banet conduce cu mai bine de 200 de puncte și este puțin probabil ca în ultimele două probe ale întrecerii — natația și crosul — să piardă atît de mult încît să rateze șansa de a cîștiga titlul de campion. Un rezultat bun a obținut la tir și **Marian Cosmescu** (Steaua I) : 188—868 p.

Pe locurile următoare s-au clasat **Spîrlea** (Steaua I) 182—736 p, **Gh. Dumitru** 177—626 p, **Constantin Zamfir** 175—582 p, **Florin Popescu** 172—516 p — toți trei de la Steaua II. Pe echipe, proba a fost cîștigată de **Steaua I** cu 2 186 p, urmată de **Steaua II** — 1 174 p și **C.F.R. Timișoara I** — 1 142 p.

Iată clasamentul după trei probe : **individual : 1. Banet** 3 016 p, 2. **Spîrlea** 2 781 p, 3. **Cosmescu** 2 634 p ; **pe echipe: Steaua I** 7 975 p, **C.S.M. Sibiu** 6 148 p, **C.F.R. Timișoara I** 5 872 p.

Astăzi, de la ora 10, la ștrandul Tineretului este programată proba de natație, o cursă de 300 m liber.

— CĂLĂRIE —

ÎN CAMPIONATELE NAȚIONALE DEPARTAJĂRI LA CRONOMETRU

Ziua de marți a fost dedicată în întregime probelor de obstacole. Dimineața s-a dat startul în proba nr. 1, juniori de 16 ani. Cei 23 de concurenți au avut de efectuat un parcurs de 600 m lungime, cu 10 obstacole, înălțime maximă 1,10 m.

Cea mai bună comportare a avut-o tînărul Gheorghe Nicolae (C.S. Petrolul) cu Aprod. De altfel, el s-a instalat în frunte încă de la prima sa evoluție, cu Bicaz, cînd a terminat parcursul fără greșeală, fiind cronometrat cu 59,5 s. Cu Aprod însă Gheorghe Nicolae s-a comportat și mai bine, înregistrînd un timp superior — 56,4 s.

După ce a fost eliminat pentru trei nesupuneri ale calului Greer, M. Condurățeanu (Dinamo) a apărut cu Lama. De această dată, el s-a prezentat la un nivel superior, depășind cu o zecime timpul lui Gh. Nicolae cu Bicaz, ocupînd locul al doilea în clasament. De menționat faptul că doar 7 concurenți (dintre care 3 au încălecat cîte 2 cai) au terminat cu 0 puncte penalizare. Clasamentul primei zile : **Gh. Nicolae cu Aprod 1 p, M. Condurățeanu cu Lama 2 p, Gh. Nicolae cu Bicaz 3 p.**

Gala hipică de după amiază a fost deschisă de amazoane, reprezentante ale cluburilor C.S.M. Iași, Steaua, C.C.B., A.S.A. Cluj, Dinamo și C.S.M. Sibiu. Cele 14 călărețe au avut de parcurs un traseu de 640 metri lungime cu 12 obstacole și 14 sărituri, avînd înălțimea maximă de 1,20 m. Marea favorită, campioana anului trecut Edith Wermescher (C.S.M. Sibiu) ratează, la prima sa evoluție cu Gica, ocuparea locului I în clasament, deși nu comite nici o greșeală, însă înregistrează un timp mai slab decît Irina Ciocmata (Steaua) cu Vinovat, și decît Elena Danacu (Dinamo) cu Jac. Acest lucru nu se va mai repeta însă la a doua apariție cu Strop. Ea termină învingătoare proba nr. 1. Rezultate tehnice : **E. Wermescher cu Strop 1 p (75,1 s), I. Ciocmata cu Vinovat 2 p (81,0 s), E. Danacu cu Jac 3 p (82,7 s), E. Wermescher cu Gica 4 p (82,9 s).**

Penultima probă de obstacole rezervată seniorilor, — categoria semigrea — a reunit la start nume bine cunoscute în arena echitației. Concurenții au trebuit să treacă peste dificultățile unui parcurs cu 14 obstacole și 17 sărituri, cu înălțimea maximă de 1,40 m. Cel mai bine s-a comportat proaspătul campion balcanic de la proba completă Constantin Vlad (Dinamo) cu Spirt, care a terminat cu 0 p penalizare în 88,1 s. Eforturile adversarilor săi de a-l depăși nu au fost încununate de succes. Anghel Donescu (Steaua) cu Păunaș și Cornel Ilin (Steaua) cu Zefir sînt obligați să se mulțumească cu locurile II și, respectiv, III, datorită timpului mai slab. Campionul balcanic de la obstacole, Aurelian Stoica (C.S. Petrolul) cu Picup, deși a obținut cel mai bun timp al zilei, a fost penalizat cu 3 puncte pentru nesupunerea calului, ocupînd, în final, locul IV. Iată clasamentul : **C. Vlad cu Spirt 1 p (88,1 s), A. Donescu cu Păunaș 2 p (92,4 s), C. Ilin cu Zefir 3 p (98,9 s).**

Emanuel FANTANEANU

— CICLISM —

PE VELODROM, ATMOSFERĂ DEZOLANTĂ...

St. Leibner a plecat din start cu speranțe, dar le-a pierdut pe drum... Foto : B. VASILE

Erau necăjiți ciciștii ieri pe veledrom. Aveau și motive. Mai întîi pentru că vremea — pînă ieri-alaltăieri superbă — s-a mohorît dintr-o dată, aerul a devenit tare, iar vîntul s-a burzuluit și suflă în rafale. Adică exact cum nu trebuie pentru probele contracronometrului. Apoi, pentru că nici la finalele „naționalelor" spectatorii nu le-au onorat strădaniile. Doar doi-trei, pierduți în tribuna care altădată adăpostea mii de iubitori ai sportului cu pedale. În cîteva cuvinte: o după amiază dezolantă. Dacă n-ar fi fost ambiția acestor băieți ce nu vor să creadă că sportul lor este pe cale să sucombe (la noi), dacă n-am fi întîlnit acolo, lîngă ovalul de beton, pe acei entuziaști ce dau încă suflare ciclismului de velodrom — am fi regretat drumul făcut pînă în parcul sportiv Dinamo.

Lipsa ambianței stimulatoare și nivelul mediocru al ciclismului nostru de velodrom și-au pus amprenta pe evoluția participanților la finale, rezultatele înregistrate în proba de 1 000 m cu start de pe loc, întrecere cuprinsă în programul J.O. și al C.M., fiind nesatisfăcătoare. Campionul, dinamovistul Ștefan Leibner, care deunăzi stabilise un record promițător (1:09,9), a „mers" acum în nota obișnuită a pistei noastre, adică nesemnificativ. El a fost cu o secundă mai bun decît cel de al doilea clasat, dar această satisfacție este palidă în condițiile în care a obținut doar 1:11,5 — rezultat mediocru chiar și pentru juniori (ne referim la acei tineri ce aspiră la consacrarea internațională). Ceilalți concurenți, clasați pînă la locul 6, au înregistrat rezultate submediocre, iar restul — locurile 7—15 — au încheiat mia de metri cu „cronometre" penibile. Iată, de altfel, rezultatele : **1. St. Leibner (Dinamo) 1:11,5 — campion al României ;** 2. C. Gonțea (Steaua) 1:12,5; 3. P. Soare (Steaua) 1:12,6; 4. P. Dolofan (Steaua) 1:12,7; 5. Fl. Negoescu (Steaua) 1:12,8; 6. M. Ioniță (Dinamo) 1:13,0.

Astăzi după amiază, începînd de la ora 16, pe velodromul Dinamo are loc finala campionatului național de urmărire individuală.

Hristache NAUM

— HANDBAL —

TUR DE ORIZONT ÎN DIVIZIA SECUNDĂ

În cadrul celei de-a IV-a etape a campionatului republican de handbal, divizia B (masculin și feminin), s-au înregistrat următoarele rezultate : FEMININ, **seria I : Rapid — Universitatea Iași 20—11 (6—6).** Derbyul etapei a îndreptățit așteptările, mai ales în prima repriză. După această primă parte a jocului, în care lupta a fost foarte strînsă, rapidistele au dezlănțuit un adevărat „bombardament" la poarta oaspetelor, obținînd o victorie clară și comodă. **(D. Diaconescu — coresp.)**

Voința București — Știința Bacău 6—6 (1—4). Echipa bucureșteană aflată la cel de-al treilea meci nul (din patru jocuri), se dovedește a fi în eclipsă de formă. În întîlnirea cu băcăuancele, ea a fost dominată clar în prima repriză, jucînd incilcit și fără orizont, dar în repriza secundă, Voința a reușit să refacă handicapul, datorită jucătoarei Popa, care a avut o evoluție bună. **(a. h.)**

Progresul — Voința Rădăuți 21—15 (9—7), Chimia Buzău — Constructorul București 9—10 (6—8), Spartac Ploiești — Comerțul Constanța 8—15 (4—8) ; SERIA a II-a : **Voința Sighișoara — Universitatea II Timișoara 12—7 (6—4), Chimia Victoria — Universitatea Cluj 7—16 (2—7), Sparta Mediaș — Jiul Petroșani 4—9 (4—5), Constructorul Baia Mare — Dermagant Tg. Mureș 9—6 (4—4), Oltul Sf. Gheorghe — Chimia Făgăraș 10—6 (7—2).**

MASCULIN, SERIA I : **Trotușul Gh. Gheorghiu-Dej — Știința Bacău 11—6 (4—3), Chimia Făgăraș — Rafinorul Pioești 12—9 (5—5), ASA Tg. Mureș — Ind sîrmei Buzău 29—19 (14—8), Agronomia Iași — Medicina Tg. Mureș 16—13 (11—5), Relon Săvinești—Tractorul Brașov 17—16 (10—7) ;** SERIA a II-a : **Independența Sibiu — Tehnometal Timișoara 17—8 (6—4), Textila Cisnădie — Gloria Arad 26—13 (11—6), Metalul Copșa Mică — Minaur Baia Mare 11—11 (5—7), Timișul Lugoj — ASA Sibiu 20—15 (9—5), CSM Reșița — Universitatea Craiova 25—14 (14—8).**

Iată clasamentele după patru etape :

MASCULIN
SERIA I

1. ASA Tg. M.	4	3	0	1	83—59 6
2. Chimia Făgăraș	4	3	0	1	58—48 6
3. Trotușul Gh. Gh. Dej	4	3	0	1	48—40 6
4. Relon Săvinești	4	3	0	1	71—65 6
5. Rafinorul Pl.	4	2	0	2	60—51 4
6. Tractorul Bv.	4	2	0	2	72—71 4
7. Agronomia Iași	4	2	0	2	70—73 4
8. Ind. sîrmei Bz.	4	1	0	3	55—72 2
9. Știința Bacău	4	1	0	3	48—69 2
10. Medicina Tg. M.	4	0	0	4	42—59 0

SERIA a II-a

1. Independența Sibiu	4	3	0	1	66—46 6
2. CSM Reșița	4	3	0	1	75—59 6
3. Timișul Lugoj	4	3	0	1	62—57 6
4. Minaur B.M.	4	2	1	1	69—42 5
5. Textila Cisnădie	4	2	0	2	66—59 4
6. „U" Craiova	4	2	0	2	60—66 4
7. Metalul Copșa Mică	4	1	1	2	53—63 3
8. Gloria Arad	4	1	1	2	54—89 3
9. ASA Sibiu	4	1	0	3	64—74 2
10. Tehnometal Timișoara	4	0	1	3	48—61 1

FEMININ
SERIA I

1. Rapid Buc.	4	4	0	0	68—32 8
2. Progresul Buc.	4	3	0	1	70—48 6
3. Chimia Buzău	4	3	0	1	39—28 6
4. „U" Iași	4	3	0	1	53—56 6
5. Voința Buc.	4	1	3	0	33—30 5
6. Constructorul București	4	1	1	2	37—53 3
7. Știința Bacău	4	0	2	2	24—28 2
8. Comerțul Constanța	4	1	0	3	35—51 2
9. Spartac Ploiești	4	1	0	3	36—55 2
10. Voința Rădăuți	4	0	1	3	36—50 1

SERIA a II-a

1. „U" Cluj	4	4	0	0	61—37 8
2. Sparta Mediaș	4	3	0	1	43—34 6
3. Voința Sighișoara	4	2	0	2	53—48 4
4. Constructorul Baia Mare	4	2	0	2	40—37 4
5. Jiul Petr.	4	2	0	2	45—46 4
6. „U" II Tim.	4	2	0	2	43—45 4
7—8. Chimia Fg.	4	2	0	2	36—39 4
7—8. Dermagant Tg. Mureș	4	2	0	2	32—35 4
9. Oltul Sf. Gh.	4	1	0	3	38—49 2
10. Chimia Vict.	4	0	0	4	28—49 0

— TENIS —

PRIMELE PARTIDE-ȘOC ALE CAMPIONATELOR DE SIMPLU

Aceeași vreme rece, aceleași terenuri încă insuficient zvîntate după ploaia din ajun, n-au favorizat un tenis de cea mai înaltă calitate, în a doua zi a „naționalelor". Dar, de azi, cînd se termină primele trieri în rîndul candidaților la tururile decisive, sînt de așteptat jocuri din ce în ce mai interesante.

Momentele de tensiune n-au lipsit, de altfel, nici în rîndul partidelor disputate ieri. Astfel, l-am văzut pe Sever Mureșan foarte serios „întins" de timișoreanul Ionel Spătaru, chiar la un pas de înfrîngere. Condus cu 0—2 seturi și 4—5 Mureșan părea să împartă soarta lui D. Hărădău, prima victimă a tenacelui Spătaru. O revenire plătită cu eforturi considerabile, l-a permis totuși proaspătului nostru Davis-cup-man să se impună în fața altui jucător dîrz, clujeanul Gh. Komoroczi. Scor : 8—6, 6—2, 6—1. Dintre meciurile disputate dimineața mai notăm încă un tur trecut de mureșeanul Toma Ovici, care l-a eliminat pe Viorel Sotiriu, fostul său coechipier pentru „Cupa Galea", tot în limite concise : 6—4, 6—2, 6—4.

După amiază, în turul doi, Santei a mai cîștigat o partidă : 6—3, 6—3, 6—2 cu Kerekes. Primii doi capi de serii au păsit și ei, fără emoții deosebite, în rîndul celor calificați pentru sferturi de finală : Năstase—Negru 6—2, 6—1, 6—3 ; Mărmureanu — Sütö 6—3, 10—8, 6—2. Într-un joc animat, Dron a dispus de Boaghe cu 2—6, 6—0, 6—2, 6—4, iar Codin Dumitrescu a lăsat doar patru ghemuri (6—2, 6—2, 6—0) clujeanului Boldor, vădit obosit. În fine, V. Marcu a obținut o prețioasă victorie, dispunînd de C. Popovici cu 7—5, 6—3, 3—6, 6—2.

În partide anterioare (turul I) : Boldor—Rusu 6—4, 4—6, 6—2, 3—6, 6—2 ; Negru—Nemeth 6—3, 6—1, 6—2. Au început întrecerile și în proba de simplu feminin și iată primele rezultate : Mariana Ciogolea—Mihaela Nosa 6—1, 6—0 ; Elena Takacs — Hermina Zurălău 7—5, 7—5 ; Adriana Călina — Ana Breda 6—1, 5—7, 7—5 ; Florența Mihai — Vera Dudaș 12—14, 6—3, 6—6 ; Iudith Dibar — Adriana Călina 6—1, 6—1.

Azi, capul de afiș al campionatelor îl țin probele de dublu.

Radu VOIA

Iată-l pe Ilie Năstase, într-o postură nu tocmai clasică, în timpul partidei cu clujeanul Radu Negru, disputată ieri pe terenul central din parcul Progresul și urmărită, după cum se vede, de nu prea mulți spectatori. Foto : M. THEO

ECHIPA LUI NĂSTASE ÎNVINSĂ ÎN CAMPIONATUL PE ECHIPE

În cadrul etapei a III-a a returului campionatului diviziunar pe echipe s-au înregistrat următoarele rezultate : *C.S.U. Construcții — Steagul roșu Brașov 15—8* (partida dintre Kerekeș și Santei s-a întrerupt, din cauza ploii, în setul decisiv, la scorul de 8—10, 9—7, 1—3). Brașovenii au evoluat mai bine în meciurile băieților și foarte slab în acelea ale fetelor. Celelalte întîlniri : *Steaua — Dinamo 11—13* (deși în formația primei echipe a evoluat și Ilie Năstase — acesta cîștigînd toate întîlnirile — echipa antrenată de Gh. Viziru a trebuit să cedeze) ; *Politehnica Cluj — Progresul București 4—20* ; *C.S.U. Construcții — Politehnica Cluj 20—4, Steaua—Politehnica Cluj 18—6.*

— POPICE —

ÎNTRECERILE FINALE ALE CAMPIONATELOR NAȚIONALE

Arena Voința din Capitală va găzdui, începînd de azi, ediția pe anul 1970 a finalelor campionatelor naționale de popice, individual și perechi, la seniori și juniori. Timp de cinci zile cei mai buni jucători de popice din țară, cei calificați la întrecerile de zone, plus maeștrii emeriți ai sportului, care din oficiu joacă direct în finale, își vor disputa titlurile de campioni naționali la individual (juniori, junioare, seniori și senioare) și perechi (seniori și senioare). Printre competitori se află și campionii de anul trecut, printre care **I. Băiaș și Ana Marcu-Petrescu** (juniori), **Margareta Szemanyi și P. Purje.** Va lipsi de la întrecerile finale tripla campioană mondială, **Cornelia Moldoveanu-Petrușca,** indisponibilă.

La probele individuale se vor disputa cîte două manșe — fetele 2x100 lovituri mixte, iar băieții 2x200 lovituri mixte.

Azi, începînd de la ora 13, vor intra pe piste juniorii pentru a-și disputa turul I al probei individuale.

— CANOTAJ —

9 ECHIPAJE ȘI-AU PĂSTRAT TITLURILE

Peste scena Snagovului s-a tras cortina, ieri seară, o dată cu încheierea întrecerilor decisive ale campionatelor naționale de canotaj, ediția 1970. Dacă participarea s-a situat din punct de vedere numeric pe aceeași linie nesatisfăcătoare, finalele au cîștigat totuși *un plus de calitate*, datorită *timpilor înregistrați* în majoritatea probelor, ca și evoluției unor *echipaje de certă valoare. Întrecerea schifistelor* a fost dominată de reprezentantele *Clubului nautic universitar* (3 victorii, cu una în plus față de anul trecut ; în dauna Voinței Timișoara). Celelalte două titluri au revenit *dinamovistei Ioana Tudoran* la simplu (pentru a patra oară) și altor două maestre emerite, *arădencele Ileana Nemeth* și *Elisabeta Lazăr*, „abonate" la locul I în cursa de dublu. Dacă disputa canotoarelor a fost tranșată cu claritate (din păcate, fără emoții pentru învingătoare), cea a schifiștilor ni s-a părut mai echilibrată, ea oferindu-ne și o surpriză finală, prin succesul „optului" stelist. Cu tot acest moment neprevăzut, scorul dintre cele mai puternice *secții masculine, Dinamo* și *Steaua*, a repetat pe cel de anul trecut : 4—3 în favoarea primeia dintre ele.

SENIOARE :
4+1 RAME : 1. C.N.U. București (Doina Bălașa, Elena Necula, Tudora Caramihai, Marilena Mureșan + Ioana Petcu) 4:02,6, 2. C.N.U. (Maria Topertzer, Lucia Lazăr, Marta Anghel, Tudora Roșu + Maria Gheață) 4:04,4, 3. Voința Buc. 4:09,6, 4. C.S.S. Buc. 4:10,4; **SIMPLU I. Ioana Tudoran** (Dinamo) 4:20,4, 2. Doina Bărdaș (Voința Timișoara) 4:33,3, 3. Elena Alexe (Olimpia) 4:57,1; **4+1 VISLE 1. C.N.U. (Teodora Untaru, Maria Singiorzan, Crista Kloos, Garoafa Cantemir + Rodica Iordache) 3:46,2, 2. Voința Buc. (Ecaterina Trancioveanu, Maria Hubleșa, Viorica Lincaru, Elisabeta Urian + Anca Paula) 3:52,2, 3. Olimpia Buc. 4:07,0; 2 VISLE 1. U.T. Arad (Ileana Nemeth — Elisabeta Lazăr)** 4:02,5, 2. Rapid (Elena Todirașcu — Mihaela Popescu) 4:21,5, 3. Olimpia Buc. (Laura Coraș — Elena Constantin) 4:27,5; **SCHIF 8+1, 1. C.N.U. (Georgeta Ciomîrtan, Maria Șerbu, Lucia Kresz, Viorica Crețu, Silvia Speteanu, Lucia Floroiu, Georgeta Ionescu, Maria Bălan + Mariana Naidin)** 3:38,8, 2. Politehnica Timișoara (Zoe Solomon, Geta Funariu, Ady Burcă, Vera Kimel, Lucia Ardeleanu, Luiza Gotz, Doina Onea, Crista Rădulescu + Irina Sep) 3:51,0, 3. Metalul Buc. 3:53,4, 4. Șc. sp. nr. 1 Buc. 4:02,1.

SENIORI. SCHIF 4+1 : 1. **Dinamo (P. Cichi, L. Ianoși, Al. Vasile, R. Batschi + L. Lavrenschi)** 6:46,2, 2. Steaua (P. Cauni, A. Tănase, V. Matei, I. Megheri + Gh. Ovidiu) 6:56,7, 3. Steaua 6:53,7, 4. C.N.U. 7:01,7, 5. Politehnica Tim. 7:10,2 ; 2 FĂRĂ CîRMACI : 1. **Dinamo (A. Chiriacopschi, Fr. Papp)** 7:10,6, 2. C.N.U. (I. Rădulescu, V. Banu) 7:13,3, 3. Steaua (V. Tudor, G. Moinar) 7:23,0, 4. U.T.A. (R. Opitz, A. Schaberger) 8:25,6 ; SIMPLU : 1. **George Mereuță (Steaua)** 7:30,6, 2. Gh. Ivanov (Steaua) 7:35,1, 3. Gh. Sandu (Dinamo) 7:39,8, 4. N. Popa (Steaua) 7:52,6, 5. C. Nistoroiu (C.N.U.) 8:02,1 ; SCHIF 2+1 : 1. **Dinamo (P. Ceapura, S. Tudor + Gh. Gheorghiu)** 7:19,0, 2. Steaua (G. Cuteanu, E. Stoica + Gh. Ovidiu) 7:42,7, 3. C.N.U. (C. Pielea, G. Iliescu + T. Simion) 7:45,0, 4. Mureșul (H. Dragoș, E. Palade + D. Oprișor) 8:19,0, 5. Politehnica Tim. (T. Craici, P. Vilcovici + A. Havasi) 2:26,5. 4 FĂRĂ CîRMACI : 1. **Dinamo (E. Tușa, I. Cergă, G. Moldoveanu, S. Tarasov)** 6:26,8, 2. C.N.U. (N. Banaga, G. Asaftei, G. Nica, V. Bădescu) 6:35,0, 3 Steaua (N. Kretz, A. Irimia, C. Ifrim, T. Butacu) 6:37,0, 4. Politehnica Tim. 6:58,4. 2 VISLE : 1. Steaua (Al. Apostoleanu, E. Petrache) 6:26,2, 2. Dinamo (G. Fritz, I. Cacenco) 6:51,2, 3. Dinamo (V. Cacenco, G. Truțiu) 6:53,7, 4. Steaua (M. Borchin, I. Craisler) 7:07,2, 5. C.N.U. (R. Popescu, D. Pantelimon) 7:14,2 ; SCHIF 8+1 : 1. **Steaua (M. Naumenco, E. Stratan, C. Ciocoi, V. Georgescu, P. Vereș, A. Agh, G. Herling, L. Covaci + Gh. Ovidiu)** 5:54,8, 2. Dinamo (I. Oanță, D. Ivanov, I. Oros, D. Gurmuzescu, I. Dochia, A. Rehac, C. Dănilă, Gh. Gherman + Gh. Bunceanu) **5:59,3, 3.** Dinamo 6:10,8.

— BOX —

Vineri la Craiova : ROMÂNIA — R. D. GERMANĂ (tineret)

Abia înapoiați din Iran, unde după cum se știe au susținut două întîlniri încheiate cu victorii, tinerii pugiliști români se află în fața unui nou examen de data aceasta mult mai dificil. Vineri, la Craiova, reprezentativa de tineret a României va întîlni echipa similară a R.D. Germane. Meciul, deși are un caracter de verificare (ambele formații aflîndu-se în pregătire pentru campionatele europene de la Miskolc, din luna noiembrie) se anunță deosebit de atractiv, întrucît oaspeții au făcut anul trecut, la „Turneul Prietenia" o excelentă impresie.

În linii mari, selecționata țării noastre este aceeași care a evoluat recent la Teheran. Lipsește Sandu Mihalcea, cel mai bun component al formației, care se află în examene. În locul său va evolua craioveanul Fuicu. În rest, reprezentativa țării noastre va cuprinde pe Boboc, Condurat, Toni, Ciochină, Hoduț (care îl înlocuiește pe Eugen Gorea), D. Mihalcea, Ilie, Tirilă, Siliște și Zelinca.

De pe cuprinsul țării

DIN SALBA SPORTULUI MARAMUREȘEAN

Pitorescul și harnicul Maramureș a înscris, în acest început de toamnă, bogate înfăptuiri și pe tărîm sportiv. Aducem cu plăcere la cunoștința cititorilor noștri cîteva realizări din salba maramureșeană.

600 DE MICI... „DELFINI"

Nu de mult, înaintea începerii noului an școlar, la Baia Mare, Sighetul Marmației și Vișeul de Sus au avut loc festivitățile de înmînare a „diplomelor de înotători" unui număr de peste 600 de copii, între 6 și 14 ani, care — sub îndrumarea unor inimoși profesori și instructori — au învățat să înoate în cadrul centrelor de inițiere. Recordul îl deține Baia Mare, unde 400 de prichindei au devenit „diplomați" în natație, datorită eforturilor depuse de profesorii Ecaterina Tomonicska și Paul Vasil. La Sighet, meritul pentru cei 160 de noi înotători revine profesorilor V. Godja și I. Kovacs, iar la Vișeu (60 de copii) lui T. Vulturari, M. Murgul și V. Feți.

TUNARI... II !

Unul dintre sporturile larg practicate de băimăreni este și tirul, care — trebuie spus — a dat lotului național de talere pe internaționalul Gleb Piatilie. Pentru a se asigura dezvoltarea acestei discipline, poligonul de la Tăuții de Sus este în curs de reînnoire. Pe lîngă instalația și turnul de aruncare a talerelor, se construiesc acum alte două instalații de acest gen. În afara unei instalații pentru aruncat talere din șanț, se amenajează spații pentru tragerile cu arma de sport sau cea cu aer comprimat. Constructorii de la T.C.M. se află cu lucrările pe terminate și susțin că — prin noile adăusuri — poligonul băimărean ar putea fi denumit... Tunari II !

COTA FOTBALULUI ÎN CREȘTERE

O competiție de amploare, organizată de CJEFS și Consiliul județean al pionierilor — „Cupa străzilor" la minifotbal — s-a încheiat recent la Baia Mare. Întrecerile și-au atins scopul : asigurarea unei activități sistematice micilor fotbaliști și, prin aceasta, posibilitatea depistării de noi talente, la ele participînd 18 echipe cu peste 200 de competitori. Îndrumările au fost date de antrenorii centrului de pregătire al federației N. Ujvari și St. Weisz. Ei au și selecționat 15 micuți fotbaliști, care au intrat în atenția specialiștilor, „Recolta" cea mai bogată a fost obținută de la formația Viforul și de la... Recolta din satul Mocira.

„PE CARARILE GUTINULUI"

Așa s-ar putea intitula concursul de circuit turistic organizat de Consiliul județean al pionierilor și C.J.E.F.S. la care au participat peste 1 000 de școlari din Baia Mare, Sighetul Marmației și Baia Sprie. Echipele de turiști, formate din 30—35 de copii, organizate pe serii și conduse de profesori de diferite specialități, au pornit pe jos din orașele amintite spre terasa Gutinului. De aici, spre cabana Izvoarele, s-au parcurs apoi traseele dinspre Cheile Tătarului, Creasta Cocoșului, Vîrful Igniș, etc. Toți elevii turiști au dormit în corturi, au învățat să-și facă singuri... mîncarea, să se gospodărească, să-și organizeze taberele.

SATENII LA START

Aproape 20.000 de concurenți au participat la etapa județeană a celei de a treia ediții a „Cupei tineretului de la sate". În etapa finală, un număr de 450 de sportivi s-au întrecut la atletism, volei, tîrîntă, ciclism, handbal și fotbal. Tinerii din Somcuța Mare au fost mai buni la atletism, cei din Dragomirești la fotbal, băieții din Poienele de sub Munte la handbal, iar dintre sportive s-au evidențiat reprezentantele comunei Leordina. Un ciclist merituos s-a dovedit Vasile Cornea (reprezentantul Lăpușului). Voleibaliștii din Băsești au produs și ei o frumoasă impresie, iar jucătoarele de volei din Moisei au fost recunoscute drept cele mai talentate.

(După corespondențele primite de la subredacția noastră din Baia Mare, semnate de T. TOHĂTAN, I. MARINESCU, R. POP și A. DOMUȚA).

(Urmare din pag. 1)

cu toaleta de toamnă pusă la punct — își așteptau „cursanții", în timp ce altele sînt abia acum supuse procesului de amenajare. De pildă cele două terenuri de fotbal (din vecinătatea celui gazonat), aflate pînă mai ieri în totală dizgrație a studenților de la Universitate.

De la mănunchiul de oameni care realizează acum nivelarea suprafețelor, aflăm intenția beneficiarului : **„Unul va fi acoperit cu zgură și altul însămînțat. Termenul ? Probabil pînă la venirea ploilor."**

Un timp incert, dar o hotărîre... certă de a mări perimetrul de joc al fotbaliștilor (nu numai al celor de performanță) din universitatea clujeană de la un teren — destul de neîngrijit — la trei.

Ploile vor aduce, deci, un timp cînd motivațiile : **„n-avem spațiu pentru sportul de masă"** vor fi suprimate și cînd fotbaliștii de sub comanda lui Remus Cîmpeanu — avînd anulată temerea că terenul lor e mult prea ocupat — vor hotărî să se adune „acasă" măcar pentru partide de miuță.

În vecinătatea parcului, maiestuoasă sală a sporturilor — aflată într-o stare de ireproșabilă curățenie — răspunde în principal tot necesităților (de pregătire și competiționale) ale „U"-ului.

Deci, în orice ierarhie, primul cuvînt de ordine lui „U" îi revine.

ISTORIE NETERMINATĂ

Mai puțin răsfățați de soartă și fără daruri moștenite, sportivii Agronomiei trebuie să-și adune singuri zestrea.

Agoniseala au început-o în '60, cînd — expulzați dintr-o sală pe care o smulseseră pentru sport — viitorii ingineri agronomi au pornit anevoioasa muncă de defrișare a unei parcele de pădure, pentru o platformă de jocuri, cu zgură, pe care în 1961 au și luat-o în stăpînire.

Trei ani mai tîrziu, ei se angajează — alături de cadrele didactice — la o treabă care acum, în retrospectivă, li s-ar părea foarte greu să o ia de la capăt : o sală de sport, cu toate anexele necesare.

Fonduri inițiale ? Neglijabile, față de valoarea intenției.

S-a lucrat trei ani, studenții participînd la toate etapele construcției. Total ore de muncă patriotică : 30 000. Satisfacția finală ? În februarie '69 a avut loc în noua sală primul joc amical de baschet între studenții anilor III și IV.

Departe de a obosi, studenții Agronomiei au pornit imediat la o altă lucrare : o platformă de beton de 1 800 mp cu multiplă distribuție : vara pentru jocuri sportive, iarna pentru hochei și patinaj (ultimele două discipline reprezentînd, alături de rugby, cele trei ramuri de performanță ale clubului Agronomia). Din etapele lucrării, efectuată integral de către studenți dislocarea a 200 de vagoane de pămînt, construcția unui zid de sprijin (terenul fiind accidentat), amplasarea unor blocuri de beton în fundații și turnarea a 200 mc de beton de egalizare (ultima operație fiind realizată în 18 zile de către 14 studenți de la secția de hochei).

„Poate că vremea va fi de partea noastră — speră lectorul universitar Abro Kazanlian, șeful catedrei de educație fizică — **să putem termina platforma și în iarnă să avem gheață !"**

Gheață la Agronomia ! Un deziderat pe care hocheiștii clubului îl urmăresc de 5 ani : de cînd activează în divizia A, de cînd n-au putut face nici o oră de pregătire fizică specifică în Cluj și de cînd n-au jucat nici un meci acasă !?

Proiectele de construcție ale studenților de la Agronomia nu s-au încheiat aici. În perspectivă : o popicărie în imediata vecinătate a sălii de sport, un teren de fotbal cu o pistă de călărie și — într-un viitor mai îndepărtat — un bazin de înot.

Astfel ca, pe diferite nivele ale curții principale a Institutului, unde studenții agronomi fac orele practice, să fie... plantat cîte un obiectiv sportiv.

Este, poate, mostra ideală de îmbinare a sportului cu învățătura.

CU GÎNDUL LA... ANUL 1980 !

Lipsit de orice petec de pămînt, clubul Medicina își rezumă activitatea premergătoare noului an universitar la împărțirea bugetului pe... chirii. Deci, un nou an de peregrinări, în săli și pe terenuri diferite, la ore și în condițiile pe care le poate oferi proprietarul.

Scrima își va încerca, astfel, șansele la unul dintre licee, voleiul va apela la generozitatea A.S. Armata, fotbalul așteaptă drenajul din parcul Universității, șahul se va distribui pe mesele diferitelor săli din oraș, studenții anului I se vor deplasa — pentru orele din program — în îndepărtata sală „Clujana". Numai tirul, singura disciplină care beneficiază de o bază, va fi scutit de căutări.

„Iar situația nu va avea soluție decît în 1980 — ne informează asist. univ. Vasile Strugaru, secretarul clubului Medicina — **atunci cînd I.M.F.-ul va beneficia, conform promisiunilor, de o bază proprie. Pînă atunci, trebuie să acceptăm orice. Și, în funcție de ceea ce primim, atît putem da."**

Să fie, oare, aceasta cea mai plauzibilă motivație a anonimatului (sub aspectul rezultatelor) în care trăiește clubul Medicina ?

BAZELE SPORTIVE STUDENȚEȘTI ÎȘI AȘTEAPTĂ OASPEȚII

Unde mergem

CĂLĂRIE : Baza hipică din calea Plevnei, **de la ora 8.30 — campionatele naționale — proba nr. 2, obstacole juniori, fete) ; categoria semigrea (seniori).**

CICLISM : Velodromul Dinamo, ora 16, **campionatele naționale, proba de urmărire individuală — seniori.**

FOTBAL : Stadionul Republicii, ora 15.15 : LOTUL DE TINERET — BOTEV VRAȚA **(Bulgaria, div. A) ; ora 17,** LOTUL A — ADMIRA ENERGIE VIENA.

PENTATLON MODERN : Ștrandul Tineretului, **ora 10, campionatul național, proba de natație.**

POPICE : Arena Voința, ora 13, **finalele campionatelor naționale (individual, juniori).**

TENIS : Teren Progresul, orele 8.15 și 14 : **campionatele naționale individuale (categoria I) ;** teren Steaua (Ghencea) orele 8.15 și 14 : **campionatele naționale (categoria a II-a).**

— FOTBAL —

ECHIPA NAȚIONALĂ ÎN AVANPREMIERĂ...

(Urmare din pag. 1)

mentului și a funcției fiecărui jucător în cadrul echipei. Unii n-au mai jucat împreună de mult, iar alții de loc —, este nevoie de corelarea atacului cu apărarea, de îmbunătățirea jocului în apărare (dublajul, marcajul).

Apărare, apărare — tactică incriminată de cei care n-au vrut să vadă în jocul echipei naționale nimic altceva. De aceea îl și întrebăm pe antrenorul *Angelo Niculescu* ce urmărește la această primă confruntare a lotului reprezentativ, în condițiile unui sparring-partner „rasat", jucînd pe teren propriu, acolo unde vom debuta în campionatul european contra Finlandei. Primim un răspuns prompt, ce trădează consecvență : *„N-avem de gînd să aruncăm o dată cu apa și copilul din copaie ! Cu alte cuvinte, urmărind creșterea randamentului echipei printr-o sporită participare a jucătorilor în atac, vom păstra, totodată, caracteristicile pozitive ale jocului nostru combinativ, grija pentru o apărare fermă, promptă. Avînd pentru compartimentul ofensiv cinci oameni de gol — Neagu, Ene Daniel, Dumitrache, Tătaru, Fl. Dumitrescu — care dovedesc la acest început de campionat o poftă crescîndă de a înscrie, nu văd de ce nu ne-am aștepta la o eficacitate sporită".*

Azi, deci, un joc de verificare a celor care, în majoritate, au participat la campania mexicană, dar și a celor pe care campionatul i-a revelat. Unii, debutînd chiar acum în primul lot reprezentativ : *Ene Daniel, Vigu, Florian Dumitrescu.* Ciudată „simetrie" : trei debutanți, trei foști titulari indisponibili : *Lucescu, Dembrovschi, Dobrin.*

Ridică probleme aceste absențe ? *„Este regretabil că nu-i putem verifica,* ne spune Angelo Niculescu. *Totuși, avînd în vedere că sînt componenți mai vechi ai lotului, o singură problemă rămîne în suspensie : posibilitatea lor de readaptare, capacitatea lor la efort. Se impune însă și o nuanțare între cei trei : la Dobrin voința de a juca în echipa națională va fi determinantă (nu-i suficient că vrem noi...), iar pe Dembrovschi nu putem conta în acest sezon și lipsa lui se resimte. Poate, în cel mai fericit caz, va fi apt pentru meciul amical cu Olanda din decembrie. Lucescu, și el accidentat, mi se pare a fi cel mai ușor recuperabil".*

„INGERUL PĂZITOR"

RĂDUCANU
Desen de AL. CLENCIU

Azi, deci, un sondaj vizînd echipa, în ansamblu, dar și unii componenți în special. De aceea, unii jucători vor fi verificați cîte o repriză. Iată deci echipa națională, într-o primă verificare : *Răducanu* (redivivus, dar și *Adamache*, o repriză) — *Sătmăreanu, Lupescu (Hălmăgeanu), Dinu, Vigu (Mocanu?), Dumitru (Pescaru), Nunweiller, Neagu (Ene Daniel), Tătaru, Dumitrache, Florian Dumitrescu.*

Starea de spirit a „olimpicilor"

CU TOȚII SE GÎNDESC LA OLIMPIADA DIN '72

Așadar, campania pentru München '72 a început. Lotul olimpic sub conducerea cuplului de antrenori V. Stănescu — V. Stănculescu, s-a reunit luni pentru prima dată, iar astăzi, la Pitești, va evolua în compania echipei maghiare de prima divizie, Dunaujváros.

De luni la prînz, componenții lotului olimpic s-au instalat la Snagov. După-amiază, dr. N. Stănescu a efectuat un control medical și concluziile sale au fost satisfăcătoare. O excepție : Oblemenco are un picior pus în ghips.

Ieri dimineață, pe terenul de pe malul lacului, V. Stănescu și V. Stănculescu au condus primul antrenament al „olimpicilor". Timp de 70 de minute, jucătorii au lucrat pentru îmbunătățirea condiției fizice, apoi au exersat diferite scheme tactice în fazele ofensive, șutînd la poartă din mișcare, cu și fără adversar.

În continuare, a avut loc un joc de omogenizare cu durata de 30 de minute. În programul zilei de marți a mai figurat și o ședință tehnică, în cursul căreia antrenorii au expus tactica ce va fi aplicată în jocul de astăzi.

Astăzi, la ora 9,30, componenții lotului se vor îmbarca în autocarul cu care vor face deplasarea la Pitești.

Partida o va începe următorul „11" : *Suciu — Cheran, Mândoiu, Vlad, Velea, Tănase, Cojocaru, Grozea, Tufan, Caraman și Györfi.* Vor mai evolua Pop, Bădin, Angelescu, Libardi, Uifăleanu, Gornea și Pojoni. Cei care vor trece cu succes acest prim examen vor fi convocați în perioada 5—11 octombrie pentru a continua pregătirile.

Dar toți doresc să la parte la campanie, ca și la... Olimpiada din '72.

P. VINTILA

„CADEȚII" INTRĂ ÎN SCENĂ

Sita — obiectivă și subiectivă — a trialului perpetuu care se numește campionat a eliminat aproape o treime din lotul inițial de tineret, la București fiind convocați în aceste zile doar 19 jucători. Dar și această estimare s-a dovedit labilă, întrucît arădeanul Broșovschi este accidentat, iar ieșeanul Iordache și clujeanul Anca, avînd de susținut două examene „la concurență" — în sălile de curs ale respectivelor facultăți și la lot — l-au aminat pe cel fotbalistic.

Cu indisponibilitățile susamintite, la care adăugăm și pe cele ale lui Iordănescu (Steaua) și Both (Dinamo București), se poate spune că lotul de tineret, convocat, ca și „seniorii", în vederea debutului în campionatul european, reunește pe cei mai talentați reprezentanți ai generației „under 23".

Care este, atunci, misiunea antrenorilor Gh. Ola și N. Tătaru la această primă convocare ? Din cîte ne-a spus N. Tătaru, am dedus cele două laturi actuale ale unghiului denumit... echipa de tineret : INFORMARE și FORMARE. Cei doi tehnicieni urmăresc, deci, în primul rînd, să se edifice asupra potențialului actual al jucătorilor și apoi, măsura în care aceștia corespund ideii de ansamblare a unei noi echipe, chemată să participe la o competiție mai dificilă decît Balcaniada de tineret.

Echipa care va intra pe teren azi ? *Moldovan — Niculescu, Stoicescu, Olteanu, Codrea, Ștefănescu, Beldeanu, Bălan, O. Ionescu, Dudu Georgescu, Manea.* Ea este recrutată din opt echipe divizionare „A" : Progresul, Universitatea Craiova și Steaua (2), „U" Cluj, Rapid, Politehnica Iași, Steagul roșu și C.F.R. Cluj.

Deci, un mozaic care permite informarea, dar care ridică un prim semn de întrebare în ceea ce privește formarea echipei, sau, mai bine zis *sudarea* acesteia. Dar, cum aceasta nu constituie obiectul prezentei convocări, ci al viitorului apropiat, să așteptăm și noi, alături de antrenori, primele... „informări".

(p. sl.)

JOCUL ECHIPELOR NOASTRE FAȚĂ DE CERINȚELE FOTBALULUI MODERN

Meciurile ultimei etape a Diviziei A ne pot oferi punctele necesare de reper pentru a stabili **în ce măsură jocul formațiilor din primul nostru eșalon răspunde exigențelor din ce în ce mai mari ale fotbalului modern,** așa cum ele s-au conturat în diferitele competiții mondiale și continentale, la care am înregistrat și notabile prezențe românești.

Pînă mai ieri, s-a vorbit și s-a scris despre fotbalul modern ca despre o formulă magică destinată să deschidă, toate ușile consacrării universale. Din fericire, de cîtva timp, mai precis din 1966, datorită televiziunii, fotbalul modern a încetat de a mai fi ceva misterios și fatidic, apanaj al unui grup restrîns de inițiați. El a devenit, acum, un adevărat „bun public", un produs de larg consum, din care se pot înfrupta, în același timp, sute de milioane de spectatori ai „micului ecran". Mai ales recenta „LECȚIE A MEXICULUI", prin exemplele strălucite din lupta unor titani, ne-a fixat acei parametri exacți ai fotbalului modern, definit drept CHINTESENȚA RAFINAMENTULUI TEHNIC ȘI A UNEI MAXIME LUCIDITĂȚI TACTICE, singurele capabile să poarte această disciplină pe culmile spectaculosului, dar și pe ale eficienței. Pentru aceasta, jocul unei echipe trebuie să concentreze, în aceeași prestigioasă simbioză, toate atributele vigorii fizice și ale mobilizării psihice, exprimate prin **dăruirea totală în joc,** care, dublată și de o fulgurantă gîndire asupra soluțiilor date pe teren, imprimă unei partide acea **dinamică uluitoare** și acel **spor de frumusețe,** gata să declanșeze entuziasmul incandescent al maselor.

Puncte de vedere

Am spus-o și o repet mereu : **tineretul nostru posedă toate însușirile polivalente, care pot dălțui o fațetă a fotbalului modern, în bună versiune românească.** Începuturile au fost făcute la Guadalajara și adîncite, de curînd, la Rotterdam, Lvov, București și Craiova. De ce n-ar transpare aceste însușiri și în partidele celor 16 echipe din campionat, cu frecvența la care ne obligă rezultatele pe plan internațional ? Deocamdată, în disputele din etapa a patra și, în special, ale echipelor angrenate în diverse competiții internaționale, jocul prin explozie, ritmul alert al acțiunilor, execuțiile în viteză, pasa prin simplă deviere și „la întîlnire", țîșnirile pe tușă ale aripilor (reale sau false), șuturile care să ridice tribunele în picioare, prin precizia și tăria lor neiertătoare, au fost încă sporadice.

Duminica trecută, am putut înregistra, la Arad, evoluția și rezultatul, ambele încurajatoare pentru întîlnirea retur de la 30 septembrie, cînd — sîntem convinși — U.T.A. nu va abdica așa de ușor de la ambiția unei izbînzi de ecou mondial. Mai puțin convingător a fost jocul dinamoviștilor bucureșteni, autori ai acelui 5—0 asupra lui P.A.O.K. N-am putut descifra, acum, în acțiunile lor fracționate, **liantul jocului modern, care impune întregii echipe să se miște ca un singur bloc, atît în atac, cît și în apărare.**

Universitatea Craiova, cu scorul minimal realizat datorită autogolului Jiului, pune multe probleme pentru partida de la Pécs. Craiovenilor le lipsește, după cît se pare, o idee clară de joc, care să confere consistență atacurilor și soliditate apărării.

Mai sigură pe sine ne-a apărut **Steaua,** cu transplantul ei de inimi tinere, cu care a reușit să bareze iureșul de la Lvov și sîntem încredințați că tot cu el va ști să smulgă a doua victorie și la București, prin acel vestit „sfert de ceas C.C.A.", preluat dintr-o veche panoplie din Calea Plevnei.

Ceea ce apreciem mai mult este faptul că elanul, vivacitatea, fantezia creatoare, caracteristice fotbalului latin au început să se vădească în jocul echipelor noastre. Trebuie numai să se cultive, în continuare, trăsăturile fotbalului modern, cu toată pasiunea și perseverența, atît la nivelul echipelor de club cît și la acela al reprezentativelor țării.

VIRGIL ECONOMU

5 minute cu Iordănescu

„N-OI FI EU CEL MAI GHINIONIST FOTBALIST DIN LUME!"

„Iordănescu e accidentat, Iordănescu nu joacă, Iordănescu a fost lovit, Iordănescu are întindere musculară..."

...De cîte ori n-am auzit asemenea explicații atunci cînd ochii noștri căutau — avizi — pe gazon silueta aceea firavă și elegantă a tînărului atacant stelist, despre care doctorul Mugur Ghimpețeanu ne declara, cu amărăciune, că are o „fragilitate de... bibelou".

L-am întîlnit pe Iordănescu pe neașteptate și l-am întrebat de cîte ori a fost accidentat anul acesta.

A început să numere pe degete, ca un elev silitor. A terminat o mînă, a ridicat un deget de la cealaltă...

— *Șase... întinderi !*

— De care ți-a părut cel mai rău ?

— *De toate ! Poate că ăsta-i cel mai mare regret al unui fotbalist : să fii în formă, să fii inclus în echipă și cu două zile înainte să-ți „sară" un mușchi sau să ți se întîmple mai știu eu ce...*

— Bine, dar ultima oară te-a lovit Pleșa !

— *Poate că n-a vrut... Și, la urma-urmei, ce să-i reproșezi ? Omul face pe terenul de fotbal ceea ce poate !...*

Revine la întrebare și ne mărturisește cel mai mare ghinion care l-a urmărit la Balcaniadă, unde a suferit o întindere la coapsă, în cursul unui meci amical tocmai înaintea deschiderii oficiale a competiției.

— *Am rămas 10 zile în Bulgaria ca simplu spectator* — zice cu o voce de copil trist, nemîngîiat.

Îi pare rău că n-a fost la Lvov, îi pare cu atît mai rău cu cît aportul lui în finala Cupei a fost substanțial. Apoi zîmbește și se bucură la gîndul că băieții au cîștigat și că s-ar putea să joace și el în retur...

— Reîntri duminică ?

Ridică din umeri. Doctorul Ghimpețeanu ne face cu ochiul, ceea ce va să zică da...

— *Știu eu ?! Tare aș vrea să joc ! Tare aș vrea să termin cu blestematele astea de indisponibilități. Am împlinit abia 20 de ani și stau tot timpul bandajat !*

Discuția s-a încheiat. Iordănescu — tînărul acesta talentat, cu chip neasemuit de serios — se îndreaptă spre gazon cu pași legănați, nesiguri.

Doctorul ne confirmă că e restabilit. Aude și Iordănescu.

— *Sigur că sînt ! Cît or să țină astea ?... Doar n-oi fi eu cel mai ghinionist fotbalist din lume !*

Ovidiu IOANIȚOAIA

DE LA VALSUL DE ALTĂDATĂ, LA FOTBALUL REALIST

(Urmare din pag. 1)

dem că-i vom face față, în primul rînd prin prisma realizării unui spectacol apreciat de public. Dacă vom obține și un rezultat onorabil, va fi pentru noi o dublă satisfacție.

În timp ce ne întreținem cu conducătorul delegației austriece, se apropie de noi antrenorul echipei Admira, ANTON MALATINSKY. Parcă vă amintește ceva acest nume ? Este fostul internațional cehoslovac, care a evoluat de multe ori în fața publicului nostru. Ultima dată, în 1953, în preliminariile campionatului mondial, cînd echipa Cehoslovaciei a cîștigat cu 1—0, prin acel mult comentat gol înscris lui Birtașu de la 40 de metri.

— *Nu sînt eu cel care a marcat acel gol — se dezvinovățește, zîmbind, Malatinsky —, ci Safranek. Vreau, de altfel, să vă spun că sînt un admirator al fotbalului românesc. Și am fost unul dintre martorii oculari ai bunei evoluții pe care au avut-o fotbaliștii dv. la Guadalajara. Mai ales în partida cu Brazilia. Săptămîna trecută, am văzut la televizor meciul dintre Feijenoord și U.T.A. În prima repriză, jocul a fost destul de echilibrat. După pauză, Feijenoord a atacat puternic — aceasta este legea, cînd joci acasă — dar U.T.A. S-A APĂRAT BINE REALIZÎND UN 1—1 DE MARE PERSPECTIVĂ PENTRU MECIUL RETUR.*

— Este rîndul nostru să ne interesăm de fotbalul austriac. Cum se prezintă el la ora actuală ?

— *AM ÎNCEPUT SĂ PRACTICĂM ȘI NOI UN FOTBAL MAI REALIST, renunțînd la multe din artificiile de altădată, care plăceau tribunelor, dar nu le ofereau și satisfacția rezultatului final. AM PUS ACCENTUL PE PREGĂTIREA FIZICĂ, PE REALIZAREA UNUI CÎT MAI MARE POTENȚIAL ATLETIC, pentru ca execuțiile tehnice să se sprijine pe o mare capacitate de efort, pe o viteză eficientă. Și iată că jucătorii noștri au căpătat „firmă" în arena internațională, devenind chiar produse de... export. Hasil joacă la Feijenoord, Pirkner, la Schalke 04, Böhner, la Charleroi etc.*

— Cîteva cuvinte despre echipa dv.

— *Știți, probabil, că, după 7 etape, conducem în clasament — la golaveraj. Duminică, am pierdut în fața lui Wiener Sport Klub, printr-un singur gol, înscris atunci cînd noi rămăsesem în 10 oameni, prin eliminarea fundașului Strasser. Indisciplina se plătește. Dar, i-am acordat lui Strasser circumstanțe atenuante, dată fiind tinerețea lui. El este mezinul echipei, avînd 21 de ani. Jucători „bătrîni" nu avem. Chiar „bunicul", Latzke, n-are decît 28 de ani.*

— Vă urăm succes !

— *Și noi, dv.!*

Ieri după-amiază, pe Stadionul „23 August", într-un antrenament destul de susținut, Admira ne-a oferit reușite secvențe tehnice, care vor căpăta astăzi mai multă culoare în condițiile vii ale meciului, în fața spectatorilor care vor urmări partida cu lotul nostru național.

Cine cere—primește...

Cele 4 echipe de fotbal românești — U.T.A., Steaua, Dinamo București, Universitatea Craiova — angrenate în Cupele europene, vor susține la sfîrșitul acestei săptămîni, în compania formațiilor Rapid, Dinamo Bacău, C.F.R. Timișoara și, respectiv, Petrolul, meciuri în cadrul etapei a V-a a diviziei A, după cum urmează :

SÎMBĂTĂ: **Rapid — U.T.A.** (pe stadionul Republicii, ora 15,15)

DUMINICĂ : **STEAUA — Dinamo Bacău, C.F.R. Timișoara — DINAMO BUCUREȘTI, Petrolul — UNIVERSITATEA CRAIOVA.**

Dat fiind faptul că toate cele 4 echipe românești își susțin jocurile — cu Feijenoord, Karpatî Lvov, P.A.O.K. Salonic și Pecsi Dozsa — în aceeași zi — miercuri 30 septembrie — s-ar putea pune întrebarea : de ce numai echipei U.T.A. i s-a admis să-și dispute partida sîmbătă ? Este formația textilistă o privilegiată a fotbalului nostru, a forului de specialitate ?

Pentru a risipi orice suspiciuni, să răspundem noi la această întrebare.

Iată : U.T.A. va juca SÎMBĂTĂ meciul său cu Rapid, întrucît NUMAI EA A SOLICITAT partenerului de întrecere devansarea cu 24 de ore a partidei în dorința de a pregăti în mai bune condiții dificilul joc cu Feijenoord Rotterdam. Celelalte echipe — Steaua, Dinamo București, Universitatea Craiova — NU AU CERUT adversarelor lor această benevolență.

Și cum F.R. Fotbal a lăsat cluburilor latitudinea să se înțeleagă între ele în asemenea cazuri...

FOTBALUL LA „DALLES"

Mîine, joi 24 septembrie, la ora 19, în sala Dalles, colaboratorul nostru, scriitorul și caricaturistul Neagu Rădulescu conferențiază despre „Bucureștii și bucureștenii în viziunea unui scriitor și caricaturist".

Bineînțeles, autorul atît de gustat de public nu va ocoli unul din subiectele sale preferate : fotbalul. Auditorii săi vor avea prilejul să asculte în cadrul acestei conferințe o lirică și umoristică evocare a fotbalului nostru, de la începuturile sale — vezi cluburile Colțea, Tricolor, Triumf, Venus — pînă la recenta „fiesta" din Mexic. Conferința va fi urmată de proiecții cu caricaturi

AGENDĂ BUCUREȘTEANĂ

SÎMBĂTA

Stadionul Republicii, ora 13,15: Rapid - U.T.A. (tineret-rezerve); ora 15,15: Rapid-U.T.A. (divizia A).

DUMINICA

Stadionul Republicii, ora 14 : Steaua - Dinamo Bacău (tineret-rezerve); Steaua-Dinamo Bacău (divizia A).

Stadionul Politehnica, ora 11: Sportul studențesc - S.N. Oltenița (divizia B).

Terenul Laromet, ora 11 : Laromet Buc. - Marina Mangalia (divizia C).

Terenul Flacăra roșie (Dudești), ora 11 : Flacăra roșie Buc. - Unirea Mînăstirea (divizia C).

Terenul Gloria, ora 11: Mașini unelte Buc. - I.R.A. Cîmpina (divizia C).

Terenul Sportul muncitoresc, ora 11 : Sportul muncitoresc Buc. - Dacia Pitești (divizia C).

CAMPIONATUL ECHIPELOR DE TINERET-REZERVE

1. „U" Cluj	4	3	1	0	10—	3 7
2. Dinamo Buc.	4	2	2	0	8—	4 6
3. Steagul r.	4	3	0	1	7—	7 6
4. Dinamo Bacău	4	1	3	0	11—	5 5
5. Steaua	4	2	1	1	7—	4 5
6—7. F.C. Argeș	4	2	1	1	7—	6 5
6—7. Petrolul	4	2	1	1	5—	4 5
8. Univ. Craiova	4	1	2	1	6—	3 4
9. Farul	4	2	0	2	5—	6 4
10. C.F.R. Tim.	4	1	2	1	5—	7 4
11. Progresul	4	1	1	2	8—	7 3
12. Jiul	4	1	1	2	6—10	3
13. Rapid	4	1	0	3	6—	7 2
14. Politehnica	4	1	0	3	1—	6 2
15. U.T.A	4	0	2	2	7—12	2
16. C.F.R. Cluj	4	0	1	3	3—	9 1

LOTO - PRONOSPORT

Avantajele acordate participanților în ultima vreme — dintre care amintim introducerea reporturilor și participarea pe bilete fracționate — au deschis noi căi spre marile premii la LOTO, PRONOEXPRES și PRONOSPORT.

Un exemplu recent și foarte elocvent a fost oferit de participantul Vasile Popovici din Petroșani, care, la tragerea Loto din 11 septembrie 1970 a obținut un premiu de categoria A, în valoare de 100.000 de lei pe un bilet fracționat combinat (10%). Deci, biletele fracționate i-au permis participantului din Petroșani să înregistreze un cîștig de valoare maximă.

Iată, în cîteva cuvinte, concluziile marilor avantaje acordate participanților prin noile măsuri luate de către A. S. Loto-Pronosport. Un motiv în plus de a nu lipsi de la tragerea LOTO de vineri 25 septembrie a.c.

Astăzi și mîine sînt ULTIMELE ZILE pentru procurarea biletelor.

Tragerea concursului Pronoexpres de astăzi va avea loc la București în Calea Șerban Vodă nr. 209, la Clubul Adesgo, începînd de la ora 19. Tragerea va fi radiodifuzată, după care va urma un film artistic. Intrarea liberă.

PRONOSPORT

PREMIILE CONCURSULUI Nr. 38 DIN 20 SEPTEMBRIE 1970

Categoria I : (13 rezultate) = 4 variante a 19.035 lei ;
Categoria a II-a: (12 rezultate) = 77 variante a 1.187 lei ;
Categoria a III-a: (11 rezultate) = 775,85 variante a 177 lei.

TERMOSULUI NU-I PASĂ DE TEMPERATURA DIN JUR

Magazinele de specialitate pun în vînzare termosuri de capacități diferite :
1/4 l. — 25 lei ; 1/2 l. — 37,50 lei ; 3/4 l. — 45 lei; 1/1 l. — 51 lei.

Arbitrii meciurilor etapei a V-a a diviziei A

Rapid — U.T.A. : **C. NIȚESCU** (Sibiu), ajutat la linie de **T. Andrei** (Sibiu) și **S. Drăgulici** (Tr. Severin) ;

„U" Cluj — Steagul roșu : **C. GHEMIGEAN,** ajutat de **A. Grigorescu** și **A. Munich** (toți din București) ;

Farul — Progresul : **O. COMȘA** (Craiova), ajutat de **S. Mataizer** (Craiova) și **Ad. Macovei** (Bacău) ;

Petrolul — Univ. Craiova : **N. PETRICEANU,** ajutat de **M. Niță** și **Gh. Vasilescu I** (toți din București) ;

F.C. Argeș — Politehnica : **I. RITTER,** ajutat de **S. Bîrăescu** și **A. Zbercea** (toți din Timișoara) ;

C.F.R. Timișoara — Dinamo București : **N. CURSARU,** ajutat de **M. Marinciu** și **M. Moraru** (toți din Ploiești) ;

Jiul — C.F.R. Cluj : **G. LIMONA** (București), ajutat de **G. Pop** și **O. Calugherovici** (ambii din Brașov) ;

Steaua — Dinamo Bacău : **N. RAINEA** (Bîrlad), ajutat de **E. Păunescu** (Vaslui) și **T. Leca** (Brăila).

A apărut revista

„EDUCAȚIE FIZICĂ ȘI SPORT" nr. 9

Din sumar spicuim : **Baschetul în programa școlară,** de L. Vasilescu, C. Negulescu, C. Călugăreanu.

Scrisoare metodică (II), de Tr. Predețeanu.

Post scriptum la „operațiunea" Guadalajara, de I. Balaș.

Acest interesant număr poate fi găsit la toate centrele de difuzare a presei.

sportul în lume

DE LA TRIMIȘII NOȘTRI SPECIALI

Campionatele mondiale de scrimă

Floretistele românce s-au calificat în semifinale

Ecaterina Iencic — Stahl, revelația meciurilor din grupa A

ANKARA, 22 (prin telefon). Cu trei zile înainte de încheierea întrecerilor din cadrul actualei ediții a C.M. de scrimă se cunosc campionii în 6 probe: floretă bărbați — individual și echipe, floretă femei — individual, sabie — individual și echipe și spadă individual.

Campionul mondial în proba individuală de spadă a fost decis în persoana cunoscutului trăgător sovietic, Aleksandr Nikancikov, fost campion mondial în 1967 la Montreal și medaliat cu argint, anul trecut, la aceeași competiție, în Cuba.

În turneul final de la Ankara, Nikancikov a obținut 4 victorii: trei la limită, cu 5—4 la francezul Ladegaillerie, suedezul von Essen și ungurul Fenyvesyi și cu 5—2 la francezul Jeanne. Nikancikov a pierdut un singur asalt, în fața compatriotului său Paramanov (locul 5 în turneul final de la Havana).

Pe locul 2 s-a clasat Serghei Paramanov cu 3 victorii, pe locul 3 — Csaba Fenyvesyi (3 v.), pe locul 4 — Jacques' Ladegaillerie (2 v.), pe locul 5 — Carl von Essen (2 v.) iar pe ultimul loc, François Jeanne (o victorie).

În acest fel, din cele 6 titluri mondiale decernate pînă acum 4 au revenit scrimerilor Uniunii Sovietice (floretă bărbați — echipe, floretă femei — Gorohova, spadă — Nikancikov și sabie — echipe) și cîte unul, trăgătorilor unguri (sabie — Pezsa) și vest-germani (floretă — Wessel).

Floretistele țării noastre au făcut un pas mare către disputa pentru medalii, reușind să termine învingătoare în ambele meciuri din grupă. Într-o întîlnire de... încălzire, echipa României a dispus categoric de „4"-ul R.F. a Germaniei cu scorul de 9-1. Ecaterina Iencic-Stahl a fost cea mai activă dintre floretistele

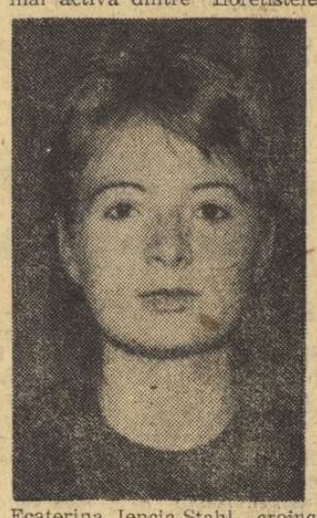

Ecaterina Iencic-Stahl, *eroina din meciul decisiv, cu echipa Ungariei.*

noastre, punctînd de trei ori. În același timp, Olga Szabo, Maria Vicol și Ileana Drîmbă au realizat cîte două victorii. Pentru echipa adversă, asaltul de onoare l-a obținut Eggerth.

A urmat partida cu echipa Ungariei. A fost o întrecere de-a dreptul dramatică, în care adversarele floretistelor noastre și-au impus inițiativa, de la început, conducînd cu 3-1, 6-2 și 8-4. Și cînd, la finele manșei a 3-a, aproape toate speranțele păreau spulberate a venit lovitura de teatru: în ultima manșă, reprezentantele României, dînd dovadă de o excepțională ambiție, au reușit să cîștige toate asalturile! Cel decisiv — ultimul — l-a susținut Ecaterina Iencic-Stahl în compania Mariei Marossi. Era foarte important ca sportiva țării noastre să termine acest asalt printr-o victorie categorică, pentru ca la scor general egal să nu avem surpriza unei înfrîngeri la tușe. Iencic-Stahl a tras magistral, apropiindu-și victoria cu scorul de 4-0! Iată și cum au punctat cele 8 floretiste: România — Vicol 3, Iencic-Stahl și Drîmbă cîte 2, Szabo 1; Ungaria — Rejtö 3, Marossi și Szakovics cîte 2, Sarai 1. Deci, rezultat final: România—Ungaria 8-8 (43-47).

Rezultatele din celelalte grupe B: Franța—Turcia 16-0; Polonia—Anglia 11-5; Franța-Anglia 11-5; Polonia—Turcia 16-0; Polonia—Franța 9-6 (!); Anglia—Turcia 15-1. C: Italia—Austria 12-4; U.R.S.S.—S.U.A. 12-4; Italia—S.U.A. 13-3; U.R.S.S.—Austria 15-1; U.R.S.S.—Italia 9-1; S.U.A.—Austria 9-7.

În urma acestor rezultate, România s-a calificat direct în semifinale, urmînd să întîlnească pe învingătoarea dintre Franța și Italia În cealaltă semifinală, s-a calificat echipa Uniunii Sovietice, care va avea drept adversară pe cîștigătoarea dintre echipele Ungariei și Poloniei.

Sebastian BONIFACIU

OLIMPIADA DE ȘAH

Echipa U.R.S.S. a trecut în frunte

● Victorie a României în fața Bulgariei

SIEGEN, 22—O victorie la scor a sovieticilor, o înfrîngere a Ungariei în fața formației iugoslave, scor strîns obținut de șahiștii americani în fața R.F.G. — iată principalele rezultate ale rundei a 7-a din turneul final al Olimpiadei de șah, care au drept consecință imediată promovarea pe primul loc în clasament a reprezentativei U.R.S.S. Deținătorii titlului se instalează la conducere și — dat fiind că au pînă la finiș adversari relativ mai ușori — este de presupus că ei nu vor mai părăsi poziția de lideri, în prima grupă finală.

Echipa României a reușit în fine — după o suită de insuccese—să obțină o prețioasă victorie în fața formației bulgare, de care a dispus cu scorul de 2 1/2—1 1/2 (Gheorghiu—Bobotov 1/2—1/2, Ciocîltea—Tringov 1/2—1/2, Ghițescu—Popov 1—0, Reicher—Kolarov 1/2—1/2), *rezultat care-i ameliorează sensibil poziția în clasament. Românii ocupă acum locul 7—8, la punctaj egal cu R.D. Germană.*

Iată rezultatele celorlalte întîlniri ale rundei: *Iugoslavia—Ungaria 2 1/2 — 1 1/2, S.U.A.—R.F.G. 2 1/2—1 1/2, U.R.S.S.—R.D.G. 3—1. Cehoslovacia—Spania 3—1, Argentina—Canada 2 1/2— 1 1/2.* Într-o întîlnire rămasă neîncheiată în runda a 5-a, *Iugoslavia* a întrecut *Spania* cu 2 1/2—1 1/2.

Clasamentul înaintea celei de-a 8-a runde: *U.R.S.S.* 17 1/2 puncte, *Iugoslavia, S.U.A.* și *Ungaria* 16 1/2, *Cehoslovacia* 15 1/2, *Argentina* 15, *ROMÂNIA* și *R.D.G.* 12 1/2, *Bulgaria* și *R.F.G.* 12, *Canada* 11, *Spania* 10 1/2. În grupa secundă, conduce *Israel* cu 16 1/2 (2), înaintea *Suediei* 16 și *Australiei* 15 1/2.

GIACOMO AGOSTINI INVINCIBIL

În cadrul concursului internațional de motociclism desfășurat la Imola, cunoscutul campion italian *Giacomo Agostini* (din imaginea de sus) a terminat învingător în două curse. El s-a clasat pe primul loc la clasa 350 cmc cu o medie orară de 156,276 km și a obținut victoria la clasa 500 cmc (medie orară 160,873 km). În ambele curse, Agostini a concurat pe o motocicletă „*M. V. Agusta*". În întrecerea rezervată motocicletelor de la clasa 250 cmc, victoria a revenit suedezului *Kento Anderson* pe („*Yamaha*"), care a realizat o medie orară de 144,424 km.

Performanța Magdalenei Lesai

La Praga au luat sfîrșit manifestările sportive organizate cu prilejul împlinirii a 20 de ani de la înființarea clubului sportiv *START Praga*. La întreceri au participat și reprezentanții clubului *Voința* din România.

În competiția de tenis de masă, sportivii români au terminat învingători în probele individuale de simplu. La masculin, *Adalbert Reti* l-a învins în finală cu 21—19, 21—15 pe maghiarul *Gutmayer*, iar la feminin, *Magdalena Lesai* a dispus cu 21—19, 13—21, 21—12 de cunoscuta jucătoare cehoslovacă *Ilona Vostova*, fosta campioană a Europei.

Turneul feminin de volei a fost cîștigat de *Start* Praga, urmată de *Spartakus* Budapesta și *Voința*. În ultimul meci, *Start* Praga a întrecut cu scorul de 3—1 formația *Voința*.

Adversarii rugbyștilor români în Franța

10 internaționali în selecționata Aurillac

După meciul de la Bourg en Bresse, susținut în compania selecționatei regionale Rhône-Alpes, rugbyștii români vor evolua joi la Aurillac, avînd de data aceasta drept adversară o formație și mai redutabilă.

Ca fundaș în selecționata franceză va fi utilizat Terrisse, titularul echipei din Aurillac, un jucător lucid și un foarte bun transformator. Doi dintre jucătorii liniei de treisferturi, aripa De Matos și centrul Pecune sînt sportivi cunoscuți iubitorilor de rugby de la noi: au făcut parte din lotul echipei Tarbes, care ne-a vizitat nu de mult. De fapt, dacă ne amintim bine, jucători de bază în formația tarbeză. Centrul Paparil de la Lavelanet și aripa Destruelle de la Aurillac completează linia de șarje a echipei franceze. Ca mijlocași, vor fi folosiți Romieu (Montferrand) și Max Berrau (Beaumont), se spune compartimentul forte al echipei. Ultimul este și căpitanul selecționatei.

În linia a III-a vor evolua impetuosul Lassoujade de la Agen (cunoștință mai veche din „duelul" Dinamo — Agen din C.C.E.) și, alături de el, numai puțin valoroșii Combeuil (Montferrand) și Boffelli (Aurillac). Linia a II-a va fi reprezentată de doi veritabili coloși — Boisson de la Montferrand și Safin de la Vichy. În fine, pentru linia I, antrenorii s-au oprit la Rougerie (Montferrand), Fleury (St. Clermont) și Paparemborde (Pau).

O selecționată cu nu mai puțin de 10 internaționali și care — apreciază specialiștii francezi — va da o replică și mai dîrză XV-lui român **(t. st.).**

Campionatele mondiale de volei

ECHIPA MASCULINĂ ÎNVINGĂTOARE ÎN A DOUA PARTIDĂ

HASKOVO, 22 (prin telefon). Ecourile derbyului Japonia-România continuă să persiste printre iubitorii voleiului de aici, satisfăcuți integral de jocul celor două echipe. Trecînd în revistă cele trei seturi trebuie să subliniem, în primul rînd, înaltul nivel tehnic al jocului, care a făcut ca acest meci să fie considerat cel mai bun de pînă acum. Niponii au meritat victoria, fără nici un dubiu. Ei alcătuiesc o echipă mare, căreia nu credem să-i reziste multe team-uri în turneul final.

Împotriva ei, băieții noștri au făcut tot ceea ce au putut: au atacat de pe zonele laterale, folosind pasele întinse pe fileu, cu simulări în zona centrală, au folosit, ca și adversarii atacurile spre zonele neacoperite ale terenului, au utilizat adesea „morișca" de trei în zona centrală, precum și pasele înalte în zona în care se aflau Udișteanu și uneori Barta, care puteau să tragă peste blocajul înalt al japonezilor. Toate acestea au făcut ca echilibrul să se mențină pe o bună perioadă din setul prim, însă în partea a doua a acestuia, japonezii se mobilizează în apărare și scot mingi aproape imposibile, iar formidabilul ridicător, care este Nekoda a servit întotdeauna pase ideale trăgătorilor înalți (Morita, Yokota, Mitsumori) ale căror „bombe" necruțătoare n-au putut fi recuperate în terenul nostru. Situația s-a repetat și în setul II, cînd japonezii s-au impus doar în final. După ce au luat un avantaj copios la începutul setului al treilea (4—0, 7—2, 9—4, 13—7), niponii au fost egalați și depășiți de voleibaliștii români, care au profitat și de cîteva atacuri ratate ale adversarilor. Se părea că finalul ne este favorabil, avînd conducerea cu 14—13, însă cîteva greșeli tehnice și la blocaj au determinat înfrîngerea în set, un set, care, cîștigat de români, putea să schimbe soarta meciului. În ceea ce privește punctele slabe ale echipei noastre, acestea ni se par a fi apărarea la fileu și mai ales în linia a doua, unde s-au salvat puține mingi. Este adevărat că „bombele" puternice ale adversarilor și jocul lor în viteză nu mai dădea timp pentru intervenții salutare.

După această înfrîngere, șansa românilor de a se califica în turneul final depinde de meciurile cu Olanda — care a lăsat o impresie excelentă — prezentîndu-se surprinzător de bine pregătită, cu un blocaj ferm și un atac irezistibil și R.P.D. Coreeană.

Meciul cel mai dificil pentru obținerea calificării în turneul pentru locurile I—VIII l-au susținut în compania formației **R.P.D. Coreene.** Jocul a început în nota de superioritate a românilor, care domină lupta la fileu, atacînd decisiv prin Udișteanu, Barta, Schreiber (dirijați excelent de Drăgan). Ei se detașează de adversari (7—1, 12—3) însă spre final comit greșeli la preluare, slăbesc atacul, dar își revin curînd și se impun cu ușurință. În setul următor, echipa pornește bine, dar se relaxează înainte de vreme. Revenirea jucătorilor noștri la mijlocul setului este de scurtă durată căci, cînd nimeni nu se mai astepta, coreenii fac cinci puncte consecutiv și cîștigă setul: 1—1. Setul III este din nou la discreția românilor, care sînt aplaudați la scenă deschisă pentru combinații la fileu și intervenții în linia a II-a. În setul al IV-lea, ei au în permanență un avantaj substanțial: 3—0, 4—1, 6—2, 8—3, 10—6, 13—7, cîștigînd setul, și cu aceasta meciul. Așadar, scor final: **3—1** (9, —12, 6, 11) **pentru România.** Miercuri, voleibaliștii noștri vor întîlni echipa Olandei. În caz de victorie, ei se califică în turneul final.

Alte rezultate: **masculin:** Iugoslavia — Italia 3—2, Cehoslovacia — Ungaria 3—1 (meciuri jucate luni seara), Cehoslovacia — Ungaria 3—1, Iugoslavia — Israel 3—0, Bulgaria — Iran 3—0, R.P. Mongolă — Tunisia 3—2, Belgia—Italia 3—1, Ungaria — Brazilia 3—1, Cehoslovacia — Finlanda 3—0; **feminin:** R.P. Mongolă — R.D.G. 1—3, Mexic — Olanda 3—0, Bulgaria — Cuba 3—1.

FETELE NU AU REUȘIT SĂ DEPĂȘEASCĂ ECHIPA R.P.D. COREENE

La Sevlievo, reprezentativa feminină a României a debutat în seriile campionatului mondial, întîlnind cea mai puternică echipă din grupă, R.P.D. Coreeană. Șansele fetelor noastre erau apreciate la o cotă destul de scăzută înaintea acestui meci. Formația R.P.D. Coreene a demonstrat încă o dată marile sale potențe tehnico-tactice, depășind în trei seturi echipa noastră. În primul dintre ele, româncele au fost surprinse de atacurile irezistibile ale adversarelor, nereușind să găsească în nici un moment antidotul necesar contracarării jocului în viteză al coreencelor. Drept urmare, ele cedează la 5. Din setul al doilea, sportivele noastre au o ascensiune, datorită și faptului că formația coreeană slăbește într-o oarecare măsură ritmul. Totuși, voleibalistele românce nu reușesc să depășească solida garnitură adversă, cedînd și aceste ultime două seturi la 8 și la 14. Scor final: 3—0 (5, 8, 14) pentru R.P.D. Coreeană.

Aurelian BREBEANU

Vasile Pinciu învingător în concursul de la Mondorf les Bains

Participînd la concursul hipic internațional de la Mondorf les Bains (Luxemburg) călărețul român *Vasile Pinciu*, cu *Liana*, a terminat învingător în proba de obstacole, barema A la cronometru, înălțime 1,40 m, depășind un mare număr de concurenți (95) din Belgia, Elveția, Franța, R. F. a Germaniei, Olanda și Luxemburg. În a doua zi a concursului, în proba de obstacole 1,50 m, cu baraj la cronometru (83 de concurenți), el a ocupat locul al treilea, după călăreții francezi *Fombelt* și *Durand*.

Zacharias: 2,19 m la înălțime

La Mainz, sportivul vest-german *Thomas Zacharias* a stabilit un nou record al țării sale în proba de săritură în înălțime cu performanța de 2,19 m, iar *Heide Rosendahl* a sărit în lungime 6,81. Pe locul secund — *Ingrid Mickler-Becker* 6,73 m.

★

Întîlnirea triunghiulară de atletism desfășurată la Piacenza (Italia) între selecționatele feminine ale Italiei, Austriei și Elveției s-a încheiat cu următoarele scoruri: *Italia — Austria 70—64* puncte; *Italia — Elveția 71—64* puncte; *Austria — Elveția 67—67* puncte. Performera concursului a fost atleta elvețiană *Meta Antenen*, care a terminat învingătoare în trei probe: 100 m plat — 11,7; 100 m garduri — 13,5 și săritura în lungime — 6,18 m. Alte rezultate: 400 m: *Sykora* (Austria) 53,4; suliță: *Jank* (Austria) 52,00 m.

ÎNCĂ O VICTIMĂ A ȘOSELEI

Cunoscutul trăgător vest-german *Peter von Hohenthal* și-a pierdut viața într-un accident de automobil. Sportivul vest-german a fost cunoscut în lumea trăgătorilor români. El a cîștigat de două ori (în 1966 și 1968) campionatele internaționale de tir ale României, la skeet. În acest an a fost component al echipei R. F. a Germaniei, campioană a Europei la skeet, competiție care a avut loc în București.

VEDETA SĂPTĂMÎNII

JAN TALTS (U.R.S.S.)

FIȘĂ PERSONALĂ

Născut la Tallin, la 19 mai 1944.
Are 106 kg și o înălțime de 1,78 m.
Student la Institutul de cultură fizică Leshaft din Leningrad.
Necăsătorit.
Concurează din 1962.
Campion mondial în 1969 (Varșovia). Campion european și mondial în 1970 la categoria grea. Medalie de argint la J.O. din 1968.
Deține trei recorduri mondiale la categoria grea: 565 kg la total, 200 kg la împins și 215 kg la aruncat.

Jan Talts a fost cu cîțiva ani în urmă omul care prin performanțele sale a uimit lumea. Fiind pînă în 1968 concurent la categoria semigrea (pînă la 90 kg), excelentul sportiv sovietic și-a înscris numele cu litere de aur în istoria recordurilor mondiale la haltere. El a fost primul sportiv la categoria semigrea care a depășit limita celor 500 de kilograme. Din 1968 s-a schimbat regulamentul internațional și s-a introdus categoria supergrea, iar fosta categorie grea a fost limitată între 90 kg și 110 kg. Astfel, Jan Talts a început să concureze la categoria grea în care, într-un interval extrem de scurt, a pulverizat, pur și simplu, majoritatea recordurilor lumii. *Astăzi, cea mai bună performanță a lui Jan Talts este de 565 kg! O performanță uriașă, dacă ne gîndim că în urmă cu numai cîțiva ani, rezultatul era senzațional pentru sportivii care cîntăreau 130—150 kg! (Jabotinski, Vlasov).*

Fără îndoială că Talts are încă mari resurse pentru a îmbunătăți actualul record. La C.E. de la Szombathely, cînd sovieticul totaliza 562,5 kg l-am întrebat ce perspective are de a-și îmbunătăți rezultatele. Modest și sobru, Talts a răspuns: *„Nu fac niciodată pronosticuri. Mă antrenez în continuare cu multă conștiinciozitate și sînt convins că rezultatele nu vor întîrzia să apară."* La trei luni după această discuție, Talts a confirmat cele spuse. Deocamdată, în scurtul interval el și-a îmbunătățit rezultatul la total cu 2,5 kg. Dar pînă la C.M. de anul viitor și pînă la J.O. din 1972, noul record al lui Talts se va apropia cu siguranță de 600 de kilograme.

(I. O.)

PATTISON DIN NOU CAMPION EUROPEAN

Campionatul european de yachting la clasa „Olandezul zburător" s-a încheiat la Arenys de Mar (Spania) cu victoria sportivului englez *Pattison*. Învingătorul a totalizat în șase regate 21 de p, fiind urmat de *Hunter* (R. D. Germană) — 33,7 p, *Massone* (Italia) — 37 p, *Jurgen* (R. D. Germană) — 49,4 p, *Schwarz* (R. F. a Germaniei) — 52 p etc.

Ultima regată a fost cîștigată de *Pattison*.

TELEX

În campionatul european de hochei pe iarbă echipa Irlandei a învins cu scorul de 2—0 reprezentativa Cehoslovaciei, iar selecționata Olandei a terminat la egalitate: 0—0 cu formația Danemarcei.

■

Concursul internațional de automobilism (formula 3) desfășurat pe circuitul de la Thruxton (Anglia) a fost cîștigat de scoțianul Gerry Birrell care, la volanul unei mașini „Brabham", a parcurs 150 km în 55:50,8 (medie orară de 151,250 km).

■

Într-un meci, contînd pentru campionatul unional de hochei pe gheață, echipa Dinamo Moscova a obținut o surprinzătoare victorie cu scorul de 4—1 (1—1, 1—0, 2—0) în fața formației campioane T.S.K.A. Moscova.

■

Cursa ciclistă internațională desfășurată la Linz (R. F. a Germaniei) s-a încheiat cu victoria rutierului olandez Harry Steevens care a parcurs 102 km în 2h 34:03.

NICI ÎN 1971 NU VOM AVEA UN CAMPIONAT MONDIAL DE NATAȚIE

Congresul F.I.N.A. și-a încheiat lucrările la Tunis. Conducătorii înaltului for al natației mondiale au rămas și de data aceasta la ideile lor conservatoare, respingînd sistematic orice inițiativă de a înmulți confruntările internaționale ale sportivilor. Astfel, deși mai multe voci prezente au susținut organizarea, în 1971, a unor campionate mondiale la înot, polo și sărituri, făcînd propuneri concrete, conducătorii F.I.N.A. au cerut asemenea garanții materiale țărilor dispuse să organizeze prima ediție, încît acestea, și-au retras una după alta candidaturile. Iar discuțiile în această privință au fost amînate pentru următorul congres de la München (1972). Nici ideea organizării unei întreceri între selecționatele Europei și Americii nu a găsit mai multă înțelegere. Și, astfel, campionii piscinelor vor trebui să se mulțumească și pe mai departe cu întrecerile din cadrul J.O. sau a campionatelor continentale, care se organizează o dată la 4 ani. Ceea ce, trebuie să recunoaștem, este mult prea puțin pentru acest sport de largă circulație mondială.

ION TRIPȘA ȘI ECHIPA ROMÂNIEI — CAMPIONI BALCANICI

(Urmare din pag. 1)

medaliile la individual și pe cea de aur la echipe. NOUL CAMPION BALCANIC ESTE ION TRIPȘA. Cifrele nu sînt faimoase, dar comportarea reprezentanților noștri, față de cele amintite, poate primi calificativul bine.

Dacă succesul pistolarilor era oarecum firesc, evoluția pușcașilor juniori ridica semne de întrebare. Ei au risipit însă toate îndoielile, dominînd cu autoritate la individual, ca și la echipe. **ȘTEFAN SAFTA a cîștigat detașat, iar MARINA VASILIU și ILIE CODREANU au înscris și ei rezultate merituoase.**

Senioarele n-au trecut însă examenul. Clasamente slabe la echipe și individual. Veronica Stroe s-a prezentat mai aproape de valoarea ei, dar Melania Petrescu și Ana Goreti, trăgătoare cu punctaje în jurul a 586—590 p, abia au înregistrat de data aceasta 582 p, ceea ce e mult prea puțin, comparativ, pe plan internațional. Țintașele noastre se mai pot reabilita în parte. Ocazia le-o oferă proba de miercuri: armă standard 3x20 f. În aceeași zi este programată și întrecerea de la pistol liber, unde România va fi reprezentată de **Gavrilă Maghiar, Lucian Giușcă, Virgil Atanasiu și Dan Iuga.**

Pînă atunci, așteptăm rezultatele de la armă liberă calibru redus 3x40 f, probă care — în momentul convorbirii telefonice — este încă în curs de desfășurare, în timp ce membrii comisiei de calcul, înarmați cu gabarite și cu diferite lupe abia așteaptă să-și intre în rol...

Rezultate tehnice: individual — 17 concurenți: **1. ION TRIPȘA (ROMÂNIA) 590 (295+295), 2. Marcel Roșca (România) 589 (294+295), 3. Dan Iuga (România) 588 (293+295),** 4. Denev (Bulgaria) 585, **5. Virgil Atanasiu (România) 584,** 6. Todorov (Bulgaria) 584,... 11. Lucian Giușcă (România) 578... 14. Gavrilă Maghiar (România) 575. Echipe: **1. ROMÂNIA 2 351 (Atanasiu, Iuga, Tripșa, Roșca),** 2. Bulgaria 2329, 3. Grecia 2309.

-ultimele știri-ultimele rezultate-ultimele știri-ultimele rezultate-

LA HANDBAL FEMININ

CONFECȚIA BUCUREȘTI — EMPOR ROSTOCK 10-10 (5-6)

Sezonul internațional de toamnă în handbal s-a inaugurat ieri după amiază, pe terenul din parcul sportiv Dinamo, printr-un atractiv și interesant meci dintre formațiile feminine **Confecția** și **Empor Rostock. Rezultatul final: 10—10 (5—6),** reflectă în bună măsură raportul de forțe din această întîlnire, în care ambele formații ne-au oferit cu generozitate faze rapide, dinamice, tipice pentru un joc cu mișcă deosebită. Ne-a plăcut vivacitatea cu care a acționat tot timpul echipa Confecția, care dacă nu ar fi ratat două lovituri de la 7 m (ambele prin Matache!) și dacă ar fi tras mai frecvent la poartă, ar fi putut să obțină, poate o victorie la limită. Oaspetele au probat calitățile specifice handbalului din R.D. Germană: multă disciplină tactică, o bună tehnică individuală și o remarcabilă forță de șut. Punctele au fost înscrise de: **Ilie (4), Dincă (3), Matache (2), Serediuc — Confecția, Lück (4), Bews (2), Joncker (2), Schempel, Koch — Empor Rostock.** Corect arbitrajul cuplului bucureștean **P. Cîrligeanu și T. Curelea.**

Astăzi, Empor Rostock întîlnește la Sibiu, echipa locală C.S.M.

ȘI TRAȚANELLI TRAVERSEAZĂ OCEANUL

Primind din partea federației franceze o bursă pentru University of California din Los Angeles, cunoscutul atlet Francois Tracanelli, campion european de juniori la săritura cu prăjina, va traversa Oceanul, urmînd să se pregătească pentru sezonul viitor alături de cei mai buni sportivi de la U.C.L.A.

Frazier — Foster, la 18 noiembrie, pentru titlul mondial

A fost perfectat meciul dintre Joe Frazier — actualul deținător al centurii la categoria grea — și Bob Foster, campion mondial al semigreilor. Cei doi boxeri se vor întîlni la 18 noiembrie în orașul Detroit, în joc fiind titlul suprem la toate categoriile.

Englezul Bedford — 28:06,2 pe 10 000 m!

În cadrul unui concurs de atletism desfășurat la Varșovia, atletul englez Bedford a parcurs distanța de 10 000 m în 28:06,2, timp care constituie un nou record al țării sale și reprezintă în același timp cea mai bună performanță mondială a anului.

Redacția și administrația: str. Vasile Conta nr. 16 | telefoane: centrală 11 10 05, secția corespondenți 11 51 09, Interurban 72 și 286 | telex: sportrom buc. 180. Tiparul: I. P. „Informația", București 40368

PROLETARI DIN TOATE ȚĂRILE, UNIȚI-VĂ!

sportul

ZIAR AL CONSILIULUI NAȚIONAL PENTRU EDUCAȚIE FIZICĂ ȘI SPORT

ANUL XXVI — Nr. 1032 (6466) 4 PAGINI 30 BANI Joi 24 septembrie 1970

C.M. DE SCRIMĂ DE LA ANKARA

FLORETISTELE ROMÂNIEI —MEDALII DE ARGINT

De la stînga la dreapta: *Ileana Drimbă, Olga Orban Szabo, Maria Vicol, Ana Ene, Ecaterina Iencic Stahl*

ANKARA, 23 (prin telefon, de la trimisul nostru special). Pentru calificarea în semifinale, echipa de floretă a României a susținut un foarte strîns meci cu selecționata Franței. Scorul a alternat, pe rînd, în favoarea ambelor reprezentative, dar în final victoria a revenit româncelor care s-au calificat astfel în finală. Iată rezultatele:

Ileana Drimbă—Brigitte Gapais 4—2, Ecaterina Iencic-Stahl—Maria Chantal Depretis-Demaille 4—3, Yoceland—Vicol 4—3, Rousselet-Ceretti — Olga Szabo 4—3; Demaille—Drimbă 4—2, Gapais—Vicol 4—3, Stahl—Ceretti 4—1, Yoceland—Szabo

Sebastian BONIFACIU

(Continuare în pag. a 4-a)

IUGOSLAVIA – MAREA FAVORITĂ A CAMPIONATULUI BALCANIC DE BASCHET

● „Vom încerca valorificarea jucătorilor experimentați", declară antrenorul Al. Popescu ● Kolokithas exclus din lotul Greciei!

Ieri dimineață, în sala Floreasca, a avut loc ultimul antrenament al lotului care ne va reprezenta țara, începînd de vineri, la cea de a XII-a Balcaniadă de baschet masculin. Erau prezenți toți cei 12 jucători, precum și antrenorii Al. Popescu și P. Vasiliu și dr. T. Minescu. Din primul moment ne-am interesat de gradul de pregătire a' celor patru sportivi neintroduși zilele trecute în selecționata țării (Albu, Savu, Diaconescu și Dragomirescu), deoarece programul lor de antrenament a fost, în mod firesc, diferit de cel al celorlalți membri ai lotului. Răspunsul antrenorului principal, Al. Popescu, a fost îmbucurător: **„Cei patru s-au prezentat cu un grad de antrenament ridicat, fapt normal dacă ținem seama că ei s-au pregătit la club în vederea reluării diviziei A (cei de la Dinamo) și participării la un turneu internațional în Cehoslovacia (Savu, de la Steaua). Mai mult chiar, deoarece repre-**

(Continuare în pag. a 2-a)

BILANȚUL MECIURILOR DIRECTE CU VIITORII NOȘTRI ADVERSARI

ROMÂNIA — IUGOSLAVIA
27 5 0 22 1 752 — 1 976

În ultimele partide, desfășurate în 1969, Iugoslavia a învins, la Haarlem, în Olanda (calificări pentru „europene") cu 69—55, iar la Salonic (J.B. 1969), cu 83—78 după prelungiri.

ROMÂNIA — BULGARIA
30 13 0 17 1 790 — 1 874

În ultimul meci, România a învins, la Salonic (J.B. 1969), cu 75—63.

ROMÂNIA — GRECIA
16 11 0 5 1 212 — 1 120

Echipele și-au împărțit victoriile anul trecut: la Salonic (J.B.) au învins grecii cu 80—65, iar la Caserta (C.E.) au cîștigat românii cu 87—81.

În absența lui Kolokithas, gigantul Trontzos (2,13 m) este cel mai valoros jucător al reprezentativei Greciei. Iată-l la antrenamentul susținut ieri în sala Floreasca.

Foto: A. NEAGU

REÎNTÎLNIRE SEMNIFICATIVĂ

Ieri după amiază ne-am întîlnit cu elita fotbalului românesc. Da. Fără exagerare. **Elită.** Tot ceea ce avem mai bun, tot ceea ce acolo departe, în Mexic, și de acolo pe căile misterioase ale televiziunii, a arătat lumii că în România se depun eforturi pentru a se clădi un fotbal modern, de valoare și circulație internațională. De atunci au trecut trei luni, dar ecoul replicii jucătorilor noștri la Guadalajara persistă.

Ce plăcut este să auzi la Paris pe Zagallo, întîlnit întîmplător, în escala lui de la Londra la Rio, vorbindu-ți elogios despre fotbaliștii români; să notezi în trenul spre Rotterdam, regretul lui Georges Boulogne că echipa lui, Franța, n-a fost în Mexic, dar că s-a bucurat sincer de evoluția echipei României; să afli că antrenorul Feijenoordului, Happel, împins de surpriza pe care i-au făcut-o românii la Guadalajara, unde a fost prezent, a venit de două ori în România să vadă pe U.T.A., iar noi l-am „scăpat"! Și am mai putea relata asemenea păreri externe despre **epopeea Guadalajara,** însă ne rezumăm la cele de mai sus și remarcăm, cu deosebită satisfacție, primirea călduroasă pe care cei 15 000 de spectatori au făcut-o ieri echipei naționale. Dar și modul activ, apropiat de recital, în care fotbaliștii, indiferent de comportarea Admirei,au răspuns afecțiunii spectatorilor, care se transmitea parcă vizibil din tribune în terenul de joc, a fost admirabil.

Primirea afectuoasă făcută de public echipei naționale este semnificativă pentru aprecierea generală dată participării fotbalului nostru la Guadalajara. **Această bună apreciere devine un element esențial, încurajator, pentru viitoarea atmosferă de lucru a lotului reprezentativ de fotbal.**

Ieri, pe stadionul Republicii, am retrăit momentele de satisfacție din turneul de astă iarnă din Brazilia, cînd **Neagu** și **Dumitru** au apărut în echipa națională ca viitori titulari, datorită **prizei** imediate făcute la omogenitatea reprezentativei. Așa a fost ieri și cu **Tătaru** și cu **Florian Dumitrescu,** încît acum, spre deosebire de trecutul apropiat, **începe o mare concurență pentru ocuparea unui post în echipa națională.** Va trebui deci ca **toți fotbaliștii noștri de mare talent SĂ ÎNCEAPĂ SĂ MUNCEASCĂ** dacă vor voi să se numere printre **cei unsprezece** care să aibă onoarea să li se cînte, la noi, sau peste țări și mări, imnul României, atunci cînd vor intra pe stadioane.

Și am mai văzut ieri cîțiva tineri, care, în ciuda neomogenității lor la prima întîlnire în **echipa de tineret,** vor fi peste doi-trei ani aproape sigur în echipa României. Să ne bucurăm că **din urmă vin jucători tineri valoroși,** mai mulți decît pînă în prezent.

Ne-ar fi plăcut să-i vedem pe acești tineri jucînd cu Admira Viena, echipă mai lejeră, mai dezinvoltă, decît puternica echipă bulgară Vrața Botev, formație ale cărei aplomb, tenacitate și cheag tehnic și tactic s-ar fi potrivit mai bine echipei naționale. Dar acum este tîrziu. Și așa cum a fost s-a dovedit plăcut și promițător.

Aurel C. NEAGU

LOTURILE NAȚIONALE DE FOTBAL LA ORA VERIFICĂRILOR

Tătaru — excelent în jocul de ieri — șutează periculos la poartă

LOTUL „A"—ADMIRA ENERGIE 4-0 (2-0)

UN APLAUDAT GALOP DE SĂNĂTATE...

Spre satisfacția celor aproximativ 15 000 de spectatori prezenți ieri la prima partidă-test, din sezonul de toamnă, a lotului reprezentativ, cele 90 de minute de joc au oferit un meci-spectacol, bogat în faze frumoase și goluri. Fiind foarte sinceri, vom recunoaște că vioara întîi a spectacolului a fost echipa română, dar nu este mai puțin adevărat că cea de-a doua vioară s-a văzut obligată să cînte în surdină... Partener de o deplină sportivitate și de o vădită eleganță, echipa vieneză Admira n-a pus probleme de o reală dificultate selecționabililor români.

Judecată în acest context, evoluția lotului român nu poate furniza date decisive, deși se pare că jocul lotului oferă cîteva criterii noi de apreciere.

Operînd un decupaj într-un film de joc foarte bogat în faze de atac *(de remarcat că jucătorii lotului au trimis 41 de șuturi la poartă, soldate cu 4 goluri și trei bare — min. 45 Neagu, min. 51 Ene și min. 88 Domide),* vom nota marea spectaculozitate a golurilor, unul mai frumos ca celălalt. *Min 16 — Tătaru îl deschide „printre" pe Dumitrache, care înaintează cîțiva pași și trimite pe lîngă portarul Fleschmann, ieșit la blocaj: 1—0. Min. 29 — cursă Nunweiller, centrare impecabilă, „zbor" Dumitrache, lovitură de cap și mingea în-*

Marius POPESCU

(Continuare în pag. a 3-a)

La primele teste...

La o săptămînă după remarcabilele lor evoluții în Cupele europene, cluburile cele mai reprezentative ale fotbalului nostru, la ora actuală, **U.T.A., Dinamo București, Steaua** etc. și-au trimis jucătorii — selecționabili la loturi pentru a fi supuși unor prime verificări absolut necesare abordării, în bune condițiuni, a apropiatului sezon internațional, oficial, la nivel de echipe naționale.

★

Firește, dintre cele trei formații reprezentative — **A, olimpică** și **de tineret** — în centrul atenției s-a situat evoluția **TRICOLORILOR** lui **Angelo Niculescu** și **Titus Ozon.** Împreună cu aceștia, am asistat la un test reușit, selecționabilii A (cu două nume noi în formație: **Vigu** și **Florian Dumitrescu**), manifestînd multă poftă de joc și obținînd victoria cu 4—0 (2—0) în dauna cunoscutei formații austriece, **ADMIRA VIENA.**

Dar mai presus de rezultatul final, mai puțin concludent în condițiile replicii oferite, ieri de Admira, **trebuie reținut, ca un fapt pozitiv, jocul cursiv, curat, de ținută, al tricolorilor care, evoluînd într-o notă de remarcabilă seriozitate pe tot parcursul celor 90 de minute, au creat numeroase faze de fotbal autentic,** răsplătite cu aplauze de un public receptiv atașat, entuziast. Consecință firească a acestei maniere de joc, toate cele patru goluri au fost obținute din faze „lucrate", țesute ingenios, în viteză.

★

Tot o victorie ni se semnalează și de la Pitești, unde OLIMPICII au întrecut cu 2—1 (2—0) formația maghiară de divizia A, DUNAUJVAROS. Deși la prima ieșire în această **„formulă-mozaic"** (un mic nucleu de trei jucători sînt de la Farul, în rest avem 8 fotbaliști de la tot atîtea echipe), lotul olimpic a părut destul de omogen, pornind tare din start, și înscriind două goluri în 15 minute. În continuare, însă, atacurile fotbaliștilor români s-au lovit de zidul de netrecut alcătuit de apărătorii oaspeți care, pentru a evita o înfrîngere la scor, s-au închis ermetic în defensivă și bazîndu-și riposta ofensivă numai pe contraatacuri. Cînd, după pauză adversarul a redus din scor, olimpicii au apăsat din nou pe accelerator și au creat o serie de ocazii, pe care le-au ratat, însă, cu seninătate. Să spe-

G. NICOLAESCU

(Continuare în pag. a 3-a)

O inițiativă a Secției Sport a C.C. al U.T.C.

1971 – ANUL ATLETIC ÎN LICEE ȘI ȘCOLI PROFESIONALE

Cîteva sugestii pentru Ministerul Învățămîntului și federația de specialitate

CSABA DOSA unul din elementele valoroase descoperite cu prilejul competițiilor școlare

În ultima vreme — și îndeosebi în acest an — atletismului i s-a acordat un tot mai larg credit, pe măsura importanței sale, ca disciplină cu o influență pozitivă, multilaterală, asupra potențialului biologic al tineretului. Ne amintim, de pildă, că în plină vacanță de vară Consiliul Național al Organizației Pionierilor a lansat inițiativa declarării anului de învățămînt 1970/71 drept AN ATLETIC AL ȘCOLILOR GENERALE, AL „CRAVATELOR ROȘII".

Acum, iată, o *inițiativă asemănătoare, destinată să extindă și să generalizeze — eventual — acțiunea C.N.O.P., este lansată de către Secția Sport a C.C. al U.T.C., care DECLARĂ ANUL 1971 CA AN ATLETIC ÎN LICEE ȘI ȘCOLI PROFESIONALE.*

Inițiativa se înscrie într-o suită de acțiuni menite să dezvolte gustul școlarilor noștri pentru atletism *(Crosul de toamnă al elevilor; Crosul tineretului; Cupa ziarului „Scînteia tineretului",* ce se va acorda județului care organizează cele mai multe concursuri atletice și mobilizează cel mai mare număr de elevi la fazele pe școală și pe localități; *Concursul de ștafete al elevilor* și *Pentatlonul atletic școlar).*

Anul atletic organizat la nivelul liceelor și școlilor profesionale reprezintă o modalitate (și, desigur, o invitație) de a fi programate cît mai multe concursuri pe clasă și școală, ÎN PRIMUL RÎND, pentru stabilirea campionilor pe probe. Ar fi PENTRU ÎNTÎIA OARĂ în istoria sportului școlar cînd s-ar realiza un asemenea obiectiv important, o „carte de vizită" în atletism, așa cum există, de

(Continuare în pag. a 2-a)

Viitoarele C. M. de handbal:

OLANDA: FEMEI, ÎN 1971
R. D. GERMANĂ: BĂRBAȚI, ÎN 1974

Cu prilejul Congresului F.I.H., care a avut loc recent la Madrid, au fost stabilite țările care vor organiza viitoarele ediții ale campionatelor mondiale de handbal. Astfel, întrecerea feminină se va desfășura între 10 și 18 decembrie 1971 în Olanda, iar competiția masculină va fi găzduită — în 1974 — de R. D. Germană.

ECHIPELE DE GIMNASTICĂ ALE JAPONIEI LA BUCUREȘTI!

CAMPIONI MONDIALI ȘI OLIMPICI VOR EVOLUA ÎN SALA FLOREASCA

În baza bunelor relații existente între federațiile de gimnastică din România și Japonia, **forul nipon de specialitate s-a adresat celui român cu propunerea ca înaintea campionatelor mondiale de la Ljubljana, echipele reprezentative ale Japoniei să efectueze un schimb de experiență cu gimnaștii români.** Ca urmare a răspunsului favorabil al federației noastre de specialitate, FEDERAȚIA JAPONEZĂ A CONFIRMAT SOSIREA LA BUCUREȘTI, CU ECHIPA FEMININĂ ȘI CEA MASCULINĂ, PENTRU DATA DE 10 OCTOMBRIE

Dar, nu numai gimnaștii români vor beneficia de prezența în Capitală a renumiților gimnaști japonezi, deținători a numeroase titluri de campioni mondiali și olimpici. S-a căzut de acord ca, **pe timpul șederii în București, echipele de gimnastică ale Japoniei să apară în fața publicului iubitor al acestui sport. Este vorba de** UN SPECTACOL DEMONSTRATIV, CE URMEAZĂ SĂ AIBĂ LOC ÎN PRIMELE ZILE ALE CELEI DE A DOUA DECADE A LUNII OCTOMBRIE (data precisă urmează a fi fixată în raport de programul competițional al acelei perioade), în cadrul căruia vor apare și echipele naționale ale României.

Iată componența lotului masculin japonez: **Takuji Hayata, Akinori Nakayama** (campion mondial la sol și bară în 1966, campion olimpic la inele, paralele și bară în 1968), **Takeshi Kato** (medalie de bronz la sol la J.O. din 1968, medalie de argint la sărituri la C.M. din 1966), **Eizo Kenmotsu** (medalie de bronz la bară la J.O. din 1968, cîștigător al premondialelor din Iugoslavia — 1969), **Mitsuo Tsukahara, Fumio Honma, Shigeru Kasamutsu**; lotul feminin cuprinde pe următoarele gimnaste: **Kayoko Hashiguchi, Miyuki Matsuhisa, Chieko Oda, Mitsuko Mizukava, Ioko Nagao, Kazue Hanyu, Ioko Murakami.**

TRANSMISIUNILE SPORTIVE LA TELEVIZIUNE

Secția sportivă a televiziunii ne-a comunicat programul de mai jos al transmisiilor de fotbal (jocuri din campionat și internaționale) și baschet, Campionatul Balcanic masculin.

VINERI — 25 SEPTEMBRIE

18.55 BASCHET: Campionatul balcanic masculin: ROMÂNIA — IUGOSLAVIA (repriza a II-a). Transmisie directă de la Sala Floreasca.

SÎMBĂTĂ — 26 SEPTEMBRIE

15.15 FOTBAL: RAPID — UTA (Divizia națională A). Transmisie directă de la Stadionul Republicii.

20.15 BASCHET. Campionatul Balcanic ROMÂNIA — BULGARIA (repriza a II-a). Transmisie directă de la Sala Floreasca.

23.15 FOTBAL: FEIJENOORD — UTA (rezumat filmat primit de la Rotterdam).

DUMINICĂ — 27 SEPTEMBRIE

13.30 FOTBAL. Aspecte din ultima parte a meciului: **POLITEHNICA TIMIȘOARA — CRIȘUL ORADEA** (Divizia B) și partida **CFR TIMIȘOARA — DINAMO BUCUREȘTI** (Divizia A). Transmisie directă de la Timișoara.

17.30 FOTBAL: UNGARIA — AUSTRIA (repriza a II-a). Transmisie directă de la Budapesta.

18.45 BASCHET: Campionatul Balcanic: BULGARIA — IUGOSLAVIA (repriza a II-a). Transmisie directă de la Sala Floreasca.

MIERCURI — 30 SEPTEMBRIE

15.10 FOTBAL: UTA — FEIJENOORD ROTTERDAM (Cupa campionilor europeni). Transmisie directă de la Arad.

23.00 FOTBAL: STEAUA — KARPATI LVOV, repriza a II-a (Cupa cupelor). Înregistrare.

Comentatorii acestor transmisii vor fi: Gabriel Bădescu și Valentin Albulescu (BASCHET). Constantin Diamantopol, Marius Popescu, Gheorghe Ola, Cristian Țopescu, Radu Urziceanu și Călin Antonescu (FOTBAL).

LA CRAIOVA, ATLETISMUL ARE NEVOIE DE SPRIJIN

ACTIVITATE, DOAR 6 LUNI PE AN? TALENTE MULTE, ÎMPLINIRI PUȚINE

Craiova este astăzi un mare și puternic centru industrial, un oraș care își schimbă mereu înfățișarea, își schimbă mereu înfățișarea, croindu-și haine pe măsura impetuoasei dezvoltări generale pe care o trăiește. **Un centru universitar cu 10 facultăți și peste 4 000 de studenți, care începe să aibă tradiții proprii. De asemenea, peste 30 000 de elevi învață la Craiova în cele 6 licee teoretice, 7 licee de specialitate, 10 școli profesionale, 22 școli generale și 3 școli speciale.** Se poate vorbi, deci, despre Craiova ca despre **un mare oraș școală, de O CETATE A TINERETULUI.** Dar **dacă vorbim de o cetate a tineretului nu-i oare normal să vorbim și de una a sportului?** Fără îndoială, ea există. **O echipă de fotbal cu faimă, un campion mondial** în sportul pe care îl făcea și Gruia lui Novac (luptătorul **Gh. Berceanu**), **cîțiva campioni balcanici** (printre care și junioara **Natalia Andrei**, o mare speranță a semifondului feminin), **echipe divizionare de baschet, volei, handbal, iată** — spicuind doar — **cîteva realizări care ne îndreptățesc să afirmăm că SE ÎNFIRIPĂ O TRADIȚIE SPORTIVĂ LA CRAIOVA.** Rămîne să vedem însă dacă sportul este la nivelul celorlalte domenii de activitate, să vedem, mai ales, dacă și atletismul beneficiază de climatul marilor innoiri craiovene.

O vizită la Craiova și o discuție cu cîțiva dintre cei ce lucrează direct pe stadioane, străduindu-se să sădească în gusturile tinerilor sportul și în special atletismul, ne-a dat prilejul unor constatări care lasă mult loc pentru mai bine.

Pentru început, profesorul **Aurel Danes,** metodist al CJEFS, ne-a arătat, cu cifre și nume, cîteva realizări care dovedesc preocuparea permanentă pentru atletism a profesorilor de educație fizică din Craiova. De altfel, 20 dintre ei sînt specializați în această disciplină. Din păcate, doar jumătate lucrează efectiv în cadrul școlilor și doar trei și în afara lor, la clubul **Electroputere** sau la asociația **Rovine,** unde se află singurele secții de atletism **(cea a Universității — care ar trebui să fie prima — are mai mult o existență formală, numărînd doar 4 atleți!).**

Deci, baza atletismului craiovean o constituie școlile. Trecînd, însă, la concretizarea stratistică a activității atletice din afara orelor de educație fizică, căutînd să aflăm numărul celor care participă cu regularitate la antrenamente, făcînd astfel o pregătire continuă, singura gengratoare de rezultate înalte, **am avut surpriza de a nu putea înregistra decît circa 170 de școlari atleți.** Rezultă de aici că **doar unul din două sute de elevi și studenți craioveni practică atletismul, ceea ce — trebuie să recunoaștem — este foarte, foarte puțin.**

Cu toate acestea, de aici s-au ridicat **Virginia Bonci, Sanda Grosu, Argentina Menis, Natalia Andrei** și alți tineri care dovedesc prin performanțele lor marele rezervor de talente pe care îl reprezintă școlarii craioveni. Profesorii **Constantin Păcurariu, Mihai Nistor** și **Ștefan Popescu au ținut să sublinieze, în mod special, calitățile deosebite pentru atletism ale școlarilor olteni, calități care nu pot fi valorificate suficient din cauza condițiilor în care elevii și profesorii sînt nevoiți să lucreze.**

Iată, pe scurt, de ce numărul performerilor de valoare națională este redus și de ce Craiova, care a ridicat și continuă să ridice juniori talentați, nu a ajuns încă să aibă nici un atlet senior pe cea mai înaltă treaptă a podiumului, la campionatele naționale.

● **ȘCOLILE, INCLUSIV ȘCOLILE SPORTIVE DE ELEVI ȘI LICEUL CU PROGRAM DE EDUCAȚIE FIZICĂ, NU AU BAZE PROPRII.** Pentru sezonul de vară este folosit în condiții bune stadionul Central al orașului, bază modernă, bine utilată, care corespunde nevoilor. Chiria lui este, însă, destul de ridicată și pune probleme secției de atletism a clubului **Electroputere. Oricum, stadionul rezolvă problema practicării atletismului în lunile de vară. IARNA, ATLEȚII RĂMÎN ÎNSĂ FĂRĂ ACOPERIȘ.** În condiții cu totul improprii, activitatea continuă, dar rezumată la exerciții de pregătire fizică generală, ceea ce este foarte puțin pentru a se putea ajunge la performanțe înalte.

● La terminarea școlilor, cei mai buni atleți părăsesc Craiova, secția de la Universitate neasigurîndu-le o continuare a activității în sportul pe care l-au îndrăgit.

● **ACTIVITATEA COMPETIȚIONALĂ ESTE SLABĂ** și, cu excepția celor care ajung rapid la performanțe ridicate, **tinerii atleți nu au o țintă precisă în pregătire, mai ales de la desființarea diviziei B,** care a lăsat un gol resimțit mult la Craiova.

S-ar mai putea adăuga și alte cauze. Dar ele nu sînt determinante ca această lipsă de posibilități de **A ASIGURA CONTINUITATEA ÎN PREGĂTIRE, FĂRĂ DE CARE NU SE POATE AJUNGE LA PERFORMANȚE VALOROASE.**

Iată, deci, **problema nr. 1 a atletismului craiovean.** Cum poate fi ea rezolvată? **Credem că municipiul are suficiente posibilități, mai ales că** — pentru moment — **atleții și profesorii lor nu se gîndesc decît la un perete care să închidă un spațiu sub tribuna stadionului Tineretului, ca să nu-i mai ningă.**

Sîntem convinși că o bază pentru antrenamentele de iarnă și activizarea secției Universității ar face să renască și entuziasmul unor profesori-antrenori care, nevăzîndu-și răsplătită cu rezultate munca, se mulțumesc astăzi să-și satisfacă doar obligațiile strict didactice. Dar, mai ales, ar fi un neprețuit ajutor pentru cei care nu au abandonat și continuă să lucreze, sperînd că, în sfîrșit, i se vor crea și atletismului condiții optime de dezvoltare.

Gh. EPURAN

1971 — ANUL ATLETIC ÎN LICEE

(Urmare din pag. 1)

altfel, în școli la alte diferite jocuri sportive — fotbal, volei, baschet și handbal.

Principala obligație pentru materializarea acestei frumoase și binevenite inițiative revine evident asociațiilor sportive școlare. Sub îndrumarea directorilor și cu sprijinul nemijlocit al organizațiilor U.T.C., al profesorilor de educație fizică, se va putea întocmi de către consiliile asociațiilor sportive *un calendar al concursurilor atletice, în mod riguros, pe clase, în zile și la ore cît mai convenabile elevilor, urmărindu-se astfel o prezență masivă la întreceri. Și tot asociațiilor sportive le revine sarcina pregătirii prealabile a condițiilor necesare desfășurării acestor concursuri, fie îngrijindu-se de amenajarea sau reamenajarea unor spații existente, fie căutînd soluții pentru a le asigura, eventual, PRIN INTERMEDIUL UNOR CLUBURI SPORTIVE CU O BUNĂ BAZĂ MATERIALĂ.* Aceste aspecte — calendarul concursurilor atletice pe clase, și asigurarea unui minim necesar desfășurării întrecerilor — trebuie să se afle, în principal, în atenția consiliilor asociațiilor sportive din școli, de ele depinzînd de fapt succesul acțiunii. Așteptăm, de aceea, din partea consiliilor asociațiilor sportive, ca și din partea factorilor cu răspundere din licee și școli profesionale, să trateze cu multă seriozitate această acțiune, să-și aducă o contribuție corespunzătoare la reușita ei.

Ceva mai mult. *ANUL ATLETIC ȘCOLAR AR PUTEA CONSTITUI ȘI UN MIJLOC DE STIMULARE A INTERESULUI ELEVILOR PENTRU „CERCURILE OLIMPICE", o altă inițiativă importantă aparținînd Ministerului Învățămîntului. În acest context am sugera inițiatorilor SĂ STUDIEZE POSIBILITATEA MODIFICĂRII ACTUALELOR NORME, MAI ALES CELE REFERITOARE LA GRADELE I ȘI II, PENTRU CA ELE SĂ DEVINĂ ȘI MAI ACCESIBILE MARII MASE A ELEVILOR. Ar fi o modalitate binevenită de revitalizare a „Cercurilor Olimpice" aflate acum în cel de-al 4-lea an de existență.*

La fel, n-ar fi lipsit de interes ca federația de resort să organizeze, în orașele și municipiile cu un mare număr de școli, concursuri atletice demonstrative, cu participarea unor componenți ai loturilor naționale de juniori — băieți și fete — și alături de ei elevi care manifestă frumoase posibilități. Și într-un caz și într-altul s-ar face o reușită propagandă pentru atletism în rîndurile tineretului studios.

— BOX —

BUCUREȘTI — BELGRAD

Programat inițial la începutul lunii octombrie, meciul de box dintre selecționatele de juniori ale orașelor București și Belgrad va avea loc mîine, întrucît oaspeții au sosit marți în Capitală. Gala va începe la ora 18 și se va disputa în sala Casei de cultură a sectorului 4 (str. Turturele).

ȘOIMII SIBIU — SELECȚIONATA MORAVIA

Prima întîlnire internațională de box din acest an, la Sibiu, o va susține echipa de juniori a Școlii sportive „ȘOIMII", care va întîlni astă-seară pe terenul Luceafărul, **selecționata regiunii** Moravia (Cehoslovacia). **Revanșa meciului va avea loc sîmbătă.**

— VOLEI —

SUCCESE ALE ELEVILOR ȘCOLII SPORTIVE NR. 1 ÎN POLONIA

În turneul întreprins în Polonia, echipele de volei ale Școlii sportive nr. 1 București au avut o frumoasă comportare. Băieții au învins reprezentativa de juniori a orașului Tomașov cu 3—2 și pe L.K.S. Lodz cu 3—0, pierzînd la Spolem Lodz (seniori) cu 3—2, în timp ce fetele au cîștigat cu 3—0 întîlnirea cu L.K.S. Lodz (j) și cu 3—1 partidele susținute cu reprezentativele de juniori ale orașelor Tomașov și Lodz, fiind învinse de senioarele de la L.K.S. Lodz.

LĂSAȚI-MĂ SINGUR LA TELEVIZOR!

Duminică, la prima transmisie în direct a mult cîntatului cuplaj bucureștean, Televiziunea a făcut o excelentă propagandă pentru tramvaiele și taxiurile care se deplasează la stadion, pentru stadionul „23 August" însuși. Regia și operatorii au ținut să ne convingă de marele adevăr că nicăieri nu e mai bine să vezi un meci de fotbal decît pe stadion. Au ținut morțiș să ne convingă și au reușit cu brio. E rîndul Federației și al cluburilor să mulțumească studioului și aș fi dezamăgit dacă aceste mulțumiri vor întîrzia să se exprime.

Pentru că de mult n-am văzut o transmisie de fotbal mai boantă, mai calpă și mai neglijentă. De mult n-am văzut emisie mai lenevă, mai neinspirată în montaj. Cred că s-a bătut recordul de rateuri în cadraj. De nenumărate ori, pe teren se trăgea la poartă și noi nu știam dacă mingea a nimerit ținta. Faze întregi rămîneau neterminate. Lovituri libere nu știai de unde plecau și unde ajungeau. Portarii plonjau, dar habar n-aveai de unde venise mingea, cine șutase. Camerele nu aveau nici o putere de previziune asupra jocului. Așteptam ca reporterul să ne spună cum s-a încheiat faza, de parcă am fi stat precum puștii odinioară, la gaura gardului, unde unul mai ochios și mai privilegiat ne povestea ce se întîmplă pe teren, nouă, nevăzătorilor. Adaug lipsa totală de relief uman.

La atletism, Topescu cere regiei să urmărească pe cutărescu și regia îl ascultă cît de cît. În fotbal, joc colectiv, nimeni nu cere nimic regiei și atunci regia de ce să se obosească? Toți jucătorii sînt o apă și un pămînt, 22 de oameni dau cu piciorul în minge,

nici unul nu joacă mai bine — dar, în schimb, avem transmisie în direct și rezultatul la timp! Mare realizare! A trebuit Răducanu să facă o partidă care pur și simplu ieșea din cadru, „sărea din pagină", bună și pentru orbi ca să priceapă cine-i cel mai bun portar al României, azi — a trebuit Tamango să joace la nemurire, ca să văd ceea ce aparatul nu catadicsea să ne spună. O dată măcar nu s-a dus aparatul, din „proprie inițiativă", spre eroul cuplajului, să ni-l portretizeze între două faze fără interes. Și au fost deajunse faze fără interes, urmăriile, ce-i drept, cu insistență. Din jocul la centru, nu se pierde nimic. E mai comod, mai odihnitor. Viața grea începe la 16 metri, în careu. Acolo-i o cazmă să urmărești un șut peste poartă și e preferabil să urmărești îndelung un puști care fuge cu mingea s-o dea portarului pentru a o plasa în colțul careului mic...

Nu mai discut despre moartea reluărilor. Care reluări? Nu mai avem reluări. Se aude prin oraș că tehnicianul care răspundea de ele a plecat la radio și de aia nu mai are ursul coadă. Zvonuri sau nu — asta e: **nu mai avem reluări de faze importante, de goluri. Ofsaiduri dubioase nu mai avem cum să le judecăm. Goluri strălucite mor în clipa repunerii balonului la centru. Combinații extraordinare — adio!** În schimb, avem totul în direct, asta da.

Dacă vreți să mă ascultați, duceți-vă la stadion, în cazul că doriți să vedeți fotbal, bun, rău, dar fotbal. S-ar putea să vă apar ca un odios demagog, tocmai un telecronicar să vă dea asemenea sfaturi — dar vă repet: lăsați telecronicarii la televizoare, luați drumul stadionului, acolo șutul e șut, Răducanu e Răducanu, meciul — meci, ratarea — ratare... Și pe urmă, ce plăcută e întoarcerea... Mai o bere, mai un „mic", la două pahare de vorbă. Iar cînd o fi frumos la televizor — vă spun eu!

BELPHEGOR

— CICLISM —

TH. PUTERITY — CAMPION LA URMĂRIRE INDIVIDUALĂ

Desfășurată în aceeași atmosferă — aer tare, totală indiferență a publicului — reuniunea de ieri a campionatelor naționale de ciclism pe pistă a fost, totuși, mai interesantă. Fără îndoială, contribuția principală a avut-o caracteristica probei de urmărire individuală care, punînd față în față adversarii, face competiția mai dinamică, mai palpitantă. Rezultatele au continuat însă să fie de valoare medie, nesemnificative pe plan internațional.

La startul seriilor s-au prezentat pe velodromul Dinamo, la ora 16, cei 12 concurenți, selecționați pe baza performanțelor obținute în acest sezon. *Th. Puterity (Steaua)* și-a anunțat pretențiile la primul loc chiar din prima sa evoluție. Obținînd 5:10,9 în compania dîrzului său adversar *M. Ioniță (Dinamo)*, concurent pe care avea să-l mai întîlnească în finală, el s-a instalat în fruntea participanților ca mare favorit. Ioniță, abia păsit în rîndul seniorilor, realizase 5:13,9. Al treilea timp al zilei l-a reușit *Emil Rusu (Dinamo)* — cel pe care toată lumea îl vedea campion. Cu 5:16,3, în seria cu M. Rîndașu (Metalul Plopeni) — 5:23,9, el își diminuase evident șansele. Există și o scuză: Em. Rusu, recordmenul țării în proba de 4 000 m, a concurat bolnav. În celelalte serii s-au înregistrat următoarele rezultate: C. Gonțea (Steaua) 5:23,0 — Al. Sofronie (Dinamo) 5:18,2; D. Nemțeanu (Steaua) 5:22,4 — P. Dolofan (Steaua) 5:35,4; C. Tănase (Steaua) 5:30,0 — P. Drăgan (Voința) 5:29,8; Șt. Ene (Steaua) 5:38,6 — Fr. Gera (Metalul Plopeni) 5:28,8. Pe baza rezultatelor, obținute în aceste serii contratimp, au fost selecționați primii 4 pentru semifinale. Puterity l-a învins cu siguranță pe Sofronie: 5:14,8 — 5:21,1. *În a doua semifinală, o mare surpriză: Marin Ioniță l-a depășit, după o luptă acerbă și un final în care recordmenul a avut o puternică revenire, pe Emil Rusu! 5:11,5 pentru Ioniță, 5:12,5 pentru Rusu. Așadar, Emil Rusu a fost eliminat din lupta pentru titlu.*

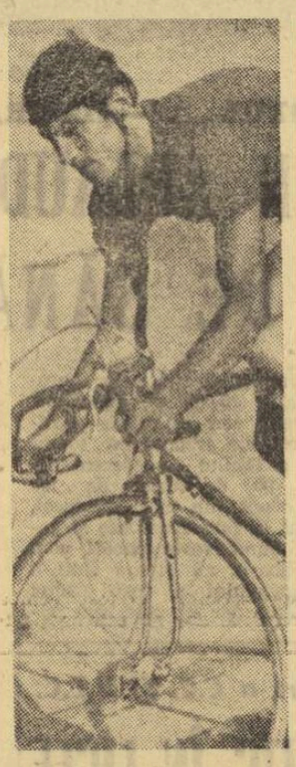

TH. PUTERITY

În finala pentru locurile 3—4, Al. Sofronie — fără veleități, intrînd în concurs după participarea la o cursă cu adițiune de puncte... — a fost ajuns din urmă după 7 ture de Emil Rusu, dîndu-i colegului său de club satisfacția de a obține medalia de bronz. În finala mare, cea pentru locurile 1—2, Th. Puterity a muncit mult, nu atît pentru a-l întrece pe Ioniță (pe care îl conducea copios după primele ture), cît pentru a obține un rezultat mai bun decît în serii. Lucrul acesta i-a reușit, cronometrele indicînd 5:09,9. Ioniță a realizat 5:20,5. Iată clasamentul final: 1. *TH. PUTERITY (STEAUA)* campion al României, 2. *M. Ioniță (Dinamo)*; *3. Emil Rusu (Dinamo)*; 4. Al. Sofronie (Dinamo).

Astăzi este zi de pauză. Mîine după amiază încep de la ora 16, finalele la urmărire pe echipe.

Hristache NAUM

— CĂLĂRIE —

Campionatele naționale

LUPTĂ STRÎNSĂ PENTRU CUCERIREA TITLURILOR

Proba de obstacole nr. 2, rezervată juniorilor de 16 ani a clarificat într-o oarecare măsură problema primului loc, lăsînd însă deschisă lupta pentru celelalte două poziții fruntașe. **Nicolae Gheorghe** (C. S. Petrolul) cu **Aprod** a reușit să-și păstreze locul întîi ocupat după prima zi. El a acumulat trei puncte, datorită faptului că în baraj a înregistrat un timp mai slab cu două zecimi de secundă decît **Dania Popescu** (Steaua) cu **Pipăruș,** cîștigătoarea probei. Învingînd ieri, Dania Popescu a făcut un salt mare în clasament: de pe locul zece pe doi, fiind secondată la un punct diferență de Nicolae Gheorghe cu Bicaz și Victor Conțiu (A.S.A. Cluj) cu Trubadur. Iată, de altfel, clasamentul probei: **D. Popescu** cu **Pipăruș** 1 p (39,0 s), **N. Gheorghe** cu **Aprod** 2 p (39,2 s), **Marius Burtea** (C.S.M. Sibiu) cu **Ghinion** 3 p (40,9 s). Clasamentul după două zile este următorul: **N. Gheorghe** cu **Aprod** 3 p, **D. Popescu** cu **Pipăruș** 11 p, **N. Gheorghe** cu **Bicaz** și **V. Conțiu** cu **Trubadur** 12 p.

La fete, proba nr. 2 a produs o regrupare în clasament, în așa fel, încît doar după ultima zi se va putea spune cu certitudine cine va îmbrăca tricoul de campioană. **Edith Wermescher** (C.S.M. Sibiu) cu **Strop** a avut o evoluție cu multe erori ceea ce i-a atras 22½ p penalizare și... locul 8. În schimb s-a prezentat mult mai bine cu **Gica** (după prima zi pe locul patru) menținîndu-se, totuși, la conducere. **Elena Danacu** (Dinamo) cu **Jac** a trecut de pe locul trei pe doi, în timp de **Irina Ciocmata** (Steaua) cu **Vinovat** a retrogradat cu un loc. Au mai făcut salturi în clasament **Manuela Firșirotu** (Centrul căl. Buc.) cu **Arcaș** și **Viorica Matyas** (A.S.A. Cluj) cu **Titan.** Clasamentul probei: **M. Firșirotu** cu **Arcaș** 1 p, **E. Wermescher** cu **Gica** 2 p, **V. Matyas** cu **Titan.** După două zile: **E. Wermescher** cu **Gica** 6 p, **E. Danacu** cu **Jac, V. Matyas** cu **Titan, M. Firșirotu** cu **Arcaș** 8 p, **E. Wermescher** cu **Strop, I. Ciocmata** cu **Vinovat** 9 p.

Ca și la fete și la seniori — categoria semigrea, lupta pentru primul loc rămîne deschisă. **Constantin Vlad** (Dinamo) **cu Spirt** n-a reușit să încheie parcursul fără penalizare, terminînd pe locul 5 și fiind, astfel, egalat de **Anghel Donescu** (Steaua) cu **Păunaș.** Cea mai bună comportare a avut-o însă **Oscar Recer** (Dinamo). El a impresionat prin siguranță, la ambele apariții cu **Sondor** și cu **Vifor.** De altfel, O. Recer a fost singurul călăreț care a participat la baraj, pe rînd cu cei doi cai. Rezultatul probei **O. Recer** cu **Sondor** 1 p, **O. Recer** cu **Vifor** 2 p, **Cornel Ilin** (Steaua) cu **Viteaz** 3 p. După două zile: **C. Vlad** cu **Spirt** și **A. Donescu** cu **Păunaș** 6 p, **O. Recer** cu **Sondor** 7 p, **C. Ilin** cu **Viteaz** 8 p.

Emanuel FÂNTÂNEANU

— PENTATLON MODERN —

ALBERT COVACI (Mureșul Tg. Mureș) ÎNVINGĂTOR ÎN PROBA DE NATAȚIE

Așa cum anticipam, proba de natație din cadrul finalei campionatului național de pentatlon modern nu a adus nici o surpriză de proporții. Liderul clasamentului individual, **Ivan Banet,** a făcut o cursă bună, terminînd pe locul a III-lea în această probă, cu 996 p. Aceasta îi dă posibilitatea să abordeze relaxat ultimul obstacol, crosul, cîștigarea titlului de campion constituind pentru el o simplă formalitate. Natația a revenit unui sportiv din provincie, **ADALBERT COVACI** (Mureșul Tg. Mureș) **cu un rezultat remarcabil: 3:33,0 — 1 168 p.** De subliniat că pe locul II s-a clasat orădeanul **Romeo Roșcu** (Crișul) cu 3:53,8 — 1 004 p, sportiv în vîrstă de numai 15 ani! Pe celelalte locuri s-au clasat la natație: **Gh. Dumitru** (Steaua II) 4:00,0 — 952 p, **Gh. Rolie** (C.F.R. Timișoara I) 4:00,5 — 948 p, **Dumitru Spîrlea** (Steaua I) 4:02,5 — 932 p. **Pe echipe, proba a revenit formației CRIȘUL ORADEA** cu 2 670 p, urmată de C.F.R. Timișoara I — 2 632p și Steaua I — 2 521 p.

După patru probe, **la individual conduce Banet cu 4012 p,** urmat la distanțe apreciabile de trei sportivi ai clubului Steaua (dar care nu mai pot amenința poziția de lider a timișoreanului): **Spîrlea** — 3 712 p, **Cosmescu** — 3 507 p, **Zamfir** — 3 276 p, **Gh. Dumitru** 2834 p și **Cristian Toma** (C.S.M. Sibiu) — 2 768 p. Pe echipe: **STEAUA I** — 10 496 p, C.F.R. Timișoara I — 8 212 p, C.S.M. Sibiu — 7 728 p, Steaua II — 6 646 p, Crișul Oradea — 4 420 p.

Azi, în pădurea de la Căjugăreni, ultima probă a campionatului — crosul.

— MOTO —

ÎN DEZACORD CU ATMOSFERA CONCURSULUI

Etapa a doua a campionatului republican de viteză pe circuit a reunit 84 de concurenți din principalele centre ale țării, oferind miilor de spectatori ploieșteni un reușit spectacol motociclist. Din păcate, însă, pe fundalul frumoaselor întreceri au existat unele aspecte negative, în dezacord cu atmosfera generală a concursului. Dar să concretizăm.

Numărul participanților putea depăși cifra menționată, dacă o serie de alergători n-ar fi manifestat dezinteres față de pregătirea propriilor mașini. Astfel, la revizia tehnică, *oficialii au descoperit la mașinile mai multor sportivi frîne neactive, roți necentrate, cauciucuri șterse și alte asemenea defecțiuni pentru care nu au fost admiși la start. Iată cum nepăsarea s-a răzbunat crunt, irosindu-se bani cu transportul motoarelor, iar piloții acestora apărînd la Ploiești în postură de simpli turiști.*

Alți concurenți care au reușit să treacă prin comisia de control *au fost,* apoi, *prinși cu... mîța în sac.* Fiind contestat de unul dintre adversarii săi, *Vasile Solomon* (Motorul Baia Mare), *cîștigătorul cursei la clasa 500 cmc, a recunoscut că mașina sa depășește limita de capacitate, fapt pentru care a fost descalificat.* Delegatul asociației sportive U.R.A. — Satu Mare a înscris concurenți la clasele 70 cmc, 175 cmc și 500 cmc, însă *în realitate conta doar pe un sportiv,* care a luat startul în ultimele două probe. Cum *regulamentul campionatului național exclude din concurs cluburile și asociațiile care n-au reprezentanți și la clasa motoretelor românești, IOSIF POP, a fost eliminat din clasamentele respective.* Este desigur neplăcut să vrei și să nu poți alerga *din cauza conducerii asociației care nu se îngrijește, deși are în inventar două motorete Carpați, să promoveze cadre tinere.* Dar, Iosif Pop a greșit duminică de două ori. O dată pentru că deși cunoștea clauza din regulament a ignorat-o și, în al doilea rînd, pentru că atunci cînd *a fost anunțat că este considerat în afară de concurs, a adus injurii organizatorilor și, ostentativ, și-a rupt în văzul tuturor carnetul de legitimare.*

Pentru a se pune capăt unor astfel de manifestări, credem că faptele trebuie judecate corespunzător gravității lor.

Iată CLASAMENTELE GENERALE, după două etape: **70 cmc** 1. M. DINESCU (Energia Cîmpina) 12 p, 2—3. Tr. Macarie (Met. Buc.), C. Boboescu (Poiana Cîmpina) 8 p; **125 cmc:** 1. A. SCHULER (Steaua) 14 p, 2. M. Wetzler (C.S.M. Reșița) 10 p, 3. T. Popa (Met. Buc.) 9 p; **175 cmc:** 1. D. VASILESCU (Met. Buc.) 12 p, 2—4. Tr. Macarie, Fl. Ștefan (Loc. Ploiești), N. Felea (C.S.O. Galați) 8 p, **cl. 250 cmc:** 1. V. SZABO (Steaua) 14 p, 2. V. Solomon (Motorul Baia Mare) 9 p, 3. Gh. Ion (Steaua) 8 p; **cl. 350 cmc:** 1. GH. ION 16 p, 2—3. V. Szabo, Fl. Ștefan 10 p; **cl. 500 cmc:** 1. A. SCHULER 12 p, 2. I. Pascotă (Prog. Timișoara) 8 p, 3. I. Timpescu (Prog. Pitești) 6 p; **ataș:** 1. M. DĂNESCU + V. DIȚESCU (Steaua) 16 p, 2. T. Maksai + A. Witlinger (Motorul Baia Mare) 10 p, 3. St. Ciorbaș + I. Ciorbaș (U.R.A. Tg. Mureș) 7 p.

Tr. IOANIȚESCU

Unde mergem

CĂLĂRIE: **Baza hipică din Calea Plevnei,** de la ora 10, campionatele naționale, proba nr. 3 obstacole, juniori, fete, seniori (cat. semigrea).

POPICE: Arena **Voința,** de la ora 13, finalele campionatului republican, individual și perechi — întrecerile juniorilor.

TENIS: Teren **Progresul,** orele **8,15 și 14: campionatele naționale individuale** (categoria I); teren **Steaua** (Ghencea), orele **8,15 și 14:** campionatele naționale (categoria a II-a)

— BASCHET —

IUGOSLAVIA — MAREA FAVORITĂ

(Urmare din pag. 1)

zentativa noastră nu și-a modificat ideea tactică din ultima vreme, ei s-au putut reintegra ușor în jocul echipei. În partidele cele mai dificile, ca aceea cu redutabila selecționată iugoslavă, vom încerca să valorificăm experiența celor reintegrați în echipa națională". În completare, vom arăta că meciurile de verificare, susținute marți seara în compania Rapidului și miercuri cu Steaua, s-au dovedit utile, contribuind la închegarea formației române.

KOLOKITHAS A RĂMAS LA ATENA!

Tot ieri am asistat și la primul antrenament al selecționatei Greciei, pregătită de Fedon Matheo, binecunoscut publicului bucureștean de la evoluțiile din anii trecuți ale actualilor oaspeți. Spre surprinderea noastră, am remarcat absența lui Kolokithas, cel mai bun jucător grec și coșgeter al ultimelor ediții ale „europenelor". Lămurirea ne-a venit prompt din partea antrenorului Matheo: **„Kolokithas și Goumas au fost excluși în ultimul moment din lot, deoarece, în ajunul deplasării spre București au lipsit noaptea de la hotel, venind spre dimineață. În locul lor au făcut deplasarea Katsafados, Sismanidis și Christoforou. În aceste condiții, misiunea echipei va fi mai dificilă, dar... nu am avut încotro. Fără disciplină nu se poate concepe un lot reprezentativ."**

ȘASE DINTRE CAMPIONII MONDIALI EVOLUEAZĂ LA BUCUREȘTI

Marea favorită a turneului balcanic este, fără îndoială, echipa Iugoslaviei, actuala campioană mondială. Antrenorul **Ranko Zeravica** va aduce la București o formație mult întinerită față de cea care a evoluat în luna mai la Ljubljana, cuprinzînd 11 dintre cei 12 baschetbaliști ce au reprezentat Iugoslavia (clasată pe locul IV) la Universiada de la Torino. Adică: Jelovac, Knezevici, Zivkovici, Karati, Kapicici, Kotarac, Solman, Rukavina, Cermak, Simonovici și Bizjak, **cărora li se adaugă** Nikola Plecas. Dintre aceștia, **Jelovac, Kapicici, Solman, Plecas, Cermak** și Simonovici, eroul meciului Iugoslavia — S.U.A., care a decis, la Ljubljana, victoria gazdelor, au făcut parte din echipa campioană mondială.

REZULTATELE DIVIZIEI B

Rezultatele etapei a II-a a diviziei B: **MASCULIN, seria I:** Steagul roșu Brașov — Voința Zalău 72—43 (41—19), Știința Mediaș — Voința Tg. Mureș 67—51 (35—22), Crișul Oradea — Știința Petroșani 90—55 (48—25), Utilajul Timișoara — „U" Craiova 57—43 (29—27), Constructorul Arad — Comerțul Tg. Mureș 64—60 (29—40); **seria a II-a:** Voința București — Politehnica Iași 55—50 (33—24), Academia Militară — A.S.A. Bacău 103—51 (53—20), Comerțul Tîrgoviște — Constructorul Iași 52—56 (28—24), Știința Sf. Gheorghe — „U" București 42—64 (15—35); **FEMININ, seria I:** „U" Craiova — „U" Cluj 29—26 (20—13), Voința Oradea — „U" Timișoara 61—67 (25—29, 50—30), Medicina Timișoara — Voința Tg. Mureș 50—61 (28—27), Foresta Arad — Știința Sf. Gheorghe 37—40 (10—27); **seria a II-a:** I.E.F.S. II — Politehnica Brașov 57—58 (34—22), Medicina București — Voința Constanța 43—59 (18—26), Progresul București — „U" București 49—45 (28—18), Arhitectura București — Pedagogic Galați 59—19 (35—12), „U" Iași — Rapid II București 75—58 (34—19).

Rezultatele ne-au fost comunicate de corespondenții: I. Enc, C. Crețu, Gh. Nicolăiță, P. Dumitrescu, Gh. Briotă, I. Ghișa, Z. Risnoveanu, N. Pastramagiu, I. Boitos, M. Avanu, D. Diaconescu și **F. Simion.**

— RUGBY —

AZI LA AURILLAC, AL DOILEA MECI AL RUGBYȘTILOR ROMÂNI

Localitatea Aurillac găzduiește, astăzi după-amiază, cel de-al doilea meci din cadrul turneului pe care îl întreprinde în Franța reprezentativa secundă de rugby a României. Întîlnirea se anunță foarte dificilă datorită pe de o parte unor indisponibilități intervenite în lot (Dinu, Giugiuc) iar pe de altă parte faptului că XV-le advers este la fel de valoros ca și cel de la Bourg en Bresse.

Antrenorul principal al echipei, *P. Cosmănescu,* ne-a comunicat telefonic următoarea formulă de echipă: *Durbac — Suciu, Budică, Braga, Teleașă — V. Marinescu — Pop, Dărăban, Miclescu — Veluda, Șerban — Baciu, Gh. Mircea, Iorgulescu.*

Francezii vor utiliza formația: *Terrissé — De Matos, Pecune, Paparil, Destruelle — Romeu, Barrau — Lassoujade, Combeuil, Boffelli — Boisson, Safin — Rougerie, Fleury, Paparemborde.*

SCORURI, SURPRIZE, PRONOSTICURI ȘI NU NUMAI ATÎT...

Trei zile petrecute în ambianța specifică sportului alb, la Progresul, ne-au oferit și alte subiecte de comentariu decît cele legate strict de evoluțiile de scor, în întrecerea pentru titlurile naționale.

Privim astfel, cu destulă amărăciune, puținul spor pe care-l au inițiativele, mai vechi sau mai noi, de a ridica primul nostru stadion de tenis la nivelul unor cerințe firești. Aceleași terenuri proaste, necorespunzătoare, care stau în calea unui tenis de calitate. Aceeași lipsă de grijă gospodărească pentru ca această bază sportivă să arate cum se cuvine în zile de competiție, care se cer sărbătorești.

Ne gîndim la aspecte de amănunt, care nu pretind niscaiva investiții deosebite. La vechea tribună a Tenis-clubului de pe vremuri, pe care se mai pot monta cîteva gradene de lemn sau plastic, ca să nu fii obligat să stai direct pe beton în aceste după-amieze de toamnă rece. La băncile răzlețe care mai existau acum un an pe la terenurile laterale, iar acum au dispărut cu totul. La atmosfera ce domnește la bufetul din cabană, care nu seamănă de loc — ca eleganță și decență — celei impuse unui club de sport.

Și ne mai gîndim că peste cîteva zile, tot aci vom avea campionatele internaționale, cu cîțiva oaspeți sportivi de seamă, veniți de peste hotare. Îi vom primi în același cadru, puțin îmbietor, foarte puțin adecvat unei manifestări de prestigiu.

Este păcat. Mai ales că acei spectatori, puțini la număr, care mai vin la Progresul, n-ar trebui să regrete că au rămas credincioși tenisului. Avem jucători buni, iar spectacolul ce-l pot oferi este de prim ordin. Nu numai Năstase sau Mărmureanu și Dron sînt de urmărit, ci și cei ce le urmează în ierarhia națională. Așa va fi desigur azi, la jucarea sferturilor de finală de simplu feminin (dimineața) și masculin (după-amiaza), care promit partide deosebit de interesante.

— TENIS —

Pe scurt, despre întîlnirile de ieri, din rîndul cărora nu lipsesc surprizele. Așa este înfrîngerea Ecaterinei Roșianu în fața tinerei Valeria Balaj (Steaua), la scorul de 9—7, 6—0.

REZULTATE: simplu fete, tur preliminar: Ioana Bădin — Lucia Tănăsescu 4—6, 7—5, 6—3; Virginia Ruzici — Florica Butoi 7—5, 6—4. Turul I: Vera Rado — Mariana Simionescu 6—3, 7—5; Eleonora Dumitrescu — Virginia Ruzici 6—3, 7—5; Agneta Kun — Ioana Bădin 6—2, 6—0. Dublu băieți, turul I: Hărădău, Sotiriu — Ovici, Nemeș 6—1, 6—1, 3—6, 6—3, 6—1; Kerekes, T. Marcu — Horvath, Baia 7—5, 2—6, 6—2, 5—7, 6—1; C. Dumitrescu, Boaghe — Nemeth, Mocanu 2—6, 8—6, 6—3, 9—7; Dron, V. Marcu — Stan, Spătaru 6—2, 6—4, 6—3; Nagy, Somogyi — Mita, Fodor 6—4, 6—4, 6—4; Rusu, Suto — P. Dumitrescu, Navrotki 5—7, 6—1, 6—0, 6—4; Santei, Mureșan — Komoroczi, Boldor 6—3, 2—6, 6—4, 6—3; Turul II: Năstase, Mărmureanu — Hărădău, Sotiriu 6—4, 6—2, 6—4; C. Dumitrescu, Boaghe — Kerekes, T. Marcu 9—7, 0—6, 6—1, 6—0; Dron, V. Marcu — Nagy, Somogyi 6—2, 7—5, 6—3; Santei, Mureșan — Rusu, Suto 4—6, 6—2, 6—3, 2—6, 6—2. Dublu fete, turul I: Trifu, Butoi — Dudaș, Breda 6—1, 6—3; Dîbar, Kun — Tănăsescu, Rado 6—2, 6—1. Dublu mixt, turul I: Kun, Năstase — Breda, Horvath 7—5, 6—4; Dîbar, Dron — Dudaș, Ovici 6—3, 6—2; Balaj, Mărmureanu — Rado, Spătaru 6—3, 6—1; Boboc, Mureșan — Tănăsescu, Komoroczi 6—4, 6—1; Takacs, Nemeș — Roșianu, Rusu 6—3, 6—1.

Radu VOIA

— FOTBAL —

LOTUL DE TINERET — BOTEV VRAȚA 1-4 (1-1)

DE VINĂ SÎNT NUMAI FUNDAȘII CENTRALI ?

Și această acțiune ofensivă a jucătorilor noștri (în tricouri albe) va fi stopată de fotbaliștii bulgari. (Fază din meciul Lotul de tineret — Botev Vrața)

Stadionul Republicii, teren excelent, **timp** foarte bun, **spectatori : circa 10 000. Au înscris :** G. KAMENOV (min. 21 și 55), RAIKOV (min. 50), PATEROV (min. 84) și, respectiv, MANEA (min. 39).

Raportul șuturilor la poartă : 21—18 ; raportul de cornere : 11—5.

LOTUL DE TINERET : Moldovan 6 (min. 51 Filip 4) — Crețu 7, Olteanu 4 (min. 46 Ciugarin 5), Stoicescu 6, Codrea 7, Ștefănescu 6, Beldeanu 8, Bălan 4 (min. 40 R. Ionescu 5), O. Ionescu 5 (min. 30 Petreanu 4), D. Georgescu 7, Manea 6.

BOTEV VRAȚA : Iotov — Penkov, Tenov, Iordanov, Koțev, P. Kamenov, G. Kamenov (min. 68 Botavcinski), Paterov, Raikov, Anghelov, Djarov (min. 46 Petkov).

A arbitrat : V. DUMITRESCU, ajutat la linie de C. Manusaride și E. Martin.

Dacă la o primă verificare, unde, desigur, primează caracterul de trial, nu puteam pretinde formației reprezentative de tineret omogenitate, antrenorii pot emite, în schimb, pretenții ca jucătorii convocați la lot să evolueze, cel puțin, la nivelul arătat la acest început de campionat. Parcurgînd însă lista celor 15 jucători folosiți în partida cu **Botev Vrața**, ajungi la concluzia — de loc îmbucurătoare — că **nici un compartiment n-a funcționat cu randamentul scontat, că în afara fundașilor laterali — CREȚU și CODREA — și a mijlocașului BELDEANU, nici unul dintre „cadeți" nu și-a etalat valoarea presupusă.**

Rememorînd fazele din care echipa de tineret a României a primit cele patru goluri, reiese clar că la toate acestea **cuplul de fundași centrali — indiferent dacă alături de Stoicescu s-a aflat Olteanu sau Ciugarin —, nu s-a sincronizat de fel, noțiunea de dublaj părînd a-i fi chiar străină.** În asemenea condiții i-a fost destul de lesne unui jucător „oportunist" ca **G. Kamenov** să intre nestingherit în posesia balonului (min. 21 și 55), lonul cu un șut plasat pe lîngă **Moldovan**, ieșit în întîmpinare. Extrema **Paterov**, văzînd slăbiciunile axului central al adversarilor (**Codrea** însă, l-a supravegheat bine) s-a infiltrat și el în această zonă a nimănui (min. 84), încheind o simplă formalitate atunci cînd a trimis mingea în plasa lui **Filip**.

Să fie, însă, de vină numai fundașii centrali ? Pe cine au avut aceștia în față, drept perdea de protecție ? Pe Ștefănescu — lent, cărînd neinspirat baloane, rămînînd mereu undeva, departe de faze, pe **Beldeanu** — singurul argint viu al formației, dar care **voind să suplinească carențele țerțetului ofensiv : Bălan (R. Ionescu) — D. Georgescu—Manea, nu mai era util și apărării** și pe **O. Ioneseu** sau **Petreanu — lipsiți de clarviziunea conducătorului de joc.**

Așa încît am primit patru goluri și am înscris unul singur, în min. 39, cînd **Dudu Georgescu**, în singura lui pătrundere decisă, l-a deschis scurt pe **Manea** și **șutul acestuia, venit în plin fuleu, a adus o efemeră egalare.** În rest, din totalul celor 21 de șuturi la poartă, singurele periculoase au fost cele trase de **Crețu, Codrea** și **Beldeanu** (în min. 64 mingea trimisă de ultimul a revenit din bară în brațele lui **Iotov**), mult așteptatele lovituri cu capul ale lui **D. Georgescu** trimițînd mingea numai peste poartă (min. 29, 66, 83).

Echipa Botev Vrața, în prezent lidera campionatului bulgar, a demonstrat soliditate și o coeziune de invidiat. Exact ceea ce a lipsit formației noastre de tineret. De aci și diferența nescontată, de scor.

Paul SLAVESCU

UN APLAUDAT GALOP DE SĂNĂTATE...

(Urmare din pag. 1)

tră direct în pășanjen : 2—0.

În minutul 45 asistăm la o adevărată canonadă la poarta vienezilor, Dumitrache, apoi Neagu (bară) și R. Nunweiller fiind la un pas de un gol virtual.

Golul trei este realizat de Tătaru, care țîșnește la mingea centrată ideal de Sătmăreanu, o „ștergă" perfid cu capul, trimițînd-o pe lîngă Fleschmann, uluit, în plasă. În min. 75, Vigu, urcat în atac, șutează plasat și scorul este ridicat la 4—0.

Repetînd fazele golurilor, cu specificația că numărul lor putea fi cel puțin dublu, să revenim la elementele de joc al căror desen a fost mai pronunțat, permițîndu-ne aprecieri care — repetăm — nu se vor concluzii, limitîndu-se la nivelul constatărilor. *Am notat cu plus fericita dispoziție de atac a jucătorilor noștri, înclinați să-și construiască simplu, rapid, acțiunile.* Percuția lui Dumitrache și Tătaru (foarte inspirat ieri), clarviziunea lui Radu Nunweiller, acroșajul lui Dumitru, sobrietatea și siguranța lui Dinu (promovat căpitan de către... psihologia profesorală a lui *Angelo Niculescu*), jocul avîntat al fundașilor de margine și.. revelația unei extreme autentice — bănuiți, desigur, că ne referim la debutantul *Florian Dumitrescu*, ar fi cam toate „datele" deosebite oferite de evoluția jucătorilor noștri. O notă specială pentru vizibila și permanenta tendință de joc colectiv a tuturor selecționabililor.

A fost frumos, ieri, în amurg, pe Republicii, un *„spectacol de culoare"*, dacă vreți, dar el trebuie privit ca o adevărată repetiție, pentru că la premiera oficială din 11 octombrie (cu Finlanda) va fi mult mai greu ca ieri. Pînă atunci, trebuie multă muncă. Primul pas a fost făcut cu dreptul.

Stadion Republicii, **teren** bun, **timp** frumos, aproximativ 15 000 de spectatori. Șuturi la poartă : 41—8 ; cornere : 5—4. **Au marcat :** DUMITRACHE (min. 16 și 29), TĂTARU (min. 60) și VIGU (min. 75).

LOTUL „A" : Răducanu (min. 46 Adamache) — fără notă, n-au avut ce apăra — Sătmăreanu 8, Lupescu 8, Dinu 9, Vigu 8, Dumitru 9, Nunweiller 9, Neagu 7 (min. 46 Ene Daniel 7), Tătaru 9, Dumitrache 9, Fl. Dumitrescu 8+ (min. 68 Domide).

ADMIRA ENERGIE : Fleischmann — Holata, Rosner, Kozlicek, Kreutz (min. 46 Fullenhals), Nikischer, Zajic, Streif (min. 46 Hriby), Bohm, Latzke, Pribil (min. 64 Leih).

A arbitrat bine brigada C. PETREA — la centru —, ajutat de **M. Bică** și **C. Niculescu.**

Dupăă meci, în vestiare

RUDOLF MATUSKA — conducătorul echipei **Admira Energie — Viena :** „Așa cum ne așteptam, victoria a revenit în mod clar gazdelor. **După jocul arătat, naționala României — face parte din elita fotbalului european.** Mi-au plăcut din echipa dv. toți atacanții și Nunweiller. Înaintașii români practică un fotbal rapid și trag din orice poziție la poartă. Acesta este fotbalul modern ! **După partida de azi, am constatat încă o dată că fotbalul austriac a rămas în urmă.** Linia noastră de mijloc a fost inexistentă. Așa se explică faptul că formația română a dominat copios aproape tot jocul. Noroc de forma bună a portarului, Fleischmann ! Sîntem bucuroși că am scăpat cu 0—4 !".

ANGELO NICULESCU — **antrenorul principal al lotului național :** „Mă bucur că primul joc al echipei naționale a corespuns. Reapariția selecționatei noastre, după o absență de 3 luni, a fost de bun augur. Dacă apărarea n-a fost solicitată, în schimb, înaintașii au avut posibilitatea să desfășoare un joc în viteză, să mențină un ritm viu, eficient. Din acest punct de vedere, meciul și-a atins scopul. O comportare bună au avut Dumitru, Nunweiller, Tătaru și Dumitrache".

ANTON MALATINSKI — antrenorul echipei **Admira Energie—Viena :".** Am apreciat excelenta mobilitate a jucătorilor români, pregătirea fizică și tehnică, bună pentru început de sezon internațional. Mi-au plăcut **Tătaru** și mijlocașii, care au făcut tot jocul, contribuind la „încercuirea" din care timp de aproape 90 de minute nu am putut ieși. Cei doi mijlocași din echipa noastră au fost de nerecunoscut. **Nu pun în discuție victoria (meritată) chiar și la acest scor repurtată de echipa României, dar cred că al patrulea gol a fost marcat după o fază de ofsaid, iar lovitura liberă de la 16 m executată de Admira trebuia să fie penalty, pentrucă faultul a fost comis în careu !"**

TITUS OZON — **antrenorul secund al lotului național :** „Toți jucătorii noștri au luat meciul în serios. Iată de ce testul și-a atins scopul. Scorul nu reflectă îndeajuns superioritatea echipei noastre. Mi-au plăcut **Tătaru** și **Dumitrache**, pentru felul inteligent în care au reușit să se desprindă de adversari".

La primele teste...

(Urmare din pag. 1)

Un nou examen pentru juniori

BUCUREȘTI-BELGRAD LA 4 OCTOMBRIE

După cum ne informează antrenorul federal Constantin Ardeleanu, reprezentativa de juniori va susține — înaintea preliminariilor U.E.F.A. — o nouă partidă de verificare, pe teren propriu, în compania juniorilor iugoslavi.

Întîlnirea se va desfășura la 4 octombrie — SUB TITULATURA BUCUREȘTI — BELGRAD — după toate probabilitățile la București.

răm că, la următorul lor test, elevii antrenorilor **V. Stănescu** și **V. Stănculescu** își vor sincroniza și mai bine intențiile, iar tirul înaintașilor va fi mai precis.

În sfîrșit, la cel de-al treilea eșalon, reprezentativa de tineret n-a ținut pasul cu adversara sa, formația bulgară BOTEV VRAȚA, decît o repriză. Apoi, a primit, cu ușurință un gol, după care, incapabilă de un echilibru nervos, s-a descumpănit vizibil cedînd oaspeților superioritatea pe toate planurile. Oricum, una peste alta, cu excepția lui Beldeanu, Codrea și Crețu, ceilalți n-au putut convinge la acest prim test. Așa încît, concluziile se cuvin a fi trase de **Gh. Ola** și **N. Tătaru**, antrenorii selecționatei de tineret.

Așa a fost în această miercure plină pentru cele trei reprezentative.

LOTUL OLIMPIC — DUNAUJVAROS 2-1 (2-0)

...DAR REZULTATUL NU RESPECTĂ RAPORTUL DE FORȚE

Stadion 1 Mai, **teren** excelent, **timp** frumos, **spectatori** aproximativ 5 000. **Au marcat :** TUFAN (min. 10), TĂNASE (min. 15) și respectiv, CSORGO (min. 75).

Raportul șuturilor la poartă : 24—7 ; raport de cornere : 6—6.

LOTUL OLIMPIC : Suciu 7 (min. 46 Gornea 7) — Cheran 8, Măndoiu 7 (min. 46 Bădin 4), Pojoni 7 (min. 46 Vlad 7), Velea 6 (min. 46 Pop 7), Tănase 8 (min. 46 Angelescu 8), Cojocaru 7 (min. 46 Libardi 7), Grozea 9 (min. 46 Ulfăleanu 7), Tufan 8, Caraman 8, Györfi 8.

DUNAUJVAROS : Papp (min. 46 Aczel), — Formaggini, Kamaras, Cseh, Nagy (min. 46 Boromissza), Somogyi, Simon, Csörgö, Martha (min. 56 Bartoki), Somogyvari, Harangi (min. 46 Kovacs).

A arbitrat foarte bine **GH. LIMONA**, ajutat la linie de **I. Chilibar** și **N. Răileanu.**

PITEȘTI, 23 (**prin telefon, de la trimisul nostru**). — La prima lor evoluție publică în cadrul „campaniei **München 72**", olimpicii au întrecut la limită formația maghiară **Dunaujvaros.** Scorul, însă, nu reflectă ceea ce s-a întîmplat pe gazon, în cele 90 de minute, deoarece aproape în permanență a existat o diferență netă între cele două combatante. **Cea care a avut mai mult inițiativa, a combinat mai mult și mai frumos, a șutat mai precis și mai des a fost echipa olimpică a României.**

În primele 45 de minute „11"-le prezentat de antrenorii **V. Stănescu** și **V. Stănculescu** a dovedit mai multă omogenitate, fiecare jucător a făcut risipă de energie, **realizînd totodată acțiuni care au plăcut prin simplitatea lor.** După schimbările efectuate la pauză, apărarea, solicitată mai des, n-a mai arătat aceeași siguranță ca în prima repriză în rezolvarea situațiilor critice. **Înaintașii, cu toate că au depășit cu destulă ușurință apărarea adversă, au ratat cîteva ocazii din poziții una mai favorabilă decît cealaltă.** Vom aminti doar de situațiile irosite de **Libardi** în min. 68, de **Tufan,** în min. 78 **(de la 5 m în bară!)** și după alte 5 minute, cînd **portarul Aczel era la pămînt, a expediat mingea pe lîngă bară (!).**

Partenerii de astăzi ai olimpicilor au început jocul foarte prudent, cu scopul de a menține cît mai mult timp

TUFAN
...la cîrma olimpicilor
Desen de AL. CLENCIU

scorul alb. De aceea **Kamaras** a stat în permanență în spatele fundașilor, chiar și atunci cînd colegii săi s-au aflat în ofensivă. **Somogyi** și mai apoi **Boromissza** au fost „umbra" lui **Caraman,** iar linia ofensivă a fost formată doar din 3 jucători : **Simon, Martha, Harangi.** Cu toate măsurile de întărire a sistemului defensiv, **apărătorii maghiari au fost depășiți de cîteva ori.**

După pauză, oaspeții au renunțat la tactica folosită în prima repriză și, firesc, aspectul jocului s-a schimbat. Înaintașii lui Dunaujvaros au încercat mai des țința, reușind să reducă din handicap. Dar, în această parte a întîlnirii, linia defensivă s-a arătat vulnerabilă, singurul component al ei care a rezistat asalturilor insistente ale evartetului olimpicilor dovedindu-se **Aczel.**

Și acum iată cum s-au marcat golurile : **min. 10** — Tănase, de la 30 m i-a pasat lui **Tufan,** acesta a mai făcut cîțiva pași și a șutat puternic ; portarul Papp surprins n-a mai putut reține și... 1—0 ; **min. 15 :** la o acțiune în careul lui Dunaujvaros, Caraman l-a servit ca la carte pe **Tănase** și bomba mijlocașului olimpic s-a oprit în poartă : 2—0 ; **min. 75 :** oaspeții au beneficiat de o lovitură liberă de la 20 m de poarta lui Gornea, apărătorii au făcut zid însă **Csörgö** a găsit o fisură și a trimis balonul în plasă, micșorînd astfel la un gol diferența de pe tabela de marcaj. Dar — cum spuneam — scorul nu reflectă raportul de forțe existent pe teren.

Pompiliu VINTILA

MECIURI AMICALE

F. C. ARGEȘ—CHIMIA RM. VÎLCEA 3—1 (2—1)

Întîlnirea amicală dintre F. C. Argeș și divizionara C, Chimia Rm. Vîlcea, a plăcut datorită jocului deschis practicat de ambele echipe. Îmbucurător este faptul că Iancu a început să se integreze în noua sa echipă. Au marcat : Iancu (min. 10 și 72), Radu (min. 34) pentru F. C. Argeș, respectiv, Cicirel (min. 43).

A. FEȚEANU, coresp. principal

PETROLUL PLOIEȘTI—TRACTORUL BRAȘOV 3—2 (2—1)

Acest meci amical, de pregătire, a fost deosebit de atractiv. Au înscris Mircea Dridea (min. 23 și min. 30 — din 11 m), Cotigă (min. 79), respectiv Toia (min. 17) și Oprică (min. 54 — din 11 m).

MIRCEA DRIDEA... REDIVIVUS !

Cunoscutul jucător petrolist Mircea Dridea a renunțat să mai plece în Turcia pentru a activa la un club din această țară. Motivele ? Foarte simple și... sportive : modesta situație în clasament și evoluțiile nesatisfăcătoare ale Petrolului Ploiești. Astfel, Mircea Dridea a hotărît să-și reia activitatea imediat (dovadă și meciul de antrenament cu Tractorul) alături de foștii săi colegi. S-ar putea — în funcție de forma manifestată — ca el să joace chiar duminică, în meciul cu Universitatea Craiova. Firește, știrea a fost primită cu multă satisfacție de publicul ploieștean.

A. VLĂSCEANU, coresp. principal

dintre sute de rapoarte

CÎND VORBESC NERVII, FOTBALUL TACE...

Dintre rapoartele observatorilor federali la meciurile din etapa trecută, *ne-a interesat, în mod special, cel al antrenorului federal Angelo Niculescu, care a urmărit meciul Progresul — Dinamo București*, unde nivelul tehnic al jocului a avut mult de suferit *din cauza faulturilor, obstrucțiilor și a altor încălcări ale regulamentului și eticii sportive*, de către o serie de jucători din ambele echipe. *Consemnînd faptul că s-a jucat dur*, observatorul federal *propune* SĂ FIE AUDIAȚI (N.N. se subînțelege de către comisia centrală de competiții și disciplină) : *Dinu Iordan, Dumbravă, Raksi, Dinu, Dumitrache* și *Deleanu*, care au lăsat jocul pe planul al doilea, întrecîndu-se, în schimb, în a-și plăti polițe, în comiterea de faulturi și atacuri periculoase.

Citind numele celor care vor apare în fața comisiei de disciplină, îl întîlnim pe acel al noii achiziții a Progresului, *Dinu Iordan*. Și aceasta, la numai cîteva zile după ce însuși președintele acestei comisii, *Ștefan Socaciu, condamnase jocul dur pe care îl practicase acest fotbalist în partida cu Steagul roșu*, în special față de Dumitriu II. *Dinu Iordan înțelege* deci *să persevereze pe acest drum, ceea ce reclamă măsuri profilactice eficiente din partea comisiei de disciplină*. Mărturisim că încercăm un sentiment neplăcut, constatînd că doi fotbaliști fruntași, pe care l-am aplaudat în atîtea rînduri, împreună cu mii de iubitori ai fotbalului — este vorba de *Dinu* și *Dumitrache* — nu reușesc să-și stăpînească nervii, recurgînd și ei la acte nesportive. *Dumitrache, de pildă* — notează arbitrul C. Bărbulescu — *l-a lovit pe Raksi, după terminarea meciului !* Chiar dacă acest gest ar fi o replică la unele incorectitudini ale lui Raksi, el n-ar fi, prin aceasta, mai puțin condamnabil. Am surprins, de altfel, în ultimul timp, la Dumitrache *o permanentă stare de irascibilitate*. Am spune, în acest sens, că, dacă ne-a plăcut jocul acestui fotbalist în partida cu P.A.O.K. Salonic, *am avut destule motive să deplîngem, la același jucător, unele izbucniri nesportive*.

Cît privește arbitrajul în partida Progresul — Dinamo București, Angelo Niculescu, exprimîndu-și părerea că el a apreciat fazele de joc conform regulamentului, îi reproșează însă conducătorului partidei, C. Bărbulescu, faptul de a fi lăsat jocul prea liber, *„admițînd unele duritățI"*.

Alți doi observatori federali, *C. Braun* și *Șt. Socaciu*, au socotit necesar să consemneze *atitudinea publicului din Craiova* și, respectiv, *Brașov*.

La Craiova : *„public gălăgios, subiectiv și nesportiv"*. La Brașov : *„spectatori lipsiți de obiectivitate, dominați de local-patriotism"*. Au uitat, oare, craiovenii că în orașul lor a poposit, acum doi ani, „Trofeul Petschowschi" ? Iar brașovenii n-au ambiția să-l cucerească niciodată ?

În încheiere, să reproducem notația pe care a făcut-o arbitrul *Alexandru Alexe*, despre felul cum s-au prezentat cele două echipe, C.F.R. Cluj și Farul : *„În echipament îngrijit, cu numere regulamentar"*.

Nu este un amănunt lipsit de importanță.

Jack BERARIU

5 minute cu Dumitriu II

„AM SIMȚIT PE PIELEA MEA CONSECINȚELE JOCULUI DUR"

A plecat de pe stadion și lumea l-a regretat. A fost așteptat cu nerăbdare și a revenit. Cîți nu duceau dorul fentelor lui, driblingului de balerin al gazonului ? Și iată, „redebutul" în acest an, excelent. Aplauze, note mari. Dar drumul a fost iar întrerupt...

Luni, am vizitat lotul național. Pe o alee a parcului sportiv „23 August" l-am întîlnit pe Dumitriu II. Sosirea lui aici, odată cu selecționabilii, ne-a adus pe buze întrebarea : Bucuros de prima revedere cu lotul național ?

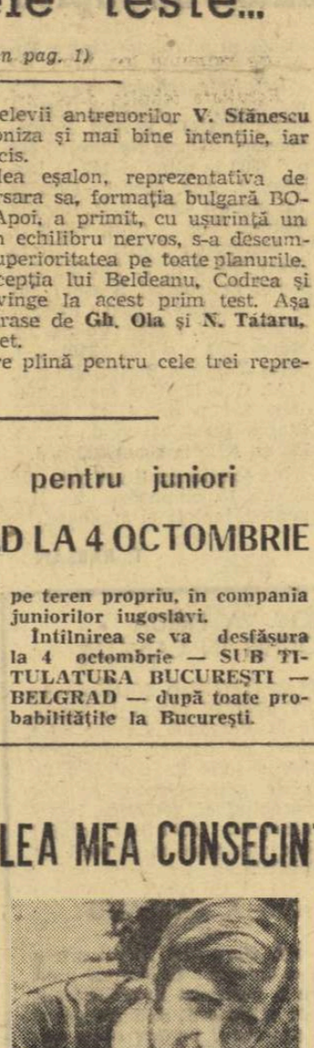

Meciurile trec, urmele crampoanelor... rămîn.
Foto : A. NEAGU

— Prima, într-adevăr, dar nedorită astfel. Cînd am revenit pe stadion, gîndurile-mi zburau și spre echipa națională, visul fiecărui fotbalist care iubește acest sport și vrea să realizeze ceva în viață. Și debutul din acest an mă stimula.

— Unii dintre cronicari te-au propus și pentru lotul reprezentativ.

— Am citit tot ce s-a scris despre mine. Aprecierile m-au răscolit. Dar încă nu e momentul selecționării. Mai am nevoie de un sezon. Atunci, cînd voi fi capabil să alerg, să ajung cu pregătirea fizică la nivelul actualilor atacanți ai naționalei, vreau să revin printre tricolori.

— Care este, totuși, motivul prezenței tale aici ?

— Am venit să mă vadă medicul Dumitru Tomescu, pentru că am fost accidentat. La un amical cu Metrom, un fundaș m-a împins cu mîna pentru a mă deposeda de balon. M-am dezechilibrat și în cădere am simțit cum mi-a trosnit ceva la genunchiul drept. Întindere de ligamente. Ghinion. Și n-a fost singurul. Mă întristez cînd îmi aduc aminte de jocul cu Progresul.

Și Dumitriu își ridică pantalonul și ne arată piciorul drept. Am rămas întristați văzîndu-i fluierul piciorului plin de răni.

— Urmele jocului dur al lui Dinu Iordan. Aceasta a fost — se pare — misiunea lui în acel meci, să nu mă lase să joc, să mă lovească, să mă trimtească. Chiar și cînd nu aveam balonul. Și cînd mă gîndesc că Victor Stănculescu, antrenorul lui Dinu, a fost și antrenorul meu la Rapid ! Atunci, cînd mă lovea cineva, era revoltat. Acum, însă...

— Ce e de făcut ?

— Unii ar fi tentați să spună : Dumitriule, nu mai ține mingea ! Dar fotbalul înseamnă și dribling și fente. Eu, Dobrin, Dumitrache, Domide, sau, în ultimul timp, Iordănescu, am început să fim luați în primire de cîte un jandarm care caută să ne anihileze cu... crampoanele. Am simțit pe pielea mea consecințele jocului dur. Și iată crampoanele și obstrucțiile mă fac să umblu acum prin dispensare în loc să fiu pe gazon ! Dar va trece...

Oare și jocul dur va trece ?

Constantin ALEXE

ANDREI RĂDULESCU OBSERVATOR U.E.F.A. LA MECIUL U.T.A. - FEIJENOORD

La cel de al doilea meci dintre U.T.A. și Feijenoord, care se va disputa miercurea viitoare la Arad, U.E.F.A. a delegat ca observator al său pe Andrei Rădulescu.

LOTO-PRONOSPORT

PARTICIPAȚI LA TRAGEREA LOTO DE MÎINE !

După premiul în valoare de 100 000 lei, obținut de participantul Enache Gh. Ion din Bușteni la tragerea LOTO din 21 august a.c., datorită marilor avantaje oferite participanților (introducerea biletelor fracționate și a reporturilor), iată că, alți doi participanți : **Gheorghe Linte din comuna Berislăvești județul Vîlcea și Vasile Popovici din Petroșani, au realizat, la tragerea LOTO din 11 septembrie a.c., premii de valoare maximă — 100 000 lei** — înscriindu-și, astfel, numele pe tabelul marilor performeri la sistemul LOTO.

Jucînd pe un bilet fracționat combinat acoperit 10%, participantul din Petroșani a beneficiat de avantajul de a alege un autoturism și diferența în bani sau întreg premiul în numerar, în timp ce participantul Gheorghe Linte din com. Berislăvești, jucînd pe variante de 2 lei, a primit întreg premiul în numerar.

După cum se vede, noutățile introduse la LOTO își arată din plin roadele.

Avînd în față asemenea exemple, oricine poate beneficia de avantajele oferite de noutățile introduse, participînd la tragerea LOTO de mîine. Astăzi, ULTIMA ZI pentru procurarea biletelor.

NUMERELE EXTRASE LA CONCURSUL NR. 39 PRONOEXPRES DIN 23 SEPTEMBRIE 1970

EXTRAGEREA I : 39 26 25 34 31 32

FOND DE PREMII : 436.491 lei din care 74.869 lei report la categoria I.

EXTRAGEREA a II-a : 36 14 42 37 1 34 3 7

FOND DE PREMII : 320.432 lei.

Plata premiilor la acest concurs se va face astfel :

În Capitală de la 1 octombrie pînă la 7 noiembrie 1970 ;

În țară de la 5 octombrie pînă la 7 noiembrie 1970.

DE LA I.E.A.B.S.

Biletele pentru jocurile de fotbal Rapid — U.T.A. și Steaua — Dinamo Bacău care vor avea loc pe stadionul Republicii în ziua de 26, respectiv, 27 sept. a.c. s-au pus în vînzare la casele de bilete obișnuite.

Pentru jocul Rapid — U.T.A. sînt valabile biletele cu seria 315, iar pentru jocul Steaua — Dinamo Bacău cele cu seria 28

sportul în lume

CAMPIONATELE MONDIALE DE VOLEI

VICTORII PREȚIOASE PENTRU ECHIPELE ROMÂNIEI

HASKOVO, 23 (prin telefon, de la trimisul nostru special). După patru zile de aprige dispute, în seriile campionatului masculin lucrurile au început să se lămurească. În grupa A, la Sofia, echipa Bulgariei este virtual calificată, iar cea de a doua participantă la turneul final pentru locurile 1—8 se decide joi în partida Iugoslavia—Belgia. În această serie, ni se pare surprinzătoare evoluția slabă a italienilor, cotați drept favoriți alături de gazde. Tot ca o surpriză poate fi considerată ascensiunea belgienilor, pregătiți de Horațiu Nicolau, spre primele opt echipe. Grupa de la Jambol s-a dovedit pînă acum mai puțin teribilă decît se spunea la început. Voleibaliștii brazilieni și nord-americani n-au pus nici un fel de probleme celor trei europene. La Kîrdjali, în grupa D, echipele R.D.G. și U.R.S.S., și ele virtual calificate, și-au disputat marți locul I în grupă și cu asta unul din meciurile turneului final, deoarece rezultatele din serie, înregistrate între echipele calificate, contează și în turneul final. *Voleibaliștii din R.D.G. au obținut victoria în fața campioanei olimpice cu 3—1, lansîndu-se, prin urmare, în lupta pentru medalii.*

Revenind la partida de marți dintre *România și R.P.D. Coreeană*, trebuie să arătăm că voleibaliștii români au făcut un joc foarte bun, la fel ca și în fața Japoniei, însă adversarii nu au mai dat replica oferită de japonezi. De aceea, *s-a văzut clar o diferență valorică în favoarea românilor. Procedeele tehnice utilizate de băieții noștri au fost mai variate și mai sigure.* Am remarcat evoluția bună a trăgătorului *Udișteanu* — pe care se bizuie în general atacul în momentele critice, *Barta* — inteligent și foarte eficace, *Drăgan* — un coordonator de joc cu multă fantezie și stilpul de bază în linia a doua, precum și siguranța pe care o manifestă *Schreiber* — jucătorul care face, în general, preluarea cu precizie matematică și atacă deosebit de variat.

Antrenorul *Gabriel Cherebețiu* a utilizat următoarea formație: *Drăgan (Iorga), Udișteanu (Rauch), Tîrlici, Oros (Stamate), Schreiber, Barta.*

HASKOVO (MASCULIN)
ROMÂNIA—OLANDA 3—0
Azi
ROMÂNIA — VENEZUELA
BURGAS (FEMININ)
ROMÂNIA—POLONIA 3—2
Azi
ROMÂNIA — S.U.A.

Calificarea băieților noștri alături de niponi avea să fie decisă de partida *Olanda—România*. După jocul foarte bun făcut de români în fața coreenilor, echipa noastră pornea favorită, avînd în vedere experiența competițională a tricolorilor, mult mai vastă decît a adversarilor, cît și diferența de valoare care există totuși între cele două formații.

Voleibaliștii noștri au confirmat calculele hîrtiei, învingînd fără drept de apel formația *Olandei*, la capătul unui joc, în care echipa română a fost net superioară tehnic și tactic adversarilor. Scor final: *3—0 (9, 6, 10)* pentru *ROMÂNIA*. Această victorie califică reprezentativa noastră în turneul final pentru locurile 1—8, meciul cu echipa Venezuelei, care are loc joi seara, nemaiputînd constitui un obstacol.

★

Avînd în vedere importanța partidei de la Burgas, ne-am deplasat în cursul zilei în această localitate pentru a asista la meciul **ROMÂNIA — POLONIA.**

Partida care urma să decidă formația calificată alături de R.P.D. Coreeană s-a disputat seara, în fața unui public numeros și electrizat de fazele spectaculoase realizate de ambele echipe. Meciul a început într-o notă de superioritate evidentă a românce lor, care prin atacuri percutante și blocaje ferme, s-au detașat în partea a doua a setului prim, cîștigîndu-l la 5. În setul al doilea polonezele sînt mult mai organizate în apărare și, beneficiind de o primire ireproșabilă, ele atacă necruțător din pase scurte surprinzînd, uneori, nepregătit blocajul nostru și astfel, după un echilibru de început, ele se detașează. În continuare româncele revin, în special prin acțiunile realizate de trăgătoarele **Helga Bogdan** și **Rodica Popa**, dar comit o serie de greșeli, care au dus la victoria polonezelor în set. Următorul a fost cel mai echilibrat și cel mai lung, durînd aproape 40 de minute, caracterizîndu-se prin răsturnări neașteptate de situații. Conduse cu 14—13 jucătoarele noastre s-au impus într-un final dramatic. În cel de-al patrulea set polonezele iau la început conducerea datorită unei activități laborioase în linia a doua, de unde s-au recuperat majoritatea atacurilor noastre, dar româncele organizînd mai bine apărarea la fileu, atacă decisiv prin aceleași **R. Popa** și **H. Bogdan**, cărora li s-au alăturat **G. Popa** și **M. Popescu.** În final fetele au avut de două ori mecibăl, dar au ratat încheierea setului și a partidei. Setul decisiv a fost la discreția româncelor care l-au cîștigat detașat. Scor final: 3—2 (5, —8, 14, —15, 6) pentru ROMÂNIA. Au arbitrat **P. Dușan** (Cehoslovacia) și **H. Sclanski** (R.D.G.).

Alte rezultate: **feminin:** Japonia — Cehoslovacia 3—0, Polonia — S.U.A. 3—2 (!), Ungaria — Brazilia 3—1, U.R.S.S. — Peru 3—0; **masculin:** Polonia — S.U.A. 3—1, Franța — Olanda 3—2 (!), Japonia — Venezuela 3—0, Cuba — Guineea 3—0 (partide disputate marți seara).

Aurelian BREBEANU

Luptătorii iranieni au evoluat la Moscova

La Moscova s-a disputat întîlnirea internațională de lupte libere dintre echipa TSKA Moscova și selecționata Iranului. Luptătorii sovietici au obținut victoria cu scorul de 5½—4½ p.

C.M. de scrimă

(Urmare din pag. 1)

4—3: Vicol—Demaille 4—3, Drimbă—Ceretti 4—2, Szabo—Gapais 4—0, Stahl—Yoceland 4—0; Ceretti—Vicol 4—0, Szabo—Demaille 4—2. Deci, 8—6 pentru România.

Și astfel, ROMÂNIA S-A CALIFICAT ÎN FINALA PROBEI AVÎND —ORICUM— ASIGURATE MEDALIILE DE ARGINT.

Cealaltă finalistă, **echipa Uniunii Sovietice, a avut de susținut o dispută cel puțin la fel de dificilă în compania „4"-ului Ungariei cîștigînd cu 9—6.**

Finala probei feminine de floretă a revenit în cele din urmă echipei Uniunii Sovietice, victorioasă cu scorul de 9—6 asupra sportivelor țării noastre.

Începutul meciului nu lăsa să se întrevadă un asemenea rezultat. Floretistele noastre au luat conducerea cu 2—0 (Szabo—Belova 4—2 și Drimbă—Gorohova 4—3), dar Pascu n-a rezistat la Chirkova (2—4) iar Stahl a pierdut la Zabelina (1—4), astfel că prima manșă s-a încheiat la egalitate: 2—2.

În manșa a II-a, sovieticele au inițiativa și cîștigă prin Belova (4—1 la Drimbă) și Chirkova (4—2) la Szabo), Stahl însă, în asaltul următor, o întrece cu 4—0 pe Gorohova. Cu asaltul Pascu—Zabelina se încheie și această manșă. N-avem șansa de a egala deoarece floretista noastră este de nerecunoscut (0—4). Deci, 5—3 pentru U.R.S.S.

Începe manșa a III-a în care Drimbă ne face să sperăm într-o întoarcere a rezultatului. Ea cîștigă clar la Chirkova, cu 4—1. În următoarele două asalturi, însă, Stahl va pierde la Belova (3—4), iar Szabo la Zabelina (0—4). Pascu, în ultimul asalt al manșei reduce din handicap, cîștigînd la Gorohova, cu 4—2. Manșa ia sfîrșit cu scorul de 7—5 pentru sovietice.

Ultima manșă s-a desfășurat într-o tensiune extremă. Pe planșă, Stahl și Chirkova. Sovietica va cîștiga la limită. Apoi, tot la limită Drimbă, care a fost cea mai bună dintre floretistele țării noastre, termină în avantaj la Zabelina. Este 8—6 pentru sovietice. Momentul hotărîtor al meciului. Avem nevoie de victorie în ultimele două asalturi pentru a ne păstra titlul mondial. Pascu o întîlnește pe Belova, dar nu mai găsește resurse pentru victorie. Pierde cu 1—4 și scorul devine 9—6 pentru floretistele U.R.S.S. Ultimul asalt, Szabo—Gorohova nu se mai trage. Sovieticele sînt noile campioane ale lumii...

Paralel au început întrecerile din cadrul ultimei probe a „mondialelor", CEA DE SPADĂ PE ECHIPE. România face parte din grupa B împreună cu formațiile Ungariei, Poloniei și Iranului, în primul meci, cu Polonia, spadasinii români au trecut pe lîngă o mare victorie, pierzînd în cele din urmă la limită, cu 8—7!

PETRE ȘANDOR — DUBLU CAMPION BALCANIC LA TIR

MANISA, 23 (prin telefon, de la trimisul nostru special). Locuitorii acestui orășel au trăit, marți, un eveniment fericit. Pentru prima oară, după cinci luni, a plouat. E drept, numai vreo trei ore, dar precipitațiile au reprezentat totuși o binefacere. Pămîntul însetat a absorbit apa ca un burete. O dată cu schimbarea vremii, vizibilitatea a scăzut, luminozitatea devenind variabilă, ceea ce a obligat pe concurenții probei maraton, armă liberă calibru redus 3×40 focuri, să se adapteze după împrejurări și să folosească de la caz la caz, alte filtre și cătări. Oscilațiile intervenite în starea timpului nu au putut însă împiedica pe reprezentanții României să iasă învingători la toate pozițiile.

Capul de afiș îl deține multiplul campion al țării, **PETRE ȘANDOR, cîștigător a două titluri balcanice: 3×40 focuri și poziția în picioare.** Dacă s-ar fi întocmit clasament și la poziția culcat, tot el s-ar fi aflat pe primul loc. Constant la un nivel superior, Șandor putea obține un rezultat și mai bun, cu condiția înregistrării unui plus de 5—6 puncte la poziția genunchi (387—388 p), adică așa cum el a demonstrat de atîtea ori că este capabil. **Excelentă cifra lui Șandor la poziția în picioare, 373 p (la 6 puncte de recordul lumii), dar să nu uităm că el este și posesorul unui excepțional rezultat de 382 p!**

Cu minusuri la poziția genunchi (384 p în loc de 388—389 p), **M. Ferecatu** a tras la plafonul cunoscut. La nivelul scontat s-a comportat și **Gh. Vasilescu,** deși el ar putea trece și de 1140 p. Cotat ca un trăgător bun la culcat (peste 590 p) și genunchi, Gh. Sicorschi n-a prea confirmat, iar la picioare, cifra este mediocră (354 p). Cu toate că a obținut medalia de bronz la poziția în picioare, St. Caban s-a situat, în general, pe linia evoluției mai modeste din acest an, fiind departe de rezultatele lui frecvente de peste 1150 p din 1969.

Inexplicabil de slabă comportarea lui St. Tamaș — la poziția culcat și 3×40 f. Bun la genunchi (medalia de aur), Tamaș este considerat mare specialist la proba de culcat. Aici el nu a dat însă satisfacție, iar din cauza unei tehnici incomplete la poziția în picioare (acum 347 p față de 360—366 p cît ar fi normal), țintașul arădean suportă uneori un handicap greu de recuperat la 3×40 f.

Ar fi nedrept să încheiem comentariul pe marginea acestei clasice probe fără a sublinia valoarea tînărului țintaș bulgar Liubomir Jalamov, cel care a talonat continuu pe sportivii români. El și-a adjudecat de altfel trei medalii de argint, arătîndu-se ca un competitor deosebit de redutabil.

REZULTATE. **Armă liberă calibru redus, poziția în picioare:** 1. PETRE ȘANDOR (ROMÂNIA) 373 p — **campion balcanic,** 2. Jalamov (Bulgaria) 366 p, 3. **Caban (R) 364 p,** 4. **Ferecatu (R) 360 p,** 5. Koen (B) 359 p, 6. Epifanic (Iugoslavia) 357 p (93).... 8. Vasilescu (R) 357 p (86); 10. Sicorschi (R) 354 p, 13. Tamaș (R) 347 p; **poziția în genunchi** 1. ȘTEFAN TAMAȘ (R) 382 p — **campion balcanic,** 2. Jalamov (B) 386 p, 3. Milunovici (I) 385 p, 4. **Ferecatu (R) 384 p,** 5. Epifanic (I) 383 p (96), 6. **Caban (R) 383 p** (95), 7. Șandor (R) 382 p (89), 8. Vasilescu (R) 382 p (93), 9. Sicorschi (R) 382 p (97); **3x40 f.:** 1. PETRE ȘANDOR (R) 1153 p — **campion balcanic,** 2. Jalamov (B) 1150 p, 3. **Ferecatu (R) 1141 p,** 4. **Caban (R) 1140 p,** 5. **Vasilescu (R) 1135 p,** 6. Epifanic (I) 1132 p, 7. Sicorschi (R) 1128 p.... 10. Tamaș (R) 1125 p. Echipe: 1. ROMÂNIA 4559 p — **campioană balcanică,** 2. Bulgaria 4518 p, 3. Iugoslavia 4488 p, 4. Grecia 4331 p, 5. Turcia 4298 p. Acum ne-au parvenit rezultatele zilei de miercuri. **Armă standard 3x20 f femei:** 1. Mirijana Masic (Iugoslavia) 573 p — campioană balcanică, 2. Ana Goreți (R) 567 p, 3. Desanka Perovici (I) 560 p. **Echipe:** 1. Iugoslavia 1680 p — campioană balcanică, 2. România 1677 p, 3. Bulgaria 1674 p. **Pistol liber 60 focuri:** 1. Ilia Nicic (Iugoslavia) 554 p — campion balcanic, 2. Denev (B) 551 p, 3. Giușcă (R) 544 p. Echipe: 1. Iugoslavia 2184 p — campioană balcanică, 2. Bulgaria 2137 p, 3. România 2130 p, 4. Grecia 2065 p, 5. Turcia 1986 p.

Joi Balcaniada se încheie cu probele de pistol calibru mare 30+30 focuri și armă standard 3x20 focuri — juniori.

Constantin COMARNISCHI

PETRE ȘANDOR

Au început naționalele de popice

Ieri după-amiază, pe arena Voința din Capitală, au început întrecerile finale ale campionatelor naționale de popice pe 1970, la probele individual și perechi. Primii au intrat pe pistă juniorii. Concursul lor — în special al băieților — a fost deosebit de disputat. La fete după prima manșă (100 lovituri mixte) s-a detașat campioana de anul trecut, bucureșteanca *Ana Marcu-Petrescu,* care conduce cu 40 de „bețe" față de a doua clasată, mureșanca Ana Albert. Lupta băieților a fost de-a dreptul captivantă, campionul de anul trecut, Ilie Băiaș, care a evoluat în primele serii, realizînd o cifră destul de mare, 919 p d (la 200 de bile). După amiază, Iosif Fodor, (Voința Tg. Mureș) a depășit cu 12 popice rezultatul lui Băiaș. Concursul de joi va decide soarta primului loc, între Fodor și Băiaș.

Rezultate tehnice după prima manșă — junioare (100 lovituri mixte): 1. *Ana Marcu-Petrescu (Gloria București)* 460 p d (303 la pline și 157 la izolate), 2. Ana Albert (Voința Tg. Mureș) 420 p d, 3. Rozalia Stefucz (Voința Cluj) 408 p d, 4. Margareta Bordei (Gloria Buc.) 394 p d, 5. Florina Popovici (Tricotajul Brașov) 394 p d. *Juniori:* (200 lovituri mixte): *1. I. Fodor (Voința Tg. Mureș) 931 p d* (621+310), 2. I. Băiaș (Olimpia Reșița) 919 p d, 3. M. Chirilă (Gaz metan Mediaș) 851 p d, 4. G. Marin (Rapid Buc.) 831 p d, 5. A. Marcu (Gloria Buc.) 825 p d.

Întrecerile continuă azi, de la ora 13, cu manșa a II-a pentru juniori și junioare.

T. RĂBȘAN

PE RINGURILE DE BOX

Meciul de box pentru titlul de campion al Europei la cat. mijlocie dintre deținătorul centurii, danezul Tom Bogs, și italianul Carlo Duran, a fost amînat la o dată care urmează să fie stabilită, deoarece Bogs s-a accidentat.

★

Uniunea europeană de box (E.B.U.) a anunțat că meciul dintre „greul" spaniol Jose Urtain și englezul Henry Copper pentru campionatul european nu se va mai desfășura la 20 octombrie la Londra cum inițial se stabilise, ci la o dată pe care urmează să o fixeze E.B.U. după prezentarea contractelor celor doi boxeri.

„Cursa Păcii" 1971

Cea de-a 24-a ediție a „Cursei Păcii" se va desfășura anul viitor, între 6 și 21 mai, pe ruta Varșovia — Berlin — Praga, și măsoară aproximativ 1 900 km, împărțiți în 14 etape. Prima va avea loc în împrejurimile orașului Varșovia (112 km), iar ultima etapă este programată pe ruta Liberec—Praga (153 km).

Înaintea jocului de la București

KARPATÎ LVOV A SUSȚINUT ULTIMUL MECI LA ALMA ATA: 1-1

LVOV, 23 (prin telefon, de la redacția ziarului „VILNA UKRAINA"). În aceste zile, toată „suflarea" sportivă a orașului Lvov comentează atît primul meci Karpatî — Steaua, cît și perspectivele echipe locale în întîlnirea de la București. Deși învinși chiar pe teren propriu, fotbaliștii din Lvov nu se consideră aprioric eliminați, fiind hotărîți să-și apere cu îndîrjire șansele. În orice caz, echipa se află în formă. În ultimul meci de campionat, Karpatî a jucat la Alma Ata, cu Kairat. A fost derbyul diviziei secunde, avînd în vedere că s-au întîlnit primele două clasate. După ce, în prima repriză, gazdele au deschis scorul, prin **Soldatov,** în repriza a doua, fotbaliștii din Lvov au dominat cu autoritate, reușind să egaleze prin **Greșciak.** Întîlnirea s-a terminat la egalitate, 1—1, în fruntea clasamentului menținîndu-se „statu-quo"-ul.

Pe primul loc se află Kairat Alma Ata cu 45 de puncte, urmată de Karpatî, tot cu 45 de puncte, dar cu un joc mai mult, Dnepr Dnepropetrovsk și Metallist Harkov cu cîte 42 de puncte etc. Cum primele două clasate vor promova în prima divizie, observăm că fotbaliștii din Lvov au mari șanse să-și atingă scopul. Echipa se află în formă și se pregătește cu mare grijă pentru noul examen din Cupa cupelor. Meciul de campionat pe care trebuia să-l susțină, cu Șahtior Karaganda, a fost amînat de către federație. „Punctul negru" rămîne în continuare Gabovda, care nu-și poate reveni la forma care l-a consacrat.

Echipa va pleca din Lvov în ziua de 28 septembrie, singura problemă fiind cea a modului în care se va face deplasarea: cu trenul sau cu avionul.

O fază din finala Cupei U.R.S.S. dintre Karpatî-Lvov și S.K.A. Rostov desfășurată anul trecut. În atac, formația din Lvov, prin Gereg.

CORESPONDENȚĂ DIN LVOV

CALEIDOSCOP

RECORDUL „BĂTRÎNULUI" BERNARD

Poate vă mai amintiți numele lui Michel Bernard, atletul francez care multă vreme a fost cel mai temut adversar al lui Michel Jazy. Bernard a abandonat de cîțiva ani atletismul și, în prezent, este antrenorul recordmanului Franței la 800 m, J. P. Dufresne. Dar, iată că, la 40 de ani, Bernard revine pe pistă și obține — la campionatele Franței — un record personal în proba de 5 000 m cu timpul de 13:47,6. Așadar, „bătrînul" Colnard face noi prozeliți și sîntem curioși ce surprize ne va oferi în continuare Michel Bernard! Deocamdată aflați că recordul țării noastre în proba de 5 000 m este de... 13:49,3!

ÎNFRÎNGERE „PREVENTIVĂ"

De curînd, la Londra, s-a disputat un meci de fotbal între o echipă a actorilor și cea a criticilor dramatici. După prima repriză, scorul era 5—0 pentru actori, dar, după pauză, criticii au început să marcheze gol după gol, reușind să termine învingători cu rezultatul de 6—5!

La sfîrșitul întîlnirii, căpitanul echipei actorilor a explicat cauza înfrîngerii acestora: „Nu uitați că, în viitoarea stagiune, teatrele londoneze vor prezenta foarte multe premiere!...

VATICANUL ȘI FOTBALUL

De fotbal se interesează toată lumea, la fotbal se pricep toți... Iată un adevăr de care te poți convinge și mai bine aflînd că pînă și foarte sobrul ziar din Cetatea Vaticanului — **„Osservatore romano"** — a început să se ocupe de problemele fotbalului. Într-unul din ultimele numere ale ziarului, părintele Alvesius a publicat un comentariu sportiv din care spicuim: **„Tactica defensivă a fotbaliștilor italieni nu este adecvată calităților psihice și fizice ale respectivilor jucători. Iată de ce trebuie să devenim adepții unui joc deschis, bazat pe ofensivă..."** Să vedem dacă fotbaliștii peninsulari vor asculta aceste sfaturi în noul campionat pe care-l încep duminică...

ANATOLI TARASOV VA PREDA CURSURI DE HOCHEI ÎN CANADA

Canadienii învață hocheiul de la specialiști din Uniunea Sovietică? Așa precizează o știre apărută recent în ziarul „Przeglad Sportowy" care apare la Varșovia. La invitația conducătorilor Federației canadiene de hochei, antrenorul emerit Anatoli Tarasov va susține o serie de prelegeri în fața celor mai buni specialiști de peste Ocean, privind metodele de pregătire ale reprezentativei sovietice, multiplă campioană mondială și olimpică. Hotărîrea forului canadian vine să confirme faima de care se bucură în lumea întreagă hocheiul din U.R.S.S.

DNA HARGRAVE RENUNȚĂ LA RALIU

De peste 25 de ani, dna Miriam Hargrave, locuitoare a orașului englez Wakefield, avea o dorință: căpătarea unui permis de conducere auto pentru a participa la tradiționalul raliu Monte Carlo. Dar tot de atîția ani, dna Hargrave nu a reușit niciodată să treacă examenul pentru obținerea permisului. Recent, ea s-a prezentat pentru a 38-a oară și din nou... eșec. „Am fost așa de sigură de data aceasta, a spus ea, dar din nou nu mi-a mers. Nu cred că voi mai încerca". Examinatorii au afirmat că ultima nereușită se datorează reacțiilor încete și nesemnalizărilor corecte din partea candidatei. Dna Miriam Hargrave este însă de altă părere: „Șofez destul de bine, dar examinatorii cunosc de-acum „performanțele" mele din trecut și nici unul nu vrea să fie cel ce a trectu-o pe Miriam la examen". *Pînă una alta, școala de șoferi din Yorkshire, frecventată de această candidată, va avea cel mai mult de pierdut: 100 de dolari anual cît primea pentru lecții.*

Fostul campion mondial la categoria mijlocie, Jack La Motta, (dreapta), are acum o nouă profesiune: actor de cinema. Iată-l sosind din S.U.A. la Paris pentru turnarea unui nou film. Pe aeroport l-a întîmpinat un vechi prieten și adversar: francezul Laurent Dauthuille, cu care a avut un „amical schimb de pumni" în amintirea ultimului lor meci din 1950, cînd învingător a fost boxerul american.

CALEIDOSCOP

F.C. SANTOS — WEST HAM UNITED 2—2

La New York meciul internațional de fotbal dintre echipa braziliană F. C. Santos și formația engleză West Ham United s-a încheiat cu un rezultat de egalitate: 2—2 (2—2). Cele două puncte ale brazilienilor au fost marcate de Pele. Pentru englezi a înscris Best (2).

TELEX

Astăzi, la Paris, se vor decerna trofeele oferite de revista **FRANCE FOOTBALL** celor mai buni fotbaliști ai anului. **„Gheata de aur"** a revenit lui **Gerd Müller** (R. F. a Germaniei), **„gheata de argint"** lui **Deville** (Luxemburg), iar cea de **„bronz"** lui **Jekov** (Bulgaria).

■

Revista săptămînală italiană „Auto-Sprint" a anunțat că a acordat medalia de aur „Helmet" post mortem automobilistului austriac Jochen Rindt.

■

La Bruxelles continuă campionatul european de hochei pe iarbă. Iată rezultatele înregistrate: Franța—Irlanda 1—0; Cehoslovacia—Malta 1—0; Anglia—Danemarca 2—0; Finlanda—Ungaria 1—0.

■

Cursa automobilistică internațională desfășurată pe circuitul de la Francorchamps (Belgia) a fost cîștigată de sportivul englez Brian Redman care, la volanul unei mașini „Chevron", a realizat o medie orară de 238,441 km.

-ultimele știri-ultimele rezultate-ultimele știri-

ÎN CUPELE EUROPENE

În Cupele europene de fotbal s-au desfășurat cîteva meciuri retur.

CUPA CAMPIONILOR EUROPENI: Borussia Mönchengladbach — E.P.A. Larnax (Cipru) 10—0 (în tur 6—0).

CUPA CUPELOR: F. C. Zürich — Ayakureiri (Islanda) 7—0 (în tur 7—1).

CUPA EUROPEANĂ A TÎRGURILOR: Internazionale Milano — Newcastle United 1—1 (primul joc — returul la 30 septembrie); Sparta Rotterdam — Akranes (Islanda) 6—0 (primul joc — returul la 29 septembrie); Arsenal Londra — Lazio Roma 2—0 (în tur 2—2).

Olimpiada de șah. U.R.S.S. — ROMÂNIA 2½—1½

SIEGEN, 23. — În a 8-a rundă a turneului final, șahiștii români au avut ca adversari pe deținătorii titlului suprem, echipierii Uniunii Sovietice. Jucînd cu deosebită tenacitate, **românii au reușit să mențină scorul egal, la capătul celor 5 ore de joc, trei partide fiind remize:** Petrosian-Ciocîltea, Polugaevski-Ghițescu, Gheller-Mititelu. **Decizia a survenit numai după consumarea ultimei partide întrerupte, în care campionul mondial Boris Spasski, în formă excelentă, a dispus de Florin Gheorghiu.** Rezultat final: **U.R.S.S.—România 2½—1½.**

În celelalte întîlniri: Ungaria—Cehoslovacia 2—2, Iugoslavia—S.U.A. 2—2, Bulgaria—Argentina 2½—1½, Canada—Spania 2½—1½, R.D.G.—R.F.G. 2—2. Clasamentul: U.R.S.S. 20, Iugoslavia, Ungaria și S.U.A. 18½, Cehoslovacia 17½, Argentina 16½, Bulgaria, R.D.G. 14½, ROMÂNIA, R.F.G. 14, Canada 13½, Spania 12.

ȘASE BOXERI ROMÂNI LA TURNEUL „PROCHAZKA"

Ieri au părăsit Capitala boxerii români care vor participa la turneul memorial „PROCHAZKA" de la Bratislava. **Au făcut deplasarea: Nedelcea, Tudor, Cîmpeanu, Stumpf, Cojocaru, Sănătescu. Lotul este însoțit de Gh. Fiat (conducător), E. Douda (antrenor), I. Ștefan (arbitru).**

Turneul se va disputa în zilele de 25, 26 și 27 septembrie.

Redacția și administrația: str. Vasile Conta nr. 16; telefoane: centrală 11 10 05, secția corespondenți 11 51 09, Interurban 72 și 286; telex: sportrom buc. 180. Tiparul: I. P. „Informația", București 40368

PROLETARI DIN TOATE ȚĂRILE, UNIȚI-VĂ!

sportul

ZIAR AL CONSILIULUI NAȚIONAL PENTRU EDUCAȚIE FIZICĂ ȘI SPORT

ANUL XXVI — Nr. 1033 (6467) | 4 PAGINI 30 BANI | Vineri 25 septembrie 1970

Spadasinii suedezi la București

În zilele de 31 octombrie și 1 noiembrie este programat la București un interesant concurs triunghiular de spadă cu participarea selecționatelor de seniori ale României, Suediei și Ucrainei.

Concursul, cel mai important din actualul sezon la nivelul probei de spadă, reține în primul rînd atenția prin prezența trăgătorilor suedezi, care vor fi pentru prima oară oaspeții scrimerilor români. De subliniat faptul că la nivelul scrimei, spada este proba cea mai dezvoltată în Suedia, ea avînd exponenți de reputație mondială ca von Essen, Jacobsson și Lindwall, finaliști și medaliați la principala competiție anuală de pe glob, ca și la J.O.

De asemenea, echipa Ucrainei cuprinde o serie de trăgători de certă valoare internațională, în frunte cu experimentatul Vitebski, de altfel cîștigător al multor concursuri internaționale de spadă organizate de țara noastră.

DE AZI, ÎN SALA FLOREASCA,

AL XII-lea CAMPIONAT BALCANIC DE BASCHET MASCULIN

- *În meciul inaugural, România întîlnește campioana mondială, reprezentativa Iugoslaviei*
- *În a doua partidă: Bulgaria — Grecia*

Optimism, sperăm justificat, la încheierea ultimului antrenament al reprezentativei României Foto: N. DRAGOȘ

Capitala țării noastre găzduiește, începînd de azi și pînă duminică, întrecerile celei de a XII-a ediții a Campionatului balcanic de baschet masculin, competiție importantă datorită valorii reprezentativelor participante. Desigur, interesul major este stîrnit de prezența „așilor" iugoslavi, deținători ai titlului de campioni mondiali, vicecampioni olimpici și europeni, cîștigători ai ultimelor nouă ediții ale Balcaniadelor. Cu *Jelovac, Kapicici, Solman, Plecas, Csermak* și *Simonovici* (componenți ai selecționatei campioană mondială) în lot, echipa Iugoslaviei se anunță ca principală favorită a întîlnirilor programate. Publicul va avea prilejul să urmărească în sala Floreasca evoluția unei formații celebre, practicante a unui baschet cu adevărat modern, iar antrenorii și jucătorii prezenți în tribune vor putea trage învățămintele necesare. O altă echipă puternică este aceea a Bulgariei, aflată în ultima vreme în „sprint" spre locurile fruntașe ale ierarhiei europene. Talia și gabaritul sportivilor bulgari, combativitatea lor renumită, experiența acumulată în ultima vreme fac din componenții lotului oaspete candidați la medalia de argint. Cît privește selecționata Greciei, deși este lipsită de aportul principalului ei realizator, *Kolokithas*, ea se anunță, ca și la celelalte Balcaniade, echipa surprizelor.

Firește, pentru iubitorii baschetului din țara noastră, comportarea reprezentativei României este așteptat cu deosebit interes. Rezultatele nesatisfăcătoare din acest sezon, frămîntările interne, reintroducerea în lot a unor jucători experimentați și valoroși, toate acestea sînt argumente care ne determină să credem că baschetbaliștii noștri vor face tot posibilul pentru a se reabilita.

Partida de azi, susținută în fața Iugoslaviei, este un examen extrem de dificil, pe care dorim, ca echipa României să-l treacă cu succes, prin aceasta înțelegînd nu victoria cu orice preț, ci o comportare cît mai onorabilă.

Citiți în pag. a 2-a, la rubrică: PALMARESUL BALCANIADELOR ȘI LOTURILE PARTICIPANȚILOR.

PROGRAM ȘI ARBITRI

VINERI, ora 18: festivitatea de deschidere; ora 18.15: România — Iugoslavia; ora 19.45: Bulgaria — Grecia.

SÎMBĂTĂ, ora 18: Grecia — Iugoslavia; ora 19.30: România — Bulgaria.

DUMINICĂ, ora 18: Iugoslavia — Bulgaria; ora 19.30: România — Grecia.

Delegatul F.I.B.A. este Dimitri Aristovoulou (Grecia), secretarul permanent al Campionatului balcanic. Ca arbitri neutri vor funcționa S. Szecsi (Ungaria) și A. Kaiali (Turcia), iar din partea țărilor participante P. Marin (România), M. Alifraghi (Grecia), Al. Hristov (Bulgaria) și B. Krumen (Iugoslavia).

ÎN ULTIMA ZI A BALCANIADEI DE TIR, SPORTIVII ROMÂNI AU MAI CUCERIT ÎNCĂ 4 MEDALII DE AUR!

MANISA, 24 (prin telefon, de la trimisul nostru special). Penultima zi a întrecerilor n-a mai adus aur culorilor noastre, ci doar medalii de argint (două la armă standard 3 × 20 f. femei) și bronz (două la pistol liber). Desigur, nu se pot pretinde victorii în serie, mai ales că și plasarea pe locurile 2—3 constituie evoluții notabile.

Încheierea tîrzie a concursului de miercuri nu ne-a permis decît comunicarea strictă a rezultatelor. De aceea, vom reveni acum cu un comentariu.

În general, rezultatele fetelor sînt mulțumitoare, atît în ceea ce privește poziția în clasament cît și cifrele înscrise. În special *Ana Goreti* care, cu 567 p, a depășit media punctajelor obținute în acest an. Rămîne încă de ameliorat plafonul la prima poziție, cea de culcat (193 p) unde, cu un plus de cîteva puncte, ar putea concura cu

MARINA VASILIU

șanse mai bune în concernul internațional.

Veronica Stroe a tras normal. Insuficient însă pentru că rezultatele la poziția în picioare (172 p) și în genunchi (187 p) sînt la un nivel scăzut, influențînd clasamentul general.

Cea de a treia componentă a echipei, *Melania Petrescu*, deși lipsită de experiența competițiilor internaționale, reușise pînă de curînd comportări — e drept inconstante — dar, în general, meritorii, înregistrînd cifre de 564-571 p. Acum însă ea a „clacat". A scăpat un foc în cercul nr. 3

Delegații federațiilor prezenți la Manisa au stabilit ca cea de a V-a ediție a Balcaniadei de tir la armele cu glonț să aibă loc la Sofia în 1971.

Constantin COMARNISCHI

(Continuare în pag. a 4-a)

Înaintea returului cupelor europene la fotbal

Pregătiri pentru a doua „miercure de foc"

Se apropie cu pași mari meciurile-retur din cupele europene. Pasionații fotbalului fac cu înfrigurare „numărătoarea inversă" a zilelor care-i apropie de a doua... „miercure de foc". În acest timp, echipele își intensifică pregătirile pentru a atinge un maximum de formă la mijlocul săptămînii viitoare. Iată ultimele vești din taberele combatanților.

LA ARAD, BILETELE EPUIZATE!

După cum sîntem informați de clubul arădan, toate biletele pentru meciul de fotbal cu Feijenoord sînt la ora aceasta epuizate, deși s-a instalat o tribună suplimentară de aproape 3000 de locuri.

În ceea ce privește pregătirile jucătorilor, ele s-au intensificat. Ieri după-amiază — a avut loc un joc-școală, parteneră fiind echipa de tineret. De la antrenament au lipsit BROȘOVSCHI și OTTO DEMBROVSCHI, încă nerestabiliți după accidentele suferite.

Arădanul Florian Dumitrescu, o revelație a meciului cu Admira, în plină acțiune. În autorul golului de la Rotterdam se pun mari speranțe și pentru meciul retur U.T.A.—Feijenoord. Foto: A. NEAGU

Se speră, totuși, ca cei doi titulari să poată fi folosiți miercurea viitoare. Astăzi dimineață, textiliștii vor pleca la București pentru partida cu Rapid. În programul zilei de duminică este prevăzut ca echipa să facă o escală la Timișoara, spre a asista la întîlnirea dintre C.F.R. și Dinamo București.

Feijenoord a intrat în „săptămîna infernală"

ROTTERDAM, 24 (prin telex). Feijenoord, campioana lumii intercluburi, a intrat în „săptămîna infernală"... Așa sînt intitulate următoarele zile, în care formația din Rotterdam susține două partide de mare importanță. Primul examen dificil are loc duminică, la Rotterdam, unde echipa lui Happel întîlnește, într-o partidă derby, pe A.D.O. din Haga, actualul lider al campionatului.

Firește, o victorie în acest meci va ridica moralul jucătorilor de la Feijenoord înaintea meciului cu U.T.A. Apoi, săptămîna viitoare, miercuri la Arad, campionii lumii au de trecut un alt examen, mai dificil. Niciodată Feijenoord nu a avut emoții atît de mari în vreo competiție europeană, ca acum, cînd pleacă în deplasare după un scor egal realizat acasă.

Poate pentru calmarea nervilor, poate pentru a se odihni cît mai bine înaintea acestor mari confruntări, Feijenoord s-a retras în cantonament, iar Happel refuză să facă declarații presei. Nici formația probabilă nu a fost anunțată. Vor lipsi din nou din echipă cei trei mari eși **Kindvall, Romeijn** și **Hasil** care n-au jucat duminica trecută în compania echipei Maastricht?

Iată echipa aliniată în această partidă: **Treytel** —

JOHN LE NOBLE
ziarist olandez

(Continuare în pag. a 3-a)

IVAN BANET ȘI STEAUA I — campioni la pentatlon modern

Ca de obicei, crosul a încheiat concursul de pentatlon modern desfășurat timp de 5 zile, în cadrul căruia au fost desemnați noii campioni ai țării pe 1970. Proba s-a disputat în pădurea de la Călugăreni pe un traseu de 4 km de teren accidentat și s-a încheiat cu succesul lui **Constantin Zamfir** (Steaua), care a realizat 13:03,8 —1216 p. Pe locul al doilea — **Marian Cosmescu** (Steaua) cu 13:04,0 — 1213 p, iar pe locul al treilea **Dumitru Spiriea**, tot de la Steaua, cu 13:20,0 — 1165 p. Așa cum era de așteptat, liderul clasamentului, timișoreanul **Ivan Banet** (C.F.R. D), nu a avut nici o dificultate în menținerea poziției sale fruntașe. Sosind al patrulea la cros, el a realizat 13:35,0 — 1120 p, **rezultat cu care cîștigă titlul de campion național pe anul în curs.** Pe locurile următoare s-au clasat la cros **Albert Covaci** (Mureșul Tg. Mureș) 13:36,0 — 1117 p și **G. Dumitru** (Steaua II) 13:44,0 — 1093 p. Pe echipe, pe primul loc s-a clasat la cros **Steaua I** cu 3594 p, urmată de **C.S.M. Sibiu** — 2901 p și **C.F.R. Timișoara I** 2874 p.

La individual, după cum arătam, **Banet** și-a adjudecat cu ușurință victoria finală obținînd 5132 p. Îl urmează în clasamentul campionatului trei sportivi ai clubului Steaua: **D. Spiriea** 4878 p, **M. Cosmescu** 4720 p, **C. Zamfir** 4482 p. Pe locul cinci, un sportiv din Sibiu, **Constantin Toma** (C.S.M.), cu 3789 p și **G. Dumitru** (Steaua II) 3747 p.

Titlul de campioană pe echipe a fost cîștigat, absolut normal, de formația **Steaua** cu 14080 p, urmată de **C.F.R. Timișoara I** 11086 p, **C.S.M. Sibiu** 10829 p, **Steaua II** 9340 p, **Crișul Oradea** 6988 p și **C.F.R. Timișoara II** 4830 p.

Concomitent cu finala campionatului s-a disputat un concurs de triatlon pe primele locuri clasîndu-se sportivii timișoreni: **Fr. Rolick** — 2935 p, **Sorin Olariu** 2385 p și **Miomir Coin** 2350 p.

Sosit al patrulea la cros, Ivan Banet (C.F.R. Timișoara I) a cîștigat ieri titlul de campion național la pentatlon modern.

RAPID BUCUREȘTI VA EVOLUA ÎN SPANIA

În afara partidelor internaționale pe care le-am anunțat recent în ziar (cu **Lokomotiv Plovdiv** la 30 septembrie și cu selecționata feroviară a Franței la 11 noiembrie, ambele în deplasare), echipa **Rapid București** va mai susține la **14 octombrie**, la **Saragossa**, un meci amical cu formația locală **Real**, din prima divizie a campionatului spaniol de fotbal.

VALORI ȘI SPERANȚE

O ușoară emoție ne încearcă gîndindu-ne la prima ediție a Campionatului balcanic de baschet masculin. Era în 1959 cînd, în intima sală Dinamo din București, s-au întîlnit cei mai buni baschetbaliști din patru țări balcanice care se întreceau pentru prima dată, inaugurînd, de fapt, o serie de splendide întreceri sportive, devenite, an de an, tot mai interesante, întrunind, treptat, valori tot mai mari ale acestui sport. Acum, Balcaniada se află la a XII-a ediție și a pătruns adînc în tradiția baschetului din țările participante. Spre deosebire de 1959, în 1970 se întrec însă mari valori ale baschetului mondial. În primul rînd Iugoslavia care, după ani în șir de „vice" (la campionate mondiale și la Jocurile Olimpice) a reușit, în sfîrșit, să-și vadă visul cu ochii și să cucerească titlul suprem. Deci, la București vine laureata mondială, fapt care demonstrează cu prisosință valoarea Balcaniadei. Puternice sînt și reprezentativele Bulgariei și Greciei, ultima fiind țara care a dat echipa finalistă a marii competiții internaționale „Cupa campionilor europeni". Deci, alături de balcaniadele de lupte, atletism și ale altor sporturi, cea a baschetbaliștilor întrunește sportivi de talie mondială și, ca atare, oferă perspectiva unor dispute de mare spectacol, de ridicat nivel tehnic.

În plus, să nu uităm, baschetul este jocul sportiv de mare atracțiozitate. Viteza în care este practicat, virtuozitatea solicitată, lupta dîrză, crîncenă uneori, precizia matematică solicitată în momentele de încordare, toate acestea fac ca baschetul să fie unul dintre cele mai populare sporturi, care atrag în tribune mii și mii de spectatori ținuți, deseori, în tensiune din prima pînă în ultima secundă a întrecerii.

La actuala ediție a Balcaniadei, sportivii iugoslavi vin aureolați de o serie de mari performanțe. Deci, aici la București, ei vor dori să-și mențină prestigiul cucerit de-a lungul anilor. Dar, în același timp, celelalte selecționate vor lupta și ele să se afirme. Și ce prilej mai bun pot avea decît acel oferit de o dispută în compania celei mai bune echipe din lume? Bulgaria, Grecia sau — am dori chiar — România — cine va realiza surpriza, dacă ceasta se va produce? Va reuși selecționata română, după căutări nu întotdeauna izbutite, să demonstreze că are, totuși, valoare și că medaliile de argint cucerite la edițiile din 1964, 1966 și 1968 nu au rămas simple amintiri?

Iată întrebări ale căror răspunsuri le vom afla în aceste zile cu prilejul Campionatului balcanic care, prin valoarea lui, prin perspectivele ce le oferă, constituie și un excelent prilej de atragere a școlarilor spre practicarea baschetului. Și, de ce să nu mărturisim, ne-ar bucura nespus de mult că constatăm peste cîțiva ani că Balcaniada '70 a fost magnetul care a atras spre baschet numeroși copii, viitorii fruntași.

D. STANCULESCU

Echipele țării noastre s-au calificat în turneele finale ale C.M. de volei

Rugbyști români, victorioși în Franța!

Citiți amănunte în pag. a IV-a.

Sindicatele — factor important în dezvoltarea mișcării sportive

Constatări pozitive într-un raid prin două mari întreprinderi din Brașov și Timișoara

Ceea ce am urmărit, în raidul recent întreprins, a fost modul în care sindicatele își aduc contribuția la dezvoltarea, în proporție de masă, a mișcării sportive. Am avut în vedere — ocupîndu-ne de această temă — faptul că în majoritatea marilor unități industriale și economice președinții sindicatelor sînt salarizați pe astfel de funcții și, alături de alte atribuții, ei o au și pe aceea a îndrumării către exercițiul fizic și sport a unui număr cît mai mare de salariați. Dacă ținem seamă că și Legea sportului atribuie sindicatelor sarcini precise în acest domeniu, considerăm cu atît mai oportune investigațiile noastre.

NU NUMAI „TRACTORIADA"...

Am intrat pe poarta uzinei „Tractorul" din Brașov în zi de lucru. Era într-o vineri. Sîntem în apropiere de pista de unde pleacă, în cursa de încercare, tractoarele care cu numai cîteva minute înainte ies de pe banda de fabricație. Volanul le este condus, cu mîini sigure, de tineri „piloți". Văzîndu-i, nu poți să te abții a face o legătură între dezinvoltura cu care conduc și condiția fizică ce le este obligatoriu necesară în această prestigioasă operațiune. Pretext pentru reporter de a-și începe, fără întîrziere, investigațiile pe tema propusă: acești oameni, atît de abili, practică sportul? Dar ceilalți muncitori — care au nevoie de mișcare și aer, după orele de intensă încordare în halele imensei uzine — și-au făcut din sport un aliat?

TOMA PLUGARU, președintele sindicatului, este pregătit să ne răspundă la astfel de întrebări. „Tractoriada", dacă ar fi să ne referim doar la această competiție — aflată la a XV-a ediție — a reușit să atragă majoritatea salariaților. Ea începe cu faza pe secții și se încheie cu etapa pe uzină.

În fiecare zi — se înțelege că este vorba despre salariații care se află în timpul lor liber — pe stadioane și în sala de sport — se dedică exercițiilor fizice, timp de cîteva ore, peste 500 de salariați. Prin grija îndeosebi a președintelui sindicatului — care se interesează permanent la organizatorii de grupe și la responsabilii cultural-sportivi, precum și la organizația U.T.C., despre preferințele salariaților — ramurile cele

Ion GAVRILESCU

(Continuare în pag. a 4-a)

Baschetul se bucură de multă dragoste în rîndul elevilor Liceului nr. 24 din Capitală. Iată-i, la o oră de educație fizică, exersînd driblingul, sub supravegherea prof. Traian Penea. Foto : A. NEAGU

ÎNCEPUT DE AN ȘCOLAR LA LICEUL NR. 35

Bobocii s-au numărat mai greu, în toamna aceasta, la Liceul nr. 35, cu program de educație fizică, din București ; pe de o parte, din cauza numărului mare de candidați, pe de alta, datorită exigențelor sporite. Și nu e greu de întrevăzut de ce tradiția mereu mai bogată în cifrele recordurilor corectate sau în performanțe de valoare, obținute în întîlniri internaționale, se impune atenției, iar numele componenților multor loturi naționale se leagă din ce în ce mai strîns de o adolescență petrecută în preajma liceului „Caragiale".

De aceea, am păsit — cu nostalgia anilor demult ascunși în suflet — pe poarta de unde se făceau auzite laolaltă — întretăiate simbolic —, sunetul tradiționalului clopoțel cu fluierul autoritar al începutului de antrenament. Cu respect, te apropii de careul străjuit de panourile de baschet, unde mingile zboară neobosite între mîinile agile ale actualelor vicecampioane balcanice la junioare, surorile Tatiana și Liliana Rădulescu, Maria Roșianu, Florica Bujduveanu sau Doina Buga. Aceste tinere, care nu s-au despărțit de prea multă vreme de codițe, nu s-au sfiit să încerce gustul victoriei chiar și în fața reprezentativelor de senioare ale Cubei sau Greciei. Sînt satisfacții majore — venite poate prea devreme, dar care răsplătesc din plin o muncă asiduă, fără rezerve, din partea lor și a profesorilor lor.

Părăsim pentru cîtva timp terenurile din curte. Pătrundem în sala de sport a liceului. Are loc aici ora de antrenament a fetelor de la gimnastică modernă. În grația mișcărilor, reluate de zeci de ori sub atenta privire a prof. Livia Grama, în acest studiu minuțios al poziției fiecărei părți a corpului, intuiești amploarea exercițiului care, poate, în tensiunea concursului viitor va aduce pe fruntea tinerelor Sabina Șerbănescu sau Maria Preda — componente ale lotului național — consacrarea internațională. Apoi, notele ritmate ale pianului se depărtează parcă din ce în ce, rămînînd în această lume închisă pentru noi, a efortului dur, dar subtilizat de ușurința aparentă a gestului.

Dorim să aflăm amănunte despre proiectele acestui an care de abia a început. De-a lungul coridorului, printre clasele unele goale, ale căror elevi se află pe terenurile de antrenament, altele pline, lăsînd să pătrundă prin ușile închise frînturi de istorie, algebră, geografie, ne îndreptăm spre biroul directorului liceului, prof. **Gheorghe Benone**. Ne răspunde simplu : **„Pe plan sportiv avem un singur scop general : să pregătim cît mai multe și mai valoroase elemente pentru loturile naționale. De aici decurg și celelalte : obținerea titlurilor de campioni ai diviziilor școlare și de juniori la baschet (băieți și fete), ocuparea primelor locuri la campionatele de juniori și școlari la atletism, pregătirea componentelor lotului național de gimnastică modernă pentru viitoarele campionate mondiale".**

Un răspuns scurt, dar care dezvăluie încă o trăsătură caracteristică a manierei de muncă din Liceul 35 : **conștiința valorii și răspunderea față de propria activitate și față de toți ceilalți care așteaptă cu încredere afirmarea noilor generații de sportivi de performanță, dar și de intelectuali de înaltă ținută.**

Radu TIMOFTE

„Să pregătim pentru loturile naționale cît mai multe elemente de valoare"

Dăscălescu, băieții exersează complicate scheme tactice. Mingea este purtată în viteză între componenții de bază ai lotului național de juniori, de la D. Vintilă la C. Teodorescu și de aici la Dan Niculescu (da, un nou Dan Niculescu este pe cale să se afirme), de unde șterge piasa coșului.

Părăsim pentru cîtva timp terenurile din curte. Pătrundem în sala de sport a liceului. Are loc aici ora de antrenament a fetelor de la gimnastică modernă. În grația mișcărilor, reluate de zeci de ori sub atenta privire a

CÎTEVA SUGESTII PRIVIND CALEA SPRE MINIATLETISM

Problema miniatletismului, ridicată de conf. dr. Emil Ghibu în coloanele ziarului „Sportul" din 29.VIII.1970, prezintă un interes real pentru viitorul atletismului românesc, atît prin asigurarea caracterului de masă, cît și prin faptul că se ajunge implicit la o instruire timpurie în tehnica atletismului.

În rîndurile de mai jos ne propunem să abordăm unele aspecte de ordin metodic și organizatoric legate de practicarea miniatletismului. Plecăm de la ideea că exercițiile de atletism au un pronunțat caracter natural și ca atare sînt foarte accesibile. În timpul jocurilor sale, copilul aleargă, sare și aruncă diferite obiecte.

Avînd în vedere accesibilitatea exercițiilor de atletism, mai ales în formele lor mai simple, noi am preconizat în paginile revistei „Cultură fizică și sport" încă din anul 1965 posibilitatea predării unor elemente de atletism, începînd chiar cu clasa I. Avînd la dispoziție rezultatele unui experiment, am făcut propuneri concrete și Ministerului Învățămîntului. Păcat însă că organele de resort ale acestui minister au fost puțin receptive unor asemenea păreri.

Considerăm lecția de educație fizică conținînd elemente de atletism, ca fiind prima etapă, obligatorie, în drumul spre practicarea miniatletismului. În consecință, iată care sînt după părerea noastră sarcinile activității de atletism la elevii claselor I—IV :

a) formarea deprinderilor motrice de bază, specifice atletismului, respectiv însușirea unei alergări corecte, a mișcărilor de azvîrlire, împingere și lansare ; b) însușirea tehnicii cîtorva probe atletice, accesibile copiilor ; c) dezvoltarea, la un anumit nivel, corespunzător cu posibilitățile copiilor, a calităților fizice de bază cu accent pe dezvoltarea vitezei — viteza mișcărilor și în special viteza de deplasare.

La aceste sarcini de bază se adaugă formarea și perfecționarea altor capacități și proprietăți ale organismului în mișcare și anume : simțul de orientare în spațiu, simțul echilibrului, capacitatea coordonării segmentelor în faze de zbor, precum și dezvoltarea simțului ritmului, capacitate indispensabilă în atletism.

O dată stabilit conținutul activității, corespunzător rezolvării acestor sarcini și avînd în vedere faptul că la clasele I—IV, educația fizică, cu mici excepții, se predă de către învățători, se impune rezolvarea a cel puțin două probleme importante :

a) editarea în tiraj de masă a unui îndrumător metodic privind predarea atletismului la clasele I—IV, b) reluarea, atît de utilelor cursuri de perfecționare a învățătorilor pentru predarea educației fizice, acordînd importanța corespunzătoare predării atletismului.

Pînă acum am avut în vedere activitatea cu întreaga clasă. Urmărind rezolvarea aceleași sarcini, elevii cu aptitudini pot desfășura o activitate suplimentară în cadrul cercului de atletism, organizat pe școală, cerc condus de un profesor de educație fizică sau de un instructor voluntar, pregătit în acest scop. De la acest nivel, organizarea activității inclusiv cea competițională cade în competența organizației pionierilor.

Sub auspiciile organizației pionierilor, cercul de miniatletism pot fi organizate pe lîngă casele pionierilor, pe lîngă licee, școli sportive, cluburi și asociații sportive. Conducerea acestor cercuri trebuie fie asigurată de profesorii de educație fizică, munca prestată în acest scop putînd fi inclusă în norma didactică, cu degrevarea corespunzătoare de ore de clasă.

Un rol important, în stimularea practicării miniatletismului, revine sistemului competițional care, pentru început, este indicat să prevadă următoarele etape : școală, localitate, județ, iar în perspectivă poate chiar și o finală republicană.

Considerăm potrivite următoarele grupe de vîrstă : cat. a II-a 7—9 ani ; cat. I 10—11 ani.

Pentru evitarea pregătirii unilaterale și a specializării prea timpurii, probele de concurs trebuie să fie constituite în exclusivitate din poliatloane. Participarea în competiții începînd cu faza pe localitate să se facă numai pe echipe, urmînd să se alcătuiască și clasamente individuale.

Iată și propunerile privind probele de concurs :

Cat. a II-a un tetratlon — se desfășoară în două zile — (40 m plat, săritura în lungime — prima zi; aruncarea mingii de oină, ștafeta 6x40 m — efectivul unei echipe) a doua zi.

Cat. I — un pentatlon — se desfășoară în trei jumătăți de zi — (50 m plat, săritura în înălțime, prima jumătate de zi, 50 m garduri — a doua jumătate, aruncarea greutății și ștafeta 6x50 m — în ultima).

Accesibilitatea distanțelor de alergare, inclusiv caracteristicile probei de garduri vor trebui să constituie obiectul unui experiment, ca și stabilirea dimensiunii cercului și greutatea (3 kg la fete și 4 kg la băieți pot fi corespunzătoare).

Practicarea probelor propuse, sub formă de poliatloane, vor asigura micilor atleți o pregătire atletică multilaterală, premisă a specializării ulterioare.

O dată acceptată această orientare, conținutul competițiilor rezervate elevilor din clasele V—VIII se impune a fi și el revizuit.

conf. univ. TIBERIU ARDELEANU

— TENIS —

CAMPIONATELE NAȚIONALE ÎN PRAGUL FINALELOR

Cei mai buni tenismani din țară (cu excepția globetrotterului Ion Țiriac) au evoluat ieri după-amiază în fața tribunelor semipopulate de la Progresul. S-au disputat sferturile de finală ale campionatelor naționale de simplu. Jocuri frumoase, capabile să satisfacă și pe cel mai exigent organizator de turnee de tenis din străinătate, care și-ar fi văzut onorate, desigur ,toate contractele cu publicul și cu televiziunea. Dar, la noi, tenisul continuă să fie un spectacol fără prea mare căutare — un sport care cere mereu „explicații", cum spunea cîndva, cu umor, telecronicarul nostru.

Iată, de data aceasta, vom evita orice explicații suplimentare, compătimind totuși sincer pe toți cei care n-au avut prilejul să vadă, ieri ,una din cele mai bune lovituri liftate din lume (semnează : Ilie Năstase), sau mingi plecate ca din tun la serviciu (vezi Petre Mărmureanu). Să sperăm că vom avea mai multă lume la „internaționalele" de săptămîna viitoare, dacă — bineînțeles — și organizatorii vor da o mînă de ajutor, programînd meciurile la ore mai accesibile.

Ieri, pe terenul central, Codin Dumitrescu și-a adus aminte, probabil, că a fost încă nu de mult speranța nr. 1 a tenisului românesc. El a reușit o veritabilă performanță, obligîndu-l pe Năstase să cedeze primul set în aceste întreceri. Un break la debutul setului III l-a pus vizibil „în mînă" pe ex-brașovean, mobilizîndu-l la mai multă mișcare în teren și cîteva execuții tehnice demne de aplauze. Ilie a încercat să forțeze, cu atacurile sale surprinzătoare, pe mingi grele, dar n-a mai putut reface terenul și la 3—5 pierde pe serviciul său, după ce Codin mai ratase trei setbaluri. Al patrulea set consfințește, totuși, superioritatea primei noastre rachete. Scor final : 6—4, 6—2, 3—6, 6—3 pentru Ilie Năstase.

Dificultăți mai mari pare să fi avut al doilea cap de serie, Petre Mărmureanu. El l-a întîlnit pe Toma Ovici, un jucător care opune mai puțină forță în lovituri, dar multă gîndire tactică și clarviziune. Cu aceste arme el a reușit să dea o notă de echilibru multora din secvențele partidei. Pînă la urmă, însă, forța și experiența de joc a lui Mărmureanu și-au spus cuvîntul, el obținînd decizia cu 7—5, 3—6, 6—3, 7—5.

Eliminat din întrecere este fostul campion, Ion Santei, iar autorul performanței — chiar învinsul său din finala de anul trecut, dinamovistul Viorel Marcu. Scorul, net : 6—4, 7—5, 6—1. La luptă mare s-a decis ultimul sfert de finală, opunînd pe Mureșan și Dron. Ultimul a luptat curajos, atît cu adversarul, cît și cu o întindere de ligament suferită în cursul partidei și rezolvată ad-hoc de medicul-tenisman dr. Eugen Cristea. Pînă la urmă, Dron (care n-a mai putut valorifica un avantaj de 4—0 în setul III) a încetinit ritmul pînă la definitiva înfrîngere : 7—5, 6—8, 6—4, 6—2 pentru Sever Mureșan.

În sferturile feminine, deși fășurate dimineața, mai multe rezultate scontate. Iudith Dibar a învins-o pe Vera Rado cu 6—4, 6—3, Agneta Kun pe Florența Mihai cu 6—1, 6—1, iar Eleonora Dumitrescu pe Mariana Ciogolea cu 6—2, 6—4. În cel mai echilibrat meci, între două jucătoare în plină ascensiune, Valeria Balaj s-a dovedit mai bună ca Elena Takacs : 3—6, 6—1, 6—1.

S-au disputat și semifinalele la dublu bărbați : Năstase, Mărmureanu — C. Dumitrescu, Boaghe 6—1, 6—1, 6—4 ; Santei, Mureșan — Dron, V. Marcu 7—5, 1—6, 6—2, 9—7. Iar la fete, o surpriză : cuplul Ciogolea, Takacs elimină pe campioanele Boboc, Roșianu cu 6—4, 6—2. În cealaltă semifinală : Dibar, Kun — Dumitrescu, Balaj 6—2, 6—1.

Azi dimineață, la Progresul, sînt programate (de la ora 8,30) finalele de dublu masculin și feminin. După-amiază (ora 14) și în continuare, semifinalele probelor de simplu.

Radu VOIA

— BOX —

ECHIPELE DE JUNIORI ALE ORAȘELOR BUCUREȘTI ȘI BELGRAD, ÎN RING

Selecționatele de box — juniori ale orașelor București și Belgrad **se vor întîlni astă-seară, de la ora 18, pe ringul de la Casa de cultură a tineretului** (sectorul 4, str. Turturele).

Oaspeții au deplasat la București **o echipă redutabilă, mulți dintre componenții ei urmînd a participa la apropiatele campionate continentale de la Miskolc.** În prim plan se situează **Dragan Ivanovici** (cat. mijlocie mică), considerat o mare speranță a boxului iugoslav pentru J.O. de la München. În rest, selecționata Belgradului cuprinde pe **Dragan Mikovici** (semimuscă), **Arif Iasarevici** (muscă), **George Dimitriov** (cocoș), **Branco Ivanov** și **Dragan Mijanovici** (pană), **Slobodan Ivanovici** (semiușoară), **Dragan Popovici** (ușoară — campion de juniori în 1969), **Karlo Ribac** (semimijlocie), **Radoslav Junanin** (semigrea — campion de juniori în 1969) și **Nicola Vlasivi** (grea).

Antrenorii noștri întîmpină greutăți în alcătuirea echipei, ieri dimineață fiind titulari siguri doar **L. Nicolaescu** (semiușoară), **Augustin Iacob** (ușoară), **Constantin Lică** (semimijlocie), **Florea Paraschiv** (mijlocie mică) și **Alexandru Gheorghiu** (semigrea).

400 DE PUGILIȘTI LA ETAPA DE ZONĂ

Azi încep în 12 localități din țară (Satu Mare, Baia Mare, Hunedoara, Tr. Severin, Sibiu, Slatina, C-lung Muscel, Suceava, Piatra Neamț, Bacău, Brăila și Feteștl) întrecerile pentru desemnarea cîștigătorilor etapei de zonă a campionatelor naționale de box — seniori. Un adevărat maraton pugilistic, în care sînt angajați aproximativ 400 de sportivi din aproape toate centrele țării. **Pentru prima oară, boxerii din Bistrița, Vrancea, Alba etc. vor încerca să obțină calificarea, care le-ar da dreptul să participe la turneul final de la București.** Vă imaginați, deci, cît de dispută vor fi meciurile, cît de mare va fi ambiția sportivilor, a antrenorilor, de a triumfa în această etapă decisivă ! Să sperăm că și deciziile dictate de arbitri-judecători vor reflecta realitatea din ring, astfel ca la finalele de la București (25 octombrie — 7 noiembrie) să vină cei mai valoroși pugiliști din țară. Întrecerile zonale se vor încheia simbătă.

AZI LA CRAIOVA : ROMÂNIA — R. D. GERMANĂ (TINERET)

Sala sportului din Craiova va găzdui astă-seară, întîlnirea internațională de box dintre reprezentativele de tineret ale României și R. D. Germane. Unsprezecele nostru este următorul : Boboc, Condurat, Toni, Ciochină, Hoduț, Fuicu, D. Mihalcea, Ilie, Tirilă, Siliște, Zelinca. Oaspeții au deplasat la București 12 boxeri : Zimpel, Sobottka, Haring, Langer, Fischer, Schroichtenburg, Voigt, Spilski, Diecke, Warnke, Weidner și Findeisen. Dintre aceștia, Haring a ocupat locul 3, iar Findeisen locul 2, anul trecut, la „Turneul Prieteniei" de la Lodz.

— CĂLĂRIE —

AU FOST DESEMNAȚI CAMPIONII PENULTIMELOR PROBE

Ieri după-amiază, la baza hipică din calea Plevnei s-au încheiat penultimele dispute din cadrul campionatelor naționale de călărie.

Proba de obstacole, rezervată juniorilor de 16 ani, s-a încheiat cu succesul categoric al lui **Nicolae Gheorghe** (C. S. Petrolul) cu **Aprod**. În ultima zi, el a terminat pe locul al doilea, în urma **Mihaelei Rădulescu** (C.C.B) cu **Vama**, învingătoare la baraj cu 3 zecimi de secundă. Această victorie i-a permis Mihaelei Rădulescu să obțină, în final, medalia de bronz. **Clasamentul probei :** M. Rădulescu cu Vama 1 p (36,0 s), N. Gheorghe cu Aprod 2 p (36,3 s), D. Popescu cu Pendula 3 p (38,3 s). **Clasament general :** 1. NICULAE GHEORGHE cu **Aprod** 5 p — **campion republican**, 2. **Victor Conțiu** cu **Trubadur** 16 p, 3. **Mihaela Rădulescu** cu **Vama** 17 p.

Nici la fete nu s-a produs vreo schimbare în fruntea clasamentului. Trecînd la conducere, după proba nr. 2, campioana de anul trecut, **Edith Wermescher** (C.S.M. Sibiu) cu Gica, și-a onorat cu prisosință titlul, cucerind și la actuala ediție tricoul de campioană. Ea nu a mai putut fi ajunsă de principalele sale adversare, deși acestea, în special **I. Ciocmata** (Steaua) cu **Vinovat** și **E. Danacu** (Dinamo) cu **Jac** au ocupat locuri mai bune în clasamentul ultimei zile. **Clasamentul probei :** Ildico Uifalvi (A.S.A. Cluj) cu Oglinda 1 p, Gioconda Pînzaru (C.S.M. Iași) cu Atom 2 p, Irina Ciocmata (Steaua) cu Vinovat 3 p. **Clasament general :** EDITH WERMESCHER cu **Gica** 11 p — **campioană republicană**, 2. **I. Ciocmata** cu Vinovat 12 p, 3. **E. Danacu** cu Jac 12 p.

Fără îndoială, cea mai interesantă probă a fost aceea a seniorilor. Întrecerea, în care au intrat cu mari șanse **Constantin Vlad** (Dinamo) cu **Spirt, Oscar Recer** (Dinamo) cu **Sondor** și **Anghel Donescu** (Steaua) cu **Păunaș**, a oferit spectatorilor prezenți o luptă deosebit de strînsă. După ce A. Donescu iese din cursă, datorită faptului că este penalizat cu 8 p, rămîn să se înfrunte C. Vlad și O. Recer în baraj. În primul baraj, situația rămîne neschimbată, ambii concurenți doborînd la ultimul obstacol. Și în al doilea baraj călărețiii sînt penalizați cu cîte 4 puncte, departajarea trebuind să se facă la cronometru. Cîștigător — C. Vlad cu Spirt, urmat de O Recer cu Sondor și A. Stoica cu Pikup. **Clasament general :** 1. CONSTANTIN VLAD cu **Spirt** 7 p — **campion republican**, 2. **Oscar Recer** cu **Sondor** 9 p, 3. **Anghel Donescu** cu **Păunaș** 10 p.

Emanuel FANTANEANU

Edith Wermescher (C.S.M. Sibiu) cu Gica, evoluînd în cursa care i-a adus titlul de campioană Foto : V. BAGEAC

— BASCHET —

PALMARESUL BALCANIADELOR

Iată clasamentele ediților precedente ale Campionatului balcanic :

1959 (București) 1. BULGARIA, 2. Iugoslavia, 3. România, 4. Albania.
1960 (Sofia) : 1. BULGARIA, 2. Iugoslavia, 3. România, 4. Turcia, 5. Albania.
1961 (Skopije) : 1. IUGOSLAVIA, 2. Bulgaria, 3. România, 4. Turcia.
1962 (Istanbul) : 1. IUGOSLAVIA, 2. Turcia, 3. Bulgaria, 4. România, 5. Grecia.
1963 (Atena) : 1. IUGOSLAVIA, 2. Grecia, 3. Bulgaria, 4. România, 5. Turcia.
1964 (București) : 1. IUGOSLAVIA, 2. România, 3. Grecia, 4. Bulgaria, 5. Turcia.
1965 (Tirana) : 1. IUGOSLAVIA, 2. Bulgaria, 3. Turcia, 4. România, 5. Albania.
1966 (Sofia) : 1. IUGOSLAVIA, 2. România, 3. Grecia, 4. Turcia, 5. Bulgaria.
1967 : (Skopije) : 1. IUGOSLAVIA, 2. Bulgaria, 3. Grecia, 4. România, 5. Turcia.
1968 (Izmir) : 1. IUGOSLAVIA, 2. România, 3. Turcia, 4. Bulgaria, 5. Grecia.
1969 (Salonic) : 1. IUGOSLAVIA, 2. Grecia, 3. România, 4. Bulgaria, 5. Turcia.

LOTURILE PARTICIPANȚILOR

(în paranteze, numerele de pe tricouri și înălțimea)

IUGOSLAVIA : **Karati** (4 — 1,93), **Simonovici** (5 — 1,96), **Jelovac** (6 — 2,06), **Knezevici** (7 — 2,09), **Bizjak** (8 — 1,77), **Kapicici** (9 — 1,98), **Kotarac** (10 — 1,99), **Rukavina** (11 — 2,03), **Soiman** (12 — 1,99), **Plecas** (13 — 1,87), **Csermak** (14 — 1,90), **Slavnici** (15 — 1,81). Antrenori : **R. Zeravica** și **C. Borivoje.**

BULGARIA : **Peicev** (4 — 2,02), **Ceanev** (5 — 1,93), **Andreev** (6 — 1,98), **Sakanikov** (7 — 1,85), **Jankov** (9 — 1,94), **Filipov** (10 — 1,84), **Golomeev** (11 — 2,02), **Paspalamov** (12 — 1,93), **Branzov** (13 — 2,00), **Dimitrov** (14 — 1,97), **Kirov** (15 — 1,96), **Hristov** (17 — 1,86). Antrenori : **D. Mitev** și **N. Neicev.**

GRECIA : **Kondos** (4 — 1,94), **Rammos** (5 — 1,94), **Trontzos** (6 — 2,13), **Gianouzakos** (7 — 1,90), **Raftopoulos** (8 — 1,90), **Kephalos** (9 — 1,91), **Tsandalis** (10 — 1,90), **Christoforou** (11 — 1,90), **Sismanidis** (12 — 1,91), **Vassiliadis** (13 — 1,93), **Alexandris** (14 — 1,80), **Katsafados** (15 — 1,96). Antrenor : **F. Matheo.**

ROMÂNIA (jucătorilor români le sînt trecute și numărul meciurilor internaționale susținute și punctele înscrise în echipa națională): **Georgescu** (4 — 2,00 — 21 — 32), **Cimpeanu** (5 — 2,00 — debutant), **Pîrșu** (6 — 1,84 — debutant), **Savu** (7 — 1,90 — 81 — 433), **Zdrenghea** (8 — 1,91 — debutant), **Albu** (9 — 1,86 — 145 — 1283), **Dragomirescu** (10 — 1,87 — 27 — 96) ; **Diaconescu** (11 — 1,86 — 85 — 638), **Troacă** (12 — 2,02 — debutant), **Tarău** (13 — 1,98 — 70 — 394), **Chivulescu** (14 — 1,86 — 16 — 12), **Popa** (15 — 1,96 — 21 — 90). Antrenori : **Al. Popescu** și **P. Vasiliu.**

— CAIAC-CANOE —

CONCURSUL REPUBLICAN DE MARE FOND

Snagovul va găzdui, începînd de astăzi, tradiționalele întreceri din cadrul CONCURSULUI REPUBLICAN DE MARE FOND LA CAIAC — CANOE. La acest maraton nautic participă sportivi din toată țara, caiaciști și canoiști avînd categoriile II și III. Concursul programează curse de 20 000 metri, pentru K 1, K 2 și K 4 — băieți, probe de 5 000 metri la K 1 și K 2 — fete. Pe un traseu ce va măsura tot 20 km își vor disputa întîietatea canoiștii, în cursele de C 1 și C 2.

Primul start în această interesantă competiție se va da astăzi, la ora 9,30, întrecerile continuînd și după amiază de la ora 16,30. Mîine, canoiștii și caiaciștii fondiști vor evolua începînd de la ora 9,30.

Unde mergem

CAIAC-CANOE : Lacul Snagov, ora 9.30 și 16.30, concursul republican de mare fond.

CICLISM : Velodromul Dinamo, ora 16, campionatele naționale, proba de urmărire pe echipe.

BASCHET : Sala Floreasca, ora 18, festivitatea de deschidere a Campionatului balcanic de seniori. Ora 18.15 : România — Iugoslavia ; ora 19.45 : Bulgaria — Grecia.

POPICE : Arena Voința, ora 9, finalele campionatelor naționale, individual (seniori și senioare).

TENIS : Teren Progresul, orele 8.30 și 14 : campionatele naționale individuale (categoria I) ; teren Steaua Ghencea, orele 8.15 și 14 : campionatele naționale (categoria a II-a).

BOX : Casa de cultură a tineretului din sectorul 4 (str. Turturele), la ora 18, întîlnirea dintre reprezentativele de juniori ale Bucureștiului și Belgradului.

(Urmare din pag. 1)

SINDICATELE — FACTOR IMPORTANT ÎN DEZVOLTAREA MIȘCĂRII SPORTIVE

mai puternice sînt fotbalul, handbalul și voleiul. Și pentru că ne aflăm la Brașov, iar numele orașului nu poate fi despărțit de schi, vom adăuga că acest sport face parte, de asemenea, din preferințele fiecărui salariat. Încă de pe acum, la asociația sportivă au început pregătirile pentru concursurile săptămînale ce vor începe o dată cu venirea primelor zăpezi.

Împreună cu președintele sindicatului (fost fotbalist la „Ciocanul") activează, ca salariat pentru mișcarea cultural-sportivă, un alt pasionat, PETRE NAGHI, responsabilul clubului uzinei. El se ocupă, în exclusivitate, de sportul de masă, și trebuie să spunem că munca îi este încununată de succes. Cînd muncitorii unei secții au dorit să practice scrima, cînd alții au preferat atletismul sau boxul — responsabilul clubului le-a creat condiții pentru a se apropia de sportul preferat.

Cadrul organizat în care se desfășoară mișcarea sportivă de masă la uzina brașoveană este relevat și de faptul că, numai în acest an, în biroul comitetului sindicatului s-a discutat de două ori despre această activitate. După fiecare dezbatere au apărut rezultate concrete : suma alocată sportului a fost majorată de la 120.000 la 150.000 de lei, baza materială s-a îmbunătățit continuu, astfel că în momentul de față salariații de la „Tractorul" dispun de un stadion de fotbal, 4 terenuri de volei, 2 de handbal bituminizate și sală de gimnastică.

MODEL DE CALENDAR AL COMPETIȚIILOR SPORTIVE DE MASĂ

La Regionala C.F.R. Timișoara — aflăm din informațiile ce ne-au fost furnizate de corespondentul nostru P. Arcan — că mișcarea sportivă de masă a devenit o preocupare permanentă a comitetului sindicatului. Sînt angrenați în activitatea sportivă 22 la sută dintre salariați. Unul dintre „dirijori" este președintele comitetului sindicatului de linie C.F.R., ALEXANDRU BUNA. Prima grijă a sa — din momentul cînd a fost ales în această funcție — s-a materializat în a pune pe picioare sigure, și cît mai solide comisia sportivă (responsabil VASILE JURCA). Împreună, acești doi activiști au întocmit un calendar al activităților sportive de masă, care poate fi oferit ca model. Model prin aceea că absolut toate competițiile prevăzute (fotbal — 14 echipe, volei — 6 echipe, popice — 12 echipe, șah — 32 de pasionați, atletism — 200 de practicanți) se desfășoară cu o strictă regularitate. Anul acesta și copiii salariaților au fost angrenați în activitatea sportivă, pentru ei organizîndu-se (aceasta le-a fost preferința) un centru de înot cu 150 de participanți. Seriozitatea cu care se lucrează la Timișoara în domeniul sportului de masă este principala explicație a rezultatelor obținute. Membrii asociației sportive au prestat muncă patriotică, apreciată la o valoare de 250 000 de lei, pentru refacerea pistei de atletism, amenajarea unor terenuri și finisarea bazinului de înot. Președintele sindicatului (care este și în conducerea clubului C.F.R., căruia îi solicită asistență tehnică) are acum cîteva proiecte pe cale de a se materializa : amenajarea unor baze simple, pe lîngă fiecare secție și confecționarea unor căsuțe — ce urmează a fi montate lîngă rîul Timiș — unde salariații să-și petreacă sfîrșitul de săptămînă. Cîteva ambarcațiuni și cîțiva instructori de înot vor sta la dispoziția celor ce vor popula amintitele căsuțe. Un alt proiect al președintelui sindicatului este acela de a extinde întrecerile sportive, de la nivelul secțiilor, la competiții între sindicate, pe diverse ramuri, din municipiul Timișoara și chiar din județ. Ideea ni se pare demnă de remarcat, ca de altfel și propunerea făcută Consiliului Central al U.G.S.R. de a se organiza competiții cu caracter republican și pentru jocuri de echipă, nu numai pentru sporturile individuale. Primele întreceri le-ar putea găzdui chiar clubul C.F.R., întrucît dispune de o bună bază materială : stadion de fotbal, bazin de înot, cîteva săli de sport și o arenă de popice.

— FOTBAL —

PREGĂTIRI PENTRU A DOUA „MIERCURE DE FOC"

(Urmare din pag. 1)

Schneider, Israel, Lasseroms, Duivenbode, Jansen, Boskamp, Werry, Van Daele, Van Hanegem, Moulijn.

Aceasta va fi oare, formația și în meciul cu A.D.O.? Deocamdată totul este incert! Mîine poate vom afla alte amănunte.

OPTIMISM... REALIST LA SALONIC

ATENA, 24 (prin telefon). Afirmația că întreg Salonicul așteaptă cu maximum de interes partida dintre echipa localnică P.A.O.K. și puternicul team român Dinamo București are o deplină acoperire la... casele de bilete ale stadionului, care au terminat de vîndut astăzi ultimele tichete de intrare. Așadar, stocul maxim de 45 000 de bilete a fost în întregime epuizat cu șase zile înaintea partidei, eveniment destul de rar în viața fotbalistică a Salonicului.

Referindu-mă la P.A.O.K. — ea a debutat duminică în campionatul Greciei cu un joc apreciat de către presă, realizînd un rezultat bun (0—0) cu Ethnikos Pireu, în deplasare. Echipa s-a mișcat foarte bine în teren, ratînd de puțin victoria.

Duminică, P.A.O.K. susține o dificilă partidă de campionat în compania formației A.E.K. — acest joc fiind considerat o severă „repetiție generală" înaintea meciului cu Dinamo București.

Vorbind despre starea de spirit care domnește la Salonic, trebuie remarcat faptul că iubitorii fotbalului din acest frumos oraș nutresc un optimism... realist. Se speră într-o victorie a formației favorite, dar toată lumea își dă seama că un 6—0 (scor care ar califica echipa P.A.O.K.) este de domeniul fanteziei. Salonicul dorește doar revanșa, o victorie la o diferență de un gol sau două fiind apreciată ca un rezultat de prestigiu, cunoscută fiind valoarea echipei Dinamo.

JEAN VANDOROS

La Dinamo,

HAIDU RECHEMAT ÎN LINIA DE ATAC?

Beneficiind abia ieri de lotul complet, Dinamo București a trecut la pregătirea meciului revanșe cu P.A.O.K. Salonic, îngrijindu-se, în prealabil, de jocul de duminică cu C.F.R. Timișoara, repetiție generală a elevilor lui Nicușor.

La antrenamentul efectuat ieri dimineață și axat pe exerciții adecvate scopului propus — menținerea condiției fizice — au participat toți jucătorii, inclusiv foștii accidentați Sălceanu și Lucescu. Dar utilizarea lor în meciul de campionat, cu C.F.R. Timișoara, este încă incertă, după cum nesigură apare acum și folosirea lui Both, devenit indisponibil la sfîrșitul partidei cu Progresul.

În orice condiții, antrenorii bucureștenilor se gîndesc, se pare, la o remaniere a liniei de atac, compartiment în care va apare, probabil Haidu.

Dinamoviștii vor pleca astăzi la Timișoara pe calea aerului. Deplasarea în Grecia este prevăzută pentru luni dimineața, cu un avion special.

La Steaua,

E POSIBILĂ REÎNTOARCEREA LUI IORDĂNESCU

Desigur, Steaua are mari șanse de a se califica în turul al II-lea în „Cupa cupelor". Avantajul luat în prima manșă în fața lui Karpati nu a creat însă o stare de euforie, de automulțumire în rîndurile fotbaliștilor clubului din Calea Plevnei. Jucătorii continuă să se pregătească cu multă conștiinciozitate în cadrul programului întocmit de antrenorii Șt. Covaci și Șt. Onisie. În afara jucătorilor care au făcut deplasarea la Lvov, la antrenamente participă și Iordănescu, a cărui reîntrare este posibilă. În schimb, Haidu s-a accidentat, și ieri i s-a pus în ghips genunchiul sting, urmînd ca rezerva lui Suciu să fie aleasă între tinerii Purcariu și Hagiogiu

În programul de pregătire sînt prevăzute antrenamente zilnice. Ieri după-amiază, jucătorii care au evoluat în meciurile de miercuri ale loturilor au făcut un antrenament mai ușor, iar ceilalți au fost supuși la un efort mai mare. După ședința de pregătire de azi după-amiază, întregul lot se va deplasa la o vilă din apropierea Bucureștiului, unde își va continua pregătirile pentru meciul de duminică, cu Dinamo Bacău, cît și pentru cel din compania lui Karpati Lvov, de miercurea viitoare

La Craiova

INDISPONIBILITĂȚILE SE ȚIN LANȚ

„Jocul retur de la Pecs — ne spunea într-o convorbire telefonică tov. I. Dobrițoiu, vicepreședinte al clubului Universitatea, *se află, bănuiți, în atenția noastră, a antrenorilor și jucătorilor. Echipa este dornică să aibă o comportare bună, pe măsura așteptărilor. Toată lumea este conștientă că la Pecs ne va fi greu. Iată de ce pregătirile din această săptămînă — jocuri amicale și antrenamente — au avut ca obiectiv atît partida din campionat cît și participarea în C.E.T.".*

Dat fiind faptul că Universitatea evoluează duminică în cadrul campionatului tot în deplasare (la Ploiești), antrenamentele și ideea de joc au putut fi unitare, urmărindu-se aceleași obiective: realizarea principiilor de bază ale unui joc în deplasare, asigurarea unei apărări forte, o laborioasă activitate la mijlocul terenului. Antrenorii au însă de rezolvat o serie de probleme dificile, legate de formația pe care o vor alinia. De cîtva timp, indisponibilitățile se țin lanț. OBLEMENCO *se află cu piciorul în ghips și abia simbătă medicii își vor da verdictul: apt sau nu pentru partida de la Ploiești. Oricum, se speră în utilizarea lui la Pecs. În meciul cu Jiul, a recidivat întinderea musculară care l-a ținut pe BÎTLAN multă vreme în afara terenului.* Iată, deci, un neașteptat semn de întrebare în privința utilizării lui în următoarea săptămînă. În rest, jocul cu Petrolul va arăta ce mai trebuie retușat pentru ca la Pecs să se dea localnicilor o replică valoroasă. Acolo va cîntări greu și aportul lui Țarălungă, care, în meciul de tineret cu Jiul, a manifestat o bună dispoziție (ca de altfel și în partida cu Dozsa, de la Craiova).

MARE INTERES LA PECS PENTRU PARTIDA RETUR CU UNIVERSITATEA CRAIOVA

BUDAPESTA 24 (prin telefon). Meciul revanșă dintre Pecs Dozsa și Universitatea Craiova este așteptat cu mare interes la Pecs. Pînă acum s-au vîndut cîteva mii de bilete și se pare — dacă timpul va fi frumos — că se va înregistra un record de spectatori. Gazdele sînt dornice să obțină calificarea și în acest scop se antrenează cu multă conștiinciozitate, cu atît mai mult cu cît duminică nu este programată etapa de campionat, din cauza meciului internațional Ungaria — Austria. Duminică, Pecsi Dozsa va susține, probabil, un meci amical de verificare cu un adversar încă nedesemnat.

Antrenorul **Mihaly Czibulka** este în mare parte mulțumit de comportarea echipei sale la Craiova, unde Universitatea a cîștigat partida cu 2—1. **„Bine că am marcat un gol în deplasare — a spus Czibulka — pentru că acest punct poate cîntări mult în privința calificării. La Craiova, jucătorii noștri au fost foarte obosiți de pe urma unei călătorii foarte lungi. Am făcut greșeala de a ne deplasa cu un autobuz cu care am călătorit 23 de ore, de la Pecs la Craiova. În ultimul sfert de oră, băieții abia se mai țineau pe picioare, așa că rezultatul îl consider satisfăcător. Pentru a învinge, însă, pe craioveni va trebui să jucăm mai bine decît în partida de duminică, pe care am susținut-o în campionat, cu Salgotarjan (scor 0—0).".**

În acest meci, gazdele (Pecs) au atacat mai mult, dar înaintașii au ratat exasperant. De altfel, în ultimele 10 minute, **Kincses II** s-a accidentat și Pecs a jucat în 10 oameni, deoarece pînă atunci s-au făcut cele două schimbări regulamentare. Iată și echipa aliniată (cu notele acordate jucătorilor de ziarul „Nepsport"): **Rapp 7 — Hernadi 7, Maurer 6, Konrad I 7, Kincses II 4, Kocsis 4, Daka 5, Berkasi 6, Mathe 6, Toth 6, Dunai I 4.**

Meciul de la Pecs cu Universitatea Craiova este programat la ora 15 (16 — ora României).

PALL BORBELY
„Nepsport" Budapesta

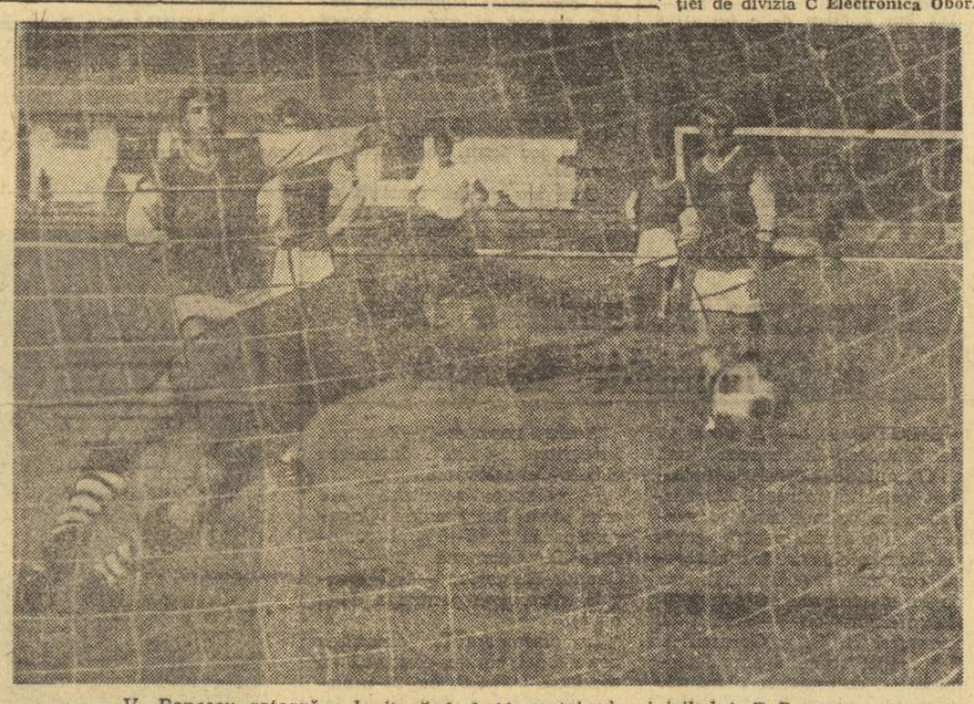

V. Popescu ratează o lovitură de la 11 metri sub privirile lui D. Popescu
Foto: B. GABRIEL

În meci de antrenament

Progresul — Electronica Obor 4-0 (2-0)

Continuîndu-și pregătirile în vederea partidei de campionat cu Farul, echipa **Progresul** București a susținut ieri, pe terenul din str. Dr. Staicovici, un meci de antrenament în compania formației de divizia C **Electronica Obor.**

Jocul a avut două reprize diferite. În prima, au evoluat titularii, mai puțin jucătorii care au făcut parte din loturile reprezentative. În această parte, echipa s-a mișcat bine, manifestînd o poftă deosebită de joc și înscrînd de două ori, prin **D. Popescu** și **M. Sandu.** De remarcat replica slabă dată de jucătorii oboreni.

În repriza a doua, antrenorii **V. Stănculescu** și **A. Caricaș** au menținut în formație doar pe M. Sandu și St. Marinescu (pe care, probabil, îi vor folosi în partida de la Constanța), introducînd pe componenții echipei de tineret-rezerve. Autorii golurilor înscrise după pauză — M. Sandu și Năstase.

Florin SANDU

5 MINUTE CU GH. OLA

DUPĂ PRIMA VERIFICARE, URMEAZĂ ÎNTĂRIREA ECHIPEI DE TINERET

— După ce ați preluat și lansat, succesiv, opt promoții de juniori U.E.F.A., ați avansat acum în... vîrstă, ocupîndu-vă de lotul reprezentativ de tineret. Cum vedeți acest „transfer"?

— *Aria ce urmează s-o prospectez mi se pare mai largă și, oricum, oferind premisele unei munci de perspectivă. Arareori puteam păstra un nucleu al naționalei de juniori între două ediții U.E.F.A., pe cînd lotul de tineret, chiar ținînd cont de eventualele promovări la olimpici și la prima reprezentativă, îmi dă posibiltatea de a lucra o perioadă mai lungă cu aceiași băieți. „Transferul" însă nu mă plasează într-un loc cu totul nou, întrucît marea majoritate a jucătorilor de la tineret au trecut prin loturile de juniori U.E.F.A. Astfel, dintre cei care au evoluat în meciul cu Botev Vrața, numai Bălan și Filip „au sărit" această treaptă*

— Ce ați așteptat de la prima verificare a lotului și care au fost concluziile prin confruntarea cu realitatea din teren?

— *Jocul cu Botev Vrața a constituit, de fapt, o selecție, întrucît pînă miercuri n-am avut posibilitatea nici eu, nici colegul meu, N. Tătaru, să-i vedem pe toți jucătorii la lucru. Din acest punct de vedere, o sită firească a redus numărul candidaților. Vom renunța acum la ambii portari: Moldovan și Filip, la Bălan, Radu și Octavian Ionescu. Problema portarilor chiar mă neliniștește, pentru că de siguranța ultimului apărător depinde foarte mult moralul întregii echipe. Cred că nu toți jucătorii care au evoluat în partida cu liderul campionatului bulgar s-au străduit să evolueze la valoarea lor reală, etalată în jocurile de campionat. Este adevărat că nu le puteam pretinde de la început omogenitate, dar nici nu trebuiau să uite obligațiile față de ei înșiși, față de public. Practic, am fost obligat să fac echipa din mers.*

— Vă veți reorienta în viitorul apropiat procesul de selecție?

— *Aș împărți jucătorii reținuți pentru acțiunile viitoare (meciul cu Finlanda din C.E., de la 11 octombrie, și cel amical, din 28 octombrie, cu Polonia, ambele în deplasare) în două categorii. În prima — cei care au corespuns efectiv — aș încadra pe Codrea, Crețu, Bedeanu și D. Georgescu. În a doua, pe Manea, Ștefănescu, Stoicescu, adică pe cei care, în pofida comportării șterse, sub posibilități, au lăsat, totuși, să se întrevadă calități reale. Acesta ar fi nucleul inițial al lotului. Prea restrîns, însă. De aceea, vom extinde raza observării și selecției. Cred că vom putea beneficia și de aportul lui Anca, Broșovschi, Both, Iordănescu. Vom urmări pe portarii Iordache și Oprea, fundașul Cristache, mijlocașii Constantinescu și Naom, atacanții Ghergheli și Doru Popescu. Iar obiectivele acestei toamne sînt următoarele: alcătuirea unui lot stabil și închegarea unei garnituri secunde (pînă la 21 de ani), formată din jucători de perspectivă.*

Paul SLAVESCU

MĂSURI DISCIPLINARE

Dumitrache, Dumbravă și Strimbeanu suspendați

Comisia centrală de competiții și disciplină a F. R. Fotbal, a analizat, în ședința ținută aseară, abaterile unor jucători și a luat următoarele măsuri:

— DUMBRAVA (Progresul București) și STRÎMBEANU (Univ. Craiova) au fost suspendați pe cîte două etape pentru lovirea adversarului;

— DUMITRACHE (Dinamo București) — a fost suspendat pe o etapă pentru injuriile aduse coechiperilor și proteste la deciziile arbitrului;

— C. DINU și DELEANU (Dinamo București), I. DINU și RAKSI (Progresul București) au fost sancționați cu mustrare pentru joc dur.

★

De asemenea, comisia a discutat cauzele întreruperii meciului Minerul Anina—Gaz metan Mediaș și a hotărît:

— partida a fost omologată cu rezultatul de 3—0 în favoarea echipei Minerul pentru că Gaz metan a refuzat să reia jocul;

— jucătorul Munteanu (Minerul) a fost suspendat pe 6 etape, iar Jiga (Gaz metan) — pe 3 etape;

— se propune Colegiului central de antrenori analiza atitudinii antrenorului Luca (Gaz metan) la această partidă.

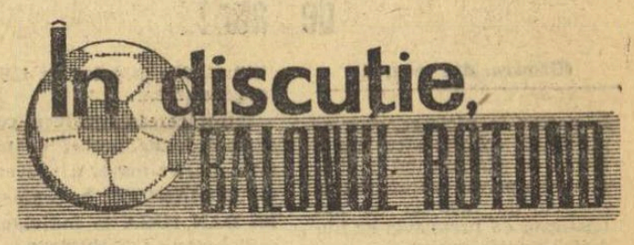

Pentru că această săptămînă marchează începutul noului sezon internațional al echipelor reprezentative, să destinăm și noi rubrica de față scrisorilor în temă.

COLECTIVUL DE LĂCĂTUȘI-MONTORI DE LA FABRICA DE FRIGIDERE GĂEȘTI și AUREL VOINEA (Brașov) ne-au trimis scrisori fulminante, ce incriminează nefolosirea unor jucători valoroși, ca Răducanu și Dobrin, la Guadalajara și care cereau în final, nici mai mult nici mai puțin, decît demisia antrenorului Angelo Niculescu. Printre acuzele aduse, multe neîntemeiate, sînt, însă, și cîteva opinii care merită relevate: **„Dacă o echipă cu rutină conduce cu trei puncte diferență, ea știe să păstreze rezultatul,** ne scrie A. Voinea. **Și tricolorii noștri știu, dar golurile trebuie să fie marcate de cineva... Fără să marcăm goluri nu ne vom putea califica niciodată într-o competiție. Dacă nu vom introduce în echipă jucători care cunosc tainele marilor saloane, vom sta mereu doar în hol și ne vom uita prin gaura cheii la festivalul ce se petrece înăuntru".**

Și cititorul nostru revine din nou la Răducanu, Dobrin et comp. Portarul giuleștean are, periodic se pare, „sincope" în seriozitate. Din această cauză, el n-a figurat în lotul inițial. Revenit însă la linia de plutire, plin de ambiție, Răducanu a evoluat foarte bine în ultimele etape de campionat, astfel încît a fost reintrodus în lot. Iar Dobrin, în ciuda unor dialoguri de la distanță, dar acut contradictorii, din perioada post-mexicană, continuă să fie selecționat, deși nici acesta nu poate prezenta o diagramă rectilinie a formei.

Deci, credem noi, nu există păreri preconcepute în privința selecției, cele două cazuri amintite de interlocutorul nostru demonstrînd că se ține cont de valoare și formă. **„De un singur fapt nu se ține seamă,** ne-a spus recent Angelo Niculescu: **de nume. Ne interesează numai capacitatea jucătorului de a evolua la un moment dat în echipa națională. Și acest lucru nu-l stabilește doar un antrenor, fie el chiar și al lotului reprezentativ!"**

O opinie la care, credem noi, merită să subscriem, indiferent de gradul pasional al discuțiilor...

C. CĂPRUCIU (Sibiu) supune și el unui tir prelungit problema selecției. Pentru dînsul, unicul criteriu îl constituie valoarea: **„Eu cred că nu este suficient să joci bine o partidă, două... E bine că se dă credit și tinerilor, dar eu cred că li s-a dat prea repede, prea mult".**

Aci sînt două fațete deosebite. Încrederea acordată tinerilor jucători, promovarea lor chiar și în loturile reprezentative, au în multe cazuri, o bază reală: talentul și vigoarea cu care s-au impus. Ele confirmă, de altfel, vechiul dicton: **„valoarea nu așteaptă numărul anilor".** Dar, reciproca nu este, automat, valabilă: trecerea anilor nu confirmă întotdeauna debutul precoce. Am avut, din păcate, în fotbalul nostru din anii din urmă destule exemple. Experiențele ratate nu pot opri ascensiunea tinerelor talente. Este adevărat că în asemenea cazuri, tinerii primesc un certificat în alb, pe care numai efortul continuu, perseverența în autoperfecționare și modestia îl pot autentifica, în timp.

P. SL.

— POPICE —

CAMPIONI PE 1970 LA JUNIORI: ANA ALBERT ȘI IOSIF FODOR (VOINȚA TG. MUREȘ)

La întrecerile campionatelor naționale de juniori (individuale), care s-au încheiat joi seara pe arena Voința din București, s-au înregistrat două surprize. Cei doi favoriți ai probei, campionii de anul trecut, bucureșteanca Ana Marcu-Petrescu și reșițeanul Ilie Băiaș au fost învinși de către jucătorii din Tg. Mureș **Ana Albert** și **Iosif Fodor.** La fete, îndeosebi, surpriza a fost de proporții, întrucît după prima manșă (disputată miercuri) campioana de anul trecut își asigurase un avantaj de 40 de popice doborîte ce se părea că va fi suficient pentru cîștigarea titlului. Jucătoarea din Tg. Mureș, (clasată pe locul doi în prima zi) a jucat joi excepțional, atît la „pline" cît și la „izolate", doborînd din 100 de lovituri 451 de popice, cu 54 mai multe decît Ana Marcu-Petrescu, devenind astfel prima junioară a anului.

La băieți, noul campion a fost învins joi de către Ilie Băiaș cu 900—896 p. d., dar diferența de 4 „bețe" nu i-a fost suficientă reșițeanului pentru a cîștiga titlul, întrucît în prima manșă **Fodor** a avut un avantaj de 12 popice.

Bine s-au mai comportat la aceste întreceri finale și **Rozalia Stefucz, Margareta Bordei, A. Rozsa, A. Marcu** și **G. Marin,** tineri cu reale posibilități, care au șanse să fie selecționați în echipele care ne vor reprezenta în primăvara viitoare la C. E. de juniori organizat de către țara noastră.

REZULTATE — junioare (2×100 lovituri mixte): 1. **ANA ALBERT (Voința Tg. Mureș) 871 p d (în manșa I 420, în manșa a II-a 451) — campioană pe 1970,** 2. Ana Marcu—Petrescu (Gloria București) 857 p d (460+397), 3. Rozalia Stefucz (Voința Cluj) 846 p d, 4. Margareta Bordei (Gloria București) 814 p d, 5. Aneta Grigore (Metrom Brașov) 783 p d, 6. Floriana Popovici (Tricotajul Brașov) 763 p d. **Juniori** (2×200 lovituri mixte): 1. **I. FODOR (Voința Tg. Mureș 1827 p d (931+896) — campion pe 1970,** 2. I. Băiaș (Olimpia Reșița) 1819 p d (919+900), 3. A. Rozsa (Voința Cluj) 1740 p d, 4. A. Marcu (Gloria București) 1691 p d, 5. G. Marin (Rapid București) 1648 p d, 6. M. Chirilă (Gaz metan Mediaș) 1612 p d.

Întrecerile continuă azi, cu proba individuală la senioare și seniori, tot pe arena Voința.

T. RABȘAN

— PENTATLON MODERN —

Învățînd din experiența mondialelor

ECHIPA ROMÂNIEI POATE OBȚINE REZULTATE ȘI MAI BUNE ÎN VIITOR

Orașul Fontainebleau a avut cinstea să găzduiască cea de-a 5-a ediție a campionatelor mondiale de pentation modern pentru juniori. Prezența la startul concursului a echipelor reprezentative ale **Ungariei** și **U.R.S.S., Franței** și **Bulgariei, Suediei, României, S.U.A.,** și **R.F. a Germaniei,** formate din sportivi tineri (**Monakov, Villanyi, Cosmescu, Andonov**) și din alții cu vechi „state de serviciu" în acest sport (**Pepelcankov, Togobetski, Borlai, Brandelius, Gruguen, Rossler**) a asigurat o valoare ridicată acestei ediții a campionatelor mondiale.

Cele cinci zile de întreceri **au oferit celor prezenți numeroase dispute interesante, cu spectaculoase răsturnări de situații în clasamentul individual și pe echipe, încheiate în final cu victoria, pe deplin meritată, a maghiarului Villanyi și a formației U.R.S.S.** Ca și în anul 1969, cele mai omogene și mai puternice echipe au fost cele ale **U.R.S.S.** (15 144 puncte) și **Ungariei** (14 984 puncte). Ele au întrecut pe cea de a treia clasată, reprezentativa Franței, cu mai mult de 1 000 de puncte! Iată, de altfel, punctele realizate și locurile ocupate, în ordinea desfășurării probelor, de către primele trei echipe și de cea de a 5-a clasată, reprezentativa României.

U.R.S.S.: 2 935 p — 2; 2 963 p — 1; 2 670 p — 1; 3 080 p — 2; 3496 p — 1 p.

UNGARIA: 2925 p — 3; 2880 p — 2; 2406 p — 3; 3284 p — 1; 3480 p — 2;

FRANȚA: 2665 p — 6; 2630 p — 3; 2428 p — 2; 2984 p — 4; 3238 p — 7;

ROMÂNIA: 2790 p — 5; 2186 p — 8; 2142 p — 5; 2869 p —3; 3276 p — 6.

Cifrele sînt întotdeauna semnificative. **Comportarea sportivilor români reflectată în aceste rezultate și compararea lor cu cele ale formațiilor clasate pe primele 3 locuri, ne poate furniza o serie de elemente legate de cerințele acestui sport pe plan mondial, cerințe asupra cărora va trebui să ne îndreptăm îndeosebi atenția, spre a reuși un echilibru valoric mai bun și mai constant între toate probele** (scrimă și tir, înot, cros și călărie) **și un nivel superior de pregătire care să permită în viitor clasarea echipei pe locuri fruntașe în concursurile internaționale de mare răspundere.**

Cea mai mare diferență valorică apare, după cum se vede, la scrimă și tir, socotite probe-cheie ale pentationului modern, deoarece în majoritatea cazurilor ele departajează sportivii și echipele, deschizîndu-le sau închizîndu-le accesul spre „podium". Tocmai de aceea, în munca de pregătire a sportivilor noștri se impune a se acorda acestor probe o atenție deosebită.

La înot și cros diferențele valorice exprimate în puncte față de echipele fruntașe sînt cu mult mai mici. Este îmbucurătoare constatarea că **la probele așanumite „fizice" PENTATLONIȘTII NOȘTRI SE GĂSESC MAI APROAPE DE PRIMELE CLASATE.** Performanțele, însă trebuie să fie îmbunătățite în mod apreciabil, astfel ca **la înot să se realizeze o medie de sub 3:54,0, iar la cros pe un teren dificil să se alerge 3 000 metri sub 10 minute.**

Deoarece și de data aceasta (ca și la alte ediții) crosul a fost acela care a decis, în ultimă instanță, clasamentele finale, pe echipe și la individual, este foarte important ca atît la această probă cît și la înot, fără a se neglija tehnica, să se lucreze și mai mult pentru creșterea forței membrelor inferioare și superioare, pentru îmbunătățirea rezistenței în regim de viteză, a simțului dozării efortului și, în special, pentru creșterea capacității de mobilizare a tuturor resurselor organismului, astfel încît sportivii să poată să dea „totul" în întreceri.

La călărie, spre deosebire de campionatele mondiale de la Budapesta, unde șapte pentationiști au realizat zero puncte, iar trei sub 500 de puncte, la Fontainebleau numai doi concurenți au obținut zero puncte, iar doi sub 500 de puncte, fapt ce demonstrează o evidentă creștere a nivelului de pregătire a sportivilor. Statistica demonstrează convingător că **proba de călărie nu este în mod absolut numai o chestiune de „șansă",** așa cum apare la prima vedere, dacă organizatorii cunosc bine caii și amenajează parcursul în funcție de aptitudinile lor. Această cerință a fost transpusă în practică în mod admirabil la Fontainebleau. **Desfășurarea concursului a arătat că unele imputări trebuie făcute călăreților și MAI PUȚIN CAILOR.**

Deoarece „Münchenul" se apropie cu pași vertiginoși, nu ni se pare a fi lipsită de interes și compararea rezultatelor primelor șase locuri din clasamentul individual, obținute de juniori (ca și cele realizate de pentaloniștii noștri) cu cele ale seniorilor, în campionatul mondial de la Warendorf: **SENIORI: 1. Kelemen 5220, 2. Balczo 5211, 3. Oniscenko 5086, 4. Bako 5054, 5. Bjelov 4981, 6. Safarnis 4925; JUNIORI: 1. Villanyi 5262, 2. Gorlov 5133, 3. Togobetski 5037, 4. Rossler 4965, 5. Monahov 4899, 6. Borloi 4897, 8. Cosmescu 4772, 15. Spiriea 4609, 31. Zamfir 3903.**

Deși are o valoare relativă, **compararea acestor rezultate ne dă posibilitatea să constatăm cu satisfacție că juniorii se îndreaptă impetuos pe urmele seniorilor,** ceea ce ne face să sperăm că la München întrecerea de pentation modern va cunoaște o participare bogată.

La campionatul mondial din Franța, JUNIORII ROMÂNI AU AVUT O COMPORTARE DESTUL DE BUNĂ, S-A REMARCAT, ÎN SPECIAL, SPORTIVUL MARIAN COSMESCU, care s-a clasat **pe locul 8 cu 4772 puncte, în timp ce la Budapesta el ocupa abia locul 15 cu 4497 puncte. Dumitru Spîrlea, cu 4603 puncte,** s-a clasat pe locul 15 față de 23 cu 4123 de puncte, **la ediția precedentă.** Participînd pentru prima dată la un concurs de o asemenea ampioare, **Constantin Zamfir** a făcut cu greu față primelor trei probe, în final clasîndu-se pe locul 31 cu numai 3903 puncte. **În ierarhia mondială echipa noastră a ocupat locul V, ceea ce REPREZINTĂ O POZIȚIE MAI BUNĂ, CU UN LOC, FAȚĂ DE ANUL TRECUT.**

Lotul actual de pentaloniști, la care — printr-o selecție minuțioasă — trebuie să se mai adauge alte cîteva elemente de perspectivă, are încă suficiente resurse biofiziologice, posibilități de perfecționare tehnico-tactică și psihică și de creștere a valorii lor competiționale. Antrenorul coordonator **Gheorghe Tomiuc** care, **muncind cu pasiune și pricepere, a reușit să închege un lot de perspectivă ce a obținut de pe acum unele rezultate remarcabile** și colectivul de antrenori cu care colaborează **trebuie să depună toate eforturile ca sportivii să se angajeze mai mult în procesul de pregătire, cu ambiție susținută, cu o concentrare sporită de voință de a învinge obstacolele, pe baza unei autodiscipline și participări totale.**

Luînd în considerare perspectiva acestor tineri, Federația de specialitate și cluburile care au secții de pentation modern vor trebui să asigure cadrul organizatoric și condițiile tehnico-materiale necesare unei mai bune desfășurări a programului de pregătire care impune cerințe multiple și cu totul deosebite, ca urmare a complexității acestui sport.

Ioan MUREȘANU
membru al Comitetului tehnic al U.I.P.M.B.

CIUDATA METAMORFOZĂ A BAZELOR SPORTIVE DIN COSTEȘTI-ARGEȘ

Nu știu cîte localități din țară se pot mîndri că posedă un stadion și un bazin de înot ca acelea din micuțul orășel Costești-Argeș. Construcția lor a costat cîteva sute de mii de lei, fără să mai adăugăm miile de ore de muncă patriotică efectuate de iubitorii sportului din localitate pentru realizarea acestor frumoase baze sportive. Pînă nu de mult, ele erau bine puse la punct, constituind un adevărat magnet pentru tinerii din Costești, dornici să-și petreacă timpul liber în compania mingii de fotbal sau de volei, ori să-și măsoare puterile într-o reconfortantă întrecere în apa bazinului. Chiar dacă sportivii din Costești nu s-au făcut remarcați pînă acum prin performanțele lor, în acest orășel a existat, totuși, o vie activitate.

Poate vă surprinde faptul că folosim mereu timpul trecut cînd vorbim de activitatea sportivă din Costești, gîndindu-vă că aceste edificii sportive au dispărut cumva, așa cum s-a mai întîmplat, din nefericire, prin alte părți. Nu, nu este vorba de așa ceva.

Stadionul și bazinul din Costești există, dar au fost... reprofilate!

Pe stadion, pot fi întîlniți zilnic cai — da, ați citit bine — ai Consiliului popular orășenesc și ai Liceului din localitate. Vestiarelor, nou construite, nu le-au fost montate ușile și, astfel, au devenit... adăpostul rasatelor cabaline.

Bazinul de înot, complet lăsat în părăsire, a devenit o adevărată crescătorie de... broaște.

Cînd la Costești va avea loc inaugurarea hipodromului — bineînțeles cu un mare derby — și, în premieră pe țară, primul campionat al nevinovatelor batraciene, rugăm Consiliul popular orășenesc, proprietarul celor două baze sportive, să trimită și ziarului nostru o invitație. Nu de alta, dar, ar fi păcat ca asemenea evenimente sportive inedite să treacă neobservate...

Lăsînd gluma la o parte, credem că diriguitorii sportului din Costești vor lua, cît mai grabnic cu putință, măsurile ce se impun pentru ca stadionul și bazinul de înot să revină la scopul pentru care au fost construite.

Dan VLAD
după relatarea corespondentului nostru, **Ilie Feieanu**

LOTO-PRONOSPORT

Programul concursului Pronosport nr. 39 de duminică 27 septembrie a.c., este deosebit de interesant prin meciurile atractive și echilibrate: 7 întîlniri din campionatul categoriei A și 6 partide din campionatul italian.

Astăzi și mîine fiind ULTIMELE ZILE pentru depunerea buletinelor, considerăm că este bine să publicăm întregul program de concurs pentru a vă ajuta în fixarea pronosticurilor: I: Universitatea Cluj — Steagul roșu; II: Farul — Progresul București; III: Petrolul — Universitatea Craiova; IV: F. C. Argeș — Politehnica Iași; V: C.F.R. Timișoara — Dinamo București; VI: Jiul — C.F.R. Cluj; VII: Steaua — Dinamo Bacău; VIII: Roma — Fiorentina; IX: Verona — Internazionale; X: Catania — Juventus; XI: Bologna — Lanerossi; XII: Cagliari — Sampdoria; XIII: Milan — Lazio.

Publicăm în continuare programul concursului Pronosport nr. 40 de duminică 4 octombrie 1970: I: U. T. Arad — Steaua; II: Universitatea Craiova — Steagul roșu; III: Petrolul — Universitatea Cluj; IV: Politehnica Iași — Rapid; V: C.F.R. Cluj — Dinamo Bacău; VI: Jiul — C.F.R. Timișoara; VII: Foggia — Milan; VIII: Internazionale — Roma; IX: Juventus — Bologna; X: Lanerossi — Catania; XI: Lazio — Cagliari; XII: Sampdoria — Napoli; XIII: Varese — Torino.

SPORTIVI ROMÂNI ÎN ÎNTRECERI INTERNAȚIONALE

CAMPIONATUL MONDIAL DE VOLEI

Echipele României calificate în turneele finale

BURGAS, 24 (prin telefon, de la trimisul nostru special). Victoria meritată a fetelor noastre asupra polonezelor necesită după părerea noastră, o analiză specială. O partidă cu asemenea miză, partidă ce putea să le trimită pe fete în turneul de consolare, presupune multă concentrare, calm și maturitate spre a se obține un rezultat favorabil. Românce le au trecut cu bine acest examen dificil. În condițiile mizei mari, ele au învins o formație care n-a făcut, poate, în ultimii doi ani, un joc atît de bun ca acela de azi. De aceea, acest succes cu 3—2 al fetelor mi se pare demn de aplaudat, mai mult chiar decît un 3—0 ce ar fi presupus și o replică ștearsă a adversarului.

Antrenorul polonez, ce se arătase foarte optimist înainte de meci, ne mărturisea la încheierea partidei că nici nu se gîndea la o înfrîngere, avînd în vedere circumstanțele în care se desfășura jocul, experiența mai vastă și hotărîrea mai fermă a elevelor sale de a obține calificarea. Într-adevăr, plusul de experiență al unor jucătoare ca Wanda Wiecha, Josefa Ledwig și Danuta Wagner, precum și dîrzenia cu care au luptat polonezele și-au spus un greu cuvînt în acest meci, făcîndu-l echilibrat și dramatic pe tot parcursul celor peste trei ore cît a durat. Tensiunea în care s-a desfășurat a consumat nu numai cele două formații, ci și publicul spectator. Victoria asupra Poloniei a fost obținută de următorul lot: Eugenia Rebac, Mariana Baga, Helga Bogdan, Mariana Popescu, Rodica Popa, Gabriela Popa, Carmen Marinescu, Florentina Itu, Aurelia Căunei și Viorica Bincheci.

Alte rezultate (f) — în meciurile disputate miercuri: Japonia-Olanda 3—0, U.R.S.S. — Brazilia 3—0, Cehoslovacia-Mexic 3—0, Cuba - Mongolia 3—2, Bulgaria - R.D.G. 3—1, R.P.D. Coreeană - S.U.A. 3—0. Rezultate (b) — R.P.D. Coreeană - Venezuela 3—0, Japonia - Franța 3—0, Polonia - Ungaria 3—2, Guineea - Tunisia 3—2, Brazilia - Finlanda 3—1, Bulgaria - Iugoslavia 3—0.

HASKOVO (masculin)
ROMÂNIA—Venezuela 3—1
BURGAS (feminin)
ROMÂNIA—S.U.A. 3—1

În ultima zi, echipa României avea de trecut un ultim obstacol: partida cu formația S.U.A., surprinzător de bine pusă la punct și care dăduse o replică puternică echipei R.P.D. Coreene.

Partida cu echipa S.U.A. a început într-o notă de echilibru, determinată și de absența din sextetul de bază a jucătoarei Rodica Popa. Scorul s-a menținut strîns pînă la 13, cînd adversarele au realizat cele două puncte necesare cîștigării setului. În următoarele două, reprezentativa noastră și-a dominat copios adversara care, cu toate eforturile depuse și beneficiind de sprijinul galeriei, nu a putut să reziste atacurilor puternice ale Marianei Popescu, Helgăi Bogdan și Aureliei Căunei. Setul al patrulea a fost, din nou, echilibrat, ca urmare a hotărîrii cu care au jucat adversarele — beneficiare ale unei jucătoare de mare clasă, Mery Joe Peiller. Finalul a fost de-a dreptul dramatic, ambele echipe avînd de mai multe ori setbal. Scor final: *3—1 (—13, 8, 10, 16)* pentru *ROMÂNIA*. A fost utilizat următorul lot: *Eugenia Rebac, Aurelia Căunei, Florentina Itu, Mariana Baga, Mariana Popescu, Helga Bogdan, Viorica Bincheci, Carmen Marinescu.*

★

După cîte sîntem informați de la Haskovo, echipa masculină a *ROMÂNIEI* a învins *Venezuela* cu *3—1 (—13, 9, 5, 9)*. Explicația furnizată de antrenorul *Gabriel Cherebețiu* la înfrîngerea din primul set este aceea că în această parte a jocului au fost utilizate numai rezervele. Pe parcursul meciului au fost însă introduși, rînd pe rînd, titularii, ceea ce a permis cîștigarea fără dificultate a seturilor următoare. În urma acestei victorii, voleibaliștii noștri s-au calificat pentru turneul final (locurile 1—8), ce se va desfășura la Sofia.

Rezultate primite pînă la încheierea ediției: Italia—Iran 3—0, Ungaria — Finlanda 3—1, U.R.S.S. — Guineea 3—0, Cuba — R.P. Mongolă 3—0, R.D.G. — Tunisia 3—0.

Aurelian BREBEANU

RUTIERII DINAMOVIȘTI AU CONCURAT ÎN CEHOSLOVACIA

Așa după cum am anunțat, între 18 și 20 septembrie echipa de fond a clubului sportiv Dinamo București a luat parte la o competiție pe etape în Cehoslovacia.

Rutierii români au avut, în general, o comportare satisfăcătoare. La start au fost prezenți aproape 90 de concurenți. Iată rezultatele:

Etapa I, Plsen — Domazlice 135 km: 1. SVOBODA (Cehoslovacia) 3h 24:00; ...7. Al. Sofronie — același timp; 11. V. Selejan 3h 27:12; 12. C. Ciocan; 18. N. Ciumeți; 19. Ion Cosma — același timp.

Etapa a II-a, Domazlice — Plsen (pe altă rută), 167 km: 1. VAVRA (Cehoslovacia) 4h 00:20; ...8. N. Ciumeți 4h 07:42; 10. Al. Sofronie; 14. V. Selejan; 19. C. Ciocan — același timp.

Etapa a III-a, circuit lîngă Plsen, 14,2 km acoperit de 8 ori (113,6 km): 1. BARTONICEK (Cehoslovacia) 2h 56:35; ...6. C. Ciocan 2h 58:32; 12. N. Ciumeți 2h 58:34.

Clasament general: 1. KAREL VAVRA (Cehoslovacia) 10h 23:14; ...11. C. Ciocan la 9:30; 14. N. Ciumeți la 10:30; 17. V. Selejan la 14:38; 24. Ion Cosma la 23:36; 27. Al. Sofronie la 31:39.

Această întrecere a contat și ca pregătire pentru „TURUL BULGARIEI", competiție care începe la 30 septembrie.

CAMPIONATELE MONDIALE DE SCRIMĂ

PROBA DE SPADĂ [echipe] A ÎNCHEIAT FESTIVALUL MUȘCHETARILOR...

ANKARA 24 (prin telefon, de la trimisul nostru special). Aici, în capitala Turciei, specialiștii și amatorii de sport sînt încă sub impresia prilejuită de finala pentru titlul mondial dintre echipele feminine de floretă ale Uniunii Sovietice și României.

Evident, rezultatul ar fi fost altul, dacă „4"-ul româncelor ar fi manifestat, în primul rînd, o mai mare omogenitate. Or, greul în echipă l-a dus Ileana Drîmbă, care a obținut 3 victorii. Se aștepta mai mult de la Olga Szabo, recunoscută ca o excelentă tacticiană, așa cum fusese și anul trecut la Havana. Ea nu a obținut decît o victorie. Era de dorit de asemenea ca Ecaterina Iencic-Stahl să se repete în ceea ce privește eficacitatea. Ea se afla pe primul loc între românce, înaintea meciului cu U.R.S.S., totalizînd nu mai puțin de 8 victorii. Deși specialistă în acest gen de întreceri, Stahl n-a reușit, de asemenea, decît o victorie. În fine, antrenorii au mizat pe aportul substanțial al Anei Ene-Pascu, trăgătoare cu o mare vitalitate, foarte incomodă pentru floretistele sovietice. Nici ea însă n-a reușit să scoată mai mult de o victorie.

Specialiștii apreciază că soarta meciului s-a decis în asaltul al 13-lea, cel dintre Stahl și Chirkova, care a stat permanent sub semnul incertitudinii. Floretista sovietică a cîștigat cu o mare dificultate, la limită. În cazul în care victoria ar fi revenit româncei, scorul general ar fi fost de 7—6 pentru echipa U.R.S.S. Și cum în asaltul următor, Drîmbă a reușit să o întreacă pe Zabelina (4—3), egalitatea ar fi intervenit înaintea ultimelor două asalturi. Mai departe: chiar în eventualitatea că nu s-ar fi cîștigat decît un asalt din cele rămase și scorul final ar fi fost de 8—8, România și-ar fi putut apropia victoria — ca și anul trecut — la tușe...

Sigur, se pot face multe speculații pe marginea finalei și fără îndoială că se vor mai face. Ele însă nu pot modifica o situație de fapt, o ierarhie care a fost fixată pentru anul 1970. Clasamentul general în proba de floretă femei echipe arată, deci, astfel: **1. URSS 2. ROMÂNIA, 3. Franța, 4. Ungaria.**

★

Ultima probă din cadrul mondialelor a fost cea de spadă, echipe.

Echipa României, după ce a fost întrecută, la limită, de formația Poloniei (7—8), a pierdut și cel de-al doilea meci din grupă, cu 12—4, în fața Ungariei, ieșind din competiție.

În continuare, proba a fost punctată de numeroase surprize. Cea mai mare dintre ele o constituie desigur eliminarea echipei Uniunii Sovietice, campioană mondială, neîntrerupt, din anul 1967, și vicecampioană olimpică în Mexic! Spadasinii sovietici au pierdut în sferturi, cu 7—6, în fața trăgătorilor polonezi (Paramonov și Kriss cîte 2 v, Nikancikov și Zaițki, respectiv Gonsior 4 v, Barburski 2 și Nielaba). Tot în sferturi Elveția a dispus de Austria cu 8—4, R.F.G. a cîștigat la Franța cu 9—4, iar Ungaria a întrecut S.U.A. cu 8—2.

În acest fel, în semifinalele probei aveau să se întîlnească Polonia — Elveția și Ungaria — R.F.G.

În primul meci din semifinale, Polonia a întrecut Elveția cu 8—3, iar în cel de-al doilea, Ungaria a dispus de R.F.G. cu 8—6.

Pentru locurile 7—8, Austria a cîștigat la Franța cu 9—4.

La ora încheierii ediției, cele două finaliste ,echipele Poloniei și Ungariei ,erau chemate pe planșă...

Sebastian BONIFACIU

O prestigioasă victorie a rugbyștilor noștri

România B – Sel. Aurillac 6-0 (3-0)

Duminică, la Toulon, ultimul meci al turneului

AURILLAC, 24 (prin telefon). Stupefacție în tribunele stadionului „Jean Aricq" pentru toți cei peste 7 000 de spectatori: puternica selecționată locală, o veritabilă națională, a pierdut la un scor categoric în fața „XV"-ului secund al României, cu 6—0 (3—0)! Stupefacție, pentru că toată lumea — după meciul de la Bourg en Bresse — sconta pe o victorie facilă a gazdelor...

Or, realitatea a fost cu totul alta. Cu excepția primelor 10 minute, cînd francezii au căutat să păstreze mai mult baloanele, meciul a fost la discreția rugbyștilor români, parcă alții în această a doua partidă din cadrul turneului. Ei n-au mai acționat crispat, depersonalizat, ci, dimpotrivă, au oferit un excelent rugby colectiv, așa cum place exigentului public francez și care — corect ca întotdeauna — a aplaudat, deseori, la scenă deschisă, fazele create de sportivii oaspeți. Deci, iată a fost posibilă o victorie concludentă, chiar la francezi acasă, condiționată desigur de un joc ferm, constructiv și curajos.

Cum am arătat, românii au pus stăpînire pe joc aproximativ din min. 11, atacînd cu regularitate, supranumeric. La o asemenea acțiune, în min. 15, Durbac transformă o lovitură de pedeapsă și... 3—0 pentru România B; scorul primei reprize. La reluare, dominarea echipei oaspete continuă, sufocantă, și se soldează, în min. 78, cu o nouă lovitură de pedeapsă, pe care același Durbac o transformă: 6—0. De notat că fundașul echipei române a mai ratat un „drop" și o altă lovitură de pedeapsă din poziții foarte favorabile (min. 61 și 72).

Arbitrul B. Joseph (Țara Galilor) a condus corect formațiile:

ROMÂNIA B: BACIU, IORGULESCU, DINU—ȘERBAN, Atanasiu — Pop, DĂRĂBAN, MICLESCU — Mateescu, Marinescu—Suciu. BRAGA, Budică, Teleașă—DURBAC.

SEL. AURILLAC: Paparemborde. FLEURY, Rougerie — SAFIN, BOISSON — Boffeli, COBEUIL, Payeras—BARRAU. De Matos—Destruelle, Paparil, Pasly, Londios—Terrissé.

Duminică, la Toulon, ultimul meci al turneului.

Simbătă și duminică la Leipzig

TRIUNGHIULAR ATLETIC PENTRU JUNIORI R. D. GERMANĂ-POLONIA-ROMÂNIA

Simbătă și duminică se desfășoară la Leipzig întîlnirea internațională de atletism dintre formațiile de juniori ale *R. D. Germane, Poloniei* și *României*. Meciul suscită un interes deosebit, mai ales pentru faptul că echipa R. D. Germane este clasată pe locul I în Europa — iar a Poloniei pe locul trei în ierarhia continentului nostru.

Echipa României are în componența sa pe cei doi juniori medaliați cu argint la recentele campionate europene de la Paris (*Csaba Dosa* și *Maria Illi*), un mare număr de campioni balcanici și recordmani naționali, printre care *Gedeon, Suha, Păsulă, Natalia Andrei, Florica Boca, Leontina Sălăgean, Roxana Vulescu, Negomireanu.*

DOUĂ LOTURI DE LUPTĂTORI ROMÂNI AU PLECAT IERI ÎN POLONIA

Simbătă și duminică au loc în Polonia două importante competiții internaționale de lupte: prima ediție a DINAMOVIADEI — la Varșovia — și tradiționalul turneu „PANGLICA ALBASTRĂ" — la Zakopane. Ieri dimineață a părăsit Capitala lotul dinamoviștilor-bucureșteni (echipă completă la „greco-romane" și 6 sportivi la „libere") printre care *I. Gibu, N. Martinescu, I. Enache* și *V. Fodorpatachi*. Tot ieri dimineață au plecat și cei trei luptători români care vor participa la întrecerile de la Zakopane: *I. Vanghelici, E. Butu* și *L. Simon*.

În ultima zi a Balcaniadei de tir, sportivii români au mai cucerit încă 4 medalii de aur!

(Urmare din pag. 1)

la poziția în picioare, ceea ce practic a coborît-o cu multe trepte în clasamentul individual și a privat reprezentativa noastră de medalia de aur (cîștigată de Iugoslavia cu numai 3 puncte avans).

Pistolul liber, ca de obicei, nu prevestea nici o victorie românească. La această probă n-am avut niciodată valori autentice, din păcate nici perspectiva nu se anunță roză. La Manisa, singurul specialist, Gavrilă Maghiar, a tras slab, fiind întrecut de țintași mai puțin avizați, Iuga, Atanasiu. Această probă este una dintre cele mai deficitare la noi. Probabil că nu lipsa de aptitudini a sportivilor noștri este cauza.

În sfîrșit, de cîteva momente, canonada de pe poligon a încetat. **Ultimele două probe, armă standard 3x20 f juniori și pistol calibru mare, au adus noi succese reprezentanților țării, medaliați cu aur la individual, ca și la echipe.**

Deosebit de îmbucurătoare comportarea juniorilor români situați în fruntea tuturor probelor la care au concurat. După Ștefan Safta care luni, tot la Manisa, a cîștigat proba de armă standard 60 focuri-culcat, **iată că și MARINA VASILIU a marcat o victorie frumoasă, un rezultat remarcabil.** Pe locul III s-a clasat Șt. Safta cu două cifre excelente (din cele 3 poziții): 200 p la culcat și 188 p la genunchi.

Întrecerea la revolver, cum se mai spune probei de pistol calibru mare, a revenit tot ROMÂNILOR la echipe și lui DAN IUGA la individual.

Și astfel, **COMPETIȚIA A LUAT SFÎRȘIT CU O BIRUINȚĂ NETĂ A TRĂGĂTORILOR NOȘTRI, AFLAȚI PE LOCUL I ÎN CLASAMENTUL PE MEDALII (25) CA ȘI ÎN CEL AL TITLURILOR BALCANICE (12).**

Aici, la festivitatea de închidere de pe poligonul din Manisa, de 12 ori fanfara militară a intonat imnul României pentru a cinsti succesul trăgătorilor ei la cea de-a IV-a ediție a Balcaniadei.

REZULTATE TEHNICE: Armă standard 3x20 f juniori: 1. **MARINA VASILIU (România) 562 p — campioană balcanică,** 2. Velikovici (Iugoslavia) 558 p, 3. **Șt. Safta (R)** 556 p, 4. **I. Codreanu** (R) 556 p, 5. Lazik (I) 555 p, 6. Petkov (Bulgaria) 553 p. **Echipe: 1. ROMÂNIA 1674 p — campioană balcanică,** 2. Iugoslavia 1662 p, 3. Bulgaria 1651 p. **Pistol calibru mare:** 1. **DAN IUGA (România) 585 p — campion balcanic,** 2. **L. Giușcă (R) 583 p,** 3. Petkov (B) 583 p, 4. Teodorov (B) 581 p, 5. V. Atanasiu (R) 581 p, 6. M. Roșca (R) 580 p. Gavrilă Maghiar a realizat 572 p, iar Ion Tripșa 568 p. **Echipe:** 1. **ROMÂNIA 2317 p — campioană balcanică,** 2. Bulgaria 2302 p, 3. Grecia 2267 p.

Surprize în runda a IX-a a Olimpiadei de șah

SIEGEN, 24. — A noua zi de întreceri, în turneul final al Olimpiadei de șah, a prilejuit o suită întreagă de surprize. În primul rînd, o surpriză neplăcută pentru echipa României, care înregistrează cea mai severă înfrîngere de la startul său în competiție, pierzînd cu 1—3 în fața formației R. F. a Germaniei. Proporțiile scorului sînt determinate de partida pierdută, la masa a doua, de Ciocîltea, în fața lui Darga, ca și de înfrîngerea lui Ungureanu din partea lui Hecht, la masa următoare. Jucătorii români au reușit doar două remize, prin Gheorghiu (la Unzicher) și Mititelu (la Morlock). Prin acest rezultat, echipa română coboară din nou în clasament, fiind situată acum pe locul penultim. Mai sînt două runde de jucat, România avînd ca adversare, în ordine, Iugoslavia și Cehoslovacia.

Surprinzător și rezultatul de egalitate obținut de formația Argentinei în fața fruntașilor, echipierii Uniunii Sovietice. Remize au fost partidele Petrosian-Najdorf și Panno- Korcinoi. Argentinianul Quinteros a reușit să cîștige în fața lui Polugaevski, dar sovieticii au egalat, la ultima masă, prin Gheller învingător în fața lui Rubinetti. Scor general: U.R.S.S.-Argentina 2—2.

Același rezultat (2—2) a fost înregistrat și în întîlnirea S.U.A.-Cehoslovacia.

În celelalte rezultate ale celei de-a 9-a runde: Ungaria-Spania 2 ½—1½, Iugoslavia-R.D. Germană 2½—1½, Canada-Bulgaria 2—1 (o partidă întreruptă pentru a doua oară).

În clasamentul dinaintea penultimei runde, continuă să conducă *U.R.S.S.* cu 22 puncte, urmată de *Iugoslavia* și *Ungaria* 21, *S.U.A.* 20½, *Cehoslovacia* 19½, *Argentina* 18½, *R.F.G.* 17, *R.D.G.* 16, *Bulgaria* și *Canada* 15½, *România* 15, *Spania* 13½. În continuare (grupa B) se clasează: *Israel* 20½, *Australia* 20½, *R.P. Mongolă* 19½, (3) etc.

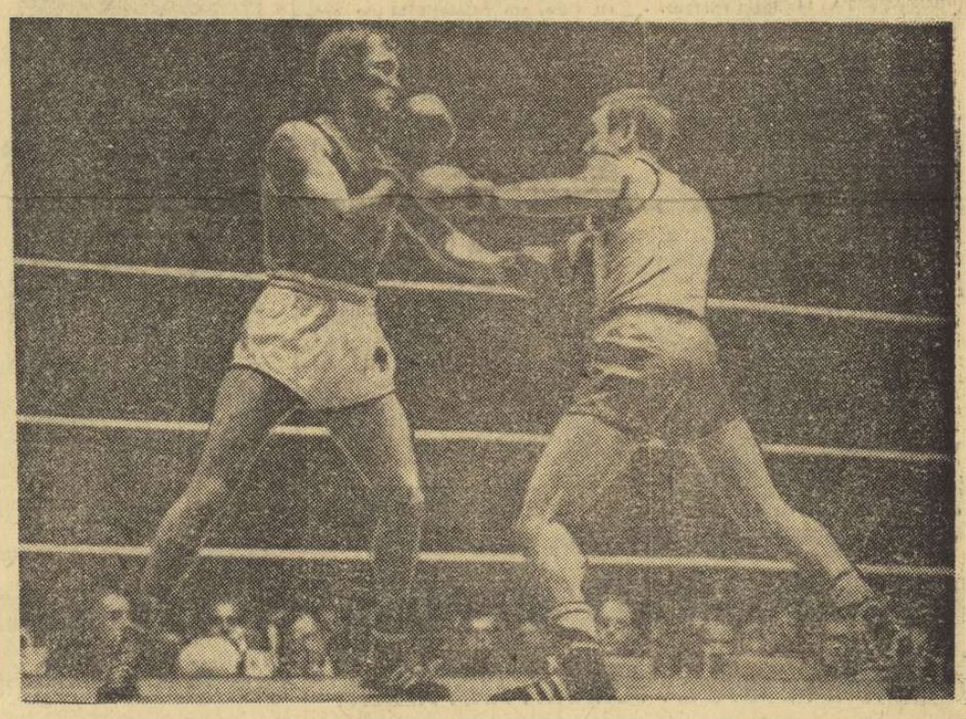

FOTBAL – MERIDIANE

ÎN CUPELE EUROPENE

În cadrul „Cupei Cupelor" (meci retur), echipa **Union Luxemburg** a dispus cu scorul de 1—0 (1—0) de formația **Göztepe** Izmir. Golul victoriei a fost înscris în minutul 15 de Braun. Învingătoare în primul joc cu 5—0 echipa Göztepe Izmir s-a calificat pentru turul II al competiției.

La Barcelona s-a disputat returul meciului **F.C. Barcelona—G.K.S. Katowice,** contînd pentru primul tur al „Cupei europene a tîrgurilor". Fotbaliștii spanioli au obținut victoria cu scorul de 3—2 (0—2) și s-au calificat pentru turul următor al competiției (în primul meci F.C. Barcelona cîștigase cu 1—0).

MECIURI AMICALE

La Dublin, reprezentativa Poloniei a învins cu scorul de 2—0 (2—0) selecționata Irlandei. Golurile au fost marcate de Anczok și Soltysik. Partida a fost urmărită de 20 000 de spectatori.

La Copenhaga, s-au întîlnit într-un meci amical selecționatele Danemarcei și Norvegiei. Fotbaliștii norvegieni au terminat învingători cu scorul de 1—0 (0—0) prin golul marcat în minutul 56 de Iversen.

POLONIA—R.F. a GERMANIEI 12-8 LA BOX

MÜNCHEN 24 (Agerpres). — Desfășurată la Köln, întîlnirea internațională de box dintre reprezentativele R. F. a Germaniei și Poloniei s-a încheiat cu scorul de 12—8 în favoarea pugiliștilor polonezi.

În imaginea noastră, un moment din meciul Skrzypczak (Polonia) — Freistad (R.F.G.) cîștigat de primul.

TELEX ● TELEX ● TELEX ● TELEX

La Leverkusen, în cadrul campionatului de atletism pe echipe al R.F. a Germaniei, Sauer a cîștigat proba de triplusalt cu 16,36 m, iar Nickel a fost cronometrat pe 110 m garduri cu timpul de 14,0. Un rezultat bun a obținut și Beyer, învingător în proba de aruncarea ciocanului, cu performanța de 71,06 m. Alte rezultate: **masculin:** disc: Neu 59,59 m; lungime: Sturz 7,41 m; prăjină: Engel 5,10 m; 5 000 m: Philipp 14:26,6; 100 m: Metz 10,5; **feminin:** 100 m: Heide Rosendahl 11,7; 200 m: Ingrid Nickler 23,6; disc: Liesel Westermann 54,30 m; greutate: Westermann 15,92 m.

■

La Madrid se desfășoară în prezent campionatul mondial de golf pe echipe rezervat amatorilor. După prima zi de întreceri, pe primul loc în clasament se află formația S.U.A. cu 213 puncte.

La Ludwigshafen (R.F. a Germaniei) s-a desfășurat întîlnirea internațională de tenis de masă dintre selecționatele masculine ale R.F. a Germaniei și Iugoslaviei. Victoria a revenit gazdelor cu scorul de 5—4.

■

Cursa ciclistă de 6 zile, desfășurată pe velodromul acoperit din Londra, a fost cîștigată de perechea Patrick Sercu (Belgia) — Peter Post (Olanda) cu 174 puncte.

■

Și în acest an, trofeul Dubler la tenis („Cupa Davis" a veteranilor) a revenit S.U.A., care a învins Suedia cu 4—1. În ultimele partide, Mulloy l-a întrecut pe Johansson cu 6—4, 6—3, iar Riggs a cîștigat în fața lui Eliasson cu 6—2, 1—6,

„SPORT" ZÜRICH:

„UN MILION DE SPECTATORI"

Ziarul „SPORT" din Zürich consacră cîteva pagini întrecerilor din prima manșă a Cupelor europene la fotbal.

Din comentariile și cronicile apărute spicuim cîteva lucruri interesante:

„Nu există astăzi nici un echivoc în privința popularității fotbalului. La cele 53 de meciuri din 16 septembrie, ca și la partidele desfășurate cu o zi în urmă în Cupa europeană a tîrgurilor, au asistat aproape un milion de spectatori! Cifra bate toate recordurile. La nici un alt sport nu a asistat pînă acum un număr atît de mare de spectatori în decurs de numai 48 de ore! Fotbalul își merită pe deplin titulatura de sport-rege!

Prima manșă a fost marcată de cîteva surprize de mari proporții. Ne referim, îndeosebi, la rezultatele marilor favorite. Feijenoord Rotterdam a trebuit să se mulțumească cu un rezultat de egalitate (1—1) cu campioana României, U.T.A.; Benfica Lisabona n-a reușit decît un egal cu Olympia Ljubljana, în timp ce Real Madrid, de șase ori cîștigătoare a Cupei campionilor europeni, a părăsit terenul din Malta, lăsînd tabela de scor imaculată!" Referitor la acest joc, ziarul elvețian, în cronica pe care o publică, remarcă faptul că în echipa madrilenă au figurat cei mai buni jucători în frunte cu **Gento, Velasquez, Amancio, Defelippe și Pirri. „Căldura excesivă** (peste 30 de grade la umbră), **terenul negazonat au fost principalii adversari ai echipei spaniole. În asemenea condiții, gazdele au dat tonul atacurilor, dominîndu-și în mare parte a meciului adversarii. Ele au avut două mari ocazii de a deschide scorul: în prima repriză bara a salvat poarta apărată de portarul Borja, iar în ultimul minut maltezii au avut o nouă ocazie, cînd un șut al englezului Michalef (care activează în Malta) a ocolit poarta goală a oaspeților. Astfel, Realul se poate declara mulțumit cu rezultatul de 0—0."** În continuare, ziarul „Sport" remarcă alte surprize: victoriile la scor obținute de **F.C. Carl Zeiss Jena** cu **Fenerbahce** și de **Legia Varșovia, la Göteborg,** ambele încheiate cu 4—0 în favoarea oaspeților.

L' EQUIPE

W. NORDWIG: CU ACTUALELE PRĂJINI SE VA PUTEA SĂRI 5,65 m

Cum va evolua recordul mondial la prăjină? Iată întrebarea pe care cunoscutul gazetar francez de la *„L' EQUIPE"*, *Robert Parienté*, a adresat-o recent lui *Wolfgang Nordwig*, actualul deținător al celei mai bune performanțe la această probă.

„M-am pregătit mai bine de 12 ani pentru a atinge această înălțime (n.r. 5,46 m). Mi-am cizelat alergarea, am lucrat pentru viteză foarte mult și actualmente sînt capabil să parcurg 100 m în 10,5. În paralel, am urmărit necontenit îmbunătățirea forței brațelor dezvoltarea elasticității corpului, element primordial în trecerea ștachetei înălțată peste 5 metri. CU PRĂJINA PE CARE O FOLOSESC ACTUALMENTE (un exemplar din fibre elastice produs în R.D. Germană) *CRED CĂ AȘ PUTEA ATINGE pînă la J.O. de la München* (cînd voi avea 29 de ani), *5,60 M SAU CHIAR 5,65 M. EVIDENT, CU UN PLUS DE FORȚĂ ȘI VITEZĂ. Același lucru l-ar putea reuși foarte bine, cu actualele prăjini — și unii dintre adversarii mei. Dintre aceștia, cel mai îndreptățit să aspire la actualul record mondial pare să fie tînărul Francois Tracanelli, al cărui talent și deosebite posibilități m-au impresionat realmente. El este cel mai tînăr dintre aspiranții la marile înălțimi și sînt convins că în sezonul viitor va putea să treacă 5,50 m. Totodată, am aflat, dintr-o discuție cu Bob Seagren, că specialiștii de peste Ocean pregătesc o nouă prăjină cu care speră să revoluționeze această probă. Să așteptăm însă primele experiențe".*

din presa străină

-ultimele știri-ultimele rezultate-ultimele știri-

C.F.R. Timișoara — J.A.K. Kikinda (Iugoslavia) 1-1 (1-1)

TIMIȘOARA, 24 (prin telefon). Joi, pe stadionul „1 Mai", în prezența a peste 1 500 de spectatori, echipa C.F.R. a întîlnit divizionara B J.A.K. Kikinda (Iugoslavia), cu care a terminat la egalitate: 1—1. Au marcat: Bojin (min. 8) pentru timișoreni, respectiv Sivcev (min. 40) pentru oaspeți.

Europa — S. U. A. 27-17 la sărituri

La Bolzano a avut loc meciul revanșă dintre selecționatele Europei și S.U.A. la sărituri în apă. Victoria a revenit reprezentanților continentului nostru cu 27—17. Rezultate tehnice:

Trambulină (m): 1. **CAGNOTTO** (Italia) 558,90 p, 2. Dibiasi (Italia) 512,15 p, 3. Craig (S.U.A.) 511,60 p, 4. Dunfield (S.U.A.) 492,80 p; **Platformă (m):** 1. **DIBIASI** 492,95 p, 2. Early (S.U.A.) 427 p, 3. Cagnotto 424 p; 4. Finneran (S.U.A.) 387,40 p; **Trambulină (f):** 1. **ADAIR** (S.U.A.) 390,20 p, 2. Knape (Suedia) 381,15 p, 3. King (S.U.A.) 371,30 p, 4. Henrikson (Suedia) 324,25 p; **Platformă (f):** 1. **KNAPE** 335,10 p, 2. Pertmayr (Austria) 332 p, 3. Potter (S.U.A.) 323,60 p, 4. Ely (S.U.A.) 316,65 p.

SUEDEZUL ISAKSSON — 5,37 m LA PRĂJINĂ

În meciul de atletism Canada — Suedia, desfășurat la Edmonton (Canada) oaspeții au cîștigat cu 201—146. Cu acest prilej, Isaksson (Suedia) a sărit 5,37 m la prăjină.

Redacția și administrația: str. Vasile Conta nr. 16; telefoane: centrală 11 10 05, secția corespondenți 11 51 08, interurban 72 și 286; telex: sportrom buc. 180. Tiparul: I. P. „Informația", București 40368

PROLETARI DIN TOATE ȚĂRILE, UNIȚI-VĂ !

sportul

ZIAR AL CONSILIULUI NAȚIONAL PENTRU EDUCAȚIE FIZICĂ ȘI SPORT

ANUL XXVI — Nr. 1034 (6468) 4 PAGINI 30 BANI Sîmbătă 26 septembrie 1970

Încheierea vizitei președintelui Consiliului de Stat al Republicii Socialiste România, Nicolae Ceaușescu, în Austria

Sosirea în Capitală

Președintele Consiliului de Stat al Republicii Socialiste România, tovarășul Nicolae Ceaușescu, împreună cu soția, Elena Ceaușescu, s-au înapoiat vineri seara în Capitală, după vizita oficială făcută în Austria, la invitația președintelui federal Franz Jonas.

Șeful statului român a fost însoțit de tovarășii Iosif Banc, vicepreședinte al Consiliului de Miniștri, Corneliu Mănescu, ministrul afacerilor externe, Cornel Burtică, ministrul comerțului exterior, de consilieri și experți.

La aeroportul Băneasa, au venit în întîmpinare tovarășii Ion Gheorghe Maurer, Emil Bodnaraș, Paul Niculescu-Mizil, Gheorghe Pană, Gheorghe Rădulescu, Ilie Verdeț, Maxim Berghianu, Florian Dănălache, Emil Drăgănescu, Janos Fazekaș, Dumitru Popescu, Leonte Răutu, Vasile Vîlcu, Ștefan Voitec, Miron Constantinescu, Ion Ioniță, Vasile Patilineț, Ion Stănescu, precum și soțiile conducătorilor de partid și de stat, vicepreședinți ai Marii Adunări Naționale, ai Consiliului de Miniștri, membri ai C.C. al P.C.R., ai Consiliului de Stat și ai guvernului, conducători de instituții centrale și organizații obștești.

Au fost prezenți Rudolf Bogner, însărcinatul cu afaceri ad-interim al Austriei la București, membri ai Ambasadei Austriei, șefi ai misiunilor diplomatice acreditați în România și alți membri ai corpului diplomatic.

La ora 19,20 avionul prezidențial a aterizat. Mii de bucureșteni, aflați la aeroport, aclamă entuziast, fac o caldă manifestare de dragoste și înaltă prețuire șefului statului nostru.

Conducătorii de partid și de stat veniți în întîmpinare se apropie de scara avionului, salută cu multă căldură pe tovarășul Nicolae Ceaușescu.

Pionieri oferă flori președintelui Consiliului de Stat și soției sale.

Răsună puternice urale, ovații, se scandează îndelung „Ceaușescu—P.C.R.". Locuitorii Capitalei exprimă în acest fel satisfacția lor, a întregului nostru popor, pentru rezultatele fructuoase ale vizitei făcute în Austria de șeful statului, vizită care a contribuit la întărirea și dezvoltarea multilaterală a relațiilor româno—austriece, la consolidarea păcii și colaborării în Europa. Ei exprimă mulțumiri președintelui Consiliului de Stat, pentru contribuția pe care personal o aduce la dezvoltarea prieteniei și colaborării dintre poporul român și toate popoarele lumii, la instaurarea unui climat de pace și înțelegere internațională.

În această atmosferă de viu și puternic entuziasm, tovarășul Nicolae Ceaușescu se îndreaptă spre mulțime, strînge prietenește mîinile întinse, răspunde aclamațiilor care nu contenesc.

Plecarea din Viena

După-amiază, președintele Consiliului de Stat al Republicii Socialiste România, Nicolae Ceaușescu, împreună cu soția sa, Elena Ceaușescu, și celelalte persoane oficiale din suita sa, au plecat din Viena spre București.

... Marea poartă a Vienei, aeroportul Schwechat, de unde a decolat avionul prezidențial, este sărbătorește împodobită cu drapelele naționale ale României și ale țării gazdă.

Președintele Consiliului de Stat, Nicolae Ceaușescu și soția sa, sosesc la aeroport împreună cu președintele Franz Jonas și soția sa. Cei doi președinți trec în revistă garda de onoare aliniată pe aeroport. Sînt intonate imnurile de stat ale celor două țări, în timp ce, în semn de omagiu, se trag 21 de salve.

Președintele Nicolae Ceaușescu își ia apoi rămas bun de la celelalte personalități austriece venite pe aeroport : cancelarul federal Bruno Kreisky, ministrul afacerilor externe, Rudolf Kirchschlager, ministrul comerțului, industriei și meșteșugurilor. Josef Staribacher, alți membri ai guvernului și persoane oficiale austriece.

Șeful statului român își ia, de asemenea, rămas bun de la șefii misiunilor diplomatice acreditați la Viena, prezenți pe aeroport.

La scara avionului, președintele Consiliului de Stat Nicolae Ceaușescu, și soția sa, Elena Ceaușescu, sînt salutați călduros de președintele Franz Jonas, și soția sa, Grete Jonas, își iau un călduros rămas bun. Cei doi șefi de stat își string prietenește mîinile.

La ora 16.30 avionul prezidențial cu care a călătorit șeful statului român în Austria se îndreaptă spre patrie. Oficialitățile venite să salute pe șeful statului român adresează semne prietenești. Este o atmosferă călduroasă, este acea atmosferă care a însoțit pe tot parcursul vizitei în Austria pe șeful statului român și pe celelalte oficialități care l-au însoțit.

(Agerpres)

DECORAREA UNOR SPORTIVI, ANTRENORI ȘI ACTIVIȘTI

Aspect de la solemnitatea decorării sportivilor.

Vineri dimineața a avut loc la Consiliul de Stat al Republicii Socialiste România solemnitatea decorării unor sportivi fruntași, componenți ai loturilor republicane de popice, antrenori și activiști care muncesc în această disciplină sportivă. Înaltele distincții — acordate pentru comportarea remarcabilă la campionatele mondiale de popice (ediția 1970) precum și pentru contribuția deosebită adusă la dezvoltarea acestui sport, la ridicarea prestigiului sportului românesc — au fost înmînate de către tovarășul EMIL BODNARAȘ, **vicepreședinte al Consiliului de Stat.**

S-a conferit ORDINUL „MERITUL SPORTIV" CLASA A II-A tovarășilor **Gheorghe Bălan,** președintele Federației române de popice, **Ladislau Szöcs,** secretar general al Federației române de popice, precum și sportivelor **Cornelia Petrușca, Elena Cernat, Margareta Szemanyi, Crista Szöcs ;** ORDINUL „MERITUL SPORTIV" CLASA A III-A sportivilor **Tinca Balaban, Ana Marcu-Petrescu, Florica Neguțoiu, Petre Purje, Cristu Vînătoru, Constantin Rădulescu** și antrenorilor **Ferdinand Popescu** și **Tiberiu Szemanyi :** MEDALIA „MERITUL SPORTIV" CLASA I sportivilor **Ilie Băiaș** și **Iosif Tismănaru ;** MEDALIA „MERITUL SPORTIV" CLASA A II-A antrenorului **Constantin Neguțoiu.**

În numele Consiliului de Stat, al tovarășului Nicolae Ceaușescu personal, tovarășul Emil Bodnaraș a felicitat pe cei decorați, urîndu-le noi succese în activitatea de ridicare a măiestriei sportive.

În numele celor decorați, președintele Federației române de popice, Gheorghe Bălan, a mulțumit conducerii de partid și de stat, tovarășului Nicolae Ceaușescu, pentru grija și sprijinul material și moral pe care îl acordă dezvoltării mișcării sportive, și a exprimat angajamentul sportivilor de a nu precupeți nici un efort pentru ca și în viitor să reprezinte cu cinste culorile patriei.

ECHIPA BRAZILIANĂ DE FOTBAL F. C. BANGU ÎN EUROPA

Debutul la București,

la 21 octombrie, cu Rapid

Cunoscuta echipă braziliană F. C. BANGU din Rio de Janeiro va întreprinde, cu începere de la 20 octombrie, un lung turneu în Europa și Africa.

Prin intermediul impresarului F. R. Fotbal, *Zacour*, fotbaliștii brazilieni au fost contractați pentru un joc la București, în ziua de 21 octombrie, în compania echipei Rapid. F. C. Bangu inaugurează deci turneul în țara noastră. Din păcate programul turneului lor nu permite dată liberă pentru un al doilea meci în România.

F. C. Bangu face parte, alături de *Flamengo, Vasco da Gama* și *Fluminense*, din „cuartetul de aur" al „FOTBALULUI CARIOCA", denumire exclusivă pentru fotbalul brazilian practicat în Rio de Janeiro.

După un meci pasionant,

Baschetbaliștii români învinși la mare luptă de campionii lumii

Aseară, în cadrul Balcaniadei, România — Iugoslavia 75-78 • Echipa noastră joacă azi cu Bulgaria

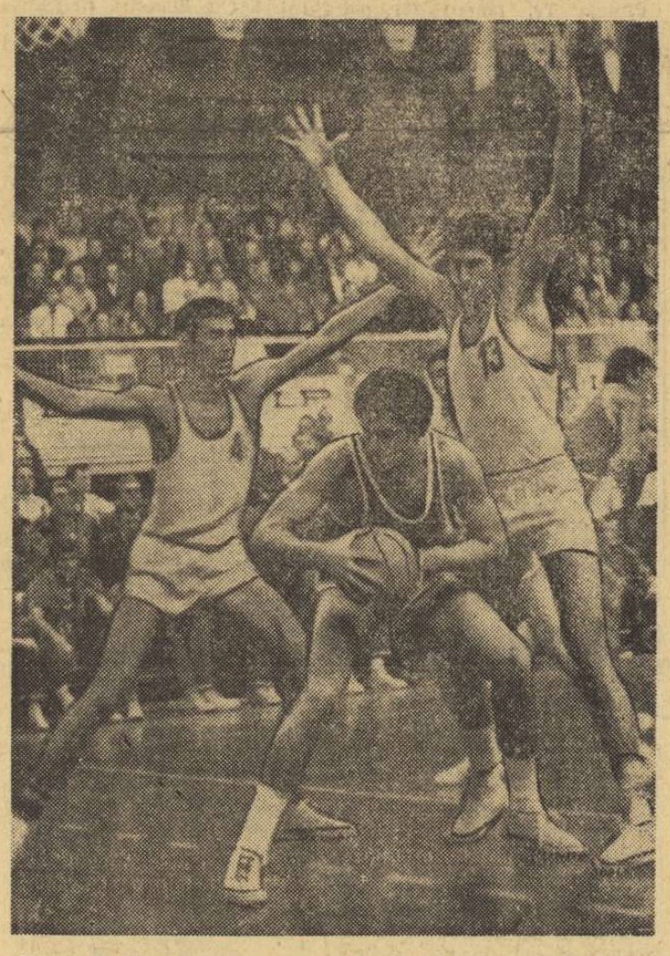

Marcat de Tarău și Georgescu, Kapicici își caută spațiu pentru a pasa. Foto : A. NEAGU

Splendid s-a comportat reprezentativa țării noastre aseară, în meciul inaugural al Balcaniadei masculine de baschet, în fața celebrei echipe a Iugoslaviei, deținătoare a titlului de campioană mondială, vicecampioană olimpică și europeană. În ciuda handicapului moral și de talie, băieții noștri au luptat de la egal la egal cu baschetbaliștii iugoslavi și au fost la un pas de a cuceri o mare victorie. Și așa, însă, evoluția lor este demnă de toate laudele, iar aplauzele entuziaste le-au fost o mică dar pe deplin meritată răsplată.

Partida a început printr-o notă de vădită nervozitate, în special din partea sportivilor noștri. Din această cauză, ei au și pierdut mingea de pa-

D. STANCULESCU
Ad. VASILIU

(Continuare în pag. a 4-a)

IUGOSLAVIA — ROMÂNIA 78—75 (38—32). Au înscris : **Kotarac** 17, Knezevici 12, Solman 11, Plecas 10, **Simonovici** 8, **Cermak** 7, Rukavina 5, Kapicici 6, Jelovac 2, pentru Iugoslavia, respectiv **Albu** 28, Popa 12, **Diaconescu** 11, **Tarău** 10, Georgescu 6, **Dragomirescu** 4, Pîrșu 2, Savu 2. Au arbitrat bine un meci dificil S. Szecsy (Ungaria) și A. Kalali (Turcia).

BULGARIA — GRECIA 95—80 (44—34). Au înscris **Hristov** 23, **Golomeev** 21, **Filipov** 11, Dimitrov 9, Peicev 3, Ceanev 2, Andreev 2, Jankov 7, Paspalamov 4, Brânzov 6, Kirov 7 pentru Bulgaria, respectiv Kondos 16, **Diamantopoulos** 21, Trontzos 9, Katsafados 2, Raftopoulos 6, Rammos 6, Christoforu 10, Vassiliadis 10. Au condus bine o partidă fără probleme P .Marin (România) și B. Krumen (Iugoslavia).

CLASAMENT

1. Bulgaria	1	1	0	95—80 1
2. Iugoslavia	1	1	0	78—75 1
3. România	1	0	1	75—78 0
4. Grecia	1	0	1	80—95 0

Programul de azi : SALA FLOREASCA, ora 18 : Iugoslavia — Grecia, ora 19.30 : România — Bulgaria.

12 medalii de aur, 6 de argint și 7 de bronz

iată excelentul rezultat al trăgătorilor români la Balcaniada de la Manisa

MANISA, 25 (prin telefon de la trimisul nostru special). În această mică dar pitorească localitate s-au desfășurat timp de 5 zile întrecerile Balcaniadei de tir. S-au întîlnit pe standurile poligonului reprezentativele ROMÂNIEI, IUGOSLAVIEI, BULGARIEI, GRECIEI și TURCIEI, în rîndul cărora se află numeroși performeri ai tirului internațional.

Fără îndoială, „cartea de vizită" a trăgătorilor noștri, îmbogățită an de an cu noi și valoroase performanțe, obținute în marile întreceri, impunea reprezentativa României printre favorite... Sportivii români nu s-au dezmințit. **Ei au cucerit 12 medalii de aur, 6 de argint și 7 de bronz, cîștigînd detașat primul loc pe națiuni.** Iată, de altfel, clasamentul pe medalii :

DAN IUGA

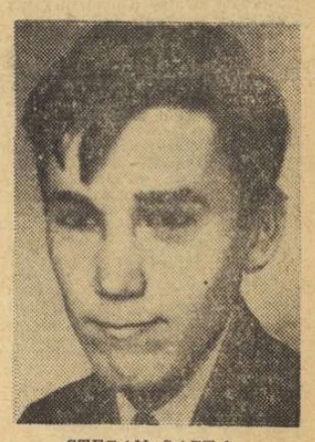

ȘTEFAN SAFTA

1. **ROMÂNIA**	25	(12— 6—7)
2. **Iugoslavia**	14	(6— 2—6)
3. **Bulgaria**	19	(2—12—5)
4. **Grecia**	2	(0— 0—2)
5. **Turcia**	0	

Succesul trăgătorilor din țara noastră a fost cu atît mai deplin, cu cît ei au cucerit medalii în toate pro-

Constantin COMARNISCHI

(Continuare în pag. a 2-a la rubrică)

Bloc-notes

De cîtăva vreme, antrenorul federal de baschet trăiește tragedia unei dileme. Între tineri și bătrîni, care e dozajul optim pentru o bună echipă națională ?

Apelul la clasici e mai curînd deconcertant. Înaintea Universiadei de la Torino, antrenorul l-a citit pe GOETHE : **„Tinerilor încredere, de le arăți, / devin cît bați din palme repede bărbați".** Înaintea Balcaniadei l-a citit pe CICERO : **„Dacă tinerețea ar ști, dacă bătrînețea ar putea !"** Între aceste două lecturi, antrenorul s-a instruit și cu zicătorile populare în materie și s-a consultat cu ziariștii. Pentru a reveni, în final, la o constatare a lui BLAGA : **„Oamenii în virstă fac prea multe obiecții, se sfătuiesc prea îndelung, se aventurează prea puțin și se căiesc prea repede"...**

VICTOR BĂNCIULESCU

PRIMII LAUREAȚI AI CAMPIONATELOR NAȚIONALE DE TENIS

Azi, finalele la simplu

Citiți cronica în pag. a 2-a.

Noile campioane la dublu fete, Iudith Dibar și Agneta Kun, la capătul finalei lor victorioase.

EFORTURI PENTRU DEZVOLTAREA BAZEI MATERIALE A SPORTULUI ROMÂNESC

• COMPLEXUL „ 23 AUGUST" — O CITADELĂ A SPORTULUI • NOI SĂLI LA PITEȘTI ȘI PLOIEȘTI • BAZIN ACOPERIT DE ÎNOT LA BRĂILA • HOCHEI SUB ACOPERIȘ LA MIERCUREA CIUC • RĂMÎNERI ÎN URMĂ LA CAPITOLUL „REPARAȚII"

Într-o recentă ședință, Biroul C.N.E.F.S. a analizat, printre altele, modul cum se desfășoară execuția lucrărilor de construcții și reparații ale bazelor sportive, prevăzute în plan pe anul în curs. Tema este amplă, dar, mai cu seamă, foarte importantă și deosebit de actuală. Este vorba de PATRIMONIUL MATERIAL AL MIȘCĂRII SPORTIVE, de terenuri, săli, bazine de înot, patinoare, adică locurile unde se zămislește performanța și unde autorii ei sînt chemați să susțină examenul public al trudei și iscusinței lor.

Anul 1970 se anunță rodnic din acest punct de vedere. De numele lui va rămîne legată darea în exploatare a mai multor agregate sportive de interes național.

Ne-am propus o călătorie (imaginară) pe șantierele unde se înfăptuiesc aceste obiective, ghid fiindu-ne inginerul OCTAVIAN CHIRILĂ, șeful Serviciului de avizare și controlul construcțiilor sportive din cadrul C.N.E.F.S. Cu planuri și machete pe birou, pornim !

PRIMUL POPAS — PARCUL „23 AUGUST" DIN CAPITALĂ

— După cum știm, în parcul „23 August" apar noi construcții-anexă. Ce este prevăzut pentru viitorul apropiat ?

Paul IOVAN

(Continuare în pag. a 2-a)

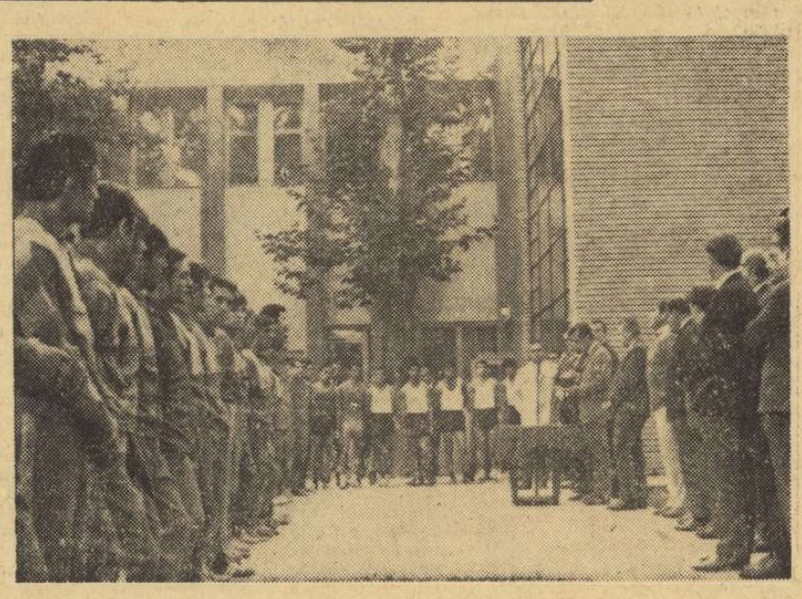

Parcul sportiv din str. dr. Staicovici, al clubului bucureștean Progresul, a fost ieri după-amiază în sărbătoare. Conducători, tehnicieni, antrenori și sportivi ai acestui club au aplaudat cu căldură inaugurarea unui nou edificiu sportiv, alcătuit din 3 săli ce vor fi destinate pregătirii boxerilor, luptătorilor, scrimerilor și jucătorilor de tenis de masă.

Sala de sport cere gospodar bun

Vremea se înăsprește, făcînd nesigură vocea meteorologului de serviciu. Prin bluzele subțiri și hainele încă de culoare deschisă, aerul pișcă mustrător, vestind schimbarea anotimpurilor. Singurul merit al vremii, în prematura ei mutație, este acela de a nu ne lăsa culcați pe o ureche. În plin sezon de mișcare în aer liber, răcirea subită a atmosferei ia rolul unui clopot de alarmă. Vine vremea retragerii la gura sobei și, o dată cu ea întrebarea firească : unde și cum ne vom desfășura activitatea pe timp friguros ?

Îi vom lăsa pe schiori, patinatori și boberi în bătaia gerului și a molcomei ninsori. Dar, marea majoritate a vieții sportive de iarnă se petrece, după cum bine se știe, în săli, piscine și hale acoperite. Tocmai despre acestea va fi vorba cu deosebire, în zilele, în săptămînile ce urmează.

Pentru asigurarea unei activități sportive normale în sezon hivernal, instalațiile de interior trebuie să fie din vreme pregătite, chiar dacă n-am cunoaște proverbul cu sania și vara. Importanța acestor preparative crește în raport direct proporțional cu putințatea incintelor sportive încălzite de care dispunem. În acest sens, este semnificativ faptul că revista „VIAȚA STUDENȚEASCĂ" face apel la doi miniștri, printr-o scrisoare publică, în care se revendică o sală de sport ce a aparținut studenților bucureșteni și a fost deturnată de la destinația ei inițială, fără vreo compensație, cum pretinde legea.

Așadar, **sălile de sport, atîtea cîte sînt, se cer în primul rînd a fi disponibile pentru sport și apoi, a fi bine gospodărite.** Ne este cunoscut, din alți ani, asaltul ce se dă asupra administrației sălilor, pentru a obține un locșor în orarul sălilor, cu toate implicațiile aferente : echipe ce joacă, echipe ce se antrenează, sporturi diverse, instalații specifice. De aci rezultă o sarcină de însemnătate pentru proprietarii sălilor : **folosirea intensivă a programului** (pentru a mulțumi cît mai multe unități sportive) **și exploatarea extensivă a capacităților** (pentru a satisface cît mai multe ramuri sportive).

În condițiile menționate, prioritățile acordate sportivilor de performanță, candidaților și sporturilor de profil olimpic — sînt logice și inatacabile. Ceea ce nu implică însă rigiditate : **echitatea în distribuirea capacităților de antrenament trebuie să călăuzească pe orice bun gospodar de sală sportivă.**

Planurile de perspectivă ale mișcării sportive mărturisesc încurajatoare intenții de a spori substanțial numărul sălilor de sport. Cu sprijinul așteptat al Ministerului Învățămîntului, acestea ar trebui să abunde în primă linie în mediul școlar și universitar. Diseminarea unor asemenea instalații pe întreaga suprafață a țării ne-ar face, în anii viitori, să privim mult mai senini înăsprirea vremii și să ne amintim mai curînd de acea partea a proverbului care vorbește de căruță iarna...

I. MITROFAN

Azi și mîine — o nouă etapă în divizia A de fotbal

Amănunte despre pregătirile pentru jocuri, formațiile probabile — în pagina a III-a :

— GIMNASTICĂ —

UN TEST UTIL ŞI BINE APRECIAT AL REPREZENTATIVEI MASCULINE

Ne-a vizitat la redacţie secretarul general al Federaţiei române de gimnastică, NICOLAE VIERU, care a condus echipa reprezentativă masculină a ţării noastre la Modena, unde a avut loc întîlnirea cu echipa similară a Italiei. L-am rugat pe prof. Vieru să ne vorbească despre comportarea echipei române, despre semnificaţia frumosului succes repurtat de cei şase componenţi ai selecţionatei ţării noastre.

— Consider, *ne-a spus interlocutorul*, că întrecerea de la Modena a fost extrem de binevenită pentru echipa română. Am în vedere, în primul rînd, unele condiţii de concurs apropiate celor pe care gimnaştii noştri le vor întîlni la campionatele mondiale de la Ljubljana. Astfel, intrarea în sală s-a făcut fără o acomodare prealabilă, gimnaştii au avut la dispoziţie cîte 4 minute de încălzire la fiecare probă, arbitrajul sever faţă de echipa română, deşi în final a dezavantajat-o, a avut, totuşi, şi un aspect pozitiv, deoarece i-a obişnuit pe sportivi cu o mai mare exigenţă în acordarea notelor. Cred că aşa se şi explică întărirea spiritului de echipă, manifestat din plin în cele două zile de concurs în momentele grele, cînd unii dintre gimnaşti au avut greşeli sau ezitări (la paralele şi bară) şi, mai ales, în cazul accidentării lui Dan Grecu. Aş dori să remarc în mod deosebit forţa de mobilizare şi dăruirea de care a dat dovadă tînărul *Grecu*. După întinderea muşchilor abdominali, produsă la încălzirea de la paralele, el a concurat la două aparate strîngînd din dinţi, cu mari dureri fizice.

În ceea ce priveşte concursul propriu-zis, ne putem declara mulţumiţi de modul în care echipa a evoluat. Deşi nu se prevăzuse forma maximă pentru această întrecere, gimnaştii români — în buna ambianţă creată de gazde — au găsit resurse să se impună în faţa unei tinere dar puternice echipe, dornică de afirmare pe plan internaţional. Fără îndoială, cel mai bun om al nostru a fost PETRE MIHAIUC, care ne-a arătat din nou că poate obţine rezultate şi mai bune la sol şi inele, probe în care la Modena s-a clasat pe primul loc. Confruntarea cu gimnaştii italieni ne-a dat, de asemenea, posibilitatea să vedem în ce măsură ultimele retuşuri efectuate la antrenamente la exerciţiile impuse şi liber alese au fost însuşite de către echipă. Am putut să ne facem o părere şi în legătură cu componenţa definitivă a echipei noastre pentru campionatele mondiale.

Aş dori să subliniez că specialiştii italieni au făcut aprecieri elogioase la adresa echipei noastre, remarcînd ţinuta, tinereţea, nivelul tehnic la care s-au prezentat gimnaştii români, aprecieri pe care le-am întîlnit luni dimineaţă şi în ziarele de specialitate care apar la Milano şi Roma, ca şi în presa locală. De asemenea, arbitrii neutri (Luxemburg) au acordat reprezentativei române şanse apreciabile la un loc bun în ierarhia mondială.

Bineînţeles, ştim că mai avem încă mult de lucru şi timpul care a mai rămas pînă la 23 octombrie va fi folosit din plin pentru înlăturarea micilor neajunsuri semnalate în comportarea gimnaştilor noştri fruntaşi.

Petre Mihaiuc, într-o poziţie clasică la inele.

— TENIS —

NĂSTASE, MĂRMUREANU, DIBAR, KUN COLECŢIONEAZĂ VICTORII

Ieri, la ore matinale (în jur de 10), cunoşteam pe primii campioni de tenis ai României, pe anul în curs. Într-adevăr, cele două finale de dublu au avansat repede pe teren şi în foile de arbitraj, cîştigătorii neavînd de escaladat obstacole prea dificile.

Cele mai rapide, fetele. Şi anume **Iudith Dibar** şi **Agneta Kun**, un cuplu plăcut la vedere şi incisiv în mingile trimise peste fileu, practicînd un tenis modern de-a dreptul bărbătesc. Ele şi-au adjudecat victoria şi titlul la dublu feminin, dispunînd la scor categoric de adversarele lor, **Mariana Ciogolea** şi **Elena Takacs**. Ultima, în progres de la meci la meci, poate deveni o bună jucătoare de dublu. Rezultatul finalei: Iudith Dibar (Dinamo), Agneta Kun (C.S.U. Construcţii) — Mariana Ciogolea (Dinamo), Elena Takacs (Progresul) 6—2, 6—1.

Finala perechilor masculine a comportat, aparent, mai multă luptă. Dar, nimeni nu putea pune la îndoială superioritatea unui cuplu de anvergura celui alcătuit din **Ilie Năstase** şi **Petre Mărmureanu**. În plus, **Sever Mureşan** şi **Ion Santei**; adversarii acestora — care eliminaseră în ajun pe redutabilii Dron şi Marcu — au intrat pe teren cu un handicap suplimentar, cauzat de un placaj al lui Santei. Acesta a luptat, totuşi, cu curaj şi sportivitate, chiar lui datorîndu-se în principal revenirea surprinzătoare din setul III, cînd de la 0—2, Mureşan — Santei ajung primii la nivel de 6. Luînd însă mai în serios lupta, cei doi stelişti forţează în setul următor şi se detaşează în incontestabili cîştigători: **Ilie Năstase, Petre Mărmureanu** (Steaua) — **Sever Mureşan** (Progresul), **Ion Santei** (C.S.U. Construcţii) 6—4, 6—0, 2—6, 6—1.

După amiază, semifinalele masculine au stat, de asemenea, sub semnul vitezei... Ilie Năstase ne-a arătat cîte ceva din marea sa artă, reuşind mingi splendide în faţa adversarului, Viorel Marcu, împăcat prea repede cu soarta de învins. Supercampionul nostru a cîştigat la scor net: 6—1, 6—3, 6—1. Dar şi mai drastic în sentinţa aplicată învinsului său a fost Petre Mărmureanu. El n-a lăsat decît trei ghemuri lui Sever Mureşan, de data această dezarmat total în faţa mingilor rapide ce-i veneau pe stînga. Încă o demonstraţie a valorii pe care o are însuşirea la timp a unor lovituri de bază. Învingător Mărmureanu, cu 6—1, 6—0, 6—2.

Şi campioana ţării, Iudith Dibar, a trecut relativ uşor de penultima adversară, Eleonora Dumitrescu. Scor: 6—2, 6—3, pentru Dibar. O singură finală a fost disputată mai dirz, cea dintre Agneta Kun şi tînăra Valeria Balaj. Aceasta prezintă tocmai asemenea calităţi de luptătoare, preţioase pentru orice sportiv. Ea şi-a pus în valoare la maximum forţa loviturii de dreapta, reuşind să-i smulgă adversarei primul set, în prelungiri. O surpriză părea să se contureze. Dar Agneta Kun a ştiut să-şi mobilizeze toate resursele necesare pentru a depăşi momentele grele şi — concentrîndu-se la fiecare minge — a cîştigat punct după punct. Seturile doi şi trei i-au revenit la distanţă, ceea ce nu reflectă poate fidel cerbicia luptei care s-a dat pînă în ultimul ghem. Rezultat: Agneta Kun — Valeria Balaj 5—7, 6—2, 6—1.

Deci, finalele de simplu — programate în după amiaza de azi — se dispută între Năstase şi Mărmureanu la băieţi, Dibar şi Kun la fete. Deci primii capi de serie de pe fiecare tablou au fost respectaţi de rezultate şi... adversari. Ultima finală a „naţionalelor" va fi cea de dublu mixt, pentru care perechile competitoare urmează să fie desemnate în cursul dimineţii. În sferturi: Kun, Năstase — E. Dumitrescu, C. Dumitrescu 6—3 6—2; Ciogolea, Marcu—Balaj, Mărmureanu 7—5, 6—3; Boboc, Mureşan — Takacs, Nemeş 12—10, 6—4.

Radu VOIA

CAMPIONATUL CATEGORIEI A II-A

Paralel cu întrecerile de la Progresul, au avansat şi cele rezervate tenismanilor categoriei secunde, desfăşurate la baza sportivă a clubului Steaua, de la Ghencea. Iată rezultatele sferturilor de finală la simplu băieţi: Roşianu (Steaua) — Schnitzer (Mureşul Tg. Mureş) 6—3, 6—3, 8—6; A. Viziru (Steaua) — Hîrju (Dinamo) 8—6, 1—6, 6—4, 6—2; Almăjan (Construcţii) — Dragomir (Petrolistul Cîmpina) 6—4, 6—2, 6—1; Neacşu (St. roşu Braşov) — Crişan (Constr. Hunedoara) 6—4, 6—2, 6—2. În semifinale, la simplu fete: Mariana Hagiu (Dinamo) — Mihaela Dimitriu (Construcţii) 6—4, 6—4; Liliana Cobzuc (Şc. sp. 2) — Elena Bărbulescu (Petr. Cîmpina) 6—0, 6—3.

Sandi IONESCU, coresp.

— Atletism —

A X-a EDIŢIE A „CUPEI POIANA"

Pe stadionul din Poiana Braşov se desfăşoară, astăzi (de la ora 15) şi mîine (de la ora 9.30), tradiţionala competiţie atletică organizată de Consiliul judeţean E.F.S. şi dotată cu „**Cupa Poiana**". La ediţia de acum, a X-a, au răspuns invitaţiei făcute atleţi şi atlete de la Rapid Bucureşti, din judeţele Prahova şi Covasna, din Cîmpulung Muscel. Programul celor două zile de concurs cuprinde probe identice cu cele prevăzute în divizia de atletism.

— CICLISM —

DOAR FONDIŞTII SÎNT DE VINĂ...

Naţionalele de ciclism au continuat ieri după amiază pe velodromul Dinamo cu o nouă probă olimpică: urmărire pe echipe (4 000 m). 4 formaţii (ah! cît de sărac este ciclismul nostru...) — 3 din Capitală şi una din provincie — şi-au disputat titlul de campioană într-o animaţie care evidenţiază un îmbucurător crescendo al întrecerilor. Din start, o evidenţiere: **Metalul Plopeni se dovedeşte o asociaţie sportivă serioasă, care încearcă să contribuie cu toate forţele la relansarea ciclismului de velodrom.**

Aminteam de o creştere a interesului pentru naţionalele de pistă, de o mai mare animaţie pe ovalul de beton. Ea se datoreşte şi apariţiei fondiştilor în aceste întreceri, aportului substanţial al rutierilor la obţinerea unor performanţe mai bune, la dinamizarea disputelor. **Elocvent în această privinţă este faptul că 7 din cei 12 alergători care au urcat pe podiumul de premiere sînt specialişti ai şoselei!** Fără îndoială, remarcăm acest lucru ca o realizare, sugerînd şi celorlalţi rutieri să-şi încerce forţele pe velodrom.

În prima lor evoluţie, cele 4 echipe au concurat contratimp (perechi) pentru stabilirea (în baza performanţelor) formaţiilor ce vor lupta pentru locurile 1—2 şi 3—4. Dinamo a obţinut cea mai bună performanţă (4:45,6 — la mai bine de 6 s de recordul ţării), iar Steaua pe a doua: 4:50,0. Metalul Plopeni (5:06,0) şi Voinţa (5:17,1) — cu performanţe foarte modeste — au rămas să-şi dispute locurile 3—4. Provincialii şi-au întrecut — în lupta pentru medaliile de bronz — copios adversarii, realizînd şi o îmbunătăţire a rezultatului: 5:04,8, faţă de 5:08,4 cît a înregistrat Voinţa.

Finala pentru cîştigarea titlului naţional a fost palpitantă în prima parte, cînd cele două formaţii au mers „cap la cap". Apoi Dinamo a început să se detaşeze. Steliştii l-au „pierdut" la jumătatea cursei pe Paul Soare şi, în trei, au cedat tot mai mult teren. Dinamoviştii au dat şi ei tribut (conştient) — St. Leibner a rămas în turul 9 — dar au terminat în trombă, conduşi în acest ultim sprint de **Vasile Teodor**. Victorie clară, meritată; rezultat onorabil: 4:43,3 (desigur, pe plan internaţional nici această performanţă nu este reprezentativă). Iată clasamentul:

1. DINAMO (**Vasile Teodor, Em. Rusu, Şt. Leibner, M. Ioniţă** — antrenori **N. Voicu** şi **M. Mihăilescu**) — CAMPIOANĂ A ROMÂNIEI; 2. **Steaua** (Th. Puterity, M. Virgil, C. Gonţea, P. Soare — antrenori I. Gociman şi I. Vasile); 3. **Metalul Plopeni** (I. Ardeleanu, Fr. Gera, Gh. Tomescu, M. Rîndaşu — antrenor Ion Dolete); 4. Voinţa Bucureşti.

Hristache NAUM

— CAIAC-CANOE —

SPECTACULOS MARATON NAUTIC

Concursul republican de mare fond a debutat, ieri, pe Snagov, cu probele de caiac — băieţi (20 000 m). A fost un spectaculos maraton nautic, în care reprezentanţii secţiilor nautice ale cluburilor bucureştene Dinamo şi Steaua au dominat majoritatea probelor. După-amiază, concursul a programat întrecerile de caiac — fete (5000 m), în cadrul cărora **Natalia Timofte** (Steaua — K-1) şi colegele ei, cuplul Licheriu-Sadovnic, şi-au adjudecat primele locuri. O menţine pentru caiaciştii şi canoiştii din provincie, deseori printre cei mai buni fondişti ai acestei reuşite ediţii.

Rezultate: K 1 b 20 000 m 1. Lucian Petcu (Dinamo) 1h29:20,2, 2. Ion Bivol (D) 1h29:30,5, 3. Alfons Ratz (D) 1h30:18,5; K 2 b 20 000 m: 1. Dinamo (D. Diaconescu — J. Litvin) 1h 18:28,5, 2. Dinamo (Gh. Găjgan — G. Minculescu) 1h 18:35,5, 3. Dinamo (P. Melnicenco — I. Radnev) 1h 18:57,0; K 4 20 000 m: 1. Dinamo (Gruiţă, Sima, Schimbinschi, Sevastian) 1h 10:06,3, 2. Steaua (Ion Gheorghe, Munteanu, Platon, Costin) 1h 10:07,5, 3. U.T. Arad (Földi. Myari, Iambric, Tekar) 1h 11:36,7; K 1 f 5 000 m: 1. Natalia Timofte (Steaua) 21:05,5, 2. Florica Ghenu (Steaua) 22:39,1, 3. Elena Fodor (Olimpia Bucureşti) 22:43,0: K2 f 5 000 m: 1. Steaua (Larion Licheriu, Ana Sadovnic) 20:42,0, 2. C.S. Brăila (Ana Vartolomei, Iuliana Goncearenco) 21:02,1, 3. Şcoala sportivă nr. 2 Bucureşti (Paula Onuţu, Maria Iliescu) 21:43,5.

Întrecerile programează astăzi, de la ora 9, probele de fond la C 1 şi C 2.

V. Tf.

PETRE ŞANDOR, UN SPORTIV CU MULTIPLE CALITĂŢI

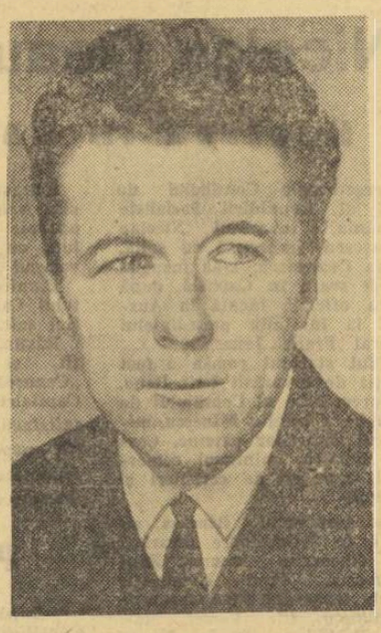

Petre Şandor — unul dintre performerii tirului românesc — a cucerit la Manisa două titluri de campion balcanic: la armă liberă calibru redus 3x40 şi la poziţia picioare. Aceste două victorii se adaugă palmaresului impresionant pe care acest valoros sportiv şi l-a făurit într-o carieră prodigioasă.

Sportivul clubului Steaua a realizat o serie de excelente performanţe care l-au făcut cunoscut nu numai în ţară, ci şi peste hotare. Zecilor de titluri de campion naţional de juniori (cînd făcea parte din secţia de tir a clubului sportiv Dinamo) şi de seniori, li s-au adăugat victoriile din marile întreceri disputate peste hotare. Petre Şandor a cucerit titlul de campion al Europei la proba de armă cu aer comprimat, anul trecut, la Plsen, precum şi o medalie de bronz la probele de armă liberă calibru redus; locul V la campionatele mondiale de la Wiesbaden (R.F. a Germaniei), în 1966, şi locul VIII la Jocurile Olimpice de la Ciudad de Mexico. Titlurile de campion internaţional obţinute în ultimii ani, precum şi faptul că în 1969 a egalat recordul mondial la armă cu aer comprimat îl recomandă ca un performer de clasă.

Născut la 1 februarie 1937, la Oradea, Petre Şandor a păşit în sport pe porţile atletismului. Antrenorul Paul Loghin a intuit calităţile de trăgător ale tînărului... atlet şi l-a îndrumat — în cadrul secţiei de la Flacăra Bucureşti — spre sportul preciziei. Trecînd pe la cluburile Metalul (antrenor Dumitru Pineta) şi Dinamo (antrenor Grigore Ioanid), el s-a stabilit din 1964 la Steaua (antrenor Mihai Toader). Conştiincios, sîrguincios şi de o exemplară seriozitate, strungarul Petre Şandor se preocupă nu numai de propria sa pregătire, ci şi de ridicarea unor noi talente din rîndurile juniorilor clubului sportiv Steaua. El are în faţă încă numeroase posibilităţi de afirmare a talentului său. Sperăm că le va folosi cu toată priceperea.

— POPICE —

SENIORII AU ÎNCEPUT FINALELE CU REZULTATE EXCELENTE

Prima zi a întrecerilor seniorilor şi senioarelor, pentru titlurile la proba individuală, a fost marcată de un frumos succes. Ieri, pe arena Voinţa, în prima manşă a finalelor, s-au înregistrat rezultate excelente: 9 concurenţi au trecut la proba de 200 lovituri mixte de 900 p d, iar la fete s-au notat pe foile de arbitraj 11 rezultate de peste 400 p d. N-au lipsit nici surprizele. Atît la băieţi, cît şi la fete, conduc la jumătatea concursului sportivi care nu se aflau printre favoriţi, şi anume, **Ludovic Martina** — cu un excelent 969 p d şi **Elisabeta Racz**, care a doborît 443 de „bete". Campionul de anul trecut, P. Purje, se află pe locul trei după prima manşă, la o diferenţă relativ mică faţă de cîştigătorul de ieri şi după cum ne-a declarat aseară, după încheierea concursului, el va încerca azi să refacă handicapul şi să-şi menţină titlul. Într-o situaţie mai grea se află Margareta Szemanyi — deţinătoarea titlului de campioană la femei — care, după 100 de bile, nu se află printre primele şase clasate. Ea a obţinut 420 p d şi are înaintea ei jucătoare foarte bune, capabile să obţină cifre de peste 440 de popice, ca de exemplu, Florica Neguţoiu, Elena Trandafir şi altele. Aceste surprize au făcut ca ultima manşă, cea de azi, să fie şi mai interesantă, şi mai disputată. Sperăm că şi în manşa a II-a rezultatele vor fi la fel de bune.

Rezultatele manşei I — senioare (100 lovituri mixte): 1. **Elisabeta Racz (Voinţa Cluj) 443 p d (288 la „pline", 155 la „izolate")**, 2. Minodora Cheţan (Voinţa Tg. Mureş) 441 p d (282+159), 3. Florica Neguţoiu (Gloria Bucureşti) 430 p d (276+154), 4. Aristiţa Uţă (C.S.M. Reşiţa) 425 p d (139 la „izolate"), 5. Elena Trandafir (Laromet Bucureşti) 425 p d (132 la „izolate"), 6. Crista Szocs (Voinţa Bucureşti) 422 p d. **Seniori** (200 lovituri mixte): 1. **L. Martina (Voinţa Tg. Mureş) 969 p d (633+336)**, Al. Vrinceanu (Rapid Bucureşti) 963 p d (610+353), 3. P. Purje (Flacăra Cîmpina) 950 p d (640+310), 4. C. Vînătoru (Petrolul Ploieşti) 941 p d, 5. Gh. Silvestru (Rafinăria Teleajen) 934 p d, 6. I. Păgidean (Voinţa Bucureşti) 914 p d.

T. RABŞAN

— CANOTAJ —

„REGATA C.N.U."

Azi, pe lacul Snagov, se va da startul într-o nouă competiţie nautică: „REGATA C.N.U." la canotaj. La această întrecere, aflată la a doua ediţie, participă schifişti (seniori şi juniori) de la *A.S.Z. Varşovia, Tatra Praga, Levski Sofia* şi *Clubul nautic universitar Bucureşti*. Programul regatei cuprinde întreceri la toate probele clasice, prevăzute în regulamentul F.I.S.A.

În prima zi, participanţii îşi vor disputa întîietatea — cu începere de la ora 16 — în „REGATA DE SÎMBĂTĂ" al regatei, iar duminică (de la ora 9) schifiştii se vor întrece în ultima reuniune a concursului.

— Handbal —

VOINŢA ODORHEI — EMPOR ROSTOCK 9-7 (5-2)

ODORHEIUL SECUIESC, 25 (*prin telefon de la corespondentul nostru*). —

În localitate s-a disputat meciul internaţional de handbal feminin dintre echipa *Voinţa* şi formaţia *Empor Rostok* (R.D.G.). Jucînd excelent, mai ales în prima parte, handbalistele din Ordorhei au obţinut o victorie meritată: 9—7 (5—2). Cu această partidă, turneul echipei Empor Rostok în ţara noastră s-a încheiat.

A. PIALOGA

— CĂLĂRIE —

ULTIMELE DISPUTE ÎN CAMPIONATELE NAŢIONALE

După o zi de pauză, maeştrii echitaţiei reiau, azi după-amiază, la baza hipică din Calea Plevnei, întrecerile pentru desemnarea ultimilor campioni ai celei de a XXI-a ediţii a campionatelor naţionale de călărie. A venit acum rîndul concurenţilor înscrişi în proba de obstacole, rezervată juniorilor de 18 ani şi seniorilor — categoria grea.

Campionul de anul trecut, **Marian Simion** (Dinamo) cu **Gama**, va fi prezent, din nou, la startul probei pentru a-şi apăra titlul. Evident, el va avea de înfruntat adversari puternici, care vor încerca să-şi pună în valoare toate cunoştinţele tehnice şi tactice, în speranţa că vor reuşi să intre în posesia laurilor.

La seniori, vor intra în competiţie nume binecunoscute iubitorilor echitaţiei. Vor putea fi urmăriţi, **Constantin Vlad** (Dinamo) cu **Spirt**, campion la categoria semigrea, în încercarea de a cuceri şi cel de al doilea titlu, în timp ce colegul său de club, **Oscar Recer**, cu **Vifor**, va lupta pentru a-şi lua revanşa. Desigur, nu putem omite din această listă a favoriţilor pe **Cornel Ilin** (Steaua), cu **Viteaz** şi pe **Anghel Donescu** (Steaua) cu **Păunaş**.

Primul start în proba nr. 1 la ora 15.

— TIR —

(Urmare din pag. 1)

bele aflate în programul Balcaniadei: juniori şi seniori, arme şi pistoale. Iată şi tabloul celor ce şi-au adus contribuţia la mărirea patrimoniului sportiv al României cu medalii de aur cucerite în întrecerile balcanice:

- **Armă standard, 60 focuri culcat juniori** — ŞTEFAN SAFTA şi ECHIPA ROMÂNIEI.
- **Pistol viteză** — ION TRIPŞA şi ECHIPA ROMÂNIEI.
- **Armă liberă calibru redus 3 × 40, poziţia în picioare** — PETRE ŞANDOR.
- **Armă liberă calibru redus 3 × 40, poziţia în genunchi** — ŞTEFAN TAMAŞ.
- **Armă liberă calibru redus 3 × 40** — PETRE ŞANDOR şi ECHIPA ROMÂNIEI.
- **Armă standard 3 × 20 — juniori** — MARINA VASILIU şi ECHIPA ROMÂNIEI.
- **Pistol calibru mare** — DAN IUGA şi ECHIPA ROMÂNIEI.

Trebuie remarcat, ca un lucru ce măreşte valoarea performanţelor sportivilor noştri, că la Manisa condiţiile de concurs nu au fost dintre cele mai bune. Standurile rudimentare (îndeosebi la pistol viteză), vizibilitatea redusă (într-una din zile) sau soarele orbitor au constituit un real handicap pentru toţi concurenţii, peste care însă sportivii români — datorită tehnicii mai bune, pregătirii de nivel superior — au reuşit să treacă cu mai multă uşurinţă, să obţină rezultate meritorii. Succesele obţinute aici, la Manisa, acum în ajunul campionatelor lumii pot şi trebuie să creeze o atmosferă de optimism pentru o pregătire şi mai minuţioasă.

Dar — din păcate, chiar şi într-o situaţie fericită există acest „dar" — o parte dintre trăgătorii români care au făcut deplasarea la Manisa n-au obţinut performanţe la nivelul lor, s-au comportat mediocru. Este cazul Melaniei Petrescu la armă standard 3 × 20 femei, al lui Gavrilă Maghiar la pistol liber, Şt. Caban la armă liberă calibru redus 3 × 40 şi armă liberă calibru redus 60 focuri poziţia culcat, Gh. Sicorschi la armă liberă calibru redus 60 focuri poziţia culcat şi al altor trăgători care au realizat rezultate sub nivelul posibilităţilor cunoscute.

Aşa cum spuneam însă, în general, delegaţia trăgătorilor români a avut o comportare excelentă la această ediţie a Balcaniadei de tir, lucru pentru care trebuie felicitaţi nu numai performerii ci şi antrenorii lor, federaţia de specialitate.

Prezenţe editoriale

„ANUARUL SPORTIV UNIVERSITAR 1969"

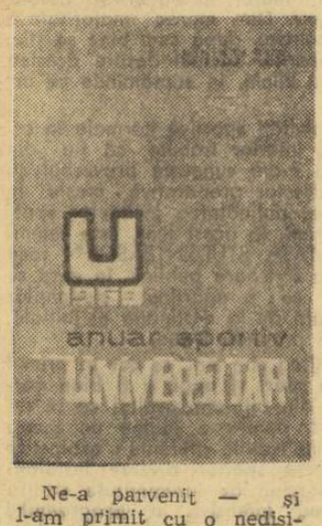

Ne-a parvenit — şi l-am primit cu o nedisimulată satisfacţie — „ANUARUL SPORTIV UNIVERSITAR 1969", lucrare de dimensiuni considerabile (aproape 200 pagini!), carte de căpătîi a sportului „sub cupola Academiei", datorată unui colectiv redacţional entuziast condus de prof. Mircea Popescu.

Adunînd cifre comparative, clasamente şi rezultate tehnice, prezentînd activitatea sportivă în perimetrul cluburilor universitare şi participarea acesteia pe discipline, trecînd în revistă sportul studenţesc de masă şi nenumăratele campionate republicane universitare, **„Anuarul" reprezintă infinit mai mult decît o rudimentară sumă de date statistice şi centralizatoare, oferind cititorului — chiar neavizat — o imagine elocventă a etapei de dezvoltare în care se află astăzi sportul academic din România.**

Elaborat în ideea continuării „Anuarului sportiv al anului 1968", compendiul în discuţie — deopotrivă gazda izbînzilor cluburilor sportive universitare devenite, după mai bine de trei ani de la întemeiere, unităţi consolidate ale sportului de performanţă, cît şi a diferitelor recorduri şi realizări în sportul studenţesc de masă — constituie o prezenţă editorială pe care o salutăm în consecinţă.

Menţionînd numele colaboratorilor — lectorii universitari **Al. Bizim, M. Ivan, I. Teleguţă** şi **Th. Roibu**, subliniind calitatea deosebită a execuţiei tehnice şi reuşita copertei, ne exprimăm speranţa că, în ideea utilităţii, actualul an sportiv universitar va constitui şi el obiectul unui asemenea izbutit Anuar.

(Ov. I.)

Eforturi pentru dezvoltarea bazei materiale

(Urmare din pag. 1)

— Complexul „23 August" s-a îmbogăţit considerabil, justificîndu-şi tot mai mult denumirea de „citadelă a sportului". Astfel, bazinul acoperit a fost dat în folosinţă, la cel de sărituri se lucrează intens. Sperăm că la sfîrşitul lunii noiembrie să-l predăm maeştrilor trambulinei. Sala de atletism a fost extinsă: de la 72 la 90 de metri. Ceea ce îi conferă un grad sporit de utilitate.

— Am observat că şi la Patinoarul artificial este forfotă.

— Da! El a fost (teoretic) terminat la începutul anului, însă datorită vitezei de lucru, reclamată de desfăşurarea grupei B a campionatului mondial, nu au putut fi puse la punct toate amănuntele. Acum se execută termo şi hidro izolaţia definitivă, diferitele remedieri şi completări, ceea ce îl va face apt spre a fi folosit în cele mai bune condiţiuni. Şi, fiindcă tot sîntem în perimetrul Complexului „23 August", ar fi de menţionat că instalaţia de iluminat a terenului de fotbal a început să se contureze. Pînă la sfîrşitul lunii vor fi gata fundaţiile la doi din cei patru stîlpi de susţinere. Dacă vom avea o toamnă lungă şi blajină, sperăm să avansăm mai repede în perioada următoare.

CONSTRUCŢIILE DE SPORT ÎN PEISAJUL URBANISTIC AL ALTOR ORAŞE

Evident, efortul de a se îmbogăţi baza materială a sportului s-a făcut nu numai în Capitală. Fondurile au fost astfel gospodărite ca tot mai multe oraşe ale patriei să fie înzestrate cu amenajări moderne, complexe, bine utilate, care să favorizeze desfăşurarea unei activităţi de calitate în domeniul educaţiei fizice de masă şi a sportului de performanţă.

Inginerul Octavian Chirilă face o scurtă trecere în revistă a situaţiei la zi.

— Am să amintesc aici doar acele obiective care se găsesc într-un stadiu avansat de construcţie şi care trebuie să intre curînd în exploatare. După Cluj, Timişoara, Braşov, Piatra Neamţ, Oraşul Gheorghe Gheorghiu-Dej, alte noi centre vor dispune de săli de sport capabile să asigure cadrul optim antrenamentelor, competiţiilor interne şi internaţionale. La Ploieşti se află într-un stadiu avansat construcţia unei săli cu 2 000 de locuri. Una asemănătoare va îmbogăţi inventarul sportiv al municipiului Iaşi. Ambele sperăm să fie gata cel mai tîrziu în prima jumătate a anului viitor.

Lîngă stadionul „1 Mai" din Piteşti se înalţă o nouă sală cu 1 000 de locuri. Era absolut necesară. La Brăila — dacă constructorii îşi vor continua eforturile în acelaşi ritm, noul bazin acoperit ar putea fi terminat încă în acest an. La Galaţi, prinde viaţă Complexul sportiv de lîngă stadionul „Dunărea". Au fost terminate bazinul de înot şi o foarte frumoasă arenă de popice cu patru piste, iar sala de sport, cu 2 000 de locuri, va fi inaugurată anul viitor. La Miercurea Ciuc, lucrările patinoarului artificial atacă momentul decisiv şi, încă în acest an, se vor putea disputa primele meciuri de hochei pe gheaţa lui.

...ŞI UNELE RĂMÎNERI ÎN URMĂ

— Din cîte am înţeles, ritmul lucrărilor se desfăşoară satisfăcător. Pretutindeni?

— O excepţie nedorită şi surprinzătoare o constituie sala de sport din Călăraşi. Lucrarea este, în fapt, sistată din lipsă de indicatori în planul Consiliului popular al judeţului Ialomiţa. Se impun aici măsuri urgente pentru acoperirea clădirii, deoarece precipitaţiile ar putea compromite şi ceea ce s-a făcut pînă acum.

În privinţa lucrărilor de reparaţii, o serie de judeţe, cum ar fi Buzău, Cluj, Covasna, Dîmboviţa, Ilfov, Prahova, Teleorman, Vaslui prezintă rămîneri în urmă. Este cu totul regretabil că din fondurile pe care le-au avut, unele Consilii judeţene n-au utilizat nici 50 la sută, iar acum — toamna — reparaţiile sînt mai dificile şi mai costisitoare. Fiindcă, este greu de presupus că în octombrie şi noiembrie vor... înflori caişii.

ÎN PERSPECTIVĂ...

— Despre prezent şi viitorul apropiat am aflat lucruri demne de tot interesul. Ce ne puteţi spune despre viitorul mai îndepărtat?

— Pentru a fi succint, voi preciza: LUCRĂRI VASTE. În viitorul cincinal, aproape toate judeţele ţării vor beneficia de noi construcţii afectate sportului. Mă refer la săli, stadioane, bazine şi patinoare acoperite etc. Amănunte, cu alt prilej.

Am mulţumit ing. Octavian Chirilă pentru interesantele date oferite, definind avintul construcţiilor destinate sportului.

Unde mergem

CAIAC-CANOE: Lacul Snagov, de la ora 9,30: concursul republican de mare fond.

CĂLĂRIE: Baza hipică din Calea Plevnei, de la ora 9, obstacole — juniori şi seniori (cat. grea).

CANOTAJ: Lacul Snagov, ora 16: „Regata C.N.U.", concurs internaţional.

CICLISM: Velodromul Dinamo, ora 16: campionatul naţional, proba cu adiţiune de puncte.

BASCHET: Sala Floreasca, ora 18: Iugoslavia — Grecia, ora 19,30: România — Bulgaria, meciuri în cadrul Balcaniadei de seniori; terenul Floreasca, de la ora 17,30: Rapid II — Progresul Bucureşti (f.B), „U" — Arhitectura (f.B); teren Voinţa, de la ora 17,15: Voinţa — Academia Militară (m.B).

FOTBAL: Stadionul Republicii, ora 13,15: Rapid — U.T.A. (tineret-rezerve); ora 15,15: Rapid — U.T.A. (divizia A).

HANDBAL: Teren Voinţa, ora 15,30: Clubul sportiv şcolar — Şcoala sportivă nr. 3 (J.f.); ora 16,25: Voinţa Bucureşti — Progresul Bucureşti (B.f.).

POPICE: Arena Voinţa, de la ora 8: finalele campionatului naţional, seniori şi senioare, proba individuală.

TENIS: Teren Progresul, de la orele 9,30 şi 14: campionatele naţionale individuale (categoria I); teren Steaua (Ghencea), de la orele 8,30 şi 14: campionatele naţionale (categoria a II-a).

MECIUL RAPID-U.T.A., CAPUL DE AFIȘ AL ETAPEI A CINCEA A DIVIZIEI A

- FOTBAL -

● Indisponibilități la multe echipe ● Vom avea un nou lider?
● Primele 4 clasate evoluează în deplasare
● Derbyul Rapid-U.T.A., azi, pe stadionul Republicii (ora 15,15)

RAPID — U.T.A.

Rapid fără Dumitru

Continuîndu-și pregătirile pentru meciul cu echipa campioană, Rapid a susținut în această săptămînă două jocuri-școală. Miercuri, fără echipierii din loturi, a jucat cu TAROM, din cat. Onoare, pe care a învins-o cu scorul de 2—0. Joi, cu efectivul aproape complet, mai puțin Lupescu, Dumitru și Codrea, echipa I a dispus de cea de tineret cu scorul de 5—1. În acest joc-școală am remarcat apetitul de gol al lui Neagu, care a înscris 4 goluri, cu toate că buturile echipei cadeților au fost apărate de portarul echipei naționale, Răducanu. Întrebat asupra formației pe care o va alinia sîmbătă, antrenorul Marin Bărbulescu ne-a declarat: **„Avem probleme de alcătuire datorită accidentărilor. Pe cei „11" cu care vom începe jocul cu U.T.A., îi vom alege abia în ziua meciului, Dumitru nu va juca sigur, iar Năsturescu este incert.**

Aurel PĂPĂDIE

N. Dumitrescu către Neagu: *După cum se vede n-ai înțeles rostul vizitei mele!*

Și U.T.A. are... necazuri

Cu excepția „oamenilor de lot" — Domide și Fl. Dumitrescu, și a celor accidentați — Broșovschi, entorsă la gleznă, și O. Dembrovschi — jucătorii arădeni și-au continuat pregătirile zilnic. Vineri, U.T.A. a sosit în Capitală, unde Domide și Dumitrescu s-au alăturat colegilor lor.

Datorită indisponibilităților ivite, antrenorul N. Dumitrescu are unele probleme în alcătuirea echipei. După toate probabilitățile, formația de azi va fi următoarea: **Gornea — Birău, Lereter, Pojoni, Schepp, Petescu, Calinin, Axente, Domide, Sima, Dumitrescu.**

C.F.R. TIMIȘOARA — DINAMO BUCUREȘTI

„Ne așteaptă un meci greu..."

TIMIȘOARA 25 — (Prin telefon de la corespondentul nostru). Săptămîna aceasta a fost caracterizată de o muncă asiduă, deoarece feroviarii timișoreni sînt conștienți de dificultatea partidei pe care o au de susținut în compania experimentaților dinamoviști bucureșteni. La antrenamente nu a participat Nestorovici, care a suferit un traumatism al genunchiului stîng. Pînă la ora actuală, medicul echipei nu și-a dat „verdictul" în privința folosirii acestui jucător. Echipa probabilă: **Corec — Donca, Mehedinți, Răcelescu, Speriosu, Chimiuc, Fortuna, Cioroparu, Manolache, Periatu** (Nestorovici), **Bojin.**

Jocul va avea loc pe stadionul „1 Mai", cu începere de la ora 13,45, iar în deschidere spectatorii vor asista la un adevărat derby al diviziei B, seria a II-a, Politehnica—Crișul Oradea.

P. ARCAN

Dumitrache, Lucescu și Sălceanu — pe tușă

Prin accidentarea lui Lucescu, Sălceanu și Both, precum și prin suspendarea lui Dumitrache, antrenorul Nicușor are probleme în alcătuirea formației pe care o va alinia la Timișoara, în partida cu C.F.R. Este adevărat că, la antrenamentul de ieri au participat toți componenții echipei, dar se pare că dintre cei considerați indisponibili, doar Both ar putea juca. Oricum, bucureștenii cred că vor putea face față situației. În ce privește formația, ea va fi, probabil, următoarea: M. Constantinescu — Cheran, Stoenescu, Dinu, Deleanu — Mustățea, Radu Nunweiller — Nuțu, Both (Moldovan), Doru Popescu, Haidu.

P. PEANA

F.C. ARGEȘ — POLITEHNICA IAȘI

Ozon încă nu s-a decis...

PITEȘTI 25 — (Prin telefon de la corespondentul nostru). Echipa din Trivale și-a continuat pregătirile pentru confruntarea cu studenții ieșeni, după cum urmează: joi — 90 de minute de pregătire fizică, tehnică și tactică; vineri dimineață, antrenament fizic cu o durată de 60 minute. După-amiază, antrenament tehnic și tatic și un joc-școală, avînd ca sparing-partener propria-i echipă de juniori. Pentru întîlnirea de duminică, antrenorul Titus Ozon ne-a comunicat următoarea formație probabilă: **Niculescu — Pigulea, Olteanu, Vlad, Ivan — Prepurgel** (Ștefănescu), **Dobrin** (M. Popescu), **Radu, Frățilă, Iancu** (Dobrescu), **Jercan** (Roșu).

I. FEȚEANU

Lupulescu — 5 goluri în meciul cu Nicolina I

IAȘI 25 — (Prin telefon, de la corespondentul nostru). În ciuda succeselor de pînă acum, antrenorul Mărdărescu consideră că noua sa echipă se află încă în perioada acumulărilor fizicco-tactice și psihice. Și procedează ca atare. Toată săptămîna, la Iași, au avut loc antrenamente tari. După jocul de pregătire cu Nicolina Iași (scor 5—1, prin punctele marcate de **LUPULESCU I**), se preconizează următoarea echipă pentru partida de duminică: **Iordache — Romilă, Ianul, Stolcescu, Simionaș — Marica, Goliac — Incze, Cuperman, Lupulescu, Moldoveanu.**

D. DIACONESCU

„U" CLUJ—STEAGUL ROȘU

La „U" formația standard

CLUJ 25 — **(Prin telefon, de la corespondentul nostru).** Jucătorii de la Universitatea Cluj (mai puțin cei plecați la loturi), au susținut miercuri un joc-școală în compania echipei de tineret, iar joi o a doua partidă de verificare (trei reprize a 30 de minute) cu echipa din campionatul județean, Flacăra Confecții. Accentul s-a pus pe circulația balonului și trasul la poartă.

Pentru dificila confruntare de duminică, antrenorii preconizează următoarea formație standard: **Moldovan — Crețu, Pexa, Solomon, Cîmpeanu — Anca, Munteanu — Ardeleanu, Uifăleanu, Adam, Barbu.**

M. VICTOR

Nici Iambor nu va putea juca

BRAȘOV 25 — **(Prin telefon, de la corespondentul nostru).**

Antrenamentele brașovenilor s-au efectuat dispersat, sub conducerea antrenorului Proca, în lipsa lui V. Stănescu, plecat la lotul olimpic. Joi, echipa a participat la un joc-școală, susținut în compania echipei Colorom Codlea. Din păcate, pe lista indisponibililor, pe care figurau Pescaru și Dumitriu II, s-a înscris și tînărul Iambor, accidentat la antrenamentul de marți. După toate probabilitățile, în jocul de la Cluj, antrenorii brașoveni vor trimite în teren următorul „11": **Adamache — Ivăncescu, Jenei, Olteanu, Rusu, Șerbănoiu, Cadar, Ghergheli, Florescu, Balint, Gyorfy.**

C. GRUIA

PETROLUL—„U" CRAIOVA

„Redebut" Mircea Dridea?

În vederea partidei cu Universitatea Craiova, fotbaliștii ploieșteni au făcut antrenamente zilnice. După cum se știe, miercuri au susținut un util meci de verificare cu Tractorul Brașov. Joi, petroliștii au efectuat un joc-școală cu echipa de tineret, la care au luat parte și jucătorii ce s-au înapoiat de la loturile naționale (Bădin, Mocanu, Crîngașu și Grozea). Formația probabilă se va definitiva în cursul zilei de sîmbătă, dar în linii mari **(n.r. din surse... neoficiale)** ea ar fi următoarea: **M. Ionescu — Gruber, Bădin, Mocanu, N. Ionescu, Crîngașu — Iuhasz, Grozea, Dincuță, Cotigă, Petruț.** Este posibilă reintrarea lui Mircea Dridea!

Fără trei titulari...

CRAIOVA 25 — **(Prin telefon, de la corespondentul nostru).** Universitatea Craiova a plătit scump cele două puncte smulse Jiului, duminica trecută: trei dintre jucătorii ei de bază au devenit indisponibili pentru meciul cu Petrolul. Cea mai mare nesansă a avut-o Oblemenco, care s-a accidentat în ultimele minute ale partidei. El are piciorul în ghips. Și pentru Bîtlan sînt puține perspective de a fi apt de joc. Cît privește pe Strîmbeanu, el a căzut victima propriilor nervi și va trebui să privească partida de pe tușă. La Ploiești, formația va fi, în aceste condiții, următoarea: **Oprea — Niculescu, Mincă, Deselnicu, Velea — Donose, Ivan — Martinovici, Dașcu, Bălan și Niță.**

Șt. GURGUI

FARUL — PROGRESUL

La Constanța, nu e loc pentru surprize...

CONSTANȚA 25 — **(Prin telefon, de la corespondentul nostru).** Constănțenii s-au pregătit cu multă atenție pentru meciul cu Progresul, pentru a evita orice surpriză. Gîndindu-se la acel 0—0 realizat de Progresul în partida cu Dinamo București, Farul s-a antrenat în fiecare zi, efectuînd și un joc-școală. Deviza gazdelor este: **„nici un punct pierdut pe teren propriu!"**, ceea ce ar însemna o reeditare a performanței din campionatul trecut. Formația constănțenilor, cu înaintarea ei incisivă, este gata să intre în acțiune. Ea este binecunoscută: **Ștefănescu — Stoica, Antonescu, Mareș, Pleșa — Tănase, Badea — Oprea, Tufan, Caraman, Kallo.**

C. POPA

„Vrem să-l îmbunăm pe Zeul mării"

În vederea partidei de la Constanța, cu Farul, echipa bucureșteană Progresul s-a pregătit asiduu. În această săptămînă, jucătorii din str. Dr. Staicovici au făcut antrenamente zilnice. La jocul de verificare de joi, cu echipa din divizia C, Electronica Obor, antrenorii nu au putut verifica întregul lot datorită neparticipării la antrenament a jucătorilor care au făcut parte din loturile reprezentative. Antrenorul V. Stănculescu ne-a declarat: **„Mergem la Constanța să-l îmbunăm pe Zeul mării".** Iată și echipa probabilă: **Manta** (Zamfir) — **V. Popescu, Măndoiu, Grama, R. Rotaru — Dinu** (St. Marinescu), **Beldeanu — M. Sandu** (R. Ionescu), **Raksi, Dudu Georgescu, Matei** (Năstase).

Florin SANDU

Dans pe sîrmă...

AVANCRONICA Nr. 5

Toamnă bogată pentru fotbalul nostru. Jocuri oficiale în cadrul cupelor europene, partide pentru lotul A, pentru „olimpici", pentru tineret. Dar, principala competiție internă își vede de drum. **„Metronomul campionatului"** continuă numărătoarea: 1, 2, 3, 4, 5... Mîine, o nouă etapă, a cincea, care se bucură de o avanpremieră selectă, căreia îi vom acorda prioritate. Deci...

...RAPID — U.T.A. Niciodată arădenii n-au descins la București mai aureolați ca în această zi de toamnă. „Copiii teribili" ai Giuleștiului îi vor întîlni pe campioni, (aflați pe locurile 1—2 și în clasamentul actualei ediții), pe egalii, DA, EGALII LUI FEIJENOORD.

Iată de ce, găsim că Rapid are azi o misiune grea, într-un meci de 1 X 2!

C.F.R. TIMIȘOARA — DINAMO BUCUREȘTI. Diferența de valoare în favoarea bucureștenilor anulează avantajul terenului, încă din primul minut. Dar, ați văzut că Dinamo ne mai oferă una caldă, una rece. Trecînd peste toate acestea, mizăm pe un „egal" onorabil atît pentru echipa gazdă cît și pentru oaspeți. Ce zici, Manolache?

FARUL — PROGRESUL. De la o vreme, la Constanța, deplasările echipelor noastre au devenit infructuoase. Cosmoc l-a făcut pe Badea parcă mai tînăr, pe un alt ex-ploieștean — Constantinescu — îl trimite în teren cînd se simte nevoia unui șut mai zdravăn, iar lîngă Tufan a „plantat" cu succes un jucător — Caraman — care tot făcea, fără rost, ruta Farul — Portul, dus-întors. Progresul n-a cîștigat niciodată la Constanța. Duminică seara, așadar, Farul ar putea fi... lider. Să nu uităm că Politehnica, U.T.A., Steagul roșu și Univ. Craiova joacă în deplasare...

„U" CLUJ — STEAGUL ROȘU. Fără două piese de bază — Dumitriu și Pescaru — care se pare că vor lipsi din echipă, Steagul roșu are o misiune ingrată la Cluj, unde U.T.A. pe vremea cînd își pregătea bagajele pentru Rotterdam, a pierdut cu 3—0. Dar, nu-i mai puțin adevărat, că tot aici, anul trecut, l-am văzut pe Adamache apărînd senzațional și pe brașoveni cîștigînd cu 2—1. Se va mai repeta oare „piesa"? Noi credem că nu.

PETROLUL — UNIV. CRAIOVA. La Ploiești, zestrea de puncte e săracă. Apoi, Oprea sau Pilcă nu sînt Răducanu. În plus, oaspeții au probleme: suspendarea lui Strîmbeanu, accidentările lui Oblemenco și Bîtlan. Așa că întrezărim un succes al lui Grozea (miercuri cel mai bun olimpic) et. comp. Deci Petrolul!

F. C. ARGEȘ — POLITEHNICA. De la isprava cu Dinamo București, studenții ieșeni sînt așteptați și priviți cu alți ochi. Să vedem în ce măsură elevii lui Ozon vor ști să-și păzească poarta de tirul ieșean (Lupulescu a înscris 5 goluri cu Nicolina). Piteștenii au o misiune grea. Dobrin mai resimte urmările „automobilismului amator" și echipa simte acest lucru. Ce ziceți de un „x"?

JIUL — C.F.R. CLUJ. După o serie grea și... neagră (meciuri acasă cu U.T.A. și Steaua, în deplasare cu Rapid și Univ. Craiova) în sfîrșit, un joc de... respiro și de 2 puncte pentru Jiul.

STEAUA — DINAMO BACĂU. Da, am văzut! Acasă, Ghiță trage oblonul la poarta sa, iar colegii de la înaintare nu iartă pe nimeni. În deplasare, însă... Steaua are nevoie de un stimulent moral înaintea partidei cu Karpați Lvov, iar Tătaru e dornic să confirme forma excelentă din jocul cu Admira. Steaua este, deci favorită.

Constantin ALEXE

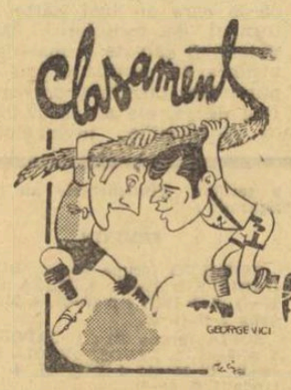

SOO (C.F.R. Cluj): Eu zic să mai schimbăm locurile, că am amorțit în poziția asta!

JIUL — C.F.R. CLUJ

Jiul speră să... spargă gheața

PETROȘANI 25 — **(Prin telefon, de la corespondentul nostru).** Joi, lotul Jiului s-a antrenat cu echipa Minerul Lupeni, pe care a învins-o cu 1—0, prin golul înscris de Sandu. De menționat că fundașul central, Stoker, este restabilit și își va relua locul în echipă.

Referitor la întîlnirea de duminică, antrenorul **Bălănescu** a făcut următoarea declarație: **„Dacă Jiul își va face jocul pe care l-a realizat pînă acum — cu excepția greșelilor de apărare — atunci cu siguranță va cîștiga".** Echipa probabilă: **Stan — Georgescu, Georgevici, Stocker, M. Popescu, Sandu, Peronescu, I. Constantin, Libardi, Naidin.**

I. ZAMORA

Examen dificil pentru feroviarii clujeni

CLUJ 25 — **(Prin telefon, de la corespondentul nostru).** Pe feroviarii clujeni îi așteaptă duminică un examen extrem de dificil, mai ales că nici Jiul nu stă pe roze. Ceferiștii au susținut miercuri un meci amical în compania fostei divizionare A, Crișul Oradea. Scor: 1—1 (0—0), în urma golurilor marcate de Ungur, pentru Crișul și Naghi pentru C.F.R. Se pare că în formație vor interveni unele remanieri față de „11"-le folosit în partida cu Farul. Dar, iată echipa pe care antrenorul Eugen Iordache intenționează s-o alinieze pe terenul din Petroșani: **Mărculescu — M. Bretan, Dragomir, Sooș, Roman — Țegean, Cojocaru — Vișan, Șoo, O. Ionescu, Petrescu.**

V. MOREA

Desene de **AL. CLENCIU**

STEAUA — DINAMO BACĂU

Reintră Iordănescu

În vederea partidei pe care o va susține cu Dinamo Bacău, Steaua s-a antrenat zilnic. Regimul special cerut de loturile reprezentative nu a dat posibilitate antrenorilor Șt. Covaci și Șt. Onisie să verifice potențialul întregului lot. Forma bună manifestată de Sătmăreanu, Vigu și Tătaru în meciul cu Admira Viena, precum și reintrarea lui Iordănescu în centrul liniei de atac, dau speranțe formației militare într-un joc bun. Iată formația probabilă: **Suciu — Sătmăreanu, Hălmăgeanu, Ciugarin, Vigu — Ștefănescu, Dumitriu III** (Naom) — **Pantea, Tătaru, Iordănescu, Manea.** (Fl. S.)

0-8 nu se va repeta!

BACĂU 25 — **(Prin telefon, de la corespondentul nostru).** Dinamo Bacău a avut, săptămîna aceasta, cîțiva absenți la antrenamente. Este vorba de Ghiță și Ene Daniel, reținuți la lot, și de Volmer și Florea, care au avut examene. Ceilalți s-au antrenat cu multă ambiție, în intenția de a servi o replică bună Stelei și de a șterge amintirea acelui 0—8 din campionatul trecut. Ultima verificare a fost făcută în compania echipei de tineret, insistîndu-se atît pe schemele de apărare, cît și pe cele de atac. Antrenorul Neagu va trimite în teren pe cei 11 victorioși din meciul cu F. C. Argeș: **Ghiță — Kiss, Nedelcu, Velicu, Volmer — Vătafu, Hrițcu — Sorin Avram, Pană, Ene Daniel și Florea**

I. IANCU

VOR JUCA PE ALTE TERENURI

În ultima sa ședință, comisia centrală de competiții și disciplină a F. R. Fotbal a discutat incidentele petrecute în timpul și după desfășurarea unor partide oficiale, hotărînd următoarele:

— secția de fotbal Politehnica Galați a fost sancționată cu ridicarea dreptului de organizare a două meciuri oficiale pe teren propriu, deoarece la partida Politehnica — Sportul studențesc s-a aruncat cu pietre în teren;

— secției de fotbal Minerul Gura Humorului — i s-a ridicat dreptul de organizare a unui meci oficial pe teren propriu, fiindcă după terminarea partidei Minerul — Chimia Suceava, arbitrii n-au putut părăsi cabina timp de 45 de minute.

5 MINUTE CU DELEANU

ACELAȘI FOTBALIST CU „NEȘANSA" DE A JUCA ALĂTURI DE DINU ȘI RADU NUNWEILLER?...

Poate că în peisajul fotbalistic al acestui început de sezon, fundașul Augustin Deleanu — reprezintă un „caz", ceva ieșit din comun, o „problemă" pe undeva cu contururi chiar dramatice...

Din „senator de drept" al echipei naționale, în săptămînile din urmă Deleanu a devenit rezervă la chiar formația lui de club, rămînînd pe banca tricourilor cu numere peste 11 să urmărească — cu ochi bîntuiți de tristeți — evoluția novicelui Petre Nicolae, preferat de antrenori în locul „fundașului ofensiv —simbol" de altă dată...

Unii — cei mai mulți — l-au acuzat de superficialitate.

Alții — nechemații, cei care îndeobște intră în fotbal fără inimă, numai cu gura — l-au bănuit de bețiv, abandonîndu-l după venirea de la Iași complexului *„marelui oraș, care deteriorează"*...

— Ce-i adevărat din toate astea? — l-am întrebat mai deunăzi. Deleanu s-a gîndit mult — preț de minute întregi — pînă să-mi răspundă.

— *Cred că nimic, și mai cred că niciodată nu m-am antrenat cu mai multă seriozitate ca acum. Antrenorii mi-au spus că nu mă introduc în formație ca să mă ambiționeze, dar eu zic că n-aveau de ce... Ambițios am fost întotdeauna!*

— Totuși, nu se poate înșela toată lumea... Ceva ai pierdut, ceva îți lipsește.

— *Am impresia că nu-i vorba decît de modul oamenilor de a privi: la Iași, eram într-o echipă romantică, colorată, un Heideiberg, jucam frumos, eram mulțumiți să cîștigăm acasă, nimeni nu avea pretenția să luăm puncte în deplasare. Nimeni nu se supăra dacă Deleanu era depășit de 3 ori, să zicem, într-un meci. La Dinamo, nu mai este așa, pentru că exigența e mai mare, pentru că orice greșeală, fie cît de măruntă, costă mult. Asta m-a determinat să renunț la romantism și să joc mai realist, mai bărbătește...*

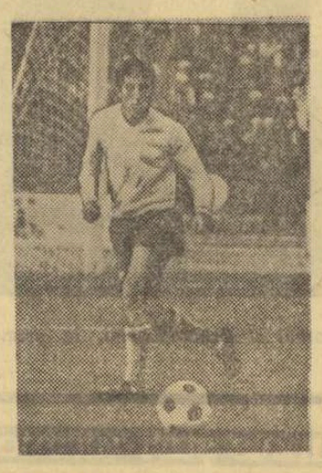

— Vrei, oare, să spui că...

— *Deleanu, care știa bine lecția fundașului constructiv, n-a învățat-o încă, la fel de bine, pe cea a fundașului... rău, a „pazniculuI". Exact!*

— Asta ar fi tot?

— *A mai rămas ceva, ceva extrem de important. Pentru mine — ca jucător — Iașul era ideal: dădeam tonul, eram căpitanul iubit și răsfățat. Acum sînt același jucător. Am doar nesansa să stau în teren alături de valori ca Dinu sau Radu Nunweiller...*

Augustin Deleanu. Un „caz" în fotbalul nostru, o criză pasageră, un accident?

Să lăsăm timpul să decidă.

Ovidiu IOANIȚOAIA

Observator român delegat de U.E.F.A. la meciul Steaua — Karpați Lvov

U.E.F.A. a comunicat că la meciul Steaua-Karpați Lvov va funcționa ca observator, din partea forului european de fotbal, *Ion Berdilă*, membru al Colegiului central al arbitrilor din țara noastră.

ALȚI JUCĂTORI SUSPENDAȚI

În urma abaterilor săvîrșite în meciurile disputate duminica trecută, comisia centrală de competiții și disciplină a suspendat pe următorii jucători:

— **Roșca** (Tractorul Brașov) pe șase etape, pentru lovirea adversarului.

— **Manea** (Lotru Brezoiu), **Birsan** (Chimia Victoria), **Săraru** (Minobradul Vatra Dornei) și **Cosminschi** (Dinamo Bacău) — pe cîte patru etape pentru injurii aduse arbitrilor;

— **Lovin** (Gloria Bistrița), **Ștefănescu** (Petrolul Tîrgoviște), **Dinu** (Progresul Sibiu), **Torz** (Chimia Făgăraș), **Vasilică** și **Biliuță** (Textila Botoșani), **Vesa** (Mureșul Deva), **Vasiliu** și **Amarande** (Minobradul Vatra Dornei) — pe cîte trei etape pentru lovirea adversarului;

— **Horvath** (F. Z. Tg. Mureș) — pe o etapă pentru proteste la deciziile arbitrului.

LOTO-PRONOSPORT

ZILNIC CÎȘTIGURI DE AUTOTURISME LA LOZ ÎN PLIC!

La seriile speciale Loz în plic continuă atribuirea marilor premii, autoturismele.

Zilnic, alți și alți participanți din toate colțurile țării se prezintă spre a intra în posesia acestor atractive și valoroase premii.

Dintre ultimii cîștigători citățm pe: Iliescu Petre din comuna Sălătrucu, județul Argeș — Skoda 1 000 M.B.; Albu Ion din comuna Asău județul Bacău — Skoda 1 000 M.B.; Frîncu Ion din Constanța — Dacia 1 100; Junică Emil din Iași — Skoda 1 000 M.B. Tîrlea Ioan din Sînpaul județul Mureș — Dacia 1 100; Danciu Ion din Bușteni — Skoda 1 000 M.B. ș.a.

Reamintim că la seriile speciale Loz în plic se pot cîștiga autoturisme DACIA 1 100, Moskvici 408, Skoda 1 000 M.B., Fiat 850 și Trabant 601.

Participînd la Loz în plic *seriile speciale (6 lei)* puteți cîștiga autoturisme, iar la seriile obișnuite (3 lei), premii în bani de 20.000 lei, 10.000 lei, 5.000 lei, 2.000 lei, 1.000 lei ș.a.

Oriunde vă aflați, jucați la Loz în plic.

NUMERELE EXTRASE LA TRAGEREA DIN 25 SEPTEMBRIE 1970

EXTRAGEREA I: 54 87 15 36 2 24 90 33 80.

Fond de premii: 436.407 lei.

EXTRAGEREA a II-a: 82 81 50 69 63 40 3

Fond de premii: 415.527 lei.

Plata premiilor la această tragere se va face astfel: în Capitală: de la 3 octombrie a.c. pînă la 9 noiembrie 1970; în țară: de la 7 octombrie a.c. pînă la 9 noiembrie 1970.

INTREPRINDEREA ECONOMICA DE ADMINISTRARE A BAZELOR SPORTIVE din București, b-dul Muncii nr. 37—39, sectorul 3, telefon 21.39.71, angajează de urgență:

— inginer instalator
— inginer produse finite lemn
— tehnician principal constructor
— vopsitor auto cat. a 6-a
— fochiști autorizați
— cizmar încălțăminte de comandă cat. 5, 6.

Sportivi români în întîlniri internaționale

Confruntări ale tinerilor pugiliști

LA JUNIORI : BUCUREȘTI — BELGRAD 8—4

Planificată să se dispute la mijlocul lunii octombrie, întîlnirea internațională de box dintre selecționatele de juniori ale Bucureștiului și Belgradului a avut loc aseară, deoarece lotul iugoslav a sosit marți (neanunțat) în țara noastră. La cererea oaspeților reuniunea a cuprins 12 partide dintre care 8 au revenit tinerilor sportivi români. În cel mai frumos meci al reuniunii „cocoșul" **Adrian Moraru,** folosind cu pricepere directele de dreapta, l-a pus pe Dimitrievici în situații dificile, mai ales în ultimul rund cînd sportivul iugoslav a fost k.d. Învingător la puncte Moraru. Speranța noastră nr. 1, „ușorul" **Sandu Mihalcea** a fost foarte expeditiv și numai după un minut de la începerea meciului, adversarul său Al. Popovici a fost făcut k.o. Din echipa Belgradului cei mai buni au fost Sl. Iasarevici (cat. muscă) și Dragan Todorovici (cat. semigrea) care au obținut deciziile în fața românilor Marian Peia și respectiv George Ștefan. La categoria grea **Pătru Cojocaru** și Nicola Vlasici au schimbat lovituri extrem de dure în urma cărora, în prima repriză, Vlasici a fost numărat, iar pînă la urmă victoria a fost obținută de român datorită plusului de tehnicitate manifestat. Celelalte rezultate : **cat. muscă** St. Băiatu b.p. Dragan Miciovici ; **cat. pană** Milan Milanovici b.p. Al. Preda, aceeași categorie Stelian Bătănaș înv. ab. II Branko Ivanov ; **cat. semiușoară** Lucian Nicolaescu b.p. Slavolium Iovanovici ; **cat. semimijlocie** Constantin Lică b.p. Carlo Ribak ; **cat. mijlocie mică** Ilie Paraschiv b.p. Dragan Iovanovici ; **cat. semigrea** Radoslav Junanin b.p. Alexandru Gheorghiu.

I. PAUL

VICTORIE DIFICILĂ : ROMÂNIA — R. D. GERMANĂ (TINERET) 12—10

CRAIOVA, 25 (prin telefon de la trimisul nostru).

10 000 de spectatori au urmărit astă seară, pe Stadionul central din localitate, întîlnirea de box dintre reprezentativele de tineret ale **României** și **R. D. Germane**. „Speranțele" noastre pentru campionatele europene de la Miskolcz au avut de înfruntat un adversar extrem de dificil, care n-a cedat decît cu mare greutate, la un scor minim : 10—12. A fost o victorie chinuită, decisă abia în ultimul meci, cînd Zelinca, neținînd seama de statura impozantă a lui Findeisen, l-a trimis de trei ori la podea pe pugilistul oaspete, cîștigînd prin k.o. în primul rund.

La început se părea că băieții noștri vor obține o victorie la scor, deciziile din primele patru partide fiindu-le favorabile. A venit însă rîndul oaspeților să cîștige de patru ori consecutiv. La scorul de 8—8, reprezentantul nostru, Șaigo, a primit cadou decizia și astfel selecționata noastră a luat din nou conducerea.

Rezultate tehnice (în ordinea categoriilor) : **Boboc** b. ab. II Haring, **Condurat** b.p. Langer, **Toni** b.p. Diecke, **Ciochină** b.p. Warnke, Hoduț p.p. **Voigt,** Fuicu p.p. **Weidner,** D. Mihalcea p.p. **Spilski,** Ilie p. ab. I **Haimann,** Saigo b.p. Zimpel, Silițe p.p. **Fischer, Zelinca** b.p. Findeisen.

Duminică dimineața, la Băilești, are loc revanșa.

R. CALARAȘANU

Olimpiada de șah înaintea ultimei runde

Echipa U. R. S. S. virtuală cîștigătoare

SIEGEN, 25. — În penultima rundă a Olimpiadei de șah, echipa României a fost întrecută cu $2^1/_2$—$1^1/_2$ de formația iugoslaviei. Ciocîltea a pierdut la Ivkov, iar partidele Gheorghiu-Gligorici, Ghițescu-Matanovici și Reicher-Minici au fost remize.

În celelalte întîlniri din runda a 10-a s-au înregistrat rezultatele : U.R.S.S. - Canada $3^1/_2$-$^1/_2$, Ungaria-S.U.A. $2^1/_2$-$1^1/_2$, Cehoslovacia-R.D.G. 2-2, R.F.G. -Argentina $2^1/_2$-$1^1/_2$, Bulgaria-Spania 3-1.

Clasamentul, înaintea ultimei runde : U.R.S.S. $25^1/_2$ puncte, *Iugoslavia* și *Ungaria* $23^1/_2$, *S.U.A.* 22, *Cehoslovacia* $21^1/_2$, *Argentina* 20, *R.F.G.* $19^1/_2$, *Bulgaria* $18^1/_2$ (1), *R.D.G.* 18, *ROMÂNIA* $16^1/_2$, *Canada* 16 (1), *Spania* $14^1/_2$.

În ultima rundă, echipa României întîlnește pe cea a Cehoslovaciei.

CAMPIONATELE MONDIALE DE VOLEI

ULTIMA ZI A SERIILOR — O ZI ÎNCĂRCATĂ DE EMOȚII

BURGAS, 25 (prin telefon, de la trimisul nostru special).

Ultima zi a întrecerilor din seriile feminine a fost încărcată de emoții pentru reprezentantele țării noastre, deoarece partida cu echipa S.U.A. a însemnat o grea încercare pentru fete. Voleibalistele de peste Ocean — cu pretenții și ambiții de a ajunge în turneul final — au servit românce or o replică hotărîtă. După ce, susținute de întreaga galerie, au cîștigat setul I, spectrul unei eventuale (și surprinzătoare) înfrîngeri, se profila ca o sabie a lui Damocles asupra echipei românce. Dar fetele au reușit, din nou, să treacă peste momentele dificile și să-și cîștige, pe merit, locul în turneul final al elitei. Mai apoi, ele aveau să se zbuciume timp de trei ore în postură de spectatoare la meciul R.P.D. Coreeană — Polonia. Voleibalistele poloneze, medaliate cu bronz, la ultima ediție a J.O. se aflau, după victoria românce lor în meciul cu S.U.A., în situația de participante (pentru prima oară în istoria competițiilor voleibalistice la care au luat parte) la turneul de consolare. Mai puteau fi salvate numai de o victorie, în partida ultimă cu puternica garnitură coreeană. Iată de ce, ele au făcut totul ca să termine învingătoare în acest joc, sesizînd și evoluția mai slabă a adversarelor. Un meci care trebuia să se termine cu 3--0 pentru asiatice, a fost cîștigat de acestea, dar la limită : 3—2. Prin blocaje ermetice, preluări sigure și atacuri eficace, polonezele au avut un finiș bun în primul set, pe care l-au cîștigat la potou. În sufletul nostru a intrat spaima. Dar, un strop de speranță s-a ivit în setul următor, în care coreencele s-au impus clar. Tot ele sînt cele care conduc copios în setul III (12—6, 13—7), însă de acum înainte blocajul polonez oprește totul, dublajul recuperează cu regularitate, iar atacul nu dă niciodată greș. Victorie poloneză în prelungiri și 2—1 la seturi ! Românce le sînt galbene ca ceara. Înfrîngerea coreencelor, ce se profila amenințător, însemna, totodată, pentru fetele noastre, un loc dincolo de primele 8 în ierarhia mondială. În setul IV, după ce conduc cu 6—4, coreencele nu mai reușesc nimic și... 12—6 pentru polonezele. Ce îngrozitor este ca soarta ta să depindă de altcineva și să nu poți face nimic ! Fortuna le-a oferit însă coreencelor ceea ce ele nu mai sperau să obțină : victoria în set și speranța cîștigării meciului după disputarea setului decisiv. În pauza de 5 minute am ieșit pe coridoare. Le-am zărit prin geam pe jucătoarele noastre plimbîndu-se nervoase prin curte, altele pe coridoare, parcă temîndu-se de ceea ce urma să se petreacă pe teren. La orice scor, victoria polonezelor însemna prăbușirea lor. O nouă prăbușire... Cînd fluierul arbitrului I. Solanschi (R.D.G.) a răsunat pentru ultimul set, emoțiile au atins limita superioară. În final, cînd coreencele au cîștigat, aproape nimeni nu mai putea să se bucure. Toate fetele erau mai extenuate decît dacă ar fi jucat încă un meci.

Așadar, la ora cînd dv., stimați cititori, veți parcurge aceste rînduri, reprezentantele voleiului nostru feminin se află deja la Varna, unde vor susține partidele din cadrul turneului final pentru locurile I—VIII.

Aurelian BREBEANU

După partidele din ultima zi a seriilor, clasamentele au următoarea configurație :

MASCULIN

SOFIA (grupa A) : 1. BULGARIA 10 p (setaveraj 15:0), 2. BELGIA 9 p (12:4), 3. Iugoslavia 8 p (9—10), 4. Italia 7 p (9—9), 5. Israel 6 p (3—12), 6. Iran 5 p (2—15).

JAMBOL (grupa B) : 1. CEHOSLOVACIA 10 p (15—4), 2. POLONIA 9 p (14—8), 3. Ungaria 8 p (12—9), 4. Braziliia 7 p (10—10), 5. S.U.A. 6 p (4—14), 6. Finlanda 5 p (5—15).

HASKOVO (grupa C) : 1. JAPONIA 10 p (15—0), 2. ROMÂNIA 9 p (12—5), 3. R.P.D. Coreeană 7 p (8—9), 4. Olanda 7 p (8—10), 5. Franța 7 p (6—12), 6. Venezuela 5 p (2—15).

KIRDJALI (grupa D) : 1. R.D.G. 10 p (15—1), 2. U.R.S.S. 9 p (13—3), 3. Cuba 8 p (9—6), 4. Mongolia 6 p (5—13), 5. Tunisia 6 p (5—14), 6. Guineea 6 p (4—14).

FEMININ

SEVLIEVO (grupa A) : 1. BULGARIA 6 p (9—2), 2. CUBA 5 p (6—7), 3. R.D.G. 4 p (6—7), 4. Mongolia 3 p (4—9).

SOFIA (grupa B) : 1. JAPONIA 6 p (9—0), 2. CEHOSLOVACIA 5 p (6—3), 3. Mexic 4 p (3—6), 4. Olanda 3 p (0—9).

BURGAS (grupa C) : 1. R.P.D. COREEANĂ 6 p (9—2), 2. ROMÂNIA 5 p (6—6), 3. Polonia 4 p (7—8), 4. S.U.A. 3 p (3—9).

VARNA (grupa D) : 1. U.R.S.S. 6 p (9—0), 2. UNGARIA 5 p (6—6), 3. Braziliia 4 p (5—6), 4. Peru 3 p (1—9).

Primele două echipe clasate în fiecare grupă s-au calificat pentru turneele finale care se vor desfășura începînd de simbătă la SOFIA (masculin) și la VARNA (feminin).

La Toulon

CEL MAI DIFICIL MECI PENTRU RUGBYȘTII ROMÂNI

Duminică, rugbyștii români își vor încheia turneul ce-l întreprind în Franța, jucînd la Toulon cu cea mai puternică dintre selecționatele întîlnite pînă acum. Realmente, francezii vor alinia un „XV" din rîndul căruia 80 la sută dintre rugbyști sînt internaționali, sportivi rodați în multe turnee grele, pe continent sau în afara lui.

Buturile selecționatei franceze vor fi apărate de reputatul *Laburé* de la echipa locală. Ca aripi vor funcționa *Moly* (USAP) și *Giabicconi* (Toulon), doi jucători sub 11 secunde pe 100 de metri. Centri au fost aleși *Mazas* (Agen) și *Bertranne* (Bagnéres), foarte incisivi și tenaci. Mijlocașii *Jouglin* și *Dumartin* aparțin aceleiași echipe. Mont de Marsan, evident în ideea unei cît mai bune omogenități.

În linia a III-a, *D. Herrero* (Toulon), *G. Spanghero* (Narbonne) și *Tisseyre* (USAP) promit să asigure o mare mobilitate atacului, iar jucătorii din linia a II-a, *Hache* (Toulon) și *Buonomo* (Bèziers) au fost selecționați ca excelenți prinzători. Cît privește linia I, *Esponda* (USAP), *Baux* (Agen) și *Ballatore* (Toulon) impresionează prin gabarit și forță.

Se vede limpede că în fața unui asemenea team, echipa română nu va avea o misiune prea ușoară.

Balcaniada de baschet

(Urmare din pag. 1)

tru ori la rînd, fapt de care au profitat prompt partenerii lor de întrecere. 12—16 în min. 8, 16—26 în min. 11 și se părea că elevii lui Zeravica vor învinge cu ușurință, mai cu seamă că o serie de schimbări, neinspirat efectuate de antrenorul român Al. Popescu, au diminuat șansele formației noastre. A venit însă, repriza secundă în care formația Albu, Diaconescu Tarău, Popa și Dragomirescu (de ce a fost ținut pe tușă în primele 20 de minute ?) a schimbat aspectul meciului Treptat, impulsionați de conducerea inteligentă a lui Albu și Diaconescu și de precizia impresionantă a lui Albu, reprezentanții noștri s-au apropiat de adversari. În min. 34 ei realizează egalarea (în urma unei suite de coșuri înscrise de Albu, și de aici se va merge „cap la cap" pînă la sfîrșit. În final, eliminarea consecutivă a lui Tarău, Dragomirescu și Georgescu se resimte și, deși fac eforturi vădite, sportivii noștri nu-i pot împiedica pe campionii mondiali să învingă, la o diferență de numai 3 puncte : 78—75.

Un scor mai mult decît onorabil, în urma unei comportări remarcată și de antrenorul iugoslav R. Zeravica în declarația făcută imediat după meci : *„Ne așteptam ca România să joace bine împotriva noastră, deoarece aplică o apărare agresivă care nu convine băieților mei. Baschetbaliștii dumneavoastră au fost, însă, foarte nervoși la începutul întîlnirii, cînd ne-au „dat" mingea de cîteva ori, fapt care a determinat întreaga evoluție a meciului. Excelent s-a comportat Albu. Pot spune chiar că a avut cea mai bună evoluție de cînd îl cunosc și că a fost cel mai bun de pe teren. Jucătorii mei au fost și ei nervoși și, în plus, nu au încă omogenitate suficientă".*

Al doilea joc, mai puțin electrizant ca meciul din deschidere a oferit reprezentativei bulgare o victorie comodă în fața unei modeste (dar ambițioase) selecționate elene. „5"-ul condus de Dimitar Mitev (cu cîțiva ani în urmă conducător al faimoasei echipe feminine din țara vecină) a dominat net, cîștigînd cu 95—80 (44—34).

Învingătorii au lăsat o bună impresie, anunțîndu-se adversari extrem de dificili pentru formațiile României și Iugoslaviei, pe care le vor întîlni în această ordine.

Formația Greciei a constituit într-o oarecare măsură o deziluzie pentru cei care cunosc, și apreciază, valoarea echipelor de club din această țară. Este foarte adevărat că absența lui Kolokithas a fost resimțită din plin, dar nu trebuie să omitem faptul că Trontzos, cu cei 2,13 m, a înscris primul coș abia în min. 31 (!!), iar Christoforu, pe care specialiștii îl prezentau ca o mare vedetă a baschetului balcanic, nu ne-a impresionat.

A ÎNCEPUT „RALIUL BALCANIC"

Vor reedita automobiliștii români a treia victorie la echipe ?

SOFIA, 25 (prin telex, de la corespondentul nostru). Joi seara, din fața velodromului din Sofia, a fost dat startul celui de-al 6-lea „Raliu Balcanic", la care participă concurenți din Iugoslavia, România, Turcia și Bulgaria. Forul de specialitate din Grecia a anunțat că din motive tehnice nu poate trimite reprezentanți. La un interval de un minut au pornit în dificila competiție 66 de mașini : 13 cu echipaje din Iugoslavia, 7 — din România, 4 — din Turcia și 42 — din țara gazdă. Cu numărul 6 a luat startul și singurul echipaj feminin alcătuit din automobilistele B. Țenova și B.Valceva, ambele din Bulgaria.

Traseul actualului raliu numără 2 058 de km, pe care echipajele urmează să-i parcurgă în două nopți și o zi (34 de ore). El va solicita din partea automobiliștilor eforturi deosebite, întrucît se prevede traversarea de 6 ori a munților Balcani și trecerea prin masivele Rodopi, Rila și Pirin. Porțiunea cea mai dificilă se află între localitățile Iundola și Iacoruda din munții Rodopi, unde drumul este în reconstrucție. Se apreciază că această porțiune a traseului va fi decisivă pentru configurația clasamentului.

Echipajele românești se află de cîteva zile în Bulgaria și au făcut mai multe antrenamente de recunoaștere a traseului. Specialiștii consideră că automobiliștii români păstrează șanse de a reedita pentru a treia oară victoria pe echipe.

TOMA HRISTOV

sportul în lume

KODES ÎNVINGE PE RALSTON LA LOS ANGELES

Turneul de tenis de la Los Angeles a continuat cu partidele din turul doi. Jan Kodes a obținut o victorie de prestigiu cu 7—6, 6—3 în fața lui Dennis Ralston, Tony Roche l-a întrecut cu 6—7, 7—6, 6—3 pe Tom Leonard, iar Nikola Pilici l-a învins cu 6—3, 6—4 pe Robert Carmichael. Alte rezultate : Smith — Pasarell 6—4, 6—2 ; Ashe — Lutz 6—2, 6—0 ; Stolle — Ramirez 6—4, 6—4 ; Taylor — Van Dillen 6—2, 6—7, 6—4.

IGNIS VARESE — DOUĂ VICTORII ÎN „CUPA INTERCONTINENTALĂ"

Cel de al 5-lea turneu de baschet contînd pentru „Cupa intercontinentală" a început la Varese sub auspicii favorabile echipei gazdă. Ignis, care în prima partidă a întrecut la un scor categoric, 84—57 (32—27), echipa braziliană Corinthians Sao Paulo. Italienii au jucat excelent, mai ales în atac, avînd cei mai buni oameni în Fultz (un proaspăt recrut de peste Ocean) care a înscris 21 de puncte și italo-mexicanul Raga (16 p). Din formația braziliană a corespuns doar Vlamir (19 p). A doua partidă, Real—Richland Scertoma (Carolina de Sud) a revenit la mare luptă madrilenilor cu 71—67 (34—33).

În ziua a doua a turneului, Ignis Varese a făcut din nou un joc foarte bun, întrecînd pe Real Madrid cu 81—60 (39—29), în timp ce Corinthians Sao Paulo a dispus de Slavia Praga cu scorul de 82—74 (47—41).

Valeri Podlugni, dublu învingător în cadrul campionatelor europene de juniori de la Paris cu 7,87 m la lungime și 16,25 m la triplusalt este una din marile speranțe ale atletismului sovietic pentru Olimpiada de la München.

Corespondență specială din Italia

„Il calcio" la start!

BOLOGNA, 25 (prin telex). O dată încheiată vacanța și meciurile amicale de pregătire, echipele din prima divizie italiană încep campionatul. De la început o observație specială : această vară prelungită, cu o căldură neobișnuită în peninsulă va influența jocul echipelor care — de altfel — și-au susținut meciurile de pregătire, fie în răcoarea stațiunilor montane, fie seara la lumina reflectoarelor. Ca întotdeauna la asemenea evenimente intră în acțiune „bursa pronosticurilor". În acest sens, lucrurile sînt clare ! **Cagliari întrunește majoritatea sufragiilor.** Sardinezii sînt deci „echipa de bătut" cu orice preț, un rol incomod pe care însă insularii îl vor înfrunta cu răceală și cu armătura unor vedete ca **Riva, Gori, Albertosi, Domenghini, Cera, Nicolai și ceilalți. În acest an, outsiderii se cheamă ca de obicei Milan, Inter, Juventus și Fiorentina, în timp ce Napoli, Bologna și Roma sînt pe poziția celor ce pot furniza surprize.**

Debutul campionilor Italiei este destul de ușor, căci ei primesc vizita Sampdoriei, care deși s-a întărit cu **Suarez** și **Lodetti,** nu poate, în mod normal, produce o surpriză. Debut comod și pentru Milan, care primește vizita lui Lazio, un Lazio obosit de întîlnirea din cursul săptămînii cu Arsenal Londra. De asemenea, startul Juventusului este facilitat de faptul că „alb-negrii" se vor prezenta pe terenul Cataniei, una din cele trei nou promovate din B.

În schimb, sarcina lui Inter, care debutează la Verona este grea, mai ales că echipa lui Heriberto Herrera are mari oscilații de formă. De exemplu, după o victorie cu 4—0 în fața lui Juve (amical) a făcut un meci modest contra lui Newcastle (1—1), egalînd doar cu 6 minute înainte de sfîrșit. Foarte dificil și meciul inaugural al Fiorentinei care atacă în „priză directă", evoluînd pe terenul A.S. Roma. Meci obișnuit pentru Bologna, recomandată de egalul (2—2) cu Manchester City în deplasare, ca și pentru Torino. Roș-albaștrii lui Fabbri vor primi vizita lui Lanerossi Vicenza, în timp ce torinezii vor întîlni pe noua promovată Foggia. În fine, Napoli trebuie, în mod normal, să găsească ușor drumul victoriei în fața unui Varese, venită și ea în acest sezon din divizia B. Să așteptăm, deci, rezultatele și... surprizele !

CESARE TRENTINI

Furtună la campionatele mondiale

Halterofili descalificați din cauza dopingului

Au fost declarați alți campioni

Ediția americană a campionatelor mondiale de haltere s-a încheiat la Columbus într-o atmosferă de agitație și suspiciuni. Comisia anti-doping (care a depus o activitate energică și laborioasă), investigînd pe primii clasați, a descoperit că premianții la mai multe categorii de greutate au folosit substanțe stimulente interzise și, conform regulamentelor internaționale în vigoare, i-a descalificat, radiindu-i din clasamente. Campioni au fost declarați, astfel, următorii clasați, deși nu există nici un temei să apreciem performanțele lor drept „curate" de vreme ce ei nu au fost testați.

Toată chestiunea devine, așadar, complicată (și foarte delicată) dat fiind că — în practica curentă — probele anti-doping se iau de regulă cîștigătorilor, iar în competițiile pe echipe unui singur reprezentant, prin tragere la sorți, ceea ce deschide larg porțile întîmplării.

Halterofilii depistați că s-au dopat la Columbus au fost următorii :

CATEGORIA MUSCA : 1. Holczreiter *(Ungaria)*, 2. Szoltyszek *(Polonia)*, 3. Smetanin *(U.R.S.S.)* ; *CATEGORIA COCOȘ :* 2. Földi *(Ungaria)*, 3. Trebicki *(Polonia)* ; *CATEGORIA PANĂ :* 1. Novak *(Polonia)*, 2. Woinowski *(Polonia)*, 3. J. Myake *(Japonia)* ; *CATEGORIA UȘOARĂ :* 3. Bagres *(Ungaria)*.

Iată, după eliminarea acestora, tabelul oficial al primilor trei clasați :

Muscă : 1. DEL ROSARIO (FILIPINE) 325 kg, 2. Smalcerz (Polonia) 317,5 kg, 3. Depthios (India) 307,5 kg ; *Cocoș :* 1. NASSIRI (IRAN) 362,5 kg, 2. Ando (Japonia) 352,5 kg, 3. Baez (Porto Rico) 335 kg ; *Pană :* 1. BENEDEK (UNGARIA) 382,5 kg, 2. Kucev (Bulgaria) 380 kg, 3. Tanti (Italia) 380 kg ; *Ușoară :* 1. KAKZMAREK (POLONIA) 440 kg, 2. Baszanowski (Polonia) 437,5 kg, 3. Dehnavi (Iran) 420 kg ; *Semimijlocie :* 1. KURENTOV (U.R.S.S.) 462,5 kg, 2. Jensen (Norvegia) 455 kg, 3. Szarvas (Ungaria) 450 kg ; *Mijlocie :* 1. IVANCENKO (U.R.S.S.) 505 kg, 2. Ozimek (Polonia) 482,5 kg, 3. Riger (R.D.G.) 482,5 kg ; *Semigrea :* 1. KOLOTOV (U.R.S.S.) 537,5 kg, 2. Grippaldi (S.U.A.) 490 kg, 3. Toth (Ungaria) 490 kg ; *Grea :* 1. TALTS (U.R.S.S.) 565 kg, 2. Kraicev (Bulgaria) 535 kg, 3. Bednarski (S.U.A.) 530 kg ; *Supergrea :* 1. ALEXEEV (U.R.S.S.) 612,5 kg, 2. Reding (Belgia) 590 kg, 3. Lahdenranta (Finlanda) 577,5 kg.

Clasament pe echipe : 1. U.R.S.S. 41 p, 2. *Polonia* 24 p, 3. *Ungaria* 17 p, 4. Bulgaria și S.U.A. 16 p, 6 Japonia 12 p, 7. Iran 11 p, 8. Finlanda și Belgia 8 p, 10. Filipine și Italia 7 p, 12. Norvegia și R. D. Germană 5 p.

Loturile fotbaliștilor cehoslovaci și finlandezi pentru campionatul european

„MEXICANII" CEHOSLOVACI SUSPENDAȚI PÎNĂ ÎN 1972 !

PRAGA 25 (Agerpres). — Federația cehoslovacă de fotbal a comunicat lotul de jucători în vederea alcătuirii formației care va întîlni Finlanda. Lotul este format din *Sedlacek, Schmucker, Vecerek, Mukovici, Desiatnik, Novak, Bomba, Urban, Bartovic, Hric, Strunc, Moder, Stratil, Nagy, Albrecht, Holko.*

După cum se poate constata noua echipă este formată din jucători tineri, mai toți debutanți, *„titularii" echipei care au evoluat în Mexic au fost suspendați din echipa națională pînă la sfîrșitul anului 1971.*

★

Selecționata de fotbal a Finlandei a susținut pe stadionul olimpic din Helsinki o întîlnire de verificare cu echipa Angliei (amatori) în vederea jocurilor pe care urmează să le susțină în „Campionatul Europei". Fotbaliștii englezi au obținut victoria cu scorul de 3—1. În vederea celor două partide de la Praga și București, antrenorul Laaksonen a alcătuit următorul lot : *G. Isosaari, P. Heinonen, G. Enckelman* (portari) ; *H. Forsell, T. Kautonen, S. Kilponen, P. Maekipää, V. Rajantie, J. Doumalainen* (fundași), *P. Șeikkilă, R. Saviomaa, R. Toivanen* (mijlocași), *H. Bergstroem, O. Litmanen, S. Maekelae, P. Toivola, M. Paatelainen* (înaintași).

Noul lot de fotbal al Cehoslovaciei, la primul antrenament.

Foto : STADION PRAGA

SPANIA ȘI OLANDA — SEMIFINALISTE ÎN C.E. LA HOCHEI PE IARBĂ

BRUXELLES 25 (Agerpres) — Campionatul european de hochei pe iarbă a programat la Bruxelles două partide din cadrul sferturilor de finală. Echipa Spaniei a învins cu scorul de 2—0 (1—0) selecționata Belgiei, iar reprezentativa Olandei a dispus cu 1—0 (0—0) de formația Poloniei. Într-un meci contînd pentru turneul locurilor 9—16, echipa Irlandei a întrecut cu scorul de 2—1 (1—1) formația Scoției.

-ultimele știri-ultimele rezultate-ultimele știri-

C. M. DE SCRIMĂ 1971 — LA VIENA

Cu proba de spadă pe echipe au luat sfîrșit campionatele mondiale de scrimă de la Ankara. Proba a revenit spadasinilor Ungariei, învingători asupra trăgătorilor polonezi. Pe locul 3 echipa Elveției.

Ediția 1971 a C.M. va avea loc la Viena (14—18 iulie).

Excursii la București, pentru demonstrațiile de patinaj

Pentru cele două demonstrații internaționale de patinaj artistic, programate la București în zilele de 17 și 18 octombrie, la patinoarul acoperit „23 August", O.N.T. organizează excursii prin filialele sale din întreaga țară. Această inițiativă va permite și amatorilor de patinaj din provincie să poată urmări pe marii campioni ai gheții, care vor fi oaspeții Capitalei.

NOI CONFIRMĂRI PENTRU „INTERNAȚIONALELE" DE TENIS

În cursul zilei de ieri, au sosit noi confirmări de participare la campionatele internaționale de tenis ale României, care încep luni în Capitală. Astfel, și-au anunțat sosirea cunoscuții jucători italieni **S. Palmieri** și **P. Marzano,** care întăresc considerabil lotul de oaspeți străini. Și-a confirmat definitiv participarea și multiplul campion maghiar **Istvan Gulyas,** care urmează să figureze, deci, ca al 3-lea cap de serie, pe tabloul de simplu, după românii **Ilie Năstase** și **Ion Țiriac** (acesta din urmă, care urmează un tratament, numai dacă va primi avizul medicului). Tot ieri, au anunțat participarea și două jucătoare australiene — **Susan Alexander** și **Jane Walshaw** — care se află într-un circuit european. În schimb, nu poate sosi la București tenismanul austriac Kary, care a anunțat că, de la 1 octombrie, își satisface serviciul militar.

TRAGERE LA SORȚI ÎN C.C.E. LA HANDBAL

S-au tras la sorți meciurile din primul tur al C.C.E. la handbal masculin. În actuala ediție iau startul 26 de formații. Iată programul jocurilor : Balonmano Granollers (Spania) — ROC Flemalle (Belgia) ; Hellas Stockholm — Elektromos Budapesta ; UK 51 Helsinki — Studenzones Idrettslag Oslo ; VIF Sofia — HD Dudelange (Luxemburg) ; Union Edelweiss Linz — campioana U.R.S.S. ; Spojnia Gdansk — Frischauf Goeppingen (R.F. a Germaniei) ; Buscaglione Roma — Fram Reykjavik ; Grasshopers Zürich — SC Magdeburg (R.D.G.). Celelalte formații, VFL Gummersbach (deținătoarea trofeului), Dukla Praga, H. G. Copenhaga US Ivry (Franța), Sittardia (Olanda), Hapoel Ramat Gan (Israel), Partizan Bielovar, Sporting Lisabona și STEAUA BUCUREȘTI sînt calificate din oficiu pentru turul II.

Redacția și administrația : str. Vasile Conta nr. 16 ; telefoane : centrală 11 10 05, secția corespondenți 11 51 09, Interurban 72 și 286 ; telex : sportrom buc. 180. Tiparul : I. P. „Informația", București 40368

PROLETARI DIN TOATE ȚĂRILE, UNIȚI-VĂ !

sportul

ZIAR AL CONSILIULUI NAȚIONAL PENTRU EDUCAȚIE FIZICĂ ȘI SPORT

ANUL XXVI — Nr. 1035 (6469) 4 PAGINI 30 BANI Duminică 27 septembrie 1970

RAPID—U.T.A. 1-0 (0-0)

O VICTORIE FĂRĂ ISTORIC...

AU IGNORAT ARĂDENII ETAPA A 5-a PENTRU EFORTUL DE MIERCURI CU FEIJENOORD ?

Gornea, cel mai bun jucător al partidei Rapid — U.T.A., blochează balonul într-o pădure de picioare Foto : A. NEAGU

Nu sîntem absurzi și nu pretindem că U.T.A. ar fi trebuit să se angajeze ieri, în compania Rapidului, ca într-un meci decisiv, de care depinde soarta echipei în campionat. Se știe — și toată lumea înțelege — că obiectivul maximal este un joc bun (și un rezultat bun) miercuri, în fața campioanei lumii, partidă care oricum va intra în istoria fotbalului românesc. De aici, însă, și pînă la tratarea partidei cu Rapid în maniera lipsită evident de interes a unor jucători arădeni (Dumitrescu, Sima) este o distanță lungă.

Reținînd ideea că *întreaga echipă de pe Mureș a privit acest joc ca pe o „repetiție generală"* — și la repetiții, fie și generale, nu dai totul, ca la premiere — *avem una din premisele spectacolului mediocru prezentat ieri pe stadionul din Dealul Spirii.*

A doua premisă (poate majoră) a fost încrederea exagerată a jucătorilor feroviari într-o victorie pe care ei aveau doar minima obligație s-o... culeagă. Văzîndu-i pe arădeni fără golgeterul *Dembrovschi* și fără *Broșovschi* — două piese de bază la U.T.A. —, *știindu-i preocupați în primul rînd* (dacă nu și singurul) *de meciul cu Feijenoord, rapidiștii nu s-au omorît cu firea vreo oră și un sfert, așteptînd golul ca pe o pară...* Dar para nu cădea și poate că n-ar fi căzut pînă la sfîrșitul meciului dacă antrenorul Bărbulescu n-ar fi avut inspirația să-l introducă pe acest admirabil „cărăuș" care se cheamă *Codreanu* (ținut nedrept pe tușă, în timp ce tînărul *Petreanu* dă sistematic cu piciorul la punctele Rapidului) și care a început să „are" în stilul său caracteristic tot terenul, remorcîndu-și colegii la exemplu-i de vitalitate și dăruire. De altfel, dintr-o acțiune plecată de la el s-a marcat și unicul gol al meciului : *Codreanu a insistat la o minge pe care o pierduse, l-a deschis pe Neagu, care a deviat balonul ta Năsturescu — șutgol. Min. 74 : 1—0 pentru Rapid.*

Din cele 29 de șuturi trimise

Marius POPESCU

(Continuare în pag. a 3-a)

BALCANIADA DE BASCHET

DIN NOU FINAL DRAMATIC, DAR FAVORABIL ECHIPEI ROMÂNIEI: 85-84 ÎN MECIUL CU BULGARIA!

● *Albu, eroul meciului, a înscris aruncările decisive în ultimele 6 secunde* ● *Iugoslavia ținută în șah de Grecia*

Nu a lipsit mult ca ieri, în cea de a doua reuniune a Balcaniadei de baschet, care se desfășoară în sala Floreasca, să asistăm la un rezultat de-a dreptul senzațional ce ar fi relansat deplin lupta pentru întîietate la actuala ediție. **Ambițioasa formație a Greciei, mult mai inspirată ca-n ziua precedentă, a condus timp de 37 de minute reprezentativa Iugoslaviei,** ridicînd tribunele în picioare.

Rapizi, extrem de agresivi în apărare și cu o precizie remarcabilă în aruncările la coș, baschetbaliștii eleni au dominat evident, mai ales în prima repriză, conducînd uneori la diferențe apreciabile. Și cu siguranță că **dacă formația condusă de Mateu nu ar fi pierdut 5 jucători pentru 5 greșeli personale** (primii trei după numai 24 de minute), **ea ar fi servit o lecție admirabilă campionilor lumii.** Așa însă...

Ranko Zeravica a acordat prea mult credit cadeților săi cu care a început un meci pe care-l considera o simplă formalitate. Dar aceștia au acționat cu multă stîngăcie, prea nervoși uneori de interminabilele ratări, predînd adversarilor conducerea operațiilor. Spre sfîrșitul primei reprize, cînd a văzut că gluma se îngroașă, antrenorul iugoslav a făcut apel la toată „artileria" sa grea, reușind să stăvilească debordanta ofensivă greacă.

În cel de al doilea time, cu

D. STANCULESCU
Ad. VASILIU

(Continuare în pag. a 4-a)

Mai decis, Diaconescu va „agăța" primul mingea, în vreme ce Golomeev doar asistă.

Citiți în pag. a IV-a.

ROMÂNIA — ALBANIA
în preliminariile turneului olimpic de fotbal

În ajunul deschiderii anului universitar

ITINERAR SPORTIV TIMIȘOREAN

Numai cîteva zile au mai rămas pînă la deschiderea festivă a porților facultății-lor. De fapt, ele s-au deschis mai de mult, în vederea toaletei autumnale.

În aceste rînduri nu vom vorbi despre studenții care își petrec ultimele zile de vacanță, nici despre toamna care a și venit cu pași de catifea. Obiectivul nostru: continuarea raidului-anchetă prin bazele sportive universitare.

De data aceasta ne-am oprit la Timișoara, puternic centru universitar.

„PĂCAT CĂ NE-AȚI LUAT PRIN SURPRINDERE"...

Primul popas l-am făcut la baza sportivă a Institutului Politehnic, care, în curînd, va aniversa un semicentenar de la înființare. Dotat cu un mare stadion cu tribune, cu terenuri de handbal, volei și baschet (ultimul prevăzut și cu „nocturnă"), cu o sală de forță pentru secția de atletism, complexul lasă impresia unui echilibru perfect între curățenie și ordine.

L-am întrebat pe tovarășul *Constantin Bucur*, conferențiar universitar, doctor în educație fizică, personalitate marcantă în domeniul învățămîntului sportiv universitar, prin ce mijloace s-au obținut rezultate atît de frumoase.

— *Răspunsul este simplu* — ni s-a răspuns — *cu sprijinul studenților noștri.*

Într-adevăr, în luna iulie, în cadrul unei largi activități de muncă patriotică, aproape 1 500

Violeta ANTONIU

(Continuare în pag. a 3-a)

AZI, ÎN DIVIZIA A

În cadrul etapei a V-a a campionatului diviziei A la fotbal se vor disputa astăzi următoarele partide :

BUCUREȘTI : **Steaua — Dinamo Bacău** (stadionul Republicii de la ora 16 ; în deschidere va avea loc meciul echipelor de tineret-rezerve) ;
TIMIȘOARA : **C.F.R. — Dinamo București ;**
CONSTANȚA : **Farul — Progresul București ;**
CLUJ : **„U" — Steagul roșu ;**
PLOIEȘTI : **Petrolul — Univ. Craiova ;**
PITEȘTI : **F.C. Argeș — Politehnica ;**
PETROȘANI : **Jiul — C.F.R. Cluj.**

CLASAMENTUL

1.	Politehnica Iași	4	3	0	1	9—6	6
2—3.	U.T.A.	5	3	0	2	6—4	6
2—3.	Steagul roșu	4	3	0	1	4—2	6
4.	Univ. Craiova	4	3	0	1	3—2	6
5.	Rapid	5	2	2	1	3—2	6
6—7.	Farul	4	2	1	1	7—6	5
6—7.	Progresul	4	2	1	1	3—2	5
8.	Dinamo Buc.	4	2	1	1	4—4	5
9.	Dinamo Bacău	4	2	0	2	9—4	4
10.	Steaua	4	1	2	1	6—5	4
11.	„U" Cluj	4	2	0	2	7—7	4
12.	Petrolul	4	1	1	2	3—8	3
13.	C.F.R. Timișoara	4	1	0	3	2—3	2
14.	F. C. Argeș	4	1	0	3	4—6	2
15.	Jiul	4	0	1	3	1—5	1
16.	C.F.R. Cluj	4	0	1	3	4—9	1

ÎMPOTRIVA VIOLENȚEI

Ani de zile publicul și ziariștii sportivi deplîngeau atitudinea moale, sinuoasă sau opacă a forurilor fotbalistice oficiale și a clanului de arbitri față de manifestările de violență ale unor jucători și a unei cîtimi dintre spectatori, minoritară, dar în stare să întineze atmosfera stadioanelor. Toleranța de sorginte diversă devenise parcă singurul răspuns încăpățînat la întruchipările brutalității. Dar de la o vreme, inadecvarea aceasta dureroasă tinde să dispară, duritatea și actele de ultragiu ale moralei sportive începînd să fie amendate așa cum se cuvine.

Violența, în felurite expresii, nu este un pericol care amenință, localizat, doar fotbalul nostru. Ea este o maladie care a cuprins în ultimul deceniu aproape tot fotbalul lumii. Ține probabil de înăsprirea doctrinelor tactice, consecutivă fobiei crescînde de înfrîngeri și trebuie să fie pe undeva corelată cu ex, esiile exacerbate ale acestui instinct întunecat, devenite una din caracteristicile nefaste ale epocii actuale pe numeroase meridiane.

Explicațiile ar putea fi prelungite, dar mai necesar ni se pare a fi să continuăm arătînd că forul oficial a început să combată inflexibil toate nesocotințele fair-play-ului. Notorietatea jucătorului vinovat nu mai contează. Numele clubului incriminat, la fel. Toate „interesele majore" invocate fariseic, cu scop atenuant, mai de mult, pentru cutare sau cutare, au început să fie considerate neavenite. Discriminările alambicate în fața forurilor disciplinare rămîn parcă fără randament. Singurii care mai seamănă nemulțumiri prin unele locuri, sînt arbitrii.

Intransigența generală meritată salutată. E unica soluție pentru apărarea integrității fizice a fotbaliștilor, pentru conservarea frumuseților jocului, pentru împlinirea efectelor estetice și morale ale spectacolului sportiv. Echipele noastre trebuie epurate de mardeiași deghizați, iar locurile unde gazdele fac, pe tibiile oaspeților, un fel de „crimă și pedeapsă" precum se spune în argoul fotbaliștilor, trebuie recuperate și apropiate de spiritul sportului. Recuperate sau eliminate !

Sancțiunile prompte și destul de severe, dictate în acest început de campionat, ne fac să credem că federația s-a angajat să asaneze violența de pe stadioanele noastre. Are o misiune grea, dar e o misiune cu ecouri excelente în conștiința tuturor. Ea va fi împlinită dacă federația nu va obosi sau nu se va speria, la un moment, de propria ei temeritate.

Romulus BALABAN

EPILOG NEAȘTEPTAT AL „NAȚIONALELOR" DE TENIS : NĂSTASE (accidentat) ABANDONEAZĂ!

● **Petre Mărmureanu și Agneta Kun, noii campioni de simplu**

O zi de surprize, așa s-a arătat de la început această ultimă secvență a campionatelor naționale de tenis pe anul 1970. În orele dimineții, la jucarea semifinalelor de dublu mixt, prima pereche favorită, Ilie Năstase—Agneta Kun, ieșea din concurs în fața celui de al doilea cuplu dinamovist, alcătuit din Viorel Marcu și Mariana Ciogolea. Un moment de „eclipsă" a lui Năstase și multă combativitate din partea adversarului său de dincolo de fileu, înimosul Marcu I, iată premisele unui rezultat la care nu ne așteptasem. Scor : Ciogolea, Marcu—Kun, Năstase 6—4, 4—6, 6—3. În cealaltă semifinală, lucrurile erau mai clare. Iudith Dibar și Sever Dron cîștigînd în fața Julietei Boboc și Sever Mureșan cu 6—3, 6—2.

După amiază, prima lovitură de teatru s-a produs în finala feminină de simplu. Aci, Agneta Kun face o partidă excelentă în fața fostei campioane Iudith Dibar, care-și încearcă zadarnic toate loviturile împotriva unei adversare, ieri, fără cusur. Bună în apărare și în atac, servind puternic, bine orientată tactic, tînăra elevă a antrenorului Alexe Bardan se impune de la începutul primului set, cînd face două break-uri pe serviciile dinamovistei și nu-și pierde nici unul. Mai categorică diferența în setul al doilea, în care Dibar nu reușește să-și adjudece nici un ghem. Rezultatul finalei : **Agneta Kun** (C.S.U. Construcții) **—Iudith Dibar** (Dinamo) 6—2, 6—0. O surpriză, mai mult prin proporțiile scorului, fiindcă — trebuie să precizăm — Kun mai obținuse o victorie în fața învinsei sale de ieri, în campionatul pe echipe.

N-avea să fie însă ultimul șoc al acestui epilog ieșit din comun. Din nefericire a urmat chiar o încheiere nedorită a probei majore a campionatelor, finala de simplu bărbați. Ilie Năstase și Petre Mărmureanu promiteau un spectacol de calitate, în confruntarea lor decisivă, iar previziunile n-au fost nicidecum dezmințite, de la primele schimburi de mingi. Dezinvolt și inspirat ca de obicei, Năstase începuse cu aplomb „recitalul" său, iar Petre Mărmureanu căuta să nu se lase mai prejos. Scorul evolua totuși net în avantajul prim-

Radu VOIA

(Continuare în pag. a 3-a)

P. MĂRMUREANU

AGNETA KUN

LOTURILE A ȘI DE TINERET PENTRU MECIURILE CU FINLANDA

Au fost definitivate loturile (de 22 jucători) A și de tineret, pentru meciurile de la 11 octombrie, cu Finlanda (la București și, respectiv, la Turku) din cadrul campionatului european.

Iată componența lor :

LOTUL A : portari : RADUCANU, ADAMACHE, GHIȚĂ ; fundași : SATMAREANU, IVANCESCU, LUPESCU, HALMAGEANU, DINU, MANDOIU, VIGU, MOCANU ; mijlocași : DUMITRU, RADU NUNWEILLER, PESCARU ; înaintași : NEAGU, D. ENE, TĂTARU, DOBRIN, DUMITRACHE, DOMIDE, LUCESCU, FL. DUMITRESCU.

Antrenori : Angelo Niculescu și Titus Ozon.

LOTUL DE TINERET : portari : IORDACHE, OPREA ; fundași : CREȚU, NICULESCU, CIUGARIN, CRÎNGAȘU, STOICESCU, OLTEANU, CODREA, BROȘOVSCHI ; mijlocași : ANCA, ȘTEFANESCU, CONSTANTINESCU, BELDEANU, NAOM ; înaintași : CANIARO, GHERGHELI, DORU POPESCU, DUDU GEORGESCU, IORDANESCU, BOTH, MANEA.

Antrenori : Gheorghe Ola și Nicolae Tătaru.

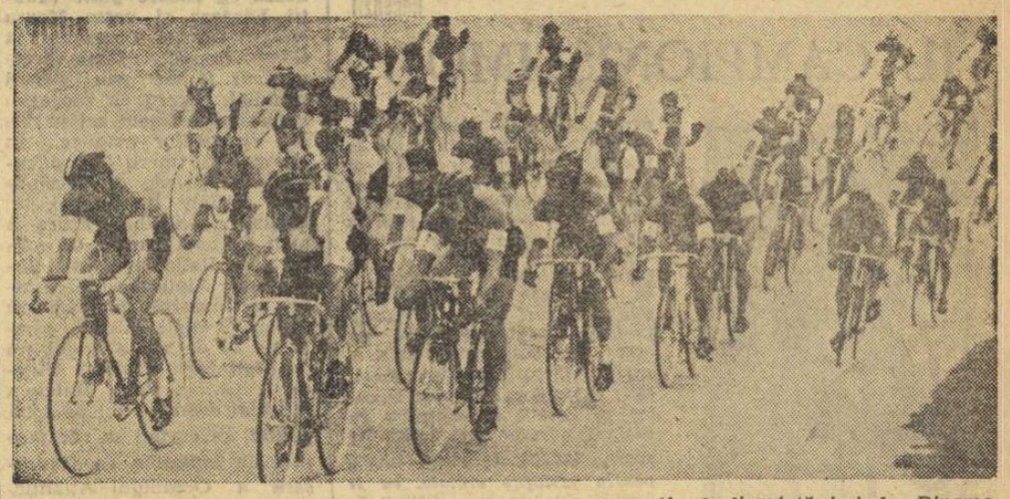

Mare aglomerație pe velodrom ! Fază din finala de semifond disputată ieri la Dinamo. Foto : V. BAGEAC

LA RACHETOMODELE CU PARAȘUTA

ION N. RADU A STABILIT UN NOU RECORD MONDIAL

La Vrsac, în Iugoslavia, sportul românesc a înscris un nou succes de prestigiu. În această localitate unde au fost programate campionatele mondiale de rachetomodele (cu schimbarea de ultim moment a titlaturii în concurs internațional, din cauza neîntrunirii unui număr suficient de reprezentative naționale) SPECIALIȘTII NOȘTRI AU OCUPAT LOCUL 1 ATÎT LA INDIVIDUAL CÎT ȘI PE ECHIPE, în proba de rachetomodele cu parașută.

Deși la vîrsta „copilăriei", disciplina aceasta beneficiază în țara noastră de un număr remarcabil de practicanți, de forțe cu înaltă copetență. Campionul de acum, într-un fel medalia de aur a lumii, este prof. ION N. RADU de la Liceul nr. 2 din Tîrgoviște. El a realizat o deosebit de reușită compoziție între matematică — fizică (specialitatea la catedră) și sport (a doua sa pasiune) stabilind, cu ocazia competiției, UN NOU RECORD MONDIAL : 1066 p (17:46,0 — timpul cît a stat parașuta în raza vizuală a arbitrilor).

Cuvinte elogioase merită și ceilalți reprezentanți ai modelismului nostru (DUMITRU LEU și ION BOTUȘAN) învingători asupra echipelor adverse.

Blocnotes

Cînd citim datele biografice ale unui mare halterofil nu ne mulțumim să aflăm cît de uriaș sau de bondoc este. Cînd citim datele antropometrice ale superhalterofilului Jan Talts și-i privim fotografia, descoperind o figură blîndă ce domină un trup gigantic, îndesat, simțim nevoia să aflăm mai mult.

Gîndul ne duce la o mare vedetă de cinema care și-a compus singură epitaful : „Aici zace MARYLIN. 92—57—85". Viața și sucesul unei vedete de cinema reduse la trei dimensiuni : tur de bust, tur de talie, tur de coapse.

Cît măsoară oare turul de biceps al lui Talts, singura dimensiune lipsită de frivolitate, plină de pilduitoare bărbăție ?

VICTOR BANCIULESCU

ALEX. SOFRONIE [Dinamo] ÎNVINGĂTOR LA SEMIFOND

● CICLISTUL MIRCEA RÎNDAȘU A STABILIT 5 NOI RECORDURI ALE ROMÂNIEI

„Săptămîna ciclismului de pistă" a programat ieri după amiază, pe velodromul Dinamo, finala campionatului național de semifond (cursă cu adițiune de puncte). Au luat startul 45 de alergători, cifră impresionantă pentru o competiție pe pistă. Am asistat la un pasionant duel între sportivii de la cluburile Dinamo și Steaua, desfășurat într-o viteză debordantă : 45,3 km/h. Din păcate, numărul mare de concurenți (o parte dintre ei mai puțin experimentați, neîndemînatici) și viteza mare au generat o busculadă căreia i-au plătit tribut C. Grigore, Em. Rusu, C. Iulian și M. Popescu. Accidentați, cei 4 cicliști au abandonat.

Pe parcursul celor 100 de ture (40 km), concurenții au participat la 34 de sprinturi. Cînd cursa a trecut în cea de a doua parte, au început să se profileze pretendenții la titlul de campion. Cu cele mai multe șanse se aflau **Alex. Sofronie, Paul Soare și Vasile Teodor.** Frații Negoescu au crezut de cuviință că-și pot ajuta colegul de club (P. Soare) prin acțiuni neregulamentare. Arbitrii l-au scos din cursă mai întîi pe Florian (pentru mers neregulamentar) și, apoi, pe George (acesta a comis un gest incalificabil : la ultimul sprint l-a ținut de șa pe Alex. Sofronie). În final, la mare luptă, Alex. Sofronie, dîrz, muncitor, combativ — și-a asigurat în extremis primul loc. Clasamentul final arată astfel :

1. ALEX. SOFRONIE (DINAMO) 44 p — campion al României ; 2. Vasile Teodor (Dinamo) 43 p ; 3. Paul Soare (Steaua) 43 p ; 4 C. Gonțea (Steaua) 27 p ; 5. N. Ciumeți (Dinamo) 25 p ; 6. V. Selejan (Dinamo) 20 p.

În deschiderea finalei, ciclistul **MIRCEA RINDAȘU METALUL PLOPENI) a făcut o tentativă — încununată de succes — de doborîre a recordului orei. El a acoperit în 60 de minute 43,110 km — nou record al României (v.r. 42,780 km — V. Burlacu la 26 octombrie 1967).** Pe parcursul probei, M. Rindașu a mai corectat o serie de recorduri care-i aparțineau : 10 km — 13 : 49,5 (v.r. 13 : 57,7) ; 15 km — 20 : 46,1 (v.r. 21 : 08,7) ; 20 km — 27 : 44,4 (v.r. 28 : 20,7) ; 25 km — 34 : 45,9 (v.r. 35 : 41,8). **Așadar, într-o singură evoluție, Mircea Rindașu (antrenor Ion Dolete) a stabilit 5 noi recorduri ale României !**

H. N.

ARBITRI ROMÂNI ELOGIAȚI LA UNIVERSIADĂ

Intr-o competiție sportivă contează, desigur, în primul rînd, comportarea competitorilor. Evoluția lor este însă influențată — în bună parte — de arbitri. Conducînd corect, autoritar, ei pot crea jocului, disputei, condiții optime. Dimpotrivă, un arbitraj cu greșeli enervează sportivii, întrerupe cursivitatea jocului, îi scade nivelul. Pentru ca și din acest punct de vedere participanții la Universiada desfășurată recent la Torino să se bucure de cele mai bune condiții, Federația Internațională a Sportului Universitar a invitat „cavaleri ai fluierului" din toate colțurile lumii. Printre ei, 5 arbitri din România.

Ne-a făcut o deosebită plăcere să aflăm aprecierile Comisiei tehnice a Universiadei, ale antrenorilor și sportivilor privind modul cum s-au comportat arbitrii noștri. Astfel, **CORNEL MARCULESCU** — fostul internațional de polo — a obținut cea mai mare notă din partea juriului internațional : 4,40 (notele se dau între

Arbitrul internațional dr. DAN CHIRIAC

1 și 5). Datorită acestui fapt, el a fost delegat să conducă partida decisivă pentru medalia de aur, cea dintre selecționatele Uniunii Sovietice și Italiei. **DR. DAN CHIRIAC**, invitat ca arbitru neutru, a condus excelent (ca de altfel și **ION PETRUȚIU**) meciuri de mare rezonanță — printre care și cel dintre formațiile Uniunii Sovietice și Statelor Unite. De aceleași aprecieri elogioase s-au bucurat **MARINEL OANCEA** (arbitru de volei) și **TANASE MUREȘAN** (scrimă).

Dacă sportivii români, participanți la Universiadă, n-au cucerit nici o medalie de aur am avut cel puțin satisfacția că reprezentanții „cavalerilor fluierului" din țara noastră s-au situat de multe ori pe primul loc... (b. n.).

VOLEIBALIȘTII ROMÂNI ÎN FAȚA PROPRIULUI PALMARES

DE DOUĂ ORI VICECAMPIONI MONDIALI

1949, început de septembrie : zece voleibaliști români urcau în trenul care avea să-i ducă spre Praga, teatrul celei mai importante confruntări internaționale de pînă atunci : **campionatele mondiale.**

Repartiția în serie, **alături de puternica garnitură a U.R.S.S., de Ungaria și Belgia, părea a fi destul de ingrată pentru formația română. Debutăm totuși cu o victorie, poate cea mai prețioasă, în fața Ungariei, victorie care avea să deschidă voleibaliștilor români drumul spre turneul final ; pierdem la zero în fața sovieticilor, dar învingem de manieră categorică pe belgieni. Calificarea era asigurată și echipei României intrase în primele șase din lume...**

În turneul final, băieții pierd meciul cu formația gazdă, campioană continentală, dar înregistrează **două victorii consecutive împotriva Franței și Poloniei, la același scor : 3—1.** Două rezultate ce-i apropie pe voleibaliștii români de medalii...

Din nou în fața unui sextet fără egal : **Savin, Reva, Ulianov, Pimenov, Voronin Saghin.** De data aceasta, **Medianu, Petrescu, Tănăsescu, Dragomirescu, Drăgulescu, Erdely, Bărbulescu, Balaș, Popescu și Paul Dinu,** familiarizați cu jocul sovieticilor, nu mai privesc adversarul cu ochii victimei **și, sub privirile uimite ale celor peste 15 000 de spectatori, ciștigă primul set !** Era singurul set pierdut pînă atunci de reprezentativa U.R.S.S. **Pînă la urmă, sovieticii aveau să risipească speranțele tricolorilor noștri : 1—3.** În ultima etapă, meciuri decisive, pentru medalii. România pierde bronzul în fața Bulgariei, iar U.R.S.S. învinge Cehoslovacia cucerind titlul suprem. Locul patru ocupat de echipa română era, totuși, un succes.

Trei ani mai tîrziu, în 1952, LA MOSCOVA, echipa română apare complet remaniată : **Roman, Mușat, Mitroi, Suselescu, Dumitrașcu, Mihăilescu, Teodorescu, Apostol.** Băieții pierd din nou la același adversari : **U.R.S.S., Bulgaria și Cehoslovacia și ocupă același loc IV.**

LA PARIS, în 1956 — record de participare : 24 de reprezentative, împărțite în zece serii. Echipa română antrenată de **Gh. Petrescu** reabilitează pe **Medianu** și aruncă nume noi în arenă : **Nicolau, Rusescu, Corbeanu, Cherebețiu, Ponova, Miculescu, Derzei,** care aveau să aducă faimă voleiului nostru. Seria este o formalitate. **În turneul final, debutăm însă cu 2 înfrîngeri : 1—3 cu Polonia și 2—3 cu Cehoslovacia,** după ce conduceam cu 2—0 la seturi ! **În continuare, numai victorii între care CEA MAI PRESTIGIOASĂ ÎN FAȚA U.R.S.S. (3—1), ceea ce aduce națională română locul II în ierarhia mondială.** Deși învinsă cu 3—0 de U.R.S.S., în ultima zi, echipa Cehoslovaciei cucerește titlul suprem.

În 1960, la RIO DE JANEIRO, **trecem ușor de serie : 3—1 cu Polonia și 3—0 cu Peru. Drumul spre titlul mondial ne este însă barat din nou de U.R.S.S., (1—3) și de Cehoslovacia : 2—3,** după ce conduseserm cu 2—1 la seturi (ultima zi). Oricum, medaliile de bronz au confirmat valoarea tricolorilor noștri.

După doi ani, la MOSCOVA, în sextetul de bază pătrund jucători noi, care se afirmaseră la Rio (între care **Drăgan**) și sînt promovați alți : **Plocon, Chezan, Bărbuță, Grigorovici, Coste.** Din nou medalii de bronz în urma aceloraș adversari, U.R.S.S. și Cehoslovacia.

LA PRAGA, în 1966 după un neașteptat eșec în fața **Poloniei, în serie** (rezultat care conta și în turneul final) **ROMÂNII NU MAI PIERD DECÎT IN FAȚA GAZDELOR CUCERIND MEDALIILE DE ARGINT, DUPĂ CE AU ÎNVINS DIN NOU PE VOLEIBALIȘTII SOVIETICI.**

Prin urmare, **cea de a 7-a ediție a mondialelor găsește pe voleibaliștii noștri vicecampioni mondiali...** Vor putea la Sofia **să-și apere poziția în ierarhia internațională ?**

A. B.

Autorul demonstrînd noul joc „ringo"

un nou sport: ringo

Ne-a vizitat la redacție cunoscutul spadasin polonez Wlodzimierz Strzyzewski, aflat în concediu în țara noastră. Adept pasionat al scrimei, tînărul economist din Varșovia a imaginat un nou sport pe care a venit să ni-l prezinte. I-a spus RINGO, pentru că folosește drept obiect cercul de cauciuc, atît de cunoscut nouă din jocurile de plajă. Din această joacă, Strzyzewski vrea să facă un sport dinamic, odihnitor și în același timp... epuizant ! I-a creat un regulament, simplu, i-a fixat un teren minimal (8 x 8) despărțit la mijloc de un fileu și i-a demonstrat pînă acum virtuțile în Mexic, S.U.A. și Suedia. Se arată gata oricînd să repete demonstrația și în fața telespectatorilor români.

Din tribună

Sportul Studențesc continuă să fie lider în B. Studenții, ca și la cursuri, urmăresc și-n fotbal promovarea.

★

Cu un atac ineficace, așa cum are în prezent Petrolul, suporterii ploieșteni riscă să aibă ei un atac.

★

Trei echipe universitare conduc în clasamentele Diviziilor A și B. Deci, în lupta pentru primul loc, studenții nu rămîn simpli asistenți.

★

Farul deține și anul acesta o poziție în prima jumătate a clasamentului. E și normal. Nu reprezintă,.. Constanța ?

Radu POP

REZULTATELE PERSEVERENȚEI

Lumea recordurilor

Cineva, stîrnit de atîtea recorduri din lumea sportului și a tehnicii, se întreba timid, dar foarte convins, dacă nu ar fi interesant și meritat, să se înregistreze și anume recorduri profesionale.

Da, într-adevăr și aceste recorduri au o deosebită semnificație și uneori chiar mai profundă, ele reprezentînd priceperile și devotamentul oamenilor pe durate lungi de timp.

Medicul neurolog Vasili Kasatkin din Leningrad a înregistrat în anii săi de profesiune peste 8 000 de vise. Între acestea, și vise la comandă, provocate prin excitanți fizici, ca lumină, sunet, schimbare de temperatură.

În 40 de ani de muncă, zețarii din tipografii, prin munca lor neobosită și pasionată, ajung să dea viață pînă la 6000 de cărți. Uneori ei devin chiar autori de cărți, așa ca poetul ieșean George Lesnea.

Se știe că istoricul N. Iorga a scris în viața sa plină de neastîmpăr creator mai mult de 1 200 de cărți, un „record" neobișnuit și poate de nedepășit, mai ales în timpurile noastre. Romancierul francez din secolul al 18-lea, Nicolas Rethy de la Bretonne, a scris numai 200, dar dintre ele 150 de-a dreptul tipărite, fără manuscris, el fiind și... zețar.

Adeseori, puterea de creație și dăruire a unor scriitori sau muzicieni este copleșitoare. Lope de Vega a scris 2 200 de piese de teatru în versuri, prima încă de la vîrsta de 12 ani, iar Carlo Goldoni a lăsat și el dramaturgiei universale peste 250 de piese.

Richard Wagner a lucrat la tetralogia sa „Inelul Nibelungilor" un sfert de veac, și nu mai puțin George Enescu la opera sa de căpătîi, Oedip. Gîndiți-vă cu cît efort și sbucium omenesc au scris operele lor, pentru noi și pentru secole, Shakespeare sau Verdi. Sîntem de-a dreptul ridicoli cînd credem că ceva deosebit care să reziste în timp și să slujească omenirii, se poate creia în cîteva săptămîni sau în cîțiva ani !...

Dar nu mai puțin de stimat este munca fiecăruia din noi, în profesiunea pe care ne-am ales-o și în care am fost corecți și conștiincioși. Sticlarul Frank Druce și-a exercitat meseria la fabrica „Stuart Crystal" din Wordsley Anglia, timp de 47 de ani neîntrerupți. Și an de an, cîte opt ore pe zi, omul acesta a suflat aerul din propriii săi plămîni într-un tub, dînd forme cuarțului incandescent și vîscos din care se naște sticla.

Alții zboară în înalt și se azvîrlă de acolo cu parașuta. Ivan Savkin, în vîrstă de 57 de ani, a efectuat pînă acum mai mult de 6 000 de salturi, din 30 de tipuri de avioane și 42 de feluri de parașute. El a fost recordman unional și mondial și la cel de al 6000-lea a declarat că va continua să facă salturi și să pregătească pe tinerii parașutiști.

Așadar, unii fac salturi cu parașuta, iar alții se cufundă în ghicirea felurilor de vin. Degustătorul englez Ralph Mapley, la un concurs de specialiști de la Londra, a degustat în 3 ore și 15 minute, 420 feluri de vin. El a primit ca premiu 12 sticle de șampanie și un butoi de 300 de litri din vinul preferat, fără însă obligația de a le degusta imediat.

Sînt și recorduri violent profesionale, unul chiar care vă va surprinde și consterna. O femeie din insulele Filipine, toreador, fost mai înainte model la o casă de modă, a ucis în luptă, în arenă — peste o sută zece tauri fioroși... misogini.

Medicul care a făcut cele mai multe trepanații sau grefe la inimă, profesorul care a educat cele mai multe promoții, șoferul care a parcurs cel mai mare număr de kilometri, aviatorul cu cele mai multe ore de zbor — toți aceștia sînt recordmani ai profesiei lor și merită pe deplin prețuirea și dragostea noastră.

În final, deși nu se poate niciodată vorbi despre final cînd discutăm despre recorduri, o performanță considerată pînă în prezent unică. Arbitrul englez Bayley a arbitrat timp de 44 de ani 3 375 meciuri de fotbal. Nu se spune însă, căci cred că și aici este vorba de recorduri, cît a fost fluierat de spectatori și cîte conflicte a avut acasă cu nevasta.

VIRGIL LUDU

DAȚI-I O... CHITARĂ ȘI VA TRAVERSA MAREA NEAGRĂ CU AEROSTATUL

Cîndva, nu de mult, scriam în ziarul nostru despre ardoarea și isprăvile tînărului **Mircea Munteanu,** care a efectuat **numeroase încercări și a zburat deasupra orașului Timișoara cu un aerostat confecționat de el.**

A încerca, acum, la umbra navelor spațiale, să reînvii un mijloc din preistoria zborului poate apare, în unghiul unor interpretări obtuze, drept ceva trăznit, hilar. Dar analiza acestor preocupări nu scoate la iveală decît trăsături de remarcabilă personalitate. În creuzetul lor, omul trebuie să ardă idei, aspirații. La ieșirea din această încercare riscantă omul nu mai seamănă cu el, cel dinainte. Dar, ca să înțelegi subtila metamorfoză, e nevoie de puțină imaginație, sensibilitate și deschidere pentru universul lăuntric al tinerilor.

Mircea Munteanu a **găsit sprijin la primarul din Reșița, la directorul Combinatului metalurgic din același oraș, la directorul Centrului hidrometeorologic din Timișoara și la numeroși oameni simpli.** Mircea Munteanu a cheltuit 14 000 lei și a migălit toată vremea în afara orelor de serviciu, inclusiv nopți de-a rîndul, pentru edificarea proiectului său. Dar acest tînăr, numai flacără atunci cînd îți vorbește despre ce-ar vrea și ar putea să realizeze, a fost și este tare obstrucționat. Potrivnicii și cei ce-l dezavuiază sînt mult mai mulți decît cei ce l-au ajutat. Unii l-au sfătuit, textual, **„să renunțe la asemenea porcării, că n-o fi el mai deștept și mai tare decît americanii".** Ne vine greu să spunem că autorii acestui gen de... lovituri sub centură ar avea umor. Ei n-au nimic. Sau, cel mult, o foarfecă ruginită și s-au învățat să taie cu ea elanul celor din jur.

Mircea Munteanu **intenționează să zboare peste Munții Făgăraș și peste Marea Neagră, de la Constanța la Odesa.** Reușită, **ultima încercare ar fi un nou record mondial,** pentru că zborul cu aerostatul e trecut azi în rîndul sporturilor aviatice. În cîteva țări, tinerii l-au adoptat, iar forurile de specialitate oficiale l-au omologat. Deasupra orașului Praga a avut loc astă-toamnă un concurs. În Italia și Elveția, traversarea Alpilor cu aerostatul se încearcă de două ori pe an. O englezoaică în vîrstă de 20 de ani a trecut nu de mult peste Canalul Mînecii și revista **Paris Match** a reflectat evenimentul pe două pagini. În curînd se vor face primele tentative de traversare a Oceanului Atlantic. Iată doar cîteva mărturii despre expansiunea unei activități temerare, fostă cîndva mărturie dramatică de emancipare umană, devenită azi probă sportivă aspră, dar accesibilă unora de factură aleasă.

În prezent, Mircea Munteanu are șanse din ce în ce mai reduse. E șicanat de conformiști și înconjurat de indiferenți. Pentru realizarea balonului prevăzut să reziste la traversarea Mării Negre, **el mai are nevoie de 14 000 lei. Nu-și mai poate procura acești bani.** 14 000 de lei reprezintă, de pildă, costul unei chitare electrice. Pentru aceste instrumente se găsesc bani pretutindeni. O puzderie de orchestruțe de muzică ușoară au una sau două chitare electrice. Am ales acest exemplu nu pentru că am avea vreo aversiune pentru numitul instrument, ci tocmai pentru a sublinia că s-ar putea face pentru un record mondial de zbor cu aerostatul, măcar tot atît cît se face și pentru orchestra de muzică ușoară Pit Bit Fit — 70 din orășelul X. **Sperăm că va apare înțelegerea cuvenită visului unui tînăr.** Există la noi posibilități de subvenționare a acestui proiect, în bugetul federației de specialitate sau al C.N.E.F.S., pentru ca visul îndrăzneț al lui Mircea Munteanu **să fie realizat.**

R. B.

Recenzii

IL CAMPIONISSIMO *)

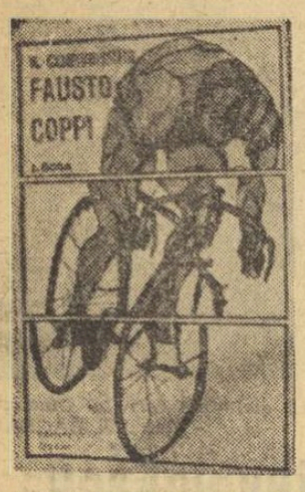

Talent remarcabil al breslei noastre, ziaristul sportiv Ilie Goga *este un mare îndrăgostit de sportul cu pedale. L-a fermecat lumea aceasta agitată, plină de sacrificii, a truditorilor șoselei, personajele legendare care o populează. De ani nenumărați, colegul nostru Ilie Goga înfățișează publicului episoade fermecătoare din arena ciclismului, evocă marile sale figuri.*

După Jacques Anquetil, *căruia i-a tradus cu cîțiva ani în urmă o carte-jurnal, și-a îndreptat atenția spre cel mai mare ciclist al tuturor timpurilor, „IL CAMPIONISSIMO" FAUSTO COPPI. Mai întîi i-a înfățișat viața într-un serial, publicat în ziarul „Sportul", apoi, amplificînd manuscrisul, adăugindu-i noi episoade, amănunte savuroase, a ajuns la cartea „IL CAMPIONISSIMO" FAUSTO COPPI.*

Noua sa apariție editorială, excelent scrisă, documentată la amănunt, se citește pe nerăsuflate. Parcurgi viața acestui magnific sportiv cu o deosebită plăcere, retrăiești suspensurile carierei sale, urmărești cu înfrigurare drumul prin hățișurile vieții de ciclist profesionist, te emoționezi alături de „tifosi" pentru succesele gigantului șoselelor — intrate de mult în istorie. Ilie Goga, cu dibăcia sa recunoscută, a reușit să discearnă din imensul material documentar pe care l-a avut la dispoziție, acele fapte care îl caracterizează pe Fausto Coppi, care-i reliefează mai bine firea, să înfățișeze în adevăratele sale contururi viața de sportiv profesionist și, îndeosebi, pe aceea de ciclist profesionist.

„IL CAMPIONISSIMO" FAUSTO COPPI este o carte-reportaj pe care o recomandăm cu căldură tuturor amatorilor de sport, îndeosebi celor tineri, pentru virtuțile arătate, ca și pentru cele pe care cititorii le vor descoperi pe parcursul lecturii. Un ultim amănunt : Ilie Goga l-a cunoscut personal pe Fausto Coppi.

Hristache NAUM

*) „IL CAMPIONISSIMO" FAUSTO COPPI de Ilie Goga, Editura STADION, 134 de pagini, 6 lei.

CRONICA SFERTURILOR DE VEAC

Cînd bunicii făceau sport!...

SEPTEMBRIE

1870 TIR ACUM UN SECOL ! *„Duminică 6, luni 7 și marți 8* septembrie avu loc *un nou concurs de dare la semn la Societatea română de arme. Rezultatele fură superioare celor de la ultimul concurs (...).*

S-a tras la distanță mare și mică, cu carabina și cu pistolul, unde s-a remarcat V. A. Urechiă.

Centuri (decari-n.n.) *s-au tras cu deosebire multe. Domnul Urechiă avu cinci drapele* (cîte unul pentru fie-

MITTY NICULESCU
Văzut de **MARC**

care „10" obținut — n.n.), *altele avură domnii : Antofiloiu, Catapulos, Voinescu, Manolescu, Constantiniu, Luponi.*

„INFORMAȚIUNILE BUCUREȘTENE"
din 11 septembrie 1895

1895 „ALERGĂRI" PE VELODROMUL PUCHER. În fiecare sîmbătă și duminică, velodromul construit de Alois Pucher — aproximativ pe la începutul șoselei Aviatorilor de astăzi — găzduia *„mari alergări velocipedice"*, în cadrul cărora erau programate și probe pentru juniori pînă la 17 ani, de tandem etc. Pista de pămînt bătătorit, deteriorată deseori de ploi, punea la grea încercare pe „vajnicii partanți".

1920 FOTBAL... REDUS ! La 19 septembrie s-au desfășurat *„în mijlocul celei mai mari însuflețiri"*, meciurile contînd pentru CUPA „MIUȚA", la care au participat 15 dintre cele 22 formații înscrise, unele aparținînd celor mai bune cluburi fotbalistice din Capitală: *Tricolor, Venus, Colțea* etc.

„Meciurile s-au fixat prin tragere la sorți, pe serii de cîte două echipe și s-au jucat prin sistemul eliminatorie (echipa învinsă o dată era scoasă din luptă)". Finala a opus cîte una din cele două formații prezentate de cluburile *„Tricolor"* și *„Venus"*.

Înfrîngerea echipei *„Venus"* este apreciată de cronicarul de la *„Revista automobilă"* (nr. 9—10 din septembrie-octombrie 1920) ca o surpriză, deoarece din rîndurile acesteia făceau parte cîteva vedete ale epocii : *Onoriu Nicolau, Mitty Niculescu, Tică Georgescu.*

1945 *Cu ocazia „ZILEI SPORTURILOR", dr. Petru Groza, primministrul țării,* a rostit un discurs în care a spus printre altele : *„Sărbătorim*

ONORIU NICOLAU

astăzi un an de existență, de muncă și luptă, a Organizației Sportului Popular. Un an de luptă de cînd conștienți de rolul și importanța sportului ca factor de cultură și progres, s-au spart bariere, s-au deschis larg pentru noi, pentru toți, cîmpuri de activitate recreativă.

E timpul să ne gîndim că și cultura și sportul nu trebuie să aparțină unei minorități înstărite. În statul democrat, sportul va fi la dispoziția tuturora. Azi începem să ne obișnuim cu gîndul că sportul nu e o artă de dragul artei, o modă, un capriciu sau un scop în sine, ci un mijloc generator de voioșie și energie, pentru fiecare din noi. Nu este o modă trecătoare ca pînă acum, ci își are adînc înfipte rădăcinile în stările de fapt ale societății moderne (...).

În imprejurările grele de astăzi, un tineret sportiv, robust și viu, va fi avangarda luptătoare a reconstrucției țării și a consolidării statului democrat, care garantează tuturora dreptul la cultură, libertate și sport".

„SPORTUL POPULAR"
din 18 septembrie 1945
Documentar
de **DORIN ȘTEFLEA**

RĂSPUNDE... Don Poștaș

TACHE NEGREANU, BOTOȘANI. V-am satisfăcut rugămintea : răsfoind colecția ziarului nostru, aveam să descoperim un lucru chiar mai interesant decît ați presupus dv., în legătură cu Politehnica Iași, actualul lider al diviziei A, cu 6 puncte din 4 meciuri, cu 9 goluri marcate și 6 primite. În campionatul trecut, sub același soare dulce de septembrie și tot după 4 etape, ieșenii n-aveau decît un singur punct și nu înscriseseră nici un gol ! Băieții lui Gh. Mărdărescu au, deci, toate motivele să privească cu mîndrie clasamentul actual. Poate că n-ar face rău dacă l-ar fotografia, în momentul de față. Să-l aibă ca amintire. Mîine s-ar putea să fie prea tîrziu !

PUIU VOȘTINARU, BUCUREȘTI. Din poezia **„Bună dimineața, U.T.A.",** care exprimă simpatia pentru echipa arădeană și dorința dv. / și a noastră, bineînțeles ! / ca U.T.A. să obțină victoria asupra lui Feijenoord, am reținut ultimele două strofe : **din inima tribunelor toride / Ce ți-au înaripat demult viața /, Pe buze duc lui Gornea și Domide / Un „haț băieți !" și-o „bună dimineața".** Ecou adînc și sol atîtor vise. **Speranța ta de foc, necunoscuta /, Eu sînt victoria cu porți deschise /, Ce-ți spune : „bună dimineața, U.T.A. !".**

GHEORGHE IVAȘCU, COMUNA ADÎNCATA. 1) Atleta Lia Manoliu este legitimată la clubul Metalul. Îi puteți scrie pe adresa : Piața Romană nr. 9, sectorul 1. 2) Indiscutabil : **ofsaid.** 3) Finala Cupei României, dintre Dinamo și Steaua, disputată în 1964, a cunoscut următoarea evoluție a scorului, deosebit de pasionantă : Min. 3 1—0 pentru Dinamo. Min. 12 : 1—1 (din lovitură de la 11 metri). Min. 14 : 2—1 pentru Steaua. Min. 53 : 2—2. Min. 60 : 3—2 pentru Dinamo. Min. 63 : 3—3. Min. 83 : 4-3 pentru Dinamo. Min. 88 : 5—3 ! Un meci pe care, cu siguranță, nu l-a uitat nici unul din cei 50 000 de spectatori prezenți atunci pe stadionul „23 August". Dar, sînt dispuși să-l uite, dacă li se oferă altul mai bun. Pe cînd ?

MARIAN POPA, TIMIȘOARA. Așa s-a întîmplat. Fără să știe, cu prilejul apariției cărții **„Eu sînt Pele",** în urmă cu cîțiva ani, celebrul fotbalist brazilian a fost unul dintre cei mai... productivi agenți ai luptei împotriva analfabetismului din această țară. Într-adevăr, numeroși analfabeți s-au hotărît să dezlege tainele abecedarului, pentru a putea citi cu proprii lor ochi această carte.

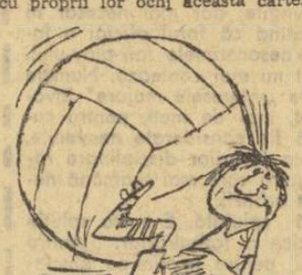

GELU DUMITRESCU, SUPORTER AL ECHIPEI PROGRESUL, BUCUREȘTI. Ați vrut să intrați la meci, în baza legitimației de susținător al clubului Progresul, și ați fost oprit. Normal. Legitimația aceasta nu reprezintă un act care asigură libera intrare la manifestațiile sportive. Într-o zi, altcineva ar vrea să intre gratis la meci, dîndu-și cuvîntul de onoare că e membru susținător al echipei Progresul ! Cluburile rezervă bilete pentru susținătorii lor, dar nu le distribuie gratuit. Dacă ar fi altfel, aș deveni și eu susținătorul tuturor echipelor !

Ilustrații : N. CLAUDIU

REFLECȚII FOTBALISTICE

- *11 metri, teoretic, nu se poate apăra ! Noroc că mai sînt și portari slabi... teoreticieni !*
- *Arbitrul care este coautorul unui gol creează un dezechilibru... numeric pe teren !*
- *Unele echipe au socotit că este suficientă denumirea lor pentru a face față fotbalului ! Acum, însă, sperăm să fi înțeles că trebuie să mai joace și... rapid, dinamic !*
- *Dacă majoritatea componenților lotului național nu primesc în meciurile de campionat nota 10, nu înseamnă că în meciurile internaționale (extemporalele) să nu fie... în notă !*
- *Jucătorii care, în numele fotbalului, practică pe teren și „alte sporturi" sînt sancționați, mai întîi, pentru... substituire !*
- *Echipele care nu folosesc pauza și pentru o succintă analiză a primei reprize, joacă de fapt două... reprize ! !*
- *Prefer jocul colectiv pentru că este mai spectaculos — dacă e presărat și cu... acțiuni personale !*

D. MAZILU

— FOTBAL —

O VICTORIE FĂRĂ ISTORIC...

Stadionul Republicii, teren bun, timp frumos, 17 000 spectatori. A marcat: NĂSTURESCU (min. 74). Şuturi la poartă: 29—6. Cornere: 9—6.

RAPID: Rămureanu 7 — Pop 7, Lupescu 7, Dan, 6, Codrea 7, Dinu 7, Angelescu 7 (min. 69 M. Stelian), Năsturescu 8, Strat 5 (min. 63 Codreanu 8), Neagu 7, Petreanu 5.

U.T.A.: Gornea 9+ — Birău 7, Lereter 8, Pojoni 7, Schepp 4 (min. 46 Duffbreanu 6), Petescu 7, Calinin 5, Axente 5, Domide 5, Sima 4, Dumitrescu 4.

A arbitrat CORNEL NIŢESCU (Sibiu) ★★★★★, ajutat de T. Andrei (Sibiu) şi S. Drăgulici (Tr. Severin).

Trofeul Petschowschi: 10.

La tineret-rezerve: Rapid — U.T.A. 3—0 (1—0).

(Urmare din pag. 1)

spre poarta lui Gornea (faţă de numai 6 ale oaspeţilor), acesta a fost singurul care s-a oprit în plasă, celelalte nesima ocazie de gol — min. 67 — încheiată cu un şut în bară), „conjugată" cu forma *remarcabilă a lui Gornea, care în min. 25, 37, 65, 66, 78 şi 88 a scos mingi pe care spectatorii le şi vedeau în plasă.* Subliniind aportul portarului care are două trese de aur pe care stă scris 1—1 (la Wembley şi la Rotterdam), evidenţiem, de fapt, prima personalitate a partidei.

Ce-am mai putea spune în încheiere?

U.T.A. a făcut „repetiţie generală" (şi au avut de suferit spectatorii), iar Rapidul n-a ştiut să profite, pe măsura posibilităţilor, de situaţia oferită. Un Rapid mai aproape de posibilităţile-i recunoscute ar fi sancţionat pe U.T.A. de ieri la un scor mult mai sever. Nu-i mai puţin adevărat că dacă şi U.T.A. ar fi vrut altceva, (ea a mizat, cel mult, pe un punct „ciupit") poate jocul ar fi fost altfel.

Dar o cronică nu se construieşte cu „dacă" şi cu „poate", ci cu datele reale ale meciului.

Şi meciul a fost destul de cenuşiu...

NEAGU (Rapid) văzut de **Neagu RĂDULESCU**

fructificîndu-se datorită unui dublu motiv: bîlbîiala atacanţilor bucureşteni în faţa porţii (Neagu şi-a creat o rari-

BUCUREŞTI — BELGRAD

LA NIVELUL REPREZENTATIVELOR ŞCOLARE, DE FOTBAL

Duminică 4 octombrie, stadionul Republicii va fi gazda unei inedite întîlniri fotbalistice între echipele reprezentative şcolare ale oraşelor Bucureşti şi Belgrad. Meciul este programat cu ocazia deschiderii festive a anului sportiv şcolar, eveniment ce va fi punctat şi de alte acţiuni interesante. Vom reveni cu amănunte.

„VAN HANEGEM ŞI KINDVALL SÎNT NIŞTE DIAVOLI AI CONTRAATACULUI"

5 minute cu John Le Noble

...Văzîndu-l pe John Le Noble alături de camarazii săi într-un scris la „masa presei", în timpul meciului Rapid—U.T.A., şi neştiind că tu ai în faţă pe unul dintre cei mai redutabili cronicari de fotbal din Olanda, deţinătorul rubricii de specialitate al ziarului „Algeemen Dagblad", ai putea să bănuieşte că stai de vorbă cu un om care vine din spatele unei catedre sau dintr-un laborator, ai putea să crezi că ai a face cu un aspru profesor de matematică...

Chip încruntat. Ochi albaştri, nespus de albaştri, adăpostiţi în spatele unor lentile mari, cernite. Păr şaten, tăiat scurt. Doar cravata — de un roşu strigător — vine să facă contrast cu haina neagră, cu înfăţişarea austeră, cu gesturile reţinute, zgîrcite.

John Le Noble vorbeşte greu, şi nu e — să ne fi înşelat noi? — ceea ce ne place să numim un tip simpatic. E doar politicos, dar are o politeţe seacă, sustrasă oricărei convenţii.

— Mă mir şi acum cum de a reuşit U.T.A. să facă meci egal cu Feijenoord! — ne spune.

— Lăsaţi meciul de la Rotterdam, să venim aici, la ceea ce se petrece sub ochii noştri. Ce impresie vă lasă U.T.A. de astăzi?

— Sincer să fiu... nici una! Campionii dumneavoastră nu arată nimic deosebit, sînt net inferiori bucureştenilor — cum se cheamă cealaltă echipă, Rapid?, rigizi. Singura explicaţie este că se menajează pentru miercuri...

— Din ceea ce spuneţi „egalul" din prima manşă a fost mai mult un... premiu pentru U.T.A. Feijenoord ar fi trebuit să cîştige? Care ar fi fost — după opinia dumneavoastră — rezultatul fidel al partidei de la Rotterdam?

— Vorbim despre... morţi?! Aici e clar: 1—1 a fost pe teren, asta e, restul e speculaţie. Pojoni, Petescu şi Lereter au străluict la Rotterdam, au muncit ca sclavii pentru acel 1—1. Asta înseamnă că-l merită.

— Ce va fi la Arad?

— Dacă U.T.A. se repede la atac e pierdută! Fotbaliştii români au realizat performanţa de la Rotterdam jucînd tocmai cu armele Feijenoordului! Van Hanegem şi Kindvall sînt nişte diavoli ai contraatacului, sparg totul, dezorganizează, seamănă panică. Da, da, dacă U.T.A. se năpusteşte la atac e pierdută!

— Şi dacă va şti să aştepte?

John Le Noble ridică din umeri şi — pentru prima oară — zîmbeşte. Chinuit. Parcă ar zice „de asta mi-e şi mie frică"...

Ovidiu IOANIŢOAIA

CORNEL POPA — ACCIDENT DE AUTOMOBIL

Fotbalistul Cornel Popa a suferit un accident de automobil. Conducînd cu viteză excesivă un autoturism „Dacia 1300", el a tamponat un troleibuz. Transportat la Spitalul de urgenţă, în stare de inconştienţă, Cornel Popa a fost reanimat de dr. Vasile Iliescu. Diagnosticul: „Politraumatism cu plăgi multiple ale feţii, capului, trunchiului şi membrelor". Din fericire, nici o fractură.

Iată unde duce lipsa de responsabilitate la volan!

— CANOTAJ —

SCHIFIŞTII C.N.U. — 10 VICTORII ÎN PRIMA REGATĂ A PATRULATERULUI

Excelentă iniţiativa *Clubului nautic universitar Bucureşti* de a organiza acest patrulater de canotaj (extindere a întîlnirii bilaterale de anul trecut cu schifiştii polonezi), la care au concurat puternice reprezentative de peste hotare: *A.Z.S. Varşovia, Tatra* (Smichov) *Praga* şi *Levski Sofia.* Ieri după-amiază, în prima „rundă", s-a putut face o utilă trecere în revistă (înaintea viitoarelor concursuri de sfîrşit de sezon din Cehoslovacia şi Polonia) a vîslaşilor şi ramerilor studenţi — şi trebuie spus că bucureştenii au dat satisfacţie, ei obţinînd note maxime în *10 din cele 16 probe* ale programului, fapt pentru care atît echipajele cîştigătoare, cît şi antrenorii secţiei (I. Boicu, I. Spiţă, W. Bloos şi antr. emerit I. Bulugioiu) merită laude. Pe lîngă aspectul pozitiv al *dezvoltării întrecerilor de schif inter-cluburi,* patrulaterul a mai scos în evidenţă *perfecta organizare,* mai cu seamă *punctualitatea* desfăşurării curselor, care au mers şnur, cu toate dificultăţile pe care le-a prezentat o asemenea competiţie în care sportivii au concurat în general de mai multe ori iar ambarcaţiile au fost într-un continuu du-te vino, pentru a acoperi necesităţile de concurs. Mai trebuie subliniată valoarea manifestată de garniturile A.Z.S. Varşovia şi Tatra Praga, care au repurtat 4 şi, respectiv, 2 victorii. Iată *rezultatele tehnice:*

SENIOARE (1000 m). *4+1 r* 1. C.N.U. (D. Bălaşa, M. Singeorzan, V. Creţu, G. Cantemir + I. Petcu) 3:46,6, 2. A.Z.S. 3:52,3, 3. C.N.U. 3:54,6, 4. Levski 3:57,8, 5. Tatra *4:07,8.* 6. Tatra *4:26,6. 2 visle* 1. A.Z.S. (K. Jejorska, M. Franczik) 3:58,2, 2. C.N.U. (T. Untaru M. Bălan) 4:06,4, 3. C.N.U. 4:06,7, 4. Tatra 4:07,7, 5. Tatra 4:09,9, 6. Levski 5:03,2; *4+1 v* 1. C.N.U. (T. Untaru, M. Bălan, C. Kloos, G. Cantemir + R. Iordache) 3:37,4, 2. A.Z.S. 3:42,7, 3. Levski 3:47,5, 4. C.N.U. 3:49,9, 5. Tatra 3:59,4 6. Tatra 4:23,4; *simplu* 1. A.Z.S. (Cristina Jejorska) 4:19,0, 2. C.N.U. (Crista Kloos) 4:27,2, 3. C.N.U. (Silvia Speteanu) 4:39,5, 4. Tatra 4:39,6; *8+1* 1. C. N. U. (D. Bălaşa, M. Singeorzan, L. Kresz, V. Creţu, G. Ciomîrtan, D. Floroiu, T. Caramihai, G. Funariu + M. Naidin) 3:34,6, 2. A.Z.S. 3:38,6, 3. Levski 4:02,6, 4. Tatra 4:46,6; *SENIORI* (2000 m). *2 f c* 1. C.N.U. (I. Rădulescu, V. Banu) 7:56,4, 2. A.Z.S. 8:45,4; *4+1* 1. A.Z.S. (W. Repsz, K. Gnat, B. Lucznik, M. Szadkowski + W. Sadowski) 7:19,8, 2. C.N.U. 7:23,6: *2+1* 1. C.N.U. (C. Pielea, G. Iliescu + P. Caraiani) 8:10,5, 2. A.Z.S. 8:32,0: *simplu* 1. A.Z.S. (Wieslaw Ugosz) 7:50,4, 2. C.N.U. 8:45,8; *8+1* 1. C.N.U. 6:17,5. 2. A.Z.S. 6:21,6. *JUNIOARE* (500 m) *4+1 r* 1. Tatra (Macherova, Tomesova, Balaskova, Tuvsova + Poslusna) 2:05,7, 2. A.Z.S. 2:07,4. 3. C.N.U. 2:08,4. 3. Tatra 2:17,4; *4+1 v* 1. C.N.U. (G. Militaru, C. Constantinescu, M. Stavăr, S. Sandu + R. Iordache) 1:51,7, 2. Tatra 2:00,0, 3. Tatra 2:02,2; *simplu* 1. C.N.U. (Codruţa Blidaru) 2:05,6, 2. C.N.U. (Dana Casaponiu) 2:11,3, 3. Tatra 2:14,6, 4. A.Z.S. 2:19,8; *2 v* 1. Tatra (H. Kafkova, M. Putnova) 1:53,6, 2. C.N.U. (C. Blidaru, G. Militaru) 1:54,7. *JUNIORI* (1500 m) *2 v* 1. C.N.U. (R. Popescu, N. Pantelimon) 5:55,0, 2. A.Z.S. 6:18,9; *4+1* 1. C.N.U. (V. Nedelcu, G. Toma, O. Galatioiu, V. Mănciulescu + P. Caraiani) 5:30,8, 2. A.Z.S. 5:33,1.

***Astăzi*, de la ora 9, regata a doua a patrulaterului.**

N. MARDAN

— Handbal —

PROGRESUL A ÎNTRECUT VOINŢA CU 14-11 (6-5)

Disputată ieri după amiază pe terenul Voinţa, partida a dat deplină satisfacţie celor peste 100 de fideli spectatori care au vizionat un joc frumos, presărat cu numeroase faze spectaculoase.

După un început furtunos, ce părea că anunţă o surpriză (min. 10: 3—1), jucătoarele de la Voinţa, care circulaseră pînă atunci rapid şi eficace, şi-au schimbat bruse maniera de joc, mizînd excesiv de mult pe şuturile Mariei Popa, aflată ieri, spre nenoroc lor, în zi slabă! Echipierele Progresului, dirijate excelent de Antoaneta Oţelea (care a fost şi o bună realizatoare) au preluat iniţiativa cîştigînd la limită prima repriză. Repriza secundă, desfăşurată sub semnul clarei dominări a oaspetelor a scos în evidenţă serioase carenţe în jocul de contraatac al Voinţei, reliefînd în acelaşi timp forma bună manifestată de portarul Progresului, Marilena Marin. Principalele realizatoare: **Nadia Pandele** (4) — Voinţa şi **Liliana Bogan** (5) — Progresul. A arbitrat Vasile Sidea. **(a. h.).**

— Caiac-canoe —

ULTIMA REUNIUNE LA FOND

Pe un timp frumos, favorabil sporturilor nautice, ieri au continuat pe Snagov întrecerile din cadrul CONCURSULUI REPUBLICAN DE MARE FOND LA CAIAC-CANOE. A fost ultima reuniune a acestei interesante competiţii, la care au participat numeroşi fondişti din asociaţiile şi cluburile sportive: Steaua, Dinamo, Olimpia Bucureşti, Ancora Galaţi, U.T. Arad, Olimpia Satu Mare, C.S. Brăila, Clubul sportiv şcolar Bucureşti, Dunărea Brăila, Şcoala sportivă nr. 2 Bucureşti.

Intrecerea a debutat cu proba de **C 1 — 20 000 m**, în care **Tudor Nichifor** (Steaua) a cîştigat detaşat. O cursă spectaculoasă a fost şi cea de **C 2 — 20 000 m.** Această ultimă probă a concursului republican de mare fond i-a revenit — surprinzător, dar pe merit — cuplului **Osipov - Ginsac** (Clubul sportiv Brăila) după o evoluţie aplaudată la scenă deschisă. În rezumat, o întrecere reuşită, în care s-au impus şi de data aceasta, calaciştii şi canoiştii secţiilor nautice **Dinamo şi Steaua.**

Rezultate: C 1 — 20 000 m: 1. Tudor Nichifor (Steaua) 1h 33:30,0, 2. Ion Ştefan (Dinamo) 1h 36:07,1, 3. Costel Ceatlaş (Ancora Galaţi) 1h 36:10,0, 4. Ion Vlad (C.S. Brăila) 1h 41:09; C 2 — 20 000 m: 1. C.S. Brăila (P. Osipov — S. Ginsac) 1h 22:25, 2. Steaua (Avram — Cornenco) 1h 22:29, 3. Dinamo (Parmac — Grigoraş) 1h 23:36, 4. Dinamo (Vavilov — Trofimov) 1h 26:58, 5. Ancora Galaţi (Cristea — Drăgan) 1h 27:34, 6. Dunărea Brăila (Varabiev — Sava) 1h 28:04.

Clasament general: 1. Dinamo Bucureşti 71 p, 2. Steaua 54 p, 3. C.S. Brăila 28 p, 4. Ancora Galaţi 23 p, 5. Olimpia Bucureşti 12 p, 6. Olimpia Satu Mare 7 p.

V. Tf.

— CĂLĂRIE —

DISPUTE PASIONANTE ÎN ULTIMELE PROBE ALE CAMPIONATELOR

Ieri după-amiază, la baza hipică din Calea Plevnei, au început ultimele dispute pentru cucerirea titlurilor de campioni la obstacole (juniori de 18 ani şi seniori — categoria grea).

Proba nr. 1 a fost dominată de campionul de anul trecut **Marian Simion** (Dinamo). El a evoluat cu siguranţă cu ambii cai cu care a intrat în concurs. După ce a încălecat pe calul **Lama**, avînd numărul de concurs 21, şi s-a instalat la conducere, datorită unui timp mai bun decît cel înregistrat de **Daniel Băcanu** (Steaua) cu **Hazlia** — aflat pînă în acel moment pe locul I —, cu **Gama** îşi îmbunătăţeşte cu 7 zecimi de secundă rezultatul anterior, ocupînd, în final, primele două poziţii în clasamentul primei zile. O bună comportare au avut-o şi **Victor Conţiu** (A.S.A. Cluj) cu **Titan, Ildico Ulfalvi** (A.S.A. Cluj) cu **Oglinda, Nicolae Lupancu** (A.S. Rovine — Craiova) cu **Palermo, Gioconda Pinzaru** (C.S.M. Iaşi) cu **Atom,** care au ocupat, în ordine, locurile 4—7, fiind departajaţi, de primii trei clasaţi, la cronometru. Rezultate tehnice: **Marian Simion** cu **Gama** 1 p (72,9 s), cu **Lama** 2 p (73,6 s), **Daniel Băcanu** cu **Hazlia** 3 p (77,0 s).

Aşteptată cu un deosebit interes, proba de obstacole categoria grea, rezervată seniorilor a satisfăcut pe deplin asistenţa. Publicul a avut posibilitatea să urmărească excelentele evoluţii ale dinamovistului **Oscar Recer** cu **Sondor** şi cu **Vifor.** Foarte bine s-a comportat şi **Aurelian Stoica** (C.S. Petrolul) cu **Pik-up,** care l-a talonat îndeaproape pe O. Recer. El au terminat parcursul cu 0 p penalizare, ceea ce a determinat juriul să facă apel la cronometru. Datorită timpilor mai buni, Oscar Recer ocupă primele două locuri, fiind urmat în clasament de Aurelian Stoica. Rezultate tehnice: **O. Recer** cu **Sondor** 1 p, **O. Recer** cu **Vifor** 2 p, **A. Stoica** cu **Pik-up** 3 p.

Evident, lupta rămîne deschisă. Orice greşeală în zilele următoare poate produce mari perturbări în clasament.

Azi, de la ora 10, se dispută proba nr. 2.

Emanuel FANTĂNEANU

Oscar Recer (Dinamo), performerul zilei în proba de obstacole, categoria grea

— Popice —

CAMPIONI PE 1970: FLORICA NEGUŢOIU ŞI PETRE PURJE

Aseară s-au încheiat întrecerile celei de a doua manşe a probei individuale (senioare şi seniori), care a decis, după o luptă de o rară frumuseţe, cîştigătorii titlurilor. La femei, Florica Neguţoiu s-a dovedit a fi cea mai bună jucătoare, rezultatul ei la totalul celor 200 de lovituri — 922 p d — reprezentînd totodată un nou record al ţării (v. r. 913). Petre Purje, acest talentat popicar al nostru, a refăcut ieri handicapul cu care era condus după manşa I, învingînd la scor pe principalul său adversar, mureşeanul Martina, cu 948—894 p d şi astfel a reuşit să-şi menţină titlul de campion al ţării. Această performanţă, de a cuceri pentru a doua oară consecutiv titlul, a reuşit la acest campionat pînă acum, numai lui P. Purje.

În afară de cei doi campioni trebuie să amintim şi de cîţiva finalişti care s-au remarcat în mod deosebit, ca de pildă, **I. Păjideanu, L. Martina, I. Tismănaru, Elena Cernat, Elena Trandafir şi Elisabeta Racz.**

REZULTATE: senioare (2×100 lovituri mixte): **Florica Neguţoiu (Gloria Bucureşti)** 922 p d (în manşa I 430, în manşa a II-a 492) campioană pe 1970, 2. Elena Cernat (Rapid Bucureşti) 886 p d (440+446), 3. Elena Trandafir (Laromet Bucureşti) 872 p d (425+447), 4. Elisabeta Racz (Voinţa Cluj) 871 p d, 5. Margareta Szemanyi (Voinţa Tg. Mureş) 861 p d, 6. Crista Szocs (Voinţa Bucureşti) 854 p d. **Seniori** (2×200 lovituri mixte): 1. **P. Purje (Flacăra Cîmpina)** 1898 p d (950+948) — **campion pe 1970,** 2. I. Păjideanu (Voinţa Bucureşti) 1867 (914+953), 3. L. Martina (Voinţa Tg. Mureş) 1863 p d (969+894), 4. I. Tismănaru (C.S.M. Reşiţa) 1859 p d, 5. Gh. Silvestru (Rafinăria Teleajen) 1853 p d, 6. Şt. Eordog (Voinţa Tg. Mureş) 1844 p d.

Azi se dispută ultima probă a finalelor, cea de perechi.

T. R.

— TENIS —

EPILOG NEAŞTEPTAT LA „NAŢIONALE"

(Urmare din pag. 1)

mului nostru tenisman: 6—1, 2—1... Al 11-lea ghem însă s-a arătat fatal. La 30—30, o minge laterală îi solicită lui Năstase o întoarcere bruscă. El alunecă pe zgură, se dă peste cap şi... Jocul era terminat.

Ilie Năstase iese de pe teren, susţinut pe braţe şi la cîteva minute după aceasta diagnosticul medicului nu lasă nici un dubiu asupra faptului că o frumoasă finală fusese ratată: întindere de ligamente! Cu destulă tristeţe consemnăm rezultatul, aşa cum va fi înscris în palmaresul campionatului: **Petre Mărmureanu** (Steaua) — **Ilie Năstase** (Steaua) 1—6, 1—2, abandon.

Foarte sportiv, noul campion s-a oferit să repete finala imediat ce învinsul său, accidentat, se va fi restabilit. Dar regulamentul competiţiei trebuie respectat... Titlul intră — pentru prima oară — în posesia valorosului nostru tenisman nr. 3, Petre Mărmureanu.

Atmosfera apăsătoare ce domnea în tribune a putut fi în bună parte risipită de finaliştii probei de dublu mixt, care ne-au oferit un spectacol plăcut, animat de numeroase faze de frumoasă luptă în faţa fileului. Campioni — **Iudith Dibar şi Sever Dron** (Dinamo), cîştigători cu 6—4, 6—3 în faţa colegilor lor de club, **Mariana Ciogolea — Viorel Marcu.**

Cu aceasta, cortina cade deasupra unei competiţii care, în multe privinţe, ne-a dezvăluit aspecte deosebit de interesante ale tenisului nostru.

★

Campionatele categoriei a II-a se încheie mîine, la Ghencea. S-au disputat pînă acum două finale. La dublu băieţi: Hütter, Giurgiu (Politehnica Cluj) — A. Viziru, C. Hărădău (Steaua) 6—2, 6—3. Simplu fete: Mariana Hagiu (Dinamo) — Liliana Cobzuc (Şc. sp. 2) 4—6, 6—2, 6—4. În semifinalele de simplu băieţi: A. Viziru — Roşianu 6—2, 6—2, 6—4; Almăjan — Neacşu 3—6, 6—2, 6—2, 8—6.

ITINERAR SPORTIV TIMIŞOREAN

(Urmare din pag. 1)

studenţi ai Institutului Politehnic timişorean au reînsămînţat gazonul, au refăcut pista şi sectoarele de atletism, au reamenajat vestiarele, au ridicat un gard împrejmuitor. De asemenea, pentru sportul de masă au amenajat terenuri simple, care să deservească aproape toate căminele studenţeşti. Concludent.

Pentru a ne completa impresiile am vizitat vestiarele curate şi elegante, cabinetul medical, precum şi cele trei magazii sportive. Cu acest prilej, am aflat că în vara aceasta a fost procurat echipament şi material sportiv în valoare de 50 000 de lei.

La magaziile de materiale, forfotă neobişnuită. Se inventariază echipamentul. Văzîndu-ne, un tovarăş din personalul administrativ ne-a spus:

— Păcat că ne-aţi luat prin surprindere. Altfel aţi fi găsit totul în ordine. Dar, dacă reveniţi peste cîteva ore...

Cuvinte care izvorăsc dintr-o mare modestie. Ce poate fi mai impresionant decît modestia, într-un asemenea context de realizări?

IN AŞTEPTAREA UNUI TEREN DE RUGBY!?

Universitatea din Timişoara. Clădire elegantă, modernă, cu săli şi laboratoare spaţioase, înconjurată de alei înflorite. Deşi toamnă, aspectul ei primăvăratic ne înveseleşte privirea. Ceea ce uimeşte aici este dorinţa permanentă de îmbunătăţire şi modernizare, cu prezenţă pregnantă şi în domeniul sportiv. Sala de gimnastică are un nou covor, în sala de jocuri (volei, baschet) au fost amenajate instalaţii automate pentru scor, au fost înfiinţate un cabinet metodic şi un centru de cercetări pentru problemele de educaţie fizică.

Cît priveşte baza sportivă a Universităţii, aceasta este dotată cu terenuri de handbal, baschet şi minibaschet, volei şi tenis. Cei doi amenajatori au avut grijă să întîmpine din vreme noul an universitar. Totul e sclipitor de curat şi bine îngrijit. Iar în perspectivă — o bază nautică şi două terenuri anexe de volei şi baschet.

Două sînt însă necazurile studenţilor timişoreni:

1. Deşi la Facultatea de educaţie fizică funcţionează permanent un curs de înot, bazinul este situat la 5 km în afara oraşului. Probabil e necesar ca „încălzirea" înotătorilor să se facă în... marş forţat. Să fie şi aceasta o nouă metodă de antrenament?

2. Ştim cu toţii că la Universitatea timişoreană există o echipă divizionară A de rugby, clasată pe locul III, anul trecut, care încă nu beneficiază de un teren propriu. Prin muncă voluntară au început lucrările pentru amenajarea unui teren de rugby, aflat în apropierea stadionului 1 Mai. Totul va fi gata anul viitor. Pînă atunci rugbyştii n-au unde să-şi desfăşoare activitatea.

Credem că este necesară o intervenţie promptă a organelor sportive locale.

UNDE MERGEM?

BASCHET: Sala Floreasca, ora 18: **Iugoslavia — Bulgaria,** ora 19,30: **România — Grecia,** meciuri în cadrul Balcaniadei de seniori; terenul Floreasca, ora 11: **„U" — Politehnica Iaşi** (B. m.).

CĂLĂRIE: Baza hipică din Calea Plevnei, de la ora 9, **obstacole — juniori şi seniori** (cat. grea).

CANOTAJ: Lacul Snagov ora 9: **„Regata internaţională C.N.U."**; lacul Herăstrău, ora 8, **„Cupa Metalul".**

GIMNASTICA SPORTIVĂ: Sala Tineretului, ora 9, **Concursul de toamnă al municipiului Bucureşti,** juniori (masculin şi feminin).

GIMNASTICĂ MODERNĂ: Sala Institutului Pedagogic (Şos. Panduri 90), ora 17, **Universitatea Bucureşti — Ruda Hvezda Praga.**

FOTBAL: Stadionul Republicii, ora 14: **Steaua — Dinamo Bacău** (tineret-rezerve); **Steaua — Dinamo Bacău** (divizia A); stadionul Politehnica, ora 11: **Sportul studenţesc — S.N. Oltenita** (divizia B); teren Laromet, ora 11: **Laromet Buc. — Marina Mangalia** (divizia C); teren Flacăra roşie (Dudeşti), ora 11: **Flacăra roşie Buc. — Unirea Mănăstirea** (divizia C); teren Gloria, ora 11: **Maşinunelte Buc. — I.R.A. Cîmpina** (divizia C); teren Sportul muncitoresc, ora 11: **Sportul muncitoresc Buc. — Dacia Piteşti** (divizia C).

HANDBAL: Teren Dinamo, ora 9: **Universitatea Buc. — Ştiinţa Lovrin** (A, m); ora 10,15: **Dinamo Buc. — Universitatea Cluj** (A.m.); ora 11,30: **Steaua Buc. — Voinţa Buc.** (A. m); ora 12,45: **Steaua Buc. — Sc. sp. Braşov** (J. m.); teren Tineretului, ora 15,30: **I.E.F.S. Buc. — Confecţia Buc.** (A, f); teren Constructorul, ora 13,45: **Şc. sp. nr. 2 Buc. — Lic. 2 Rm. Sărat** (J, f); ora 14,40: **Şc. sp. nr. 1 Buc. — Şc. sp. Buzău** (J, f); ora 15,35: **Rapid Buc. — Progresul Buc.** (J, f); ora 16,30: **Constructorul Buc. — Spartac. Ploieşti** (B, f).

POPICE: Arena Voinţa, de la ora 8, **finalele campionatului naţional, seniori şi senioare, proba de perechi.**

TENIS: teren Steaua (Ghencea), de la ora 8,30: **campionatele naţionale** (categoria a II-a).

RUGBY: Teren Gloria, ora 9,30: **Gloria — Aeronautica** (B); stadion Olimpia, ora 11: **Olimpia — Constructorul Ploieşti** (B); stadion Vulcan, ora 11: **Vulcan — Arhitectura** (B); stadion Progresul, ora 9: **Progresul — Rapid** (j); stadion Tineretului II, ora 9: **Şc. sp. nr. 2 — Steaua** (j); stadion Constructorul, ora 9,30: **Constructorul — Grivita Roşie** (J); stadion Dinamo, ora 16,30: **Dinamo — Cl. sp. şc.** (j).

LOTO • PRONOSPORT

PREMIILE TRAGERII SPECIALE LOTO DIN 18 SEPTEMBRIE

EXTRAGEREA I: Categoria I: 1 variantă a 100.000 lei; a II-a: 2,35 a 43.762 lei; a III-a: 37,20 a 2.766 lei; a IV-a: 48,80 a 2.108 lei; a V-a: 262,65 a 392 lei; a VI-a: 342,80 a 300 lei.

EXTRAGEREA a II-a: Categoria A: 1,25 variante a 100.000 lei; B: 3,20 a 29.239 lei; C: 8,25 a 11.341 lei; D: 30,60 a 3.058 lei; E: 31,65 a 2.956 lei; F: 52,35 a 1.787 lei.

AMBELE EXTRAGERI: Categoria Z: 1164,30 variante a 100 lei.

EXTRAGEREA a III-a: şi a IV-a: Categoria G: 3,45 variante autoturisme „SKODA 1000 M.B."; H: 7,35 a 5.000 lei; I: 35,85 a 2.500 lei; J: 41 a 1.000 lei; K: 84,25 a 500 lei.

EXTRAGEREA a V-a: Categoria M: 3 variante autoturisme „DACIA 1300"; N: 4,20 variante autoturisme „MOSKVICI 408" cu caroserie 412 sau la alegere, „DACIA 1100" + 2.700 lei, sau „SKODA S 100" + 4.610 lei, sau „FIAT 850" + 11.900 lei; O: 8,10 a 5.000 lei; P: 21,05 a 2.500 lei; R: 20,60 a 1.000 lei; S: 47,65 a 500 lei; T: 2368,30 a 60 lei.

S-au reportat sumele de: 115.106 lei la categoria I şi 38.093 lei la categoria A la tragerea LOTO din 25 septembrie 1970.

Cîştigătorul premiului de categoria I TELEDY ŞTEFAN-SIMION din Tg. Mureş iar la categoria A DRAGOMIR GRIGORE din Buzău.

11 — LE DUMNEAVOASTRĂ PREFERAT VĂ SFĂTUIEŞTE:

PENTRU A NU SCĂPA NICI UNUL DIN GOLURILE PE CARE LE VA MARCA ÎN CAMPIONATUL REPUBLICAN DE FOTBAL,

CUMPĂRAŢI-VĂ DIN TIMP UN TELEVIZOR

Venus

— Receptor multicanal, ecran cu diagonala de 47 cm, prezentat într-o elegantă casetă furniruită, cu o linie modernă asimetrică.

— Mare stabilitate în funcţionare, imagine şi sunet de calitate.

Preţul este de 3.400 lei. Se poate cumpăra şi cu plata în 12—18 rate lunare cu un aconto între 510—680 lei.

Copii, învăţaţi înotul!

La bazinul acoperit al Complexului sportiv Floreasca, se organizează cursuri de învăţat înotul pentru copii între 5—11 ani, sub conducerea prof. Satmari Alex.

Înscrierile se primesc începînd de luni 28 septembrie 1970 (relaţii suplimentare la telefon 33.65.01).

Curs de iniţiere la patinaj

Vreţi să învăţaţi să patinaţi? Întreprinderea economică de administrarea bazelor sportive pune la dispoziţia publicului patinoarul acoperit „23 August".

Înscrierile se primesc începînd de luni 28 septembrie 1970 (relaţii suplimentare la telefon 21.21.63).

INTREPRINDEREA ECONOMICĂ DE ADMINISTRARE A BAZELOR SPORTIVE din Bucureşti, b-dul Muncii nr. 37—39, sectorul 3, telefon 21.39.71, angajează de urgenţă:

- **inginer instalator**
- **inginer produse finite lemn**
- **tehnician principal constructor**
- **vopsitor auto cat. a 6-a**
- **fochişti autorizaţi**
- **cizmar încălţăminte de comandă cat. 5, 6.**

CAMPIONATELE MONDIALE DE VOLEI

ÎNFRÎNGERI ALE ECHIPELOR NOASTRE ÎN PRIMA ZI A TURNEELOR FINALE

ECHIPA MASCULINĂ A TRECUT PE LÎNGĂ VICTORIE

SOFIA, 26 (prin telefon, de la corespondentul nostru). După o zi de binemeritată odihnă, cele opt echipe finaliste au început, ieri, întrecerea pentru titlul de campioană mondială. Dimineața s-au întîlnit reprezentativele U.R.S.S. și Belgiei. După cum era de așteptat, voleibaliștii sovietici net superiori, nu au întîmpinat o rezistență serioasă din partea belgienilor și au cîștigat lejer cu 3—0 (9, 4, 3).

Două partide din programul de după-amiază au fost așteptate cu deosebit interes : **Cehoslovacia—România** și **Bulgaria—Japonia**, astfel că cu mult timp înainte de ora 16, sala Festivalna a fost plină pînă la refuz. Întîlnirea dintre campioana și vice-campioana mondială, reprezentativa **Cehoslovaciei** și **României** a justificat interesul, ambele echipe, în perioadele în care au dominat, reușind să desfășoare un joc spectaculos și variat. După felul cum a început partida și diferența apreciabilă la care au cîștigat primele două seturi, voleibaliștii români nu lăsau nici o îndoială că se vor impune fără prea multă dificultate asupra adversarilor. Dar pierderea la limită a setului trei, pe care aveau posibilitatea să-l cîștige, a constituit momentul psihologic al meciului, după care formația română a jucat tot mai dezorganizat, făcînd să-i scape din mîini o victorie care era aproape sigură. Urmărind evoluția scorului în cele 5 seturi remarcăm faptul că voleibaliștii români au început totdeauna fără o suficientă concentrare, fiind siliți, în continuare, să se întrebuințeze serios pentru a reface handicapul. Subliniem excelenta evoluție a lui **Aurel Drăgan** care în repetate rînduri, prin jocul său, mai ales în apărare, a stîrnit admirația spectatorilor, fiind aplaudat la scenă deschisă.

Scor final : 3—2 (—7,—10, 13, 10, 6) pentru Cehoslovacia.

Au jucat : **ROMÂNIA : Drăgan, Schreiber, Udișteanu, Barta, Crețu, Stamate** au mai fost folosiți **Iorga, Rauch, Oros, Tîrlici ; CEHOSLOVACIA : Zajicek, Koudelka, Petlak, Tomas, Stanko, Grössel ;** au mai fost folosiți : **Reznicek, Vatenka, Pavlik.**

A arbitrat : **Peter Lange** (R.D.G).

TOMA HRISTOV

FETELE AU AVUT O COMPORTARE NESATISFĂCĂTOARE

VARNA, 26 (prin telefon, de la trimisul nostru special) *După o călătorie obositoare de la Burgas la Varna, echipa feminină de volei a țării noastre a ajuns în frumoasa stațiune de pe litoralul bulgar, seara tîrziu. Ceea ce n-a împiedicat însă pe fetele noastre și pe antrenorii lor ca, imediat ce s-au stabilit la hotel, să plece la sală pentru a efectua un antrenament de acomodare, care s-a desfășurat de la orele 22.30 la 24. Deși obosite după efortul de peste zi, ele au manifestat o dispoziție bună de joc, fiind optimiste pentru prima partidă a turneului final. Trebuie să mai spunem că am întîlnit aici și numeroși turiști români, mari iubitori ai voleiului, care au făcut special deplasarea pentru a asista la întrecerile campionatului mondial.*

Programul de dimineață a fost deschis de întîlnirea dintre echipele *U.R.S.S.* și *Cuba*. Jocul a stîrnit un interes deosebit, datorită faptului că evolua o formație care obținuse o calificare nesperată — Cuba. Dar, puternica garnitură sovietică nu a avut prea mult de luptat pentru a obține victoria. Cubanezele au dovedit pînă la urmă foarte multe carențe de tehnică individuală cedînd în trei seturi, la *3, 5, 2*.

După-amiază, de la orele 16.30, în fața unei săli arhipline, ROMÂNIA a început partida în compania echipei UNGARIEI.

De la început, tricolorele noastre s-au arătat în criză de formă, datorită oboselii psihice și fizice din... ziua de pauză. Evoluția lor nu amintea cu nimic de jocurile făcute în serie, deși maghiarele nu străluceau. Preluările defectuoase, pasele fără precizie (motiv pentru care coordonatoarea Eugenia Rebac a fost înlocuită definitiv), atacurile lipsite de vlagă, blocajul lent și neomogen, inerția în linia a doua au făcut ca jocul românceor să fie neconvingător. Astfel, echipa maghiară se impune cu ușurință în primul set : 15—6. Româncele păreau abia trezite dintr-un somn toropitor, ce continua să-și exercite acțiunea asupra lor. Apoi, în setul II ele obțin avantaj la început (4—1), ca urmare a activizării blocajului și a unor mingi trimise afară de trăgătoarele adverse. Scorul favorabil se menține scurt timp, deoarece adversarele blochează bine, obțin chiar puncte din serviciu, obligă atacul nostru să trimită afară și 4—6, 5—10, 6—11, 7—12. Cîteva atacuri în aut ale maghiarelor și blocajul mai atent al româncelor duc la strîngerea scorului în final: 12—13. Dar fetele noastre, în frunte cu Mariana Baga și Gabriela Popa, dau ...o mînă de ajutor adversarului să cîștige și al doilea set. După un debut strîns în setul trei, adversarele se detașează clar profitînd de numeroasele greșeli la fileu ale echipei române. Aceasta din urmă, se mobilizează abia în partea a doua, efectuînd îndeosebi blocaje agresive și recuperînd în linia a doua (4—8, 5—9, 14—9, 14—13, 15—13). Se părea că soarta meciului se va schimba. În setul patru echipa României conduce cu 5—1, dar este egalată și depășită în final. Înfrîngerea cu *1—3 —6, —12, 13, —9)* se datorează și schimbărilor neinspirate efectuate de antrenori în cursul jocului.

Aurelian BREBEANU

VARNA (feminin)

IERI	AZI
U.R.S.S. — Cuba 3—0	România — Cuba
România — Ungaria 1—3	R.P.D. Coreeană — Cehoslovacia
	Bulgaria — Ungaria
	U.R.S.S. — Japonia

SOFIA (masculin)

IERI	AZI
U.R.S.S. — Belgia 3—0	Belgia — România
România—Cehoslovacia 2—3	Japonia — U.R.S.S.
	Bulgaria — Polonia
	R.D.G. — Cehoslovacia

Pînă la închiderea ediției nu ne-au sosit rezultatele de la partidele Bulgaria-Japonia, Polonia-R.D.G. (m), Cehoslovacia-Bulgaria, Japonia- R.P.D. Coreeană (f).

sportul în lume

PREMII PENTRU CINEAȘTII ROMÂNI

BELGRAD, 26 (Agerpres) — În localitatea Kranj (Iugoslavia) a avut loc recent al 3-lea Festival internațional al filmului sportiv, la care au participat 32 de țări. Prezentă la această importantă manifestare, CINEMATOGRAFIA ROMÂNEASCĂ A OBȚINUT DOUĂ PREMII : **pentru regie, filmul realizat de Erwin Szekler — „LUPTA LA SEMICERC"** (premiat anul acesta și la festivalurile de la Grenoble și Budapesta) și **pentru scenariu, filmul „20 DE SECUNDE"** (inspirat din lumea tirului) semnat de **Gh. Horvath** și **M. Narti.**

ROMÂNIA — ALBANIA ÎN PRELIMINARIILE OLIMPICE, LA FOTBAL

PRIMUL MECI SE VA JUCA LA BUCUREȘTI

MUNCHEN, 26 (Agerpres). — **84 de țări vor lua parte la turneul olimpic de fotbal al celei de a 20-a ediții a Olimpiadei de vară din 1972.**

Turneul final VA REUNI 16 ECHIPE, două fiind de pe acum cunoscute : R.F. A GERMANIEI — țara gazdă și UNGARIA — deținătoarea titlului olimpic. Pentru celelalte 14 locuri se vor desfășura meciuri eliminatorii.

În ceea ce privește Europa, în cele patru grupe au fost stabilite 11 meciuri de calificare :

Grupa I : FRANȚA — ISLANDA ; U.R.S.S. — OLANDA ; LUXEMBURG — AUSTRIA ;
Grupa a II-a : POLONIA — GRECIA ; BULGARIA — ANGLIA ; TURCIA — SPANIA ;
Grupa a III-a : IUGOSLAVIA — IRLANDA ; MALTA — FINLANDA ; ITALIA — R. D. GERMANĂ ;
Grupa a IV-a : ROMÂNIA — ALBANIA ; ELVEȚIA — DANEMARCA.

Potrivit tragerii la sorți, ECHIPA ROMÂNIEI VA JUCA PE TEREN PROPRIU PRIMUL MECI CU ALBANIA. Se joacă după sistemul cupelor europene, prin eliminare directă, două meciuri (tur-retur).

Cele 11 echipe învingătoare în meciurile directe enunțate mai sus vor fi repartizate în alte patru grupe, unde SE VA JUCA DUPĂ SISTEMUL CAMPIONAT, CU CLASAMENT PE PUNCTE, CU MECIURI TUR-RETUR.

Învingătorii acestor patru grupe se vor califica pentru turneul olimpic final de la München.

Gerd Müller în postură de... portar

ZIG-ZAG fotbalistic

Globtroterii australieni

Echipa Australiei va efectua în acest sezon un turneu în lume care o va conduce pe trei continente : Europa, Asia și America de Sud. În Europa sînt prevăzute meciuri în Anglia, Grecia, R.F. a Germaniei și Italia. În Asia, fotbaliștii australieni vor juca contra echipei Iranului, Israelului și Hong Kong. În fine, pe continentul american ei vor juca la Mexico, apoi vor reveni în patrie prin Noua Zeelandă și Tahiti.

Fotbalistele daneze vor să apară pe micul ecran

În Danemarca, nu s-au stins încă ecourile recentului campionat mondial de fotbal feminin, disputat la Torino. Motivul este simplu : după cum se știe, reprezentativa daneză a cucerit titlul de campioană a lumii. Cu un asemenea atu în mînă, căpitana echipei învingătoare, Kirsten Schaeffer, și-a permis să facă unele remarci sarcastice la adresa jucătorilor de fotbal din țara sa. „Am făcut mai mult pentru fotbalul danez — a declarat ea — decît bărbații noștri. De aceea, este o glumă proastă că nu sîntem luate în serios, iar la televiziune sînt transmise numai meciuri dintre echipele masculine. Cerem și noi un loc în program". Ceea ce a pus, desigur, în încurcătură pe directorul programelor din televiziunea daneză.

Non-stop

Micul fundaș stînga al echipei R. F. a Germaniei și al Borussiei Mönchengladbach, *Berti Vogts*, deține două frumoase recorduri : *a purtat de 28 de ori, fără nici o întrerupere, tricoul național al vest-germane ; a disputat toate cele 170 de meciuri jucate de clubul său în prima ligă, începînd din anul 1965, cînd Borussia Mönchengladbach a debutat în competiția națională. Bravo Berti !*

„Portarul" Gerd Müller

Îl recunoașteți ? Portarul din fotografie, cu mîinile întinse, care va reține balonul nu este altul decît Gerd Müller, **celebrul atacant de la Bayern München și al selecționatei R.F. a Germaniei. În meciul cu Mönchengladbach, după ce coechipierul său, portarul Maier, a pierdut balonul, Gerd Müller, care se afla în apropierea porții (de altfel el se mișcă pe tot terenul) a** intrat între buturi pentru a salva un gol sigur. **Evident, după ce Müller a prins balonul, arbitrul a dictat 11 metri. Lovitura nu a fost însă transformată și iată că Müller a salvat golul !**

Zilele trecute, la Paris, Gerd Müller a primit „gheata de aur" trofeu acordat celui mai bun fotbalist al anului de către revista „France Football". Un trofeu pe care-l merită din plin, fiind și golgeterul campionatului mondial din Mexic. Gerd Müller s-a născut la 3 noiembrie 1945. A debutat în echipa națională în 1966, și a fost de trei ori golgeter al campionatului vest-german

Au început întrecerile primei ediții a Dinamoviadei de lupte

17 VICTORII ROMÂNEȘTI ÎN PRIMA ZI

VARȘOVIA, 26 (prin telefon). — În cunoscuta sală de sport varșoviană, Gwardia, au început sîmbătă dimineața întrecerile primei ediții a DINAMOVIADEI de lupte greco-romane și libere. La competiția inaugurală iau parte luptători de la cluburile **Dynamo Berlin, Ruda Hvezda Praga, Dinamo București, Levski Spartak Sofia, Dozsa Budapesta** și **Gwardia Varșovia.** Dinamoviștii bucureșteni au concurat, majoritatea lor, cu succes în reuniunile primei zile, reușind să obțină 17 victorii, la puncte sau prin tuș. Iată, de altfel, rezultatele lor tehnice : **GRECO-ROMANE** (turul I) : **cat. 48 kg I. Gibu** b. p. I. Mlesnek (Ruda Hvezda), **cat. 52 kg Șt. Badea** b. tuș min. 6 V. Gyorgy Dozsa), **cat. 57 kg C. Ionescu** descalificat cu D. Hajduk (Gwardia), cat. **62 kg C. Virtosu** b. p. H. Schröder (Dynamo), **cat. 68 kg I. Enache** b. p. K. Matzok (Gwardia), **cat. 74 kg V. Dinu** b. p. Y. Tiron (Ruda Hvezda), **cat 82 kg I. Țăranu** b. p. T. Baan (Ruda Hvezda), **cat. 90 kg V. Fodorpatachi** p. t. min. 7 F. Back (Gwardia), **cat. 100 kg N. Martinescu** b.t. min. 8 N. Wlodarczuk (Gwardia), **cat +100 kg V. Dolipschi** b.t. min. 2 H. Ardt (Dynamo) ; **LIBERE** (Dinamo a deplasat sportivi numai la 5 categorii de greutate) : **cat. 48 kg I. Iatagan** b.t. min. 5 V. Tocev (Levski Spartak) **cat. 52 kg Gh. Eremia** a fost liber în acest tur, **cat. 57 kg. Șt. Varodi** b. t. min. 6 V. Krosovski (Gwardia), **cat. 68 kg E. Cristian** p. p. Ykudewski (Gwardia), **cat. 100 kg. Șt. Gyorgy** p. p. A. Miklov (Levski Spartak). În turul II, pînă la închiderea ediției : I. Gibu a fost liber, **St. Badea** p. p. V. Szczepaniak (Gwardia), **C. Ionescu** b.p. H. Radakhisch (Dynamo Berlin), **C. Virtosu** b. diferență p. J. Szakacs (Dozsa), **I. Enache** b.p. O. Slehaher (Ruda Hvezda), **V. Dinu** egal S. Pelsy (Dozsa), **I. Țăranu** b.t. min. 3 A. Czifri (Dozsa), **V. Fodorpatachi** și **N. Martinescu** au fost liberi, **Gh. Eremia** b.t. min. 7 L. Toth (Dozsa), **Șt. Varodi** b.t. min. 8 K. Szabo (Dozsa), **E. Cristian** b.t. min. 4 F. Duma (Ruda Hvezda).

Duminică seara vor avea loc finalele.

Olimpiada de șah

ECHIPA U.R.S.S. ȘI-A PĂSTRAT TITLUL

SIEGEN, 26. — În ultima rundă a Olimpiadei de șah s-au înregistrat următoarele rezultate : România—Cehoslovacia 2—2, Bulgaria—U.R.S.S. 2—2, R.F.G.—Canada 2½—1½ Iugoslavia—Argentina 2½—1½, Ungaria—R.D.G. 3—1, S.U.A. — Spania 2½—1½.

Clasamentul final, în grupa A, este următorul : 1. U.R.S.S. 27½ puncte (din 44 posibile) ; 2. Ungaria 26½ p ; 3. Iugoslavia 26 p ; 4. S.U.A. 24½ p ; 5. Cehoslovacia 23½ p ; 6. R.F. a Germaniei 22 p ; 7-8. Argentina și Bulgaria 21½ p ; 9. R.D. Germană 19 p ; 10. ROMÂNIA 18½ p ; 11. Canada 17½ p ; 12. Spania 16 p În continuarea clasamentului, pe primele locuri ale grupei B : 13. Israel 27 p ; 14. Polonia 25 p ; 15. Australia 24½ p ; 16. R.P. Mongolă 23½ p ; 17—18. Suedia și Olanda 23 p etc.

BALCANIADA DE BASCHET

(Urmare din pag. 1)

toate eforturile făcute, baschetbaliștii iugoslavi nu au reușit decît să echilibreze situația pe tabela de marcaj. Ieșirea lui **Cristoforu**, dar mai ales cea a lui **Trontzos** (min. 37) a dat însă o altă turnură meciului. **Cermak, Plecas, Jelovac** și **Solman** nu au mai avut în față adversari de valoare, reușind — doar în aceste condiții — să puncteze pentru o victorie fără glorie. **Scor final : 83—78 (33—11) în favoarea echipei iugoslave.**

Începutul calm al meciului **România—Bulgaria** nu anunța cît de cît finalul dramatic la care aveam să asistăm. Într-adevăr, **interceptînd cu agilitate și sprintînd spre coșul advers, punctînd precis de la semidistanță, culegînd majoritatea mingilor de sub panouri, baschetbaliștii noștri au dominat prima repriză în care au condus destul de lejer cu 23—14, 27—17 (min. 10), 31—20 (min. 11).** Sesizînd că dacă va practica, în continuare, apărarea om la om clasică nu va putea reface handicapul, antrenorul bulgar **D. Mitev a indicat, la începutul reprizei secunde, aplicarea presingului temporar.** Urmarea s-a văzut pe tabela de marcaj, unde diferența a scăzut imediat. **La rîndul său, bine inspirat, antrenorul nostru Al. Popescu a procedat la schimbarea, pe rînd, a celor mai buni jucători (Albu, Diaconescu și Tarău), în scopul menajării lor pentru final. Și bine a făcut, deoarece înlocuitorii acestora (Pîrșu, Savu, Oțelac) au „ținut" o diferență minimă, favorabilă oaspeților.**

Formația de bază a reintrat în min. 33 și de aici soarta partidei s-a schimbat. Calmul și aplombul experimentaților jucători, completate cu vigoarea mai tinerilor lor parteneri (Tarău, Popa, Georgescu) au dus la remontarea handicapului de două-trei puncte. În această situație, era clar că rezultatul va fi decis în ultimele secunde, fapt care s-a și petrecut. Cînd mai erau 6 secunde de joc, la scorul de 84—83 pentru Bulgaria, maestrul emerit al sportului Mihai Albu a avut de transformat două aruncări libere și, spre cinstea lui și bucuria tuturor celor ce au urmărit din tribune și la televizor întrecerea, le-a transformat, ADUCÎND VICTORIA REPREZENTATIVEI ȚĂRII NOASTRE.

IUGOSLAVIA — GRECIA 83—78 (33—41). Au înscris : Karati 5, *Simonovici* 10, *Jelovac* 17, Knezevici 4, Kapicici 8, Kotarac 4, Solman 10, *Plecas* 17, Cermak 8 pentru Iugoslavia, respectiv Kondos 8, *Trontzos* 12, Gianouzakos 3, Raftopoulos 10, *Kephalos* 17, *Diamantopoulos* 11, Christoforu 10, Vassiliadis 2, Katsafados 5. Au arbitrat cu greșeli A. Kaiali (Turcia) și A. Hristov (Bulgaria).

ROMÂNIA — BULGARIA 85—84 (48—41). Au înscris *Diaconescu* 19, *Albu* 19, *Tarău* 17, *Popa* 12, *Georgescu* 10, Dragomirescu 2, Pîrșu 2, Oțelac 2, Savu 2 pentru România, respectiv Jankov 8, *Filipov* 14, *Golomeev* 17, *Paspalamov* 2, *Brânzov* 16, *Dimitrov* 15, *Hristov* 12. Au arbitrat foarte bine un meci dificil *S. Szecy* (Ungaria) și *M. Alifraghi* (Grecia).

CLASAMENT

1. Iugoslavia	2	2 0	161—153 2
2. România	2	1 1	160—162 1
3. Bulgaria	2	1 1	179—165 1
4. Grecia	2	0 2	158—178 0

În clasamentul coșgeterilor, conduce detașat Albu cu 47 de puncte.

AZI, ÎN SALA FLOREASCA, ultimele meciuri : ora 18 : *Iugoslavia — Bulgaria*, ora 19,30: *România — Grecia.*

PARTIDE DRAMATICE ÎN „CUPA INTERCONTINENTALĂ" LA BASCHET

La Varese au continuat meciurile din cadrul celui de al 5-lea turneu al **„CUPEI INTERCONTINENTALE".**

Jucînd mult mai bine ca în ziua precedentă, campioana Cehoslovaciei, **Slavia Praga, a obținut o nesperată victorie în fața echipei americane Richland Seertoma.** De subliniat faptul că baschetbaliștii de peste Ocean conduceau la pauză cu **49—33,** dar **Zidek** (25 p) și coechipierii săi au atacat excepțional în partea a doua a meciului, **cîștigînd cu 81—74.**

O desfășurare la fel de pasionantă a avut-o și întîlnirea dintre **Real Madrid** și **Corinthians Sao Paulo.** Sud-americanii, mai tehnici și cu un plus de virtuozitate, au condus în majoritatea timpului, fiind egalați în ultima secundă : 68—68. În prelungiri, **jucătorii madrileni, cu forțe mai proaspete, au reușit să învingă la limită : 78—77.**

După trei zile de întreceri, **în clasamentul turneului conduce IGNIS VARESE (neînvinsă) cu 4 p, urmată de : Real Madrid, Corinthians Sao Paulo și Slavia Praga cu 2 p, Richland Seertoma 0 p.**

Comparativ cu luna precedentă, octombrie ne apare mai puțin bogat în mari competiții internaționale, desigur consecință a trecerii de la sezonul de vară la cel „indoor". La granița dintre calendare, cu specific deosebit, găsim numai două campionate mondiale în sporturi olimpice.

MAI ÎNTII, dincolo de Ocean, în mica localitate **Phoenix** din Arizona (S.U.A.) **își vor da întîlnire cei mai buni țintași din lume,** campionii calmului și ai ochirii precise. Se dispută (17—27.X) campionatele mondiale de tir, la toate specialitățile. Vor fi în întrecere și trăgătorii români, iar speranțele lor și ale noastre converg mai cu seamă către probele de pistol viteză și armă liberă calibru redus. Acolo, un bun renume, cîștigat pe poligoanele marilor competiții mondiale și olimpice, se cere cu deosebire apărat.

Pretenții mai modeste emit reprezentanții tricolori în **al doilea campionat mondial al lunii viitoare, CEL DE GIMNASTICĂ SPORTIVĂ (Ljubljana, 22—27.X).** În frumoasa sală Tivoli — devenită familiară și vedetelor patinajului sau baschetului — din capitala Sloveniei, disputa măiestriei la aparate și la sol ar putea aduce României doar afirmări izolate, ca de pildă aceea a Elenei Ceampelea. Dacă, bineînțeles, nu vor fi, totuși, surprize mai rare într-un sport de mare tehnică.

Ajung la finiș și campionatele mondiale în sporturile cu motor. Cel de AUTOMOBILISM, tragic marcat de moartea lui Jochen Rindt la Monza, își trăiește ultimele două etape în doliu. Se dispută al 12-lea Mare Premiu, cel de la Watkins Glen **(S.U.A.) — 4 octombrie,** apoi cel de-al 13-lea și ultimul, **la Ciudad de Mexico — 25 octombrie.** Macabră ironie, campion va rămîne probabil tot marele dispărut, fiindcă în clasamentul campionatului **Rindt** avea un avans atît de consistent (45 puncte), încît ocupantul locului doi, belgianul **Jacky Ickx** (28 p) are

șanse minime de a-l mai remonta. Ar trebui pentru aceasta ca **Ickx** să cîștige ambele curse. Ceea ce — să recunoaștem — comportă riscuri ce se plătesc scump...

Fotbalul, cu campionatul său mondial abia încheiat în această vară, abordează acum întrecerea supremă a continentului european. **Luna octombrie programează START-UL ÎN A 4-A EDIȚIE A CAMPIONATULUI CONTINENTAL.** A doua duminică îi va găsi pe fotbaliștii români față în față cu adversarii lor finlandezi, în meciul lor inaugural. Pentru celelalte partide, am alăturat un extras din calendar, din care se poate vedea cît de susținută este activitatea echipelor naționale. Cele de club așteaptă tragerea la sorți în cupele europene și — după rezultatele ce se întrezăresc în prima manșă — nu ne îndoim că **din urna de la Amsterdam, la 6 octombrie, vor fi extrase și nume de echipe românești.** Cîte, rămîne de văzut, după „miercurea de foc" a acestei săptămîni.

ÎN ALTE SPORTURI, sînt de semnalat competițiile rutiere pentru așii pedalei, dar și primele reuniuni pe velodromuri acoperite, după cum tenismanii răsfirați încă pe diverse meridiane, se vor strînge din nou în Europa pentru apropiatele turnee de sală. Iar în box, este de subliniat data de 26 octombrie, cînd reapare pe ringul din Atlanta

CAMPIONATUL EUROPEAN DE FOTBAL (octombrie)

7 — Cehoslovacia — Finlanda ;
Norvegia — Ungaria.
11 — România — Finlanda ;
Malta — Grecia ;
Olanda — Iugoslavia.
14 — Danemarca — Portugalia ;
Irlanda — Suedia ;
Luxemburg — Iugoslavia ;
Polonia — Albania.
17 — R.F.G. — Turcia
31 — Austria — Italia.

(S.U.A.) cel mai mare boxer al zilelor noastre, ostracizat timp de trei ani de o legislație — să zicem — curioasă. L-am numit, desigur, pe Cassius Clay.

Vlad UDRIȘTE

GRAEBNER ÎNVINS DE UN NECUNOSCUT LA LOS ANGELES

În ziua a treia a turneului internațional „open" de tenis de la Los Angeles a fost înregistrată o mare surpriză : tînărul jucător american Jimmy Connor, în vîrstă de 18 ani, l-a învins cu 6—3, 2—6, 6—2 pe Clark Graebner. În celelalte partide, favoriții au terminat învingători : Laver l-a întrecut cu 7—5, 5—7, 6—4 pe Pilici, Ashe a dispus cu 2—6, 7—5, 6—3 de Kodes, Roche l-a învins cu 2—6, 6—2, 6—3 pe Riessen, iar Newcombe a cîștigat cu 5—7, 6—3, 6—3 în fața compatriotului său Stolle.

-ultimele știri-ultimele rezultate-ultimele știri-

GAGEA—17,61 m la greutate—NOU RECORD

La Varșovia, cu prilejul aniversării a 25 de ani de la înființarea clubului Gwardia, a avut loc un concurs internațional de atletism. La această competiție dinamovistul bucureștean ADRIAN GAGEA a cucerit primul loc la aruncarea greutății, stabilind și un nou record al României cu 17,61 m. Pe primul loc s-au mai clasat N. Nicolae la 400 m — 49,4 și Argentina Menis la disc — 54,46 m.

TURNEUL DE ȘAH DE LA ZINNOWITZ

În turneul internațional de șah pentru juniori care se desfășoară la Zinnowitz (R.D. Germană), șahistul român D. Ghindă ocupă locul patru în clasament, cu 7½ p, după disputarea a 12 runde. Pe primele locuri sînt clasați : Vogt și Bruggeman (R.D.G.) — 8½ p, Velikov (Bulgaria) 8 p.

A. BRUNDAGE VIZITEAZĂ ATENA

ATENA, 26. — Dl. AVERY BRUNDAGE, *președintele C.I.O., este așteptat să sosească luni în capitala Greciei, pentru o vizită de trei zile. El va vizita, de asemenea, vechea așezare Olimpia, unde este sediul Academiei olimpice și unde se fac noi amenajări*

STEAUA — GALATASARAY ÎN „CUPA CUPELOR" LA BASCHET

VARESE (Agerpres). Tragerea la sorți efectuată pentru primul tur al „CUPEI CUPELOR" la baschet masculin a decis ca Steaua să joace cu Galatasaray Istanbul. Învingătoarea va întîlni pe Spartak Leningrad.

Echipa României care participă la „Turul Bulgariei"

A fost stabilită echipa reprezentativă de ciclism a României care luni va pleca la Sofia pentru a lua startul în „Turul Bulgariei". Ea este alcătuită din alergătorii : VASILE TEODOR, NICOLAE CIUMETI, ȘTEFAN SUCIU, CONSTANTIN CIOCAN, ALEXANDRU SOFRONIE și VASILE SELEJAN. Antrenorul reprezentativei, NICOLAE VOICU.

Redacția și administrația : str. Vasile Conta nr. 16 ; telefoane : centrală 11 10 05, secția corespondenți 11 51 09, Interurban 12 și 286 ; telex : sportrom buc. 180. Tiparul : I. P. „Informația", București 40368

PROLETARI DIN TOATE ȚĂRILE, UNIȚI-VĂ!

sportul

ZIAR AL CONSILIULUI NAȚIONAL PENTRU EDUCAȚIE FIZICĂ ȘI SPORT

ANUL XXVI — NR 1036 (6470) 4 PAGINI 30 BANI Luni 28 septembrie 1970

OBȚINÎND UN PUNCT LA PITEȘTI

POLITEHNICA IAȘI CONTINUĂ SĂ FIE LIDER

● O singură victorie în deplasare — autoare Dinamo București

● Un nou record de eficacitate (23 de goluri) ● C.F.R. Cluj, singura echipă fără nici o victorie

ECHIPA ETAPEI

Gornea
Sătmăreanu Ianul Dinu Deleanu
Vătafu Cojocaru
Petruț Doru Popescu Dridea Moldoveanu

Duel aerian între Iordănescu și Velicu. Fază din meciul Steaua — Dinamo Bacău
Foto: V. BAGEAC

Liderul nu s-a schimbat, după etapa de ieri, deși calculul hîrtiei, îngrat cu echipele ce aveau de susținut jocuri în deplasare și totdeauna gata să mizeze perspectivele formațiilor gazde, anunța un nou șef al clasamentului, care trebuia să fie Farul.

Dar, ieșenii au știut să-și apere poziția fruntașă, confirmînd rezultatele precedente și locul cucerit sub bagheta lui Gil Mărdărescu. La Pitești, ei au cules încă un punct pe meleaguri străine, adăugîndu-le la cele două „furate" echipei Dinamo București, de neprețuit la ora socotelilor finale.

A fost etapa cea mai productivă de pînă acum, cu cele 23 de goluri ale sale. Nu s-a înregistrat nici o surpriză, dar, oricum, rezultatele de egalitate obținute de Politehnica Iași și de Steagul roșu nu erau ușor de prevăzut. Mai degrabă se putea anticipa victoria dinamoviștilor bucureșteni în fața C.F.R.-ului Timișoara, cu toate absențele de marcă în echipă. O evoluție bună a avut Progresul București, care nu le-a oferit constănțenilor o victorie atît de tihnită cum o sperau aceștia.

Patru echipe au obținut cîte 7 puncte în aceste cinci etape, ocupînd locurile fruntașe ale clasamentului, în ordinea golaverajului: Iașul are un avantaj de un gol față de Farul și Steagul roșu și de două față de Dinamo București. În zona retrogradării, C.F.R. Cluj cu unicul ei punct, are motive serioase de îngrijorare. Dar, cum distanța care o separă față de formațiile care o precedează nu este prea mare, un singur rezultat bun poate reaprinde speranțele.

REZULTATE TEHNICE

C.F.R. Timișoara — Dinamo Buc. 1—2 (1—0).
„U" Cluj — Steagul roșu 0—0
Farul — Progresul 2—1 (2—1)
Petrolul — Univ. Craiova 3—1 (2—0)
F.C. Argeș — Politehnica Iași 2—2 (0—1).
Jiul — C.F.R. Cluj 2—0 (1—0)
Steaua — Dinamo Bacău 4—2 (1—0)

ETAPA VIITOARE (4 octombrie)

Progresul — F.C. Argeș
Jiul — C.F.R. Timișoara
Politehnica — Rapid
C.F.R. Cluj — Dinamo Bacău
Dinamo București — Farul
Petrolul — „U" Cluj
U.T.A. — Steaua
Univ. Craiova — Steagul roșu

CLASAMENTUL

	1. POLITEHNICA IAȘI	5	3	1	1	11—8	7
2—3.	Farul	5	3	1	1	9—7	7
	Steagul roșu	5	3	1	1	4—2	7
4.	Dinamo Buc.	5	3	1	1	6—5	7
5.	Steaua	5	2	2	1	10—7	6
6.	U.T.A.	5	3	0	2	6—4	6
7.	Rapid	5	2	2	1	3—2	6
8.	Univ. Craiova	5	3	0	2	4—5	6
9—10.	„U" Cluj	5	2	1	2	7—7	5
	Progresul	5	2	1	2	4—4	5
11.	Petrolul	5	2	1	2	6—9	5
12.	Dinamo Bacău	5	2	0	3	11—8	4
13—14.	F.C. Argeș	5	1	1	3	6—8	3
	Jiul	5	1	1	3	3—5	3
15.	C.F.R. Timișoara	5	1	0	4	3—5	2
16.	C.F.R. Cluj	5	0	1	4	4—11	1

WEEKEND ÎN... 10

Weekend-ul încheiat aseară a fost la discreția fotbalului. A fost, aș spune, un fel de **dumping** al balonului rotund. În 24 de ore am văzut jucînd 10 echipe. Am fi putut vedea 12, dar am renunțat la **Ș. N. Oltenița**, unde nu se punea decît o problemă de scor (!?!).

Sîmbătă seara i-am privit pe învingșii Vittoriei Setubal cîștigînd la egalii Feijenoord-ului.

Ieri, în deschiderea **tele**, i-am admirat pe textiliștii arădeni Brîndescu și Dobîndă, dominînd duelul Timișoara — Oradea.

C.F.R. Timișoara — Dinamo București a fost a treia... uvertură a etapei a V-a. Impresii? Un gazon Wembley... Multe locuri goale la cel mai promițător cuplaj în Timișoara anului 1970, și doi jucători, Dinu și Nunuweiller VI, „întorcînd" cu clasa lor internațională, soarta unei partide în care C.F.R. a dovedit, în egală măsură, talent și candoare.

Caruselul **weekend**-ului în... 10 a continuat pe stadionul Republicii, unde meciul Steaua — Dinamo Bacău a început cu trei cvasi-autogoluri hilare, s-a inviorat cu „bomba" lui Vătafu (la fel de spectaculoasă, ca și aceea a lui Carlos Alberto contra Italiei) și s-a încheiat cu un fel de **roată a lumii**, în care Naom s-a simțit obligat să astupe geamurile din fața lui Suciu, sparte de răsfățatul Ciugarin.

În sfîrșit, după o altă cursă în mare viteză, am prins finalul celor doi mari absenți mexicani, Ungaria și Austria, fără de care edițiile trecute ale Cupei Jules Rimet nici n-ar fi fost de conceput. Rezultatul? Fotbalul austriac anunță o altă ipostază a **Wunderteam-ului.** Vidacs sau Fazekas mi s-au părut la discreția tehnică a lui Gayer sau Eppmayer. Din păcate, austriecii sînt cuceriți definitiv de ideea că golul în fotbal e o simplă prejudecată. Numai astfel se poate explica nonșalanța șutului la poartă, după plimbări de balon pe care le-ar invidia și Gerson.

★

Liderul clasamentului de astăzi este tot „POLI", adică echipa care s-a salvat de la retrogradare în ultimele minute ale campionatului trecut. Cum e cu putință așa ceva? Foarte simplu. Am auzit că **Gil Mărdărescu** a cerut clubului ieșean să „bată" o nouă insignă, cu un bot de zimbru din profil. În rest, se pare că e o chestiune de tehnică...

IOAN CHIRILĂ

P.S. L-am auzit pe Adamache spunîndu-i lui Valentin Stănescu, după penibilul meci cu Progresul: **„Rămîn dator, nea Tinele, cu un punct. Ți-l înapoiez la prima deplasare".** Și Adamache s-a ținut de cuvînt...

CLASAMENTUL GOLGETERILOR

După disputarea a cinci etape, pe primul loc în clasamentul golgeterilor campionatului diviziei A se află **Dudu Georgescu**, cu patru goluri, fiind urmat de **Tătaru, Pană, Bojin, Caraman, D. Ene, Adam și Lupulescu** — toți cu cîte trei goluri.

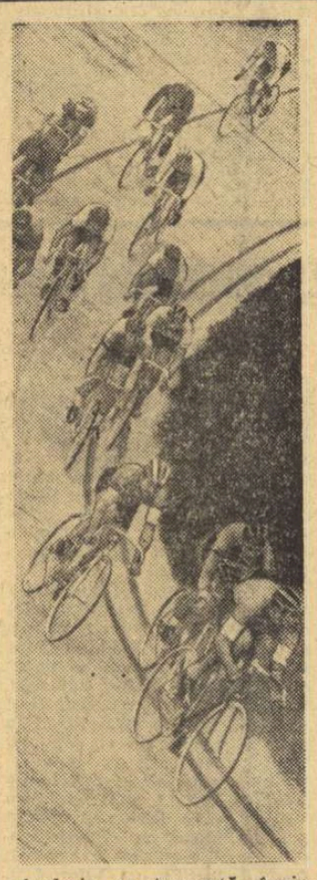

Acalmie pe turnantă, înaintea unui nou sprint
Foto: N. DRAGOȘ

SE APROPIE ORA REÎNTÎLNIRII CU FEIJENOORD

„MIERCURI JUCĂM MECIUL VIEȚII NOASTRE..."

— Declară calm, ferm, antrenorul N. Dumitrescu

...„Prima satisfacție pe care am avut-o la întoarcerea de la Rotterdam a fost aceea că n-a mai trebuit să vin imediat la București, pentru a da explicații la o (anticipată) înfrîngere severă. Acum un an, pe cînd ne aflam încă pe teritoriul Poloniei, am fost chemat urgent — printr-o telegramă — în Capitală, spre a răspunde de dezastrul din meciul cu Legia Varșovia. Cu același avion cu care am sosit, atunci, la Arad, am venit direct la București, fără să mai dau pe acasă... Coșmarul de-atunci nu s-a mai repetat, din fericire".

Am început rîndurile de față cu un gînd intim al antrenorului Nicolae Dumitrescu, „dezgropînd" (cum ar zice alții) — cu bună știință — o amintire neplăcută și dureroasă, tocmai pentru a pune în evidență un resort omenesc. Ce a simțit antrenorul arădean, ce au simțit și băieții acestei echipe, care la precedentul lor debut în „Cupa campionilor europeni" au trăit o dramă și toate urmările ei. Din cenușa acelor zile, s-a adunat apriga dorință de re-

Marius POPESCU

(Continuare în pag. a 3-a)

CAMPIOANA BALCANICĂ DE BASCHET DECISĂ DE COȘAVERAJ!

IUGOSLAVIA PE PRIMUL LOC, LA EGALITATE DE PUNCTE CU BULGARIA ȘI ROMÂNIA

● Campionii lumii învinși aseară de echipa Bulgariei! ● După un meci de mare spectacol, reprezentativa României a întrecut Grecia ● Albu, coșgeterul campionatului

Cu meciurile desfășurate aseară, în sala Floreasca, s-a încheiat a XII-a ediție a Compionatului balcanic de baschet masculin. A fost o întrecere extrem de disputată, de mare spectacol, care a confirmat valoarea baschetului din această parte a Europei și, în același timp, a constituit o excelentă propagandă pentru sportul cu mingea la coș. Titlul a revenit, pentru a zecea oară, reprezentativei Iugoslaviei, campioană mondială, dar după multe emoții și numai datorită coșaverajului meciurilor directe cu România și Bulgaria (Iugoslavia +2 puncte, Bulgaria 0, România —2 puncte). Selecționata țării noastre a avut o comportare remarcabilă și, deși s-a clasat doar a treia, i se cuvin felicitări pentru buna ei evoluție, pentru nivelul jocului practicat, pentru puterea de luptă manifestată în cele trei zile de dispute. Din păcate, finalul competiției a fost umbrit de grava greșeală a cronometrorului Ioachim Niculescu care, din neatenție sau din necunoașterea regulamentului, a declanșat semnalul sonor de sfîrșit al întîlnirii înainte de consumarea ultimelor două secunde de joc. A urmat un final dramatic al celei de a 12-a ediții a Balcaniadei de baschet, campioana fiind cunoscută abia la finele unor îndelungi parlamentări la masa juriului, care au urmat partidei dintre Iugoslavia și Bulgaria. Cum s-au petrecut faptele?

Mai erau două secunde de joc și tabela de marcaj era favorabilă formației bulgare cu scorul de 89—88, iar Peicev a avut de executat două lovituri libere, în urma unui fault în atac comis de Jelovac. Jucătorul cu nr. 4 din echipa lui Mitev a tras calm și precis, mărind avantajul selecționatei sale la 91—88. Pînă aici, totul normal și în acest moment Bulgaria (cu un coșaveraj superior) era campioană balcanică. Baschetbaliștii iugoslavi au repus mingea în teren și în timp ce balonul zbura spre Simonovici, aflat în suprafața de 3 secunde a apărării bulgare, oficialii de la masă au anunțat (greșit) sfîrșitul jocului. Golomeev și coechipierii săi au sărit în sus de bucurie, jubilînd pentru frumosul succes, lăsîndu-l pe Simonovici să înscrie nestingherit.

La protestul (justificat) al sportivilor iugoslavi au început, firește, discuțiile în legătură cu valabilitatea ultimelor două puncte. **Regulamentul precizează că cele două secunde urmau să curgă din momentul în care un jucător** (în speță Simonovici) **din teren avea să atingă mingea**, și, pe acest motiv, arbitrii **Afif** (Turcia) și **Alifragis** (Grecia) au considerat că sportivul iugoslav și-a încadrat acțiunea în cele două secunde, validînd astfel ultimele puncte ale meciului și succesul final (la coșaveraj) al campionilor lumii. Regulamentar, considerăm că arbitrii au procedat just, dar trebuie subliniat faptul că rezultatul final a fost grav vi-

D. STĂNCULESCU
Ad. VASILIU

(Continuare în pag. a 4-a)

Cu mult peste adversari, Tarău înscrie nestingherit.

BULGARIA — IUGOSLAVIA 91—90 (41—43). Au înscris: Peicev 6, Sakanikov 8, Jankov 7, Filipov 10, **Golomeev 19, Branzov 13, Dimitrov 15**, Kirov 6, Hristov 7 de la învingători, respectiv **Simonovici 8**, Knezevici 6, **Kapicici 16**, Kotarac 12, Solman 15, **Plecas 13**, Cermak 20 de la învinși. Au condus cu greșeli Afif (Turcia) și Alifragis (Grecia).

ROMÂNIA — GRECIA 82—76 (38—38). Au marcat: **Albu 15, Diaconescu 19, Popa 8, Tarău 22, Georgescu 12**, Oțelac 2, Savu 2, Pîrșu 2 din echipa română și **Kondos 12, Trontzos 18**, Raftopoulos 7, Kephalos 5, Diamantopoulos 10, **Cristoforu 8**, Sismanidis 2, Katsafados 14 din formația greacă. Au arbitrat bine K. Brumen (Iugoslavia) și I. Szecsy (Ungaria).

CLASAMENT FINAL

1. Iugoslavia	**3**	**2**	**1**	**251—244 4 (+2)**
2. Bulgaria	**3**	**2**	**1**	**270—255 4 (0)**
3. România	**3**	**2**	**1**	**242—238 4 (—2)**
4. Grecia	**3**	**0**	**3**	**234—260 0**

Clasamentul coșgeterilor: 1. ALBU 62 p, 2. Golomeev 57 p, 3—4. Diaconescu și Tarău cîte 49 p, 5. Diamantopoulos 42 p, 6. Plecas 40.

Participare bogată, dispute palpitante în finalele pistarzilor juniori

În același semianonimat cu care ne-am obișnuit (fără a fi de acord cu perpetuarea lui) a avut loc ieri, pe velodromul Dinamo, penultima reuniune a suitei de finale din **campionatele naționale de pistă.** Programul a fost deschis cu **proba de viteză juniori mici.** La start — 22 de sprinteri de forțe, în general, apropiate. În seriile contratimp cel mai bun rezultat (13,6) este realizat de Gh. Ionescu. Urmează recalificările, „sferturile", apoi **semifinalele.** În prima, **M. Roșu** (Dinamo) întrece — stabilind și cel mai bun timp al zilei (13,3) — pe **Gh. Ionescu** (Steaua), iar în cea de a doua **Gh. Pîrvulescu** (Steaua) își depășește colegul de club, pe **Gh. Tudor,** înregistrînd 14,1. **Finala mică,** pentru locurile 3—4, necesită trei manșe pentru desemnarea cîștigătorului, Gh. Tudor, care demonstrează o mai bună orientare tactică în fața lui Ionescu. **Finala** propriu-zisă, **pentru locurile** 1—2, revine clar lui **M. Roșu** (13,4; 13,9), Pîrvulescu trebuind să se mulțumească cu locul secund. **CLASAMENT:** 1. **M. ROȘU (Dinamo) — campion național,** 2. **Gh. Pîrvulescu (Steaua),** 3. **Gh. Tudor (Steaua).**

Cursa cu **adițiune de puncte a juniorilor mari** a inclus 51 de ture (20,400 km), 17 sprinturi. După 7 dintre ele se detașează un grup de 5 alergători printre care deținătorul titlului, Nicolae Gavrilă, și mezinul Ion Gavrilă. Lupta sportivă dintre cei doi frați este palpitantă, campionul trebuind să apeleze la toate resursele pentru a stăvili elanul „adversarului" său, care — cu toate că se impune la ultimul sprint (deci 10 puncte), nu poate totuși anula handicapul punctajului de pe parcurs. **CLASAMENT:** 1. **N. GAVRILĂ (Steaua)** 38 p. — **campion național,** 2. **I. Ga-**

N. MARDAN

(Continuare în pag. a 3-a)

Petre Purje, cel care și-a înscris numele și ieri pe lista noilor campioni, de data aceasta la proba de dublu
Foto: A. NEAGU

Cîmpineanul Petre Purje — performerul nr. 1 al finalelor campionatelor de popice

Ieri la prînz s-au încheiat, pe arena Voința din Capitală, întrecerile finale ale campionatelor naționale la individual și perechi, ediția 1970. Ultima probă, cea de perechi (seniori și senioare) a luat sfîrșit, ca și cele din zilele precedente, cu rezultate foarte bune. La fel ca în concursul individual, cîmpineanul **Petre Purje** a fost performerul nr. 1 al zilei, cifra realizată de el — 975 p d la 200 lovituri mixte — reprezentînd, totodată, și cel mai valoros rezultat obținut pe tot parcursul întrecerilor. P. Purje se poate mîndri că și la această probă și-a apărat cu succes titlul, dar de data aceasta făcînd cuplu cu St. Eordog de la Voința Tg. Mureș (C. Vinătoru, cu care cîștigase Purje titlul anul trecut, nu s-a clasat la individual printre primii 6 și n-a mai participat la dublu).

La femei au cîștigat **Margareta Szemanyi** și **Crista Szocs** cu un rezultat bun și la o diferență destul de mare față de perechea clasată pe locul secund. Campioanele de anul trecut, mureșencele Ecaterina Damo și Minodora Chețan, au evoluat destul de bine, dar cu cele 867 de popice doborîte nu s-au putut clasa decît pe locul III.

Rezultate: proba de perechi — senioare (2 × 100 lovituri mixte): 1. **Margareta Szemanyi (Voința Tg. Mureș — Crista Szocs (Voința București) 899 p d (461 + 438 — campioane naționale pe anul 1970,** 2. Florica Negușoiu (Gloria București) — Elena Cernat (Rapid București) 879 p d (445 + 434), 3. Minodora Chețan — Ecaterina Damo (Voința Tg. Mureș) 867 p d (447 + 420), 4. Cornelia Grecescu (Voința București) — Florica Lăpușan (Rapid București) 850 p d, 5. Maria Stanca — Ildico Jijic (C.S.M. Reșița) 835 p d, 6. Maria Bagoly (C.F.R. Timișoara) — Voichița Babuțiu (U.T.A.) 816 p d. **Seniori** 2 × 200 lovituri mixte): 1. **P. Purje (Flacăra Cîmpina) — Șt. Eordog (Voința Tg. Mureș) 1891 p.d. (975 + 916) — campioni naționali pe anul 1970,** 2. I. Păjideanu — Gh. Leculescu (Voința București) 1830 p d (945 + 885), 3. Fr. Hubert — D. Kridor (Olimpia Reșița) 1789 p. d. (881 + 908), 4. Gh. Silvestru — Gh. Zauer (Rafinăria Teleajen) 1783 p d, 5. I. Băiaș (Olimpia Reșița) — I. Tismănaru (C.S.M. Reșița) 1775 p d, 6. Al. Vrînceanu (Rapid București) — I. Popescu (Constructorul București) 1750 p d.

T. R.

— Ciclism —

JUNIORUL VASILE BUDEA CÎȘTIGĂ „CUPA DE TOAMNĂ"!

Organizată în două tranșe, la interval de o săptămînă, competiția de șosea „Cupa de toamnă", inițiată de C.M.E.F.S. București, a constituit — în primul rînd — un ultim antrenament oficial al rutierilor care vor lua startul peste cîteva zile în „Turul Bulgariei". La etapa de ieri (tot de 80 km), au fost prezenți 27 de alergători, cărora li s-a dat plecarea la km 7 de pe varianta Buftea. Cel mai important moment al cursei, decisiv de altfel pentru clasamentul final: desprinderea de plutonul masiv (pe ultima porțiune, după podul Floreasca a doi tineri cicliști: **Mihai Hrisoveri** și **Vasile Budea.** Ei reușesc să mențină un mic avans, disputîndu-și întiietatea pe velodromul Dinamo. Mai experimentat, Hrisoveri repurtează victoria la limită, cei doi protagoniști fiind urmați de un pluton de 15 alergători: 1. **Mihai Hrisoveri** (Dinamo), 2h06:50, 2. Vasile Budea (Dezrobirea Brașov) același timp, 3. Vasile Teodor (Dinamo) 2h07:00, 4. N. Ciumeti (Dinamo), 5. Șt. Ene (Steaua) — același timp cu V. Teodor. (Din pluton au făcut parte și Th. Puterity, Al. Sofronie, Șt. Suciu — cîștigătorul primei etape, C. Ciocan, I. Cosma etc.).

Prin adiționarea timpilor realizați în cele două curse ale „**Cupei de toamnă**", **locul I** revine — surprinzător — **juniorului Vasile Budea.** Elevul lui Martie Ștefănescu, este înzestrat cu reale calități fizice pentru ciclism și a dovedit, cu acest prilej, o deosebită constanță.

CLASAMENT GENERAL: 1. V. BUDEA (Dezrobirea Brașov) 4h11:34, 2. V. Teodor (Dinamo) 4h11:44, 3. Șt. Suciu (Dezrobirea), 4. V. Rățoi (Voința), 5. A. Jaroschi (Dinamo), 6. C. Popescu (Voința), 7. T. Puterity (Steaua) — **același timp.**

PARTICIPARE BOGATĂ

(Urmare din pag. 1)

vrilă (Steaua) 36 p, 3. **M. Ferfelea (Steaua)** 24 p, 4. C. Cîrje (Șc. sp. 1) 17 p, 5. P. Dolofan (Steaua) 4 p — toți un tur avans, 6. A. Neagoe (Dinamo) 23 p.

Joi după amiază, tot pe Dinamo — repetiția generală a ultimei finale, demifond cu antrenament mecanic, ocazionată de etapa pe Capitală.

— HANDBAL —

„U" TIMIȘOARA ÎNVINSĂ ȘI PE TEREN PROPRIU!

MASCULIN

STEAUA — VOINȚA BUCUREȘTI 15—12 (6—7). Am avut satisfacția de a urmări o confruntare sportivă de certă calitate, în care ambele formații și-au disputat șansele cu o energie nebănuită. În prima repriză, handbaliștii de la Voința — excelent dirijați în atac de Roșescu — au avut tot timpul inițiativa, au condus, uneori, la două goluri diferență (min. 23: 6—4 și min. 25: 7—5). Jucătorii de la Steaua, cu un sistem defensiv mai puțin atent și agresiv, au ratat mult și în atac. După pauză, însă, Steaua ceva mai activă în apărare și cu acțiuni ofensive mai percutante a ajuns să conducă (min. 40 10—8) și cînd totul părea intrat în... normal, Voința a mai reușit o revenire, egalînd de trei ori, pînă la 12—12 (min. 45). În acest moment sistemul defensiv al echipei Steaua s-a schimbat (de la 5+1 la 6+0) și, brusc, eficacitatea handbaliștilor de la Voința a dispărut, facilitînd astfel victoria, nu fără emoții, a echipei Steaua. Am remarcat forma bună a celor doi portari: Anca (Voința) și Dincă (Steaua). Punctele au fost marcate de: **Gruia (6), Birtolom (4), Gațu (2), Popescu (2), Speck** — Steaua, **Mureșan (5), Roșescu (4), Fabian (2), Anghel** — Voința. Bun arbitrajul cuplului **A. Albu** și **Gh. Lungu** (Brașov). **C. A.**

DINAMO BUCUREȘTI — UNIVERSITATEA CLUJ 15—12 (8—3). Lipsiți de aportul a doi jucători de bază (Roth și Schmidt) studenții clujeni au apărut ca victime sigure în acest meci. Prima repriză a confirmat această părere, dinamoviștii impunîndu-se fără dificultăți. După pauză, în schimb, oaspeții au avut o puternică revenire și au redus serios din handicap (de la 10—4 în min. 37 la 11—10 min. 48 !). În final însă, superioritatea bucureștenilor a fost evidentă, aducîndu-le victoria. Au înscris: **Nica (3), Licu (2), Samungi (2), Dan (2), Moldovan (2), Bota (2), Dinea, Papp** — Dinamo, **Schobel (5), Capră (3), Tudosie (2), Rotaru (2)** — „U". Au condus corect **A. Munteanu** și **V. Szabo** (Reșița).

POLITEHNICA GALAȚI — POLITEHNICA TIMIȘOARA 12—8 (4—3). Performerele acestui tur (ambele au obținut victorii asupra primelor clasate !) au furnizat un meci antrenant, cu multe faze spectaculoase. Principalii realizatori: **Pădure (4), Menan (4)** — Politehnica Galați, **Cîrlan (5)** — Politehnica Timișoara. Au condus corect și autoritar **P. Cirligeanu** și **P. Tîrcu** (București).

Gh. Arsenie — coresp.

UNIVERSITATEA BUCUREȘTI — ȘTIINȚA LOVRIN 17—11 (8—7). Bucureștenii au obținut cea de a treia victorie consecutivă la capătul unui joc care, în ansamblu, a plăcut. Evident mai buni, mai ales în repriza secundă, învingătorii au reușit prin procedee tactice diverse să desfacă apărarea ermetică a oaspeților și contraatacînd cu promptitudine să se detașeze în învingători. Principalii realizatori: **Voinea (5), Chicid (6)** — „U", **Rigelmayer (6)** — Știința. Au condus corect. **N. Andrea** și **C. Tănăsescu** (Craiova).

G. R.

DINAMO BACĂU — DINAMO BRAȘOV 25—11 (10—3). Joc la discreția gazdelor care au înscris multe goluri din acțiuni spectaculoase. Cele mai multe puncte: **Laub (6), Cervenka (5)** — Dinamo Bacău, **Messmen (5), Allies (3)** — Dinamo Brașov. Au arbitrat corect **Gh. Nenciu** și **I. Ionescu** (București).

S. Neniță — coresp.

FEMININ

UNIVERSITATEA TIMIȘOARA — UNIVERSITATEA BUCUREȘTI 7—12 (2—7). Derby-ul etapei a revenit surprinzător, dar meritat, studentelor bucureștence care au atacat în permanență. Acțiunile lor ofensive au fost concretizate cu mijloace variate, fie prin Arghir (de la distanță), fie prin cei doi pivoți (Furcoi și Dobîrceanu). Neașteptat de slabă a fost evoluția echipei gazdă, care după eșecul de la Buhuși era de așteptat ca măcar pe teren propriu să-și apere cu mai multă dîrzenie șansele. Campioanele țării însă au acționat neorganizat, fiind depășite în permanență. În plus ele au ratat și 4 aruncări de la 7 m. Cele mai bune realizatoare: **Neghină (3)** — „U" Timișoara, **Arghir (5) Furcoi (3), Dobîrceanu (3)** — „U" București. Au condus bine **V. Cojocaru** și **I. Mihăilescu** (Craiova).

C. Crețu — coresp.

C.S.M. SIBIU — TEXTILA BUHUȘI 4—15 (3—5). Echipa sibiană a practicat cel mai slab meci din acest sezon, tocmai în fața unei adversare într-o vervă deosebită. Principalele realizatoare: **Brezaie (3)** — C.S.M. Sibiu, **Seidner (5)** — Textila. Au arbitrat bine **D. Racoveanu** și **T. Curelea** (București).

I. Ionescu — coresp.

CONSTRUCTORUL TIMIȘOARA — VOINȚA ODORHEI 10—9 (5—6). A fost un joc de luptă, echilibrat, gazdele obținînd o victorie meritată, deși au ratat 3 aruncări de la 7 m.

I. Ene — coresp.

RULMENTUL BRAȘOV — MUREȘUL TG. MUREȘ 6—3 (3—0). Partidă de uzură în care gazdele au fost superioare din toate punctele de vedere. S-au remarcat: **Naco (3)** — Rulmentul, **Cordoș (2)** — Mureșul. Exigent arbitrajul lui **G. Popescu** și **Șt. Șerban** (București).

Gh. Corcodel — coresp.

I.E.F.S. — CONFECȚIA 16—8 (11—2). Prima repriză, disputată sub semnul copioasei dominări a studentelor care, prin rapiditatea și subtilitatea acțiunilor, găseau în permanență breșe în apărarea adversă, a luat sfîrșit cu un scor ce anunța o înfrîngere severă a textilistelor. Repriza secundă, însă, deosebit de echilibrată datorită revenirii Confecției, a diminuat doar avantajul I.E.F.S.-ului, care prin această victorie trece pe primul loc în clasament. Principalele realizatoare: Băicoianu (7) — I.E.F.S., și Ilie (4) — Confecția. **(I. A)**

Duel aerian, spectaculos, la semicercul formației clujene. Dinea (nr. 15 — Dinamo București) a încercat un plonjon, dar Capră („U" Cluj) a blocat mingea. Portarul Iancu urmărește atent faza. Moment din partida Dinamo București — „U" Cluj, disputată ieri și cîștigată de bucureșteni

Foto: A. NEAGU

FOTBAL B

Seria I: A. S. ARMATA — DIN NOU LIDER

A. S. ARMATA TG. MUREȘ — FLACĂRA MORENI 5—0 (2—0). În repriza secundă, înaintașii echipei gazdă au jucat mai bine, fructificînd trei ocazii. Oaspeții au prestat în tot timpul meciului un joc deschis. Golurile au fost realizate de Caniaro (min. 4), Lucaci (min. 41 din 11 m și 58), Fazekaș (min. 50) și Nistor (min. 60). Bun arbitrajul lui V. Topan — Cluj. **(A. Szabo,** coresp.).

SPORTUL STUDENȚESC BUCUREȘTI — S. N. OLTENIȚA 1—1 (0—0). În prima parte bucureștenii Bujor și Kraus au ratat cîte o ocazie, ultimul trimițînd balonul în bară ! În min. 50, o nouă bară a studenților (Pană), pentru ca în min. 60, la o greșeală a apărării Sportului studențesc, A. Constantin (S.N.O.) să expedieze balonul în poartă pe lîngă Ion Vasile, care-i ieșise în întîmpinare. După 7 minute, Păiș a adus egalarea pe tabela de marcaj în urma unui șut din interiorul careului. Pînă la sfîrșit am asistat, ca de altfel în tot cursul meciului, la atacurile dezlănțuite ale studenților, lipsite însă de claritate. A condus impecabil Al. Alexa — Rm. Vîlcea. **(C. Moraru).**

CEAHLĂUL P. NEAMȚ — METALUL TÎRGOVIȘTE 2—1 (1—0). În repriza întîi localnicii au dominat și au deschis scorul prin Ștefănescu (min. 2). După pauză, metalurgiștii au echilibrat jocul și printr-un contraatac au egalat. Autor: Turcu (min. 56). În final, Ceahlăul a atacat dezlănțuit și a marcat golul victoriei, prin Baicu (min. 85). Excelent arbitrajul lui C. Prusac — Botoșani. **(C. Nemteanu,** coresp.).

C.F.R. PAȘCANI — POLITEHNICA GALAȚI 2—0 (0—0). Feroviarii au dominat în majoritatea timpului. Scorul nu a luat proporții deoarece studenții s-au apărat supranumeric, uneori cu 7 și 8 jucători. Gălățenii au contraatacat periculos și au avut două ocazii de a înscrie. Golurile au fost marcate de Mărculescu (min. 50) și Panait (min. 79). A condus satisfăcător Gh. Niță — Cîmpulung. **(C. Enea,** coresp.)

OȚELUL GALAȚI — POIANA CÎMPINA 2—1 (2—0). Gălățenii au prestat un joc bun în prima parte. După pauză, oaspeții au evoluat la un nivel mai bun și au reușit să reducă din handicap. Autorii golurilor: Ioniță (min. 1) și Ionică (min. 10), pentru Oțelul, Baboie (min. 67) pentru Poiana. A arbitrat foarte bine C. Manusaride — București. **(S. Constantinescu,** coresp. principal).

ȘTIINȚA BACĂU — PORTUL CONSTANȚA 2—0 (0—0). Cu toate că sistemul defensiv al constănțenilor a fost străpuns abia în repriza secundă, studenții au avut în permanență inițiativa și, în general, au prestat un joc de calitate. În partea a doua, acțiunile ofensive ale studenților au fost mai bine organizate, și, firesc, ei au marcat de două ori, prin Banu (min. 52) și Pelea (min. 70). A condus foarte bine Gr. Bîrsan — Galați. **(E. Florea,** coresp.)

METROM BRAȘOV — METALUL BUCUREȘTI 2—1 (1—0). Dispută extrem de dîrză, cu faze spectaculoase, care au satisfăcut pe spectatorii din Brașov. Jucătorii de la Metrom au insistat mai mult în finalul partidei și, astfel, au cîștigat pe merit. Au marcat: Selimesi (min. 24), I. Nicolae (min. 81) pentru Metrom, Emil Dumitru (min. 58) pentru Metalul. A arbitrat slab I. Chilibar — Pitești. **(V. Secăreanu,** coresp.)

PROGRESUL BRĂILA — DUNĂREA GIURGIU 2—0 (2—0). Brăilenii, superiori în repriza întîi, pe lîngă cele două goluri marcate au ratat alte cîteva situații clare prin Plugaru, Stoicescu și Cojocaru. După pauză, jucătorii de la Dunărea au avut o perioadă de dominare, însă apărarea Progresului a rezolvat toate situațiile critice. Au marcat: Plugaru (min. 15) și Stănoaie (min. 24). A condus C. Niculescu — București. **(I. Baltag,** coresp.)

CLASAMENTUL

1.	A.S.A. ARMATA	7	5	2	0	21— 4	12
2.	Sp. studențesc	7	5	2	0	12— 5	12
3.	Progresul	7	4	1	2	13— 6	9
4.	Ceahlăul	7	4	0	3	11— 8	8
5.	Știința	7	4	0	3	9— 7	8
6.	Metalul Buc.	7	3	2	2	7— 5	8
7.	Met. Tîrgoviște	7	4	0	3	8— 9	8
8.	Dunărea	7	4	0	3	5— 9	8
9.	C.F.R.	7	2	3	2	10—11	7
10.	Metrom	7	3	1	3	8—10	7
11.	Oțelul	7	2	2	3	8— 8	6
12.	Portul	7	3	0	4	5—10	6
13.	S.N.O.	7	1	3	3	5— 9	5
14.	Poiana	7	1	2	4	5— 9	4
15.	Politehnica	7	1	0	6	4—10	2
16.	Flacăra	7	0	2	5	6—17	2

ETAPA VIITOARE (4 octombrie): **Dunărea Giurgiu — A.S.A. Tg. Mureș, S.N. Oltenița — C.F.R. Pașcani, Flacăra Moreni — Ceahlăul P. Neamț, Oțelul Galați — Politehnica Galați, Sp. studențesc București — Metalul București, Metrom Brașov — Știința Bacău, Polana Cîmpina — Metalul Tîrgoviște, Portul Constanța — Progresul Brăila.**

Seria a II-a: DERBIUL POLITEHNICA — CRIȘUL S-A ÎNCHEIAT LA EGALITATE

POLITEHNICA TIMIȘOARA — CRIȘUL ORADEA 1—1 (0—1). Cei peste 18 000 de spectatori, din tribunele stadionului 1 Mai, au asistat la un derby... ratat. În prima parte, orădenii jucînd mai bine au reușit să deschidă scorul prin Dărăban (min. 17). În repriza secundă, ei au fost de nerecunoscut: au jucat dur, periculos, au „tras" de timp ,au protestat la decizii încît arbitrul a fost nevoit să dea nenumărate avertismente, iar în min. 72 să-l elimine pe Dărăban. Repriza a aparținut gazdelor, care au redus doar din handicap (Dobîndă, min. 68) și au ratat alte ocazii. A arbitrat bine C. Bărbulescu — București. **(P. Arcan,** coresp. principal).

C.F.R. ARAD — C.S.M. REȘIȚA 1—0 (0—0). Joc de nivel tehnic modest. Reșițenii s-au apărat supranumeric, mai ales în repriza secundă, cînd arădenii au dominat cu autoritate. Forma bună a portarului Ilieș (C.S.M.) a făcut ca partida să se termine cu o diferență doar de un gol. Unicul gol a fost realizat de Gyenge cu două minute înainte de fluierul final al arbitrului G. Blau — Timișoara. **(Gh. Nicolăiță,** coresp.)

GLORIA BISTRIȚA — U. M. TIMIȘOARA 2—0 (1—0). După două eșecuri, echipa Gloria a reușit să termine învingătoare în partida disputată pe teren propriu. Localnicii au desfășurat un joc frumos, însă înaintașii au ratat multe ocazii favorabile. După înscrierea golurilor, din min. 48 timișorenii au echilibrat jocul, dar nu au reușit să străpungă apărarea adversă. Golurile au fost marcate de Ciocan (min. 21) și Moldoveanu (min. 48). A condus bine S. Patkos — Oradea. **(I. Toma,** coresp.)

MINERUL BAIA MARE — MINERUL ANINA 1—0 (1—0). Victorie meritată a gazdelor, care au avut mai mult timp inițiativa. A înscris: Trifu (min. 20). Foarte bun arbitrajul lui I. Erdöș — Oradea. **(T. Tohătan,** coresp. principal).

OLIMPIA ORADEA — VAGONUL ARAD 2—0 (0—0). Joc viu disputat. În min. 79 s-a produs o altercație, după ce arbitrul a acordat un 11 m în favoarea orădenilor la un henț comis de Boroș (Vagonul). Lovitura nu a putut fi executată timp de 2 minute din cauza protestelor vehemente ale jucătorilor de la Vagonul, apoi, David a ratat. La această fază, Atodiresei (Vagonul) a adus injurii arbitrului și a fost eliminat ,părăsind terenul în urma intervenției antrenorului echipei arădene. Golurile au fost marcate de Leval (min. 56) și Iacob (min. 89). A condus autoritar și competent **V. Trifu** — Baia Mare. **(I. Ghișa,** coresp. principal)

ELECTROPUTERE CRAIOVA — OLIMPIA SATU MARE 1—0 (1—0). Partida a fost viu disputată. Craiovenii au ratat multe situații favorabile, printre care și o lovitură de pedeapsă, prin Stanciu (min. 6). Sătmărenii, bine pregătiți fizic și avînd o orientare tactică corespunzătoare, au opus o vie rezistență. A arbitrat foarte bine I. Drăghici — București. Autorul golului: Bichea (min. 30). **(M. Popescu,** coresp.)

GAZ METAN MEDIAȘ — C.S.M. SIBIU 2—0 (0—0). Joc de bun nivel tehnic. Mediesenii au impus un ritm rapid, iar sibienii au încercat să temporizeze jocul, apărîndu-se ferm și totodată contraatacînd destul de periculos. Golurile au fost realizate de **Gartner** (min. 64 și 89). Foarte bun arbitrajul lui Tr. Cruceanu — Arad. **(Z. Rîșnoveanu,** coresp.)

CORVINUL HUNEDOARA — METALURGISTUL CUGIR 3—1 (2—0). Victorie clară a localnicilor, cu toate că oaspeții au practicat un joc dur și obstrucționist. Scorul a fost deschis de **Pleian,** în min. 41, cînd a transformat un 11 m. După pauză, în min. 60, **Cergo** a mărit avantajul echipei sale. Metalurgiștii au redus din handicap prin **Tamaș,** în min. 74, dintr-o poziție de ofsaid, semnalizată de tușier. Arbitrul N. Barna — Tîrnăveni a fost lipsit de autoritate. **(S. Albu,** coresp.)

CLASAMENTUL

1.	POLITEHNICA	7	5	1	1	15— 6	11
2.	Corvinul	7	5	0	2	12— 8	10
3.	C.S.M. Sibiu	7	4	1	2	14— 7	9
4.	Crișul	7	3	3	1	10— 8	9
5.	Minerul B. M.	7	4	1	2	10— 9	9
6.	Minerul Anina	7	4	0	3	9— 7	8
7.	Olimpia S. M.	7	4	0	3	6— 6	8
8.	Electroputere	7	3	2	2	7— 8	8
9.	Gaz metan	7	3	1	3	11—11	7
10.	Olimpia Oradea	7	3	1	3	7— 8	7
11.	Gloria	7	3	0	4	6— 9	6
12.	C.F.R. Arad	7	3	0	4	6— 8	6
13.	Metalurgistul	7	2	2	3	10—13	6
14.	C.S.M. Reșița	7	1	1	5	5— 8	3
15.	U.M.T.	7	1	1	5	5— 9	3
16.	Vagonul	7	1	0	6	3—10	2

ETAPA VIITOARE (4 octombrie): **C.S.M. Reșița — Gloria Bistrița, Minerul Baia Mare — Politehnica Timișoara, U.M. Timișoara — Olimpia Oradea, Vagonul Arad — Metalurgistul Cugir, C.S.M. Sibiu — Electroputere Craiova, Crișul Oradea — C.F.R. Arad, Olimpia Satu Mare — Gaz metan Mediaș, Minerul Anina — Corvinul Hunedoara.**

— CANOTAJ —

SCHIFIȘTII CLUBULUI NAUTIC UNIVERSITAR AU DOMINAT AMBELE REGATE ALE PATRULATERULUI

Snagovul a onorat ultimele probe ale patrulaterului cu un soare darnic, iar vîntul — de obicei vizitator nedorit pe pistele nautice — a fost de data aceasta... politicos, bătînd în direcția start-sosire. Așadar, și cadrul celei de a doua regate la care au participat schifiștii **C.N.U. București, A.Z.S. Varșovia, Tatra** (Smichov), **Praga** și **Levski Sofia** a îndemnat pe tinerii concurenți la reușite întreceri, cu timpi superiori celor din ajun. La fel ca sîmbătă după-amiază, duminică tot **canotorii studenți din Capitală** au fost cei care s-au impus, realizînd **același număr de victorii — 10** — în cele 15 curse. **Universitarii varșovieni** — au dobîndit **trei succese**, iar **praghezii două.** Acest raport de forțe este încurajator. Desigur, C.N.U. reprezintă o forță pe planul canotajului **feminin** intern și în bună măsură în marile regate de peste hotare. Deci succesul general al canotoarelor era de așteptat. Dar, important este faptul că s-au cristalizat o serie de echipaje secunde de bună valoare și că seniorii (antr. I. Varga) — ca și juniorii (antr. C. Tibară) — au început, în fine, să dea semne de emancipare. Asemenea concursuri (pe care le-am dori inițiate mai mult și de alte cluburi) au darul să le grăbească procesul de maturizare, promovarea. Deci...

Iată și bilanțul zilei a doua a patrulaterului:

SENIOARE **(1000 m). 4+1 rame:** 1. C.N.U. (D. Bălașa, M. Sîngeorzan, V. Crețu, G. Cantemir+I. Petcu) 3:43,9, 2. A.Z.S. 3:50,0, 3. C.N.U. 3:50,9, 4. Levski 3:51,0, 5. Tatra 3:56,4, 6. Tatra 4:05,0; **2 vîsle:** 1. C.N.U. (Teodora Untaru, Marioara Sîngeorzan) 3:57,1, 2. A.Z.S. (K. Jejorska, M. Franczik) 4:02,1, 3. C.N.U. 4:07,4, 4. Levski 4:27,9, 5. Tatra 4:47,5, 6. Tatra 4:49,8; **4+1 vîsle:** 1. C.N.U. (T. Untaru, M. Sîngeorzan, Cr. Kloos, G. Cantemir+R. Iordache) 3:22,0, 2. A.Z.S. 3:39,0, 3. Levski 3:44,3, 4. C.N.U. 3:46,1, 5. Tatra 3:58,2; **simplu:** 1. A.Z.S. (Kristina Jejorska) 4:10,4, 2. C.N.U. (Crista Kloos) 4:30,9, 3. C.N.U. (Silvia Speteanu) **4:34,4; 8+1:** 1. C.N.U. (D. Bălașa, G. Cantemir, L. Kresz, V. Crețu, D. Ciomîrtan, D. Floroiu, T. Caramihai, G. Funariu+M. Naidin) **3:18,0**, 2. C.N.U. (M. Toperczer, D. Lăzău, S. Speteanu, M. Necula, I. Stoicescu, M. Mureșan, M. Anghel, T. Roșu+M. Gheață) 3:20,4, 3. A.Z.S. 3:21,5, 4. Levski 3:27,0. SENIORI **(2000 m). 4+1:** 1. C.N.U. (Rădulescu, Bădescu, Nica, Banu+Caraiani) 6:52,8, 2. A.Z.S. 6:53,8; **2+1:** 1. A.Z.S. 7:64,3, 2. C.N.U. 7:49,6; **simplu:** 1. A.Z.S. (Wieslaw Ugosz) 8:00,5, 2. C.N.U. (R. Popescu) 8:01,8; **8+1:** 1. C.N.U. 6:17,3, 2. A.Z.S. 6:20,0. JUNIOARE **(500 m). 4+1 rame:** 1. Tatra (Macherova, Tomesova, Balaskova, Tuvsova+Poslusna) 1:56,5, 2. A.Z.S. 1:57,0, 3. C.N.U. 1:57,1; **simplu:** 1. C.N.U. (Codruța Blidaru) 2:04,0, 2. C.N.U. (Dana Casaponiu) 2:05,5, 3. Tatra 2:09,2, 4. A.Z.S. 2:12,7, 5. Tatra 2:41,0; **4+1 vîsle:** 1. C.N.U. (G. Militaru, C. Constantinescu, M. Stavăr, S. Sandu+R. Iordache) 1:51,3, 2. Tatra 1:51,0; **2 vîsle:** 1. Tatra (H. Kafkova, M. Putnova) 1:53,0, 2. C.N.U. (C. Blidaru, G. Militaru) 2:00,0, 3. Tatra 2:06,0, 4. Tatra 2:17,0. JUNIORI **(1500 m). 2 vîsle:** 1. C.N.U. (R. Popescu, N. Pantelimon) 5:29,2, 2. A.Z.S. 5:46,5; **4+1:** 1. C.N.U. (V. Nedelcu, G. Toma, O. Galachioui, V. Mănciulescu+P. Caraiani) 5:32,0, 2. A.Z.S. 5:38,0.

În cele două zile de concurs reprezentanții Clubului nautic universitar București au obținut 20 de victorii, restul probelor revenind schifiștilor A.Z.S. (7) și Tatra (4).

N. M.

— BOX —

PLOAIE DE NEPREZENTĂRI LA ZONALE

Vineri și sîmbătă, în 13 localități din țară s-au disputat întrecerile din cadrul etapei de zonă a campionatului național de box, rezervat seniorilor. Se sconta pe o participare record, avînd în vedere numărul mare de pugiliști înscriși în competiție, partidele fiind decisive pentru calificarea în finalele de la București. Corespondenții noștri, prezenți la fața locului, ne-au relatat însă că în majoritatea „zonelor", meciurile n-au corespuns așteptărilor. Excepție au făcut doar disputele de la Satu Mare. Arbitrii au consemnat pe buletine foarte multe neprezentări, antrenorii din Vîlcea, Gorj, Tulcea, Bistrița-Năsăud, Dîmbovița și Botoșani neaducînd la „zone" nici un elev. Buzăul a fost prezent cu 4 sportivi, iar județul Ilfov cu unul singur !

La Cîmpulung Muscel, majoritatea cîștigătorilor au fost declarați învingători fără adversari, ca de altfel și la Suceava, unde doar patru meciuri au avut un caracter oficial. În aceste condiții, desigur că întrecerile zonale, în mare parte, nu și-au atins scopul.

Iată cîștigătorii: **Cat. semimuscă:** N. Iovănescu (Timiș), P. Bischiu (Sibiu), V. Ignea (Săvinești), N. Petrescu (Cluj), C. Stănescu (C-lung Muscel), D. Țigănuș (Brăila). P. Dobrescu (Prahova). **Cat. muscă:** I. Angelescu (Tr. Severin), C. Pop (Timiș), N. Filote (Brăila), G. Badiu (Galați), N. Popescu (Cluj), Gh. Racz (Satu Mare). **Cat. cocoș:** I. Florian (Oradea), D. Cănilă (Iași), I. Onofrei (Baia Mare), I. Glăvan (Galați), I. Mareș (C-lung Muscel), D. Popescu (Dolj), I. Răditu (Brăila), S. Chiriță (Tg. Mureș), Gr. Marin (Timiș), M. Prie (Sibiu). **Cat. pană:** C. Muscă (Tr. Severin), C. Dincă (Mehedinți), I. Gherhan (Suceava), A. Mocan (Buzău), M. Stefanovici (Dolj), C. Dia (C-lung Muscel), A. Rusneac (Baia Mare), E. Cojocaru (Săvinești), L. Ghede (Satu Mare). **Cat. semiușoară:** T. Ciubotaru (Iași), Șt. Crișan (Satu Mare), A. Nicolae (Cluj), Gh. Gologan (Bacău), Gh. Vlad (C-lung Muscel), I. Mihăileanu (Dolj), A. Zaibel (Brăila), V. Așteleanu (Timiș), I. Armie (Sibiu). **Cat. ușoară:** I. Golgojan (Mehedinți), V. Dumitriu (Suceava), C. Gutui (Brăila), A. Popescu (Dolj), L. Oancea (C-lung Muscel), N. Pădureanu (Tr. Severin), Gh. Jipa (Bacău), I. Farcaș (Cluj), Al. Matyuș (Satu Mare), V. Pindaru (Prahova), G. Beșleagă (P. Neamț). **Cat. semimijlocie:** M. Grosaru (Săvinești), Fl. Stănescu (Prahova), Șt. Marton (Cluj), I. Borchescu (Satu Mare), A. Delegrădeanu (Tr. Severin), P. Popazu (Bacău), I. Trașcă (C-lung Muscel), T. Popescu (Dolj), Gh. Marcel (Brăila), V. Trandafir (Tg. Mureș), N. Stanca (Timiș). **Cat. mijlocie mică:** D. Siniceanu (Suceava), Gr. Mihoc (Timiș), V. Deșliu (Buzău), A. Pițigoi (C-lung Muscel), D. Bunea (Bacău), N. Pantofaru (Sibiu), Gh. Enculescu (Oradea), I. Mihoc (Baia Mare), Gh. Stanciu (Ialomița), P. Enache (Iași). **Cat. mijlocie:** V. Ciuraru (Iași), I. Moșu (Prahova), Gh. Man (Baia Mare), D. Găinaru (Oradea), A. Klein (Sibiu), N. Manita (Galați), Gh. Manea (C-lung Muscel), I. Petre (Brăila), A. Iacob (Suceava), M. Drăgolnici (Mehedinți). **Cat. semigrea:** V. Rață (Suceava), V. Perianu (Brăila), S. Șchiopu (Dolj), I. Ivan (C-lung Muscel), I. Șulea (Mehedinți), I. Moga (Sibiu), I. Marian (Oradea), Al But (Cluj), Gh. Dumitrescu (Prahova), I. Gîlcoaie (Săvinești). **Cat. grea:** V. Tudorie (Iași), M. Mitroi (Ialomița), Em. Ioanovici (Cluj), M. Banu (Bacău), G. Schubert (Timiș), A Iancu (C-lung Muscel), D. Bucur (Tg. Mureș), H. Consur (Brăila).

(Relatările ne-au fost transmise de corespondenții noștri Grigore Rizu — Brăila, Constantin Alexa — Suceava, Ion Diaconu — Slatina, Decebal Rădulescu — C-lung Muscel, Gheorghe Manafu (Tr. Severin, Ilie Ionescu — Sibiu, Augustin Verba — Satu Mare, Teodor Tohătan — Baia Mare, Cornel Nemțeanu — P. Neamț, Ilie Iancu — Bacău și Ion Firu — arbitru).

● Întrucît pînă la închiderea ediției n-am primit rezultatele etapei de zonă de la Hunedoara, le vom publica în numărul de marți.

ȘC. SP. ȘOIMII SIBIU — MORAVIA 6-4

Echipele de juniori Școala sportivă „Șoimii" Sibiu și Moravia (Cehoslovacia) s-au întîlnit în meci revanșă. Victoria a revenit gazdelor, cu scorul de 6—4 (în primul meci sibienii cîștigaseră cu 8—3). O evoluție remarcabilă au avut Mircea Iagăru, Ion Tudor, precum și boxerul oaspete, Ian Keler.

Ilie IONESCU-coresp.

— CĂLĂRIE —

CAMPIONII VOR FI DECIȘI ASTĂZI

În cronica primei zile a probei de obstacole, pentru juniori 18 ani și seniori (categoria grea), arătam că orice greșeală poate produce mari modificări în clasament. Și acestea s-au întîmplat, însă, exceptînd locurile I, datorită faptului că primii clasați în urma probei nr. 1 au reușit și ieri să-și apere cu succes pozițiile cîștigate.

La juniori, pentru desemnarea cîștigătorului probei nr 2 a fost nevoie să se recurgă la baraj. Au căpătat dreptul de a participa Dania Popescu (Steaua) cu Pipăruș, Nicolae Lupancu (A.S. Rovine Craiova) cu Aurel, Marian Simion (Dinamo) cu Lama și cu Gama, Irina Ciocmata (Steaua) cu Vinovat, Marius Burtea (C.S.M. Sibiu) cu Gica, ei încheind proba cu 0 puncte penalizare. Barajul, care s-a disputat la cronometru, a dat cîștig de cauză lui **Marian Simion** cu **Gama.** El a terminat parcursul cu 0 puncte penalizare în 31,8 s, păstrîndu-și în acest fel intacte șansele de a intra în posesia titlului. **Dania Popescu** cu **Pipăruș** a ocupat locul al doilea cu 33,0 s trecînd de pe locul 15 pe 5. Rezultatele probei: **M. Simion** cu **Gama** 1 p (31,8 s), **D. Popescu** cu **Pipăruș** 2 p (33,0 s), **M. Burtea** cu **Gica** 3 p (33,5 s), **I. Ciocmata** cu **Vinovat** 4 p (36,7 s), **N. Lupancu** cu **Aurel** 5 p (36,8 s). Clasament după două zile: 1. **MARIAN SIMION** cu **Gama** 2 p, 2. **M. Simion** cu **Lama** 8 p, 3. **M. Burtea** cu **Gica** 12. p.

La seniori, ieri cel mai bun a fost **Constantin Vlad** (Dinamo) cu **Spirt.** Terminînd fără nici o penalizare C. Vlad cu Spirt s-a apropiat la numai un punct de principalul său adversar, Oscar Recer, care a reușit să-și păstreze primele două locuri în clasament, ocupînd cu Vifor și Sondor locurile 2 și, respectiv, 3. Rezultatele zilei: **Constantin Vlad** cu **Spirt** 1 p, **O Recer** cu **Vifor** 2 p, **O. Recer** cu **Sondor** 3 p, **A. Stoica** cu **Pikup** 4 p. Clasament după două zile: 1. **OSCAR RECER** cu **Vifor** 4 p, 2. **O. Recer** cu **Sondor** 4 p, 3. **C. Vlad** cu **Spirt** 5 p, 4. **A. Stoica** cu **Pikup** 7 p.

Astăzi, de la ora 9, la baza hipică din Calea Plevnei, are loc proba nr. 3, în urma căreia vor fi cunoscuți ultimii campioni.

Emanuel FANTANEANU

Hipism

TALION RĂMÎNE MARELE CAMPION

Ieri, a fost din nefericire, unul dintre ultimele spectacole de gală pe care „trioletul de aur" al trapului nostru — Talion, Talaz, Seceriș — l-a oferit spectatorilor pe hipodromul ploieștean. N-a mai fost, firește, vorba de recorduri ameliorate, fiindcă vremea n-a mai permis atari performanțe. Totuși, valoarea și spectaculozitatea alergării au rămas nealterate, cursa în sine fiind o încîntare pentru spectatori. Victoria a cucerit-o în ultimul fuleu campionul Talion, care cu un finiș entuziasmant a găsit resursele necesare să-l depășească pe linia sosirii pe Seceriș. Tănase a fost prea incisiv pe linia dreaptă ca să i se mai ridice obstacole în cale !... Cît privește pe Talaz, el și-a compromis șansele printr-un start abordat prea blajin...

Semivedeta zilei, premiul Tineretului, l-a obținut Senior prezentat și condus cu brio de antrenorul său Nicolae Gheorghe. Evoluția mînzului n-a mai lăsat nici o speranță adversarilor. De altfel, același antrenor a mai obținut o aplaudată victorie cu Sabia. Din rest, Tanța merită a fi consemnată pentru un nou succes spectaculos, Nica ne-a surprins prin valoarea tactică manifestată cu Foratic, iar Oană a beneficiat de renumele iepei Odinioară că este „teribil de capricioasă" și ca atare a mai recoltat o victorie. „Onorabilă" din punct de vedere al valorii și al scriptelor tehnice, dar, „o manevră" după aprecierile noastre.

Atîta timp cît există tentațiile pariului mutual, va exista fără rezerve și o jonglerie a performanțelor !...

Rezultate tehnice: 1. Torent (Tr. Marinescu), Nordic, Nănaș 42,7, 2. Sabia (N. Gheorghe), Lăcaș, Sonda 32,2, 3. Colina (N. Boitan), Rovinar, Hortensiu 32,2, 4. Tanța (S. Mihăilescu), Valența, Ina 31,8, 5. Senior (N. Gheorghe), Cuc, Torpedo, 32,8, 6. Foratic (Gr. Nica), Mira, Halvița 30,3, 7. Talion (Gh. Tănase), Seceriș, Talaz 21,1, 8. Odinioară (I. Oană), Stolnic, Simpatia 27,6, 9. Frunza (G. Avram), Zada, Safir 40,4.

NIDDY DUMITRESCU

— TENIS —

ULTIMELE SECVENȚE ALE CAMPIONATELOR NAȚIONALE (categoria a II-a)

Pe terenurile bazei sportive Steaua, de la Ghencea, au luat sfîrșit ieri întrecerile rezervate jucătorilor de categoria a II-a, din cadrul campionatelor naționale de tenis.

În ultima finală de simplu, titlul la băieți a fost cucerit de **Petre Almăjan** (C.S.U. Construcții) care a dispus cu 3—6, 5—7, 6—2, 6—0, 9—7 de Adrian Viziru (Steaua). Învingătorul, mai concentrat în momentele decisive ale partidei și mai calm, a avut o frumoasă revenire, care i-a permis să încheie victorios.

La dublu mixt, **P. Almăjan** a cules un nou succes, alături de **Mihaela Dumitriu** (Cutezătorii). Ei au învins cu 6—2, 6—2 perechea Călin Ionescu—Mariana Hagiu (Dinamo). De notat că perechea învinsă totalizează... 28 ani. Ceea ce a fost, de altfel, una din caracteristicile acestor campionate, desfășurate într-o notă remarcabilă de bună organizare.

Sandi IONESCU

— ATLETISM —

CUPA POIANA LA A X-a EDIȚIE

BRAȘOV 27 (prin telefon, de la corespondentul nostru). Pe stadionul de altitudine din Poiana Brașov a avut loc cea de a X-a ediție a concursului „Cupa Poiana" la care au luat parte 147 de atleți și atlete din la Rapid București, din Cîmpulung Muscel, Sibiu, Codlea, Brașov și din județele Prahova și Covasna. Timp complet nefavorabil. Cîteva rezultate: BĂRBAȚI: **800 m:** Gh. Cefan 1:54,9; **disc:** V. Sălăgean 51,04; **110 mg:** H. Cernescu 15,3; FEMEI: **400 m:** Doina Bădescu 55,1; **800 m:** Ana Pavel 2:19,4; **greutate:** Ana Sălăgean 15,75; **disc:** Elvira Cataramă 41,00; **suliță:** Elena Neacșu 46,24.

Cu acest prilej, s-au desfășurat și două curse contînd pentru „Memorialul Emil Pandrea". Au cîștigat: la 800 m juniori **N. Lupan** (Brașov) 2:01,0 și la 1500 m **Ortvin Scheible** (Rapid) 4:05,6.

Carol GRUIA

La sfîrșitul acestei săptămîni se va desfășura la Pitești meciul internațional dintre reprezentativele feminine ale ROMÂNIEI și POLONIEI. Tot la Pitești va avea loc și întîlnirea echipelor de tineret (bărbați și femei) ale ROMÂNIEI și R.S.S. UCRAINENE.

RECORD DE EFICACITATE: 23 DE GOLURI

FOTBAL A

F.C. ARGEŞ 2 (0) — POLITEHNICA 2 (1)

„REMIZĂ" ECHITABILĂ

Stadion 1 Mai, timp frumos, teren foarte bun, spectatori aproximativ 12 000. Au marcat: INCZE (min. 15), FRĂŢILĂ (min. 51), MOLDOVEANU (min. 79), RADU (min. 83). Raport de şuturi: 7—8, raport de cornere: 5—3.

F.C. ARGEŞ: Niculescu 7 — Pigulea 8, Olteanu 9, Vlad 7, Ivan 6, Ştefănescu 7 (min. 46 Dobrin 6), Prepurgel 6, Radu 6, Iancu 6 (min. 67 D. Ştefan), Frăţilă 6, Jercan 5.

POLITEHNICA: Iordache 8 — Romilă 8, Ianul 9, Stoicescu 9, Simionaş 6, Goliac 7, Marica 6 (min. 46 Lupea 6), Incze 7, Cuperman 8, Lupulescu 7, Moldoveanu 8 (două puncte în plus pentru excelentul său gol).

A arbitrat I. RITTER ★★★★, ajutat la linie de St. Bîrăescu şi A. Zbercea (toţi din Timişoara).

Trofeul Petschovschi (pentru public): 6.

La tineret-rezerve: F.C. Argeş — Politehnica 2—3 (0—1).

PITEŞTI, 27 (prin telefon, de la trimisul nostru). Am găsit la Piteşti, în dimineaţa jocului, două echipe ce se temeau una de alta, ca doi pugilişti ce-şi cunosc forţa loviturilor. Victoria — da, şi ieşenii se gîndeau la ea — îi anima deopotrivă pe componenţii ambelor team-uri. Argeşenii declarau: **„Nu se poate, trebuie să cîştigăm. Şi vom cîştiga!"** Ianul îmi vorbea la plecarea spre stadion de încrederea coechipierilor săi în forţele proprii, de potenţialul formaţiei. Şi, iată, după cele 90 de minute de joc, ambele echipe şi-au îndeplinit dorinţele pe jumătate. Cum sînt puse în joc doar două puncte, unul a rămas la Piteşti, celălalt a fost luat la Iaşi. După o partidă de nota 7 (satisfăcătoare din punct de vedere al luptei sportive — în special finalul —, al fazelor de poartă, dar modestă în şuturile expediate de către atacanţi în finalizări). După cum arată şi statistica, s-a tras foarte puţin la poartă. Politehnica Iaşi merită acest egal, care-i onorează locul în clasament, pentru că a făcut din nou dovada maturităţii, neaşteptată faţă de evoluţia din campionatul trecut, pentru jocul simplu din apărare, pentru calmul cu care a depăşit multe momente critice, pentru contraatacurile inteligente şi periculoase conduse de Cuperman, revenit la forma din anii cînd s-a afirmat. „Poli" a condus de două ori şi a fost la un pas de o frumoasă victorie. F.C. Argeş a alergat, cum se spune, „cu sufletul la gură" după cele două puncte, atît de necesare în acest moment, cînd echipa traversează o perioadă destul de grea, cînd unii componenţi (probabil, datorită unei insuficiente pregătiri) sînt departe de forma arătată cîndva. Azi, piteştenii au luptat, au făcut risipă de energie, dar n-au ştiut, în clipele favorabile, să găsească calea spre izbîndă. Uneori au dominat categoric, dar nu puteau obţine mai mult pentru că le lipsea constructorul de joc (Dobrin nu e cel pe care-l ştim), acţiunile lui Radu, din prima repriză spulberîndu-se datorită rătăcirilor celorlalţi. În mod greşit s-a încercat, cu insistenţă, pătrunderea pe centru.

Iată cum s-a stabilit acest 2—2 pe tabela de marcaj: **min. 15** — Marica trimite în adîncime, Cuperman ajunge pînă la linia de fund, centrează peste toată apărarea şi, de la 10 m, Incze, complet liber, şutează sub bară; **min. 51** — Jercan deschide lung, Frăţilă preia mingea, face cîţiva paşi şi, de la 16 m, trage pe jos lîngă bară; **min. 79** — Lupulescu este faultat la 18 m. Moldoveanu execută lovitura liberă cu ristul exterior, loveşte balonul, puternic, care, cu o traiectorie curioasă, ocoleşte zidul şi se opreşte în plasă; **min. 83** — de pe extrema dreaptă, debutantul Ştefan execută un şut-centrare pe jos, iar Radu, de la 6 metri, reia cu latul în poartă.

Gazdele forţează victoria, tensiunea creşte, dar rezultatul nu poate fi modificat. Spectatorii cer nemotivat 11 m la faze care nu impuneau această decizie. Ar mai fi de spus că Politehnica nu l-a avut cîteva minute în teren pe Ianul (min. 38—42) şi Stoicescu (min. 55—58) accidentaţi — ultimul cu arcada spartă — loviţi involuntar, pentru că echipele şi-au apărat şansele în mod sportiv.

Constantin ALEXE

JIUL 2 (1) — C.F.R. CLUJ 0 (0)

O VICTORIE CU... GUST AMAR

Stadion Jiul, timp frumos, teren bun, spectatori 2 000. Au înscris: DODU (min. 33, din 11 m) şi CONSTANTIN (min. 51). Raport de şuturi la poartă: 11—13; raport de cornere: 9—10.

JIUL: Stan 8 — Georgescu 9, Georgevici 7, Stocker 8, M. Popescu 6, Dodu 6, Sandu 6, Peronescu 5, I. Constantin 7 (min. 78 Cotormani), Libardi 6, Naidin 5.

C.F.R. CLUJ: Mărculescu 7 — Buriacu 7, Soos 8, Fanea 7, Roman 7, Vişan (min. 25 Tegean 6), Cojocaru 9, Sorin Bretan 8, Soo 7, O. Ionescu 5, Petrescu 6.

A arbitrat GH. POPOVICI (Bucureşti) ★★★★★, ajutat la linie de O. Calugherovici şi P. Badea (ambii din Braşov).

Trofeul Petschovschi (pentru public): 9.

La tineret rezerve: Jiul — C.F.R. Cluj 0—1 (0—1).

PETROŞANI, 27 (*prin telefon, de la trimisul nostru*). Spectatorii din Valea Jiului au trăit duminică, pentru prima dată în acest campionat, bucuria victoriei. Dar, victoria aceasta le-a lăsat un gust amar. Echipa lor favorită este astăzi umbra celei din campionatul trecut. Atacanţii, pînă nu de mult punctul forte al minerilor, evoluează fără busolă, aruncîndu-se orbeşte spre poarta adversă, mizînd mai mult pe greşelile adversarilor, decît pe propriile lor forţe. De data aceasta gazdele au reuşit să cîştige partida cu ceferiştii clujeni pe două greşeli crase ale fundaşilor acestora. Ulciorul însă...

Deşi au părăsit terenul învinşi, oaspeţii au fost cei care au dat culoare partidei. Ei au organizat mai bine jocul, au stăpînit mijlocul terenului şi au şutat mai mult şi mai periculos la poartă. Dar, O. Ionescu şi S. Bretan de trei ori, doar cu Stan în faţă, n-au putut să-l păcălească pe portarul Jiului.

Iată acum cîteva faze mai interesante din acest joc, care, numai pe alocuri s-a ridicat peste nivelul categoriei secunde.

O centrare a lui Naidin a fost pe punctul de a fi concretizată de... Soos, dar mingea a trecut milimetric peste bară (min. 23). Min. 30 — Petrescu a scăpat o mare ocazie, şutînd pe lîngă bară de la numai 8 metri. După 3 minute, Soos, neputînd să degajeze un balon centrat de Naidin, a intervenit cu mîna în interiorul careului şi arbitrul Gh. Popovici, pe fază, a indicat, prompt, punctul de 11 m. *Dodu* a transformat cu siguranţă: 1—0. În min. 51, *I. Constantin* a scăpat de sub escortă (Fanea şi Soos) şi... 2—0 pentru Jiul. Minerii au mai iniţiat în această repriză o singură acţiune coerentă, ratată însă de Naidin (min 61).

Clujenii, spre meritul lor, nu au cedat lupta nici la acest scor, ba, mai mult, au pus stăpînire pe joc, minute în şir. În repriza secundă, raportul de cornere şi cel de şuturi la poartă, 9—3 şi, respectiv, 10—5, în favoarea ceferiştilor, este edificator. Nici ocaziile de gol nu au lipsit la poarta lui Stan. Cojocaru (min. 53) şi Soo (min. 67) au executat două lovituri libere de la 25 de metri în bară! S. Bretan (min. 74), O. Ionescu (min. 75), Petrescu (min. 82), şi din nou S. Bretan (min. 85) au avut golurile, cum se spune, în vîrful bocancului, dar... nu au reuşit să le treacă şi pe tabela de marcaj. Păcat. După aspectul jocului le-ar fi meritat cu prisosinţă.

Dan VLAD

„U" CLUJ 0 — STEAGUL ROŞU 0

DOMINARE PLATONICĂ...

Stadionul Municipal, teren bun, timp frumos. Spectatori: 15 000. Şuturi la poartă: 28—8; raport de cornere: 15—1.

„U" CLUJ: Ştefan 9 — Creţu 7, Pexa 7, Solomon 8, Cîmpeanu 7, Stîncel 6 (min. 56 Munteanu 6), Ardeleanu 6 (min. 75 Bungău), Anca 6, Uifăleanu 7, Adam 6, Barbu 6.

STEAGUL ROŞU: Adamache 8 — Ivăncescu 7, Jenei 8, Olteanu 8, Rusu 6, Şerbănoiu 7, Cadar 7, Necula 5 (min. 46 Florescu 6), Ghergheli 6, Balint 6, Győrfi 8.

A condus C. GHEMIGEAN ★★★★★, ajutat la linie de A. Grigorescu şi A. Munich (toţi din Bucureşti).

Trofeul Petschovschi (pentru public): 9.

La tineret-rezerve: „U" — Steagul roşu 3—0 (0—0).

CLUJ, 27 (prin telefon de la corespondentul nostru). — Cu excepţia primului sfert de oră, în celelalte 75 de minute studenţii clujeni au dominat copios. Ce folos — o dominare platonică, sterilă. Atacul n-a reuşit să creeze o fază de soi pur, totul a purtat pecetea întîmplării, s-a aşteptat ca apărarea stegarilor, suprasolicitată, să greşească. Pasele clujenilor nu s-au legat. Majoritatea mingilor au fost „trimise" înalt în careul stegarilor, devenind o pradă uşoară pentru apărători, pentru „cerberul" Adamache.

Două mari ocazii au ratat studenţii în prima repriză: una în min. 12, cînd Barbu, scăpat în careu, liber cu Adamache, a vrut să dea balonul printre picioarele acestuia, în loc să-l arunce în poarta goală; a doua, în min. 45, cînd Anca, din careu, a... mîngîiat balonul, dîndu-i prilej lui Adamache să reţină. Stegarii, veniţi să se apere — avînd în vedere lipsa din formaţie a lui Dumitriu II şi Pescaru, două din piesele de bază — au zăvorît temeinic perimetrul din faţa porţii lui Adamache. Este foarte adevărat că în anumite momente au fost obligaţi să arunce mingile în corner, dar cele 15 lovituri de colţ au constituit tot atîtea tentative nereuşite pentru clujeni. Chiar în această situaţie de dominare consistentă, dar sterilă, stegarii au avut în repriza secundă o serie de contraatacuri purtate în mare viteză, în special pe partea lui Győrfi, ale cărui curse au produs freamăt în tribune şi panică la poarta lui Ştefan. În min. 62, Győrfi, scăpat liber spre careu, după ce-l păcăleşte pe Pexa, se pregătea să trimită în poarta goală, dar Ştefan, cu o intervenţie magistrală, prinde balonul în ultima fracţiune de secundă. În min. 78, Ştefan are o a doua intervenţie oportună la o nouă şarjă a lui Győrfi, împingînd cu piciorul balonul pe care braşoveanul se pregătea să-l trimită în poarta goală. Ultimele 10 minute au fost un adevărat asediu la poarta lui Adamache. Zadarnic însă. Şansa i-a favorizat pe stegari. Ei au plecat de la Cluj cu un punct pentru care au luptat cu toată dăruirea şi pe care îl merită din plin.

Victor MOREA

FARUL 2 (2) — PROGRESUL 1 (1)

Meritată, dar obţinută cu cîte eforturi această izbîndă a Farului!

Stadion „1 Mai", timp răcoros, teren bun, spectatori 12 000. Au marcat DUDU GEORGESCU (min. 5), pentru Progresul, BADEA (min. 12, din 11 m) şi OPREA (min. 43) — pentru Farul. Raportul şuturilor la poartă 16—9, raport de cornere 8—2.

FARUL: Ştefănescu 6 — Stoica 7, Antonescu 8, Mareş 8, Pleşa 7, Tănase 7, Badea 7, Ologu 6 (min. 70 I. Constantinescu), Caraman 7, Tufan 8, Kallo 6 (min. 36 Oprea 8).

PROGRESUL: Manta 7 — V. Popescu 6, Măndoiu 9, Grama 7, Rotaru 7, Iordan Dinu 7, Beldeanu 6, St. Marinescu 6 (min. 59 Năstase), Sandu Mircea 6, Georgescu 8, Matei 7 (min. 72 Moţoc).

A arbitrat OCTAVIAN COMŞA (Craiova) ★★★★, ajutat bine la linie de Şt. Mataizer (Craiova) şi Ad. Macovei (Bacău).

Trofeul Petschovschi (pentru public): 7.

La tineret-rezerve: Farul — Progresul 0—1 (0—1).

CONSTANŢA, 27 (prin telefon, de la trimisul nostru). După cum a început partida de la Constanţa — Farul s-a năpustit în atac, împingîndu-l pe Caraman în „coasta" apărării adverse, în timp ce precautul Stănculescu l-a retras pe Marinescu în mijlocul terenului, căutînd să baricadeze toate drumurile spre poarta lui Manta — se părea că vom asista la un prelungit asediu al gazdelor, a cărui singură „necunoscută" va fi clipa în care oaspeţii vor ceda...

Dar n-a fost aşa! Nu se scurseseră nici 5 minute şi pe stadion s-a consumat o veritabilă dramă: **la un atac al bucureştenilor, dirijat pe dreapta, mingea a sărit departe, în jumătatea lor de teren, Grama a executat o centrare lungă, Mareş şi compania au acuzat un moment de uluială — bănuind-ul pe Georgescu în ofsaid —, „nouarul" oaspeţilor a urmărit cu încăpăţînare şi a trimis balonul cu capul, peste Ştefănescu: 1—0 pentru Progresul!**

Acest gol — absolut valabil şi după opinia observatorului federal, Iancu Ceaureanu — a dat naştere unor prelungi huiduieli în tribună şi cîtorva minute de descumpănire pe gazon.

Progresul — o echipă care mi s-a părut astăzi mult schimbată în bine — a ieşit la joc, a echilibrat partida, „caii nărăvaşi" ai bucureştenilor — Beldeanu, Georgescu, Sandu Mircea — traversînd terenul, combinînd frumos, atacînd ameninţător.

Este nevoie de un penalty — centrare Stoica, hent în careu Viorel Popescu — pentru ca egalitatea să se reîntroneze pe tabela de marcaj, pentru ca flacăra speranţei să se reaprindă în tribună... Badea transformă imparabil şi, din acel, moment, constănţenii sprintează irezistibil spre izbîndă. Cu două minute înainte de pauză, OPREA pătrunde în „slalom" pe dreapta, intră într-un unghi vecin cu imposibilul şi cînd toată lumea aştepta centrarea clasică înapoi, şutează violent printre bară şi Manta: gol!

Repriza secundă începe în nota de dominare a gazdelor dar înaintaşii Farului greşesc în faza decisivă, în faţa unei apărări în care Măndoiu excelează în jocul aerian, iar Viorel Popescu în... faulturi şi gesturi teatrale.

Spre jumătatea reprizei, jocul redevine egal, Progresul demonstrînd virtuţi nebănuite şi neîmpăcîndu-se cu ideea înfrîngerii... De altfel, cu 10 minute înainte de sfîrşit — într-un final dramatic — Georgescu ratează incredibil, de la cîţiva paşi de poarta părăsită de Ştefănescu...

Astfel Farul cîştigă, pe merit, o partidă în care a jucat mai slab decît ne aşteptam, în faţa unui adversar a cărui dîrzenie şi echilibru au întrecut aşteptările noastre.

Ovidiu IOANIŢOAIA

C.F.R. TIMIŞOARA 1 (1) — DINAMO BUCUREŞTI 2 (0)

Drama apărării

TIMIŞOARA 27 (prin telefon, de la trimisul nostru). Spre marea dezamăgire a iubitorilor de fotbal din localitate, nici cel de al doilea meci al cuplajului găzduit astăzi de stadionul „1 Mai" nu le-a oferit un rezultat favorabil, la care — desigur — sperau. După semieşecul Politehnicii, ei se aşteptau, în mod firesc, ca echipa feroviară să-şi valorifice şansele în faţa unei formaţii care, deşi are o valoare recunoscută, venea totuşi la Timişoara cu trei dintre oamenii de bază, Dumitrache, Lucescu şi Sălceanu, lipsă.

În pofida tuturor previziunilor, „11"-le ceferist n-a putut menţine nici măcar acel 1—1 cu care aproape întregul stadion se consolase pe la mijlocul reprizei secunde, fiind întrecuţi, oarecum surprinzător şi nedrept în raport cu desfăşurarea generală a partidei, cu puţin înainte de fluierul final al arbitrului, în urma unei noi erori de apărare, aşa cum se întîmplase şi la primirea celui dintîi gol.

Stadion 1 Mai, teren foarte bun; timp excelent; spectatori aproximativ 20 000. Au marcat: BOJIN (min. 30) pentru C.F.R., DORU POPESCU (min. 46) şi BOTH (min. 86) pentru Dinamo Bucureşti.

Raport de cornere: 7—0; Raport de lovituri la poartă: 17—8.

C.F.R.: Corec 7 — Donca 5, Mehedinţi 6, Răcelescu 7, Speriosu 6, Hergan 6, Chimiuc 7, Cioroparu 6, Manolache 6, Nestorovici 6, Bojin 7.

DINAMO: Constantinescu 8 — Cheran 6, Stoenescu 7, Dinu 9+, Deleanu 8, Mustăţea 7, Radu Nunweiller 8, Nuţu 5, Doru Popescu 8, Both 6, Haidu 6.

A arbitrat N. CURSARU ★★★★★, ajutat la linie de M. Marinciu şi M. Moraru (toţi din Ploieşti).

Trofeul Petschovschi, pentru public: 7.

La tineret-rezerve: C.F.R. — Dinamo 0—2 (0—1).

Gazdele ar fi meritat, fără îndoială, un rezultat de egalitate, fiindcă au avut mai mult iniţiativa, îndeosebi în prima parte a întîlnirii, cînd — datorită pătrunderilor irezistibile ale lui Cioroparu şi vivacităţii lui Bojin — s-au apropiat foarte des şi destul de periculos de poarta lui Constantinescu, spre deosebire de bucureşteni, a căror linie de atac ni s-a părut ca şi inexistentă, la activul ei neputînd trece în aceste 45 de minute decît 3 şuturi anemice, parate extrem de uşor de Corec.

Golul primit de gazde imediat după pauză, datorat unei greşeli incipiente a lui Hergan (pasă la adversar), urmată de aceea a fundaşilor centrali (care l-au lăsat nemarcat pe Doru Popescu, autorul a trei şuturi consecutive, dintre care ultimul a expediat mingea în plasă), a schimbat sensibil fizionomia jocului.

Au continuat în final să domine timişorenii, dar atacurile lor, devenite mai confuze, au fost uşor destrămate de apărarea dinamoviştilor, din rîndul căreia Dinu s-a comportat excelent, secundat fiind de Deleanu, care, după un început mai slab şi-a revenit total, avînd intervenţii de-a dreptul salutare.

Surprinzător, ceferiştii au renunţat în această repriză şi la marcajul strict (efectuat însă uneori cam dur în prima parte a jocului) dîndu-le mai multă libertate de mişcare oaspeţilor.

Cu maturitatea care-i caracterizează, aceştia au profitat de situaţie, contraatacînd uneori destul de periculos. La un astfel de contraatac, în care apărarea gazdelor rămăsese descoperită, Both a înscris golul unei victorii puţin speraţe chiar de bucureşteni, dar care devine cu atît mai preţioasă.

Constantin FIRĂNESCU

CINCI GOLURI ÎNTR-O REPRIZĂ!

STEAUA 4 (1) — DINAMO BACĂU 2 (0)

Stadionul Republicii, timp răcoros, ideal de joc, teren bun, spectatori: circa 10 000. Au înscris: TĂTARU (min. 39), KISS — AUTOGOL (min. 60), PANTEA (min. 84), MANEA (min. 87) pentru Steaua, PANĂ (min. 51) şi VĂTAFU (min. 77) pentru Dinamo Bacău. Şuturi la poartă: 26—11. Raport de cornere: 18—4.

STEAUA: Suciu 5 — Sătmăreanu 9, Ciugarin 5, Hălmăgeanu 8, Vigu 8, Dumitriu 7 (min. 63: Naom 7), Ştefănescu 8, Pantea 7, Tătaru 8, Iordănescu 6, Manea 7.

DINAMO BACĂU: Ghiţă 9 — Kiss 5, Nedelcu 9, Velicu 6, Volmer 5, Vătafu 8, Hriţcu 7, Sorin Avram 6 (min. 68: Băluţă 7), Pană 7, Ene Daniel 6, Florea 8.

A arbitrat N. RAINEA (Birlad) ★★★★, ajutat la linie de Tudorel Leca (Brăila) şi de Emil Păunescu (Vaslui).

Trofeul Petschovschi (pentru public): 8.

La tineret-rezerve: Steaua — Dinamo Bacău 3—2 (2—1).

Spaţiul nu ne permite să vă redăm prea multe secvenţe din meciul Steaua — Dinamo, captivant ca un film de aventuri, cu numeroase faze de poartă, cu şuturi apărate ca prin miracol, cu atacuri după atacuri cu neaşteptate schimbări de scor, cu realizări frumoase, dar şi cu greşeli decisive, din care s-au înscris patru din cele şase goluri. În anumite condiţiuni, însă, şi greşelile dau „culoare" unui meci de fotbal, creează nota de senzaţie de care are nevoie spectacolul fotbalistic.

Aşa a fost ieri. Avînd în faţă acel 0—8 din campionatul trecut, băcăuanii s-au închis în apărare, în primele 45 de minute, aşteptînd ca Ghiţă să-i salveze. Ceea ce a şi făcut, în mai multe rînduri, intervenind inspirat la şuturile lui Iordănescu şi Tătaru (**min. 4, 16 şi 19**). Steaua a atacat furtunos, dar a ratat mult în aceasta perioadă, în special prin Iordănescu, care a avut şi poarta goală, în min. 9, dar a tras alături. Abandonînd orice veleităţi de atac, băcăuanii s-au apărat destul de bine şi e probabil că ar fi ajuns la pauză fără nici un prejudiciu, dacă Velicu nu l-ar fi pasat balonul lui... Tătaru.

Imediat după începerea reprizei a doua, Dinamo Bacău avea să obţină egalarea în aceleaşi condiţiuni, de data aceasta Ciugarin „predîndu-i" mingea lui Pană. Pe fondul de derută ce se crease în tabăra bucureşteană, băcăuanii au avut posibilitatea să obţină avantajul material şi psihologic al unui al doilea gol, dar, acelaşi Pană a ratat pasa lui Băluţă. Se joacă acum într-un ritm susţinut, mizîndu-se de ambele părţi pe acţiunile ofensive. Desigur, Steaua este echipa care insistă, dar şi oaspeţii vizează în aceste minute mai mult decît un rezultat de egalitate. Urmează a treia greşeală de mari proporţii a partidei: Kiss, încercînd să respingă balonul din faţa lui Iordănescu, îl trimite în poarta lui Ghiţă! Cu 13 minute înainte de sfîrşitul meciului, Dinamo Bacău restabileşte egalitatea pe tabela de marcaj, datorită lui Vătafu, dar şi lui Suciu, nesigur în prima fază.

Se părea că acesta va fi rezultatul final, nedrept, poate, pentru Steaua, care a avut mai multe situaţii favorabile, dar iată că în min. 84, dintr-o poziţie la care oaspeţii au reclamat ofsaid, Pantea spulberă moralul băcăuanilor cu un al treilea gol, greu de recuperat în puţinele minute ce rămăseseră pînă la fluierul final. Victoria Stelei era asigurată. Cel de al patrulea gol al bucureştenilor nu mai avea importanţă...

Jack BERARIU

PETROLUL 3 (2) — „U" CRAIOVA 1 (0)

Dridea redivivus

Stadionul Petrolul, timp noros, răcoros, teren bun, spectatori aproximativ 15 000. Au marcat: PETRUŢ (min. 8 şi 35), DINCUŢĂ (min. 52), respectiv BĂLAN (min. 66). Raportul şuturilor la poartă: 17—4; la cornere: 5—5.

PETROLUL: M. Ionescu 7 — Gruber 7, Bădin 7, Mocanu 7, N. Ionescu 6, Iuhasz 7, Moraru 7 (min. 73 Cringaşu), Petruţ 9, Dincuţă 8, Dridea 9, Grozea 7 (min. 79 Cotigă).

UNIVERSITATEA: Oprea 5 — Niculescu 6, Mincă 6, Deselnicu 6, Velea (min. 13 Smărăndache 5), Donose 6 (min. 72 Dăscu), Ivan 7, Martinovici 7, Niţă 5, Neagu 5, Bălan 7.

A arbitrat N. PETRICEANU ★★★★, ajutat la linie de Niţă Marin şi Gh. Vasilescu I (toţi din Bucureşti).

Trofeul Petschovschi (pentru public): 7.

La tineret-rezerve: Petrolul — Universitatea Craiova 2—0 (0—0).

Cînd Mircea Dridea a ieşit la încălzire, împreună cu... foştii săi coechipieri, cca 15 000 de ploieşteni au izbucnit ca la o comandă, în urale, salutînd, astfel, reapariţia pe gazon a unui vechi idol.

...Şi, cum un jucător la 33 de ani, cît are Dridea acum, are nevoie, la reintrare, de o primă „minge bună", iată aceasta a venit, relativ repede, mai precis în min. 8, cînd Petrolul a beneficiat de o lovitură liberă, din apropierea careului mare. Balonul, trimis cu efect peste zid, a lovit sub bara transversală, şi, apoi, revenind în teren, a fost introdus în plasă de către **Petruţ**, care urmărise cu atenţie faza. Dridea, coautor la golul întîi, şi-a dat drumul la joc, demarcîndu-se cu uşurinţă din poziţia sa de vîrf avansat şi a manevrat cu dezinvoltură în acţiunile colective concepute de el. De la Dridea va pleca, de altfel, şi golul doi, înscris în min. 35, tot de **Petruţ**, de la Dridea va porni şi pasa decisivă trimisă, în min. 52, spre **Dincuţă**, care s-a trezit singur, singurel cu portarul, marcînd cu emoţie (din cauza lui) cel de-al treilea gol.

Am ajuns, iată, la... 3—0 şi n-am spus nimic de adversara Petrolului, Universitatea Craiova; poate şi pentru faptul că, în toată această perioadă de timp, evoluţia ei în spaţiul de joc a fost ştearsă, cenuşie, în ton doar cu această zi închisă, mohorîtă, de sfîrşit de septembrie. Nici un schimb de două-trei pase între înaintaşi, nici un şut pe spaţiul porţii în (nota bene) 66 de minute (pînă la înscrierea golului de... onoare), numai o luptă oarbă, fără speranţe, între jucătorii din ultima linie, ieri neinspirată, dar şi nesprijinită, în mod organizat, de către ceilalţi coechipieri. Acesta a fost tristul bilanţ al Universităţii Craiova, cum spuneam, pînă în min. 66, cînd, la o rară incursiune în careul Petrolului, oaspeţii au reuşit să reducă din handicap. Niţă a dat pentru prima oară drumul, cu operativitate, la minge, balonul l-a găsit complet demarcat, în careu, pe **Bălan** care a şutat cu putere, înscriind imparabil. Şi cu aceasta — basta, craiovenii n-au mai nimerit poarta pînă la ultimul fluier al arbitrului. Cum să ne explicăm jocul slab al Universităţii Craiova, fapt îngrijorător cu trei zile înaintea revanşei cu Pecsi Dosza? Prin indisponibilităţile (Bîtlan, Strîmbeanu, Oblemenco) din formaţie? Printr-o menajare a forţelor pentru partida de miercuri? Nu ştim, să vedem, vom fi acolo...

Gh. NICOLAESCU

„Miercuri jucăm meciul vieţii noastre..."

(Urmare din pag. 1)

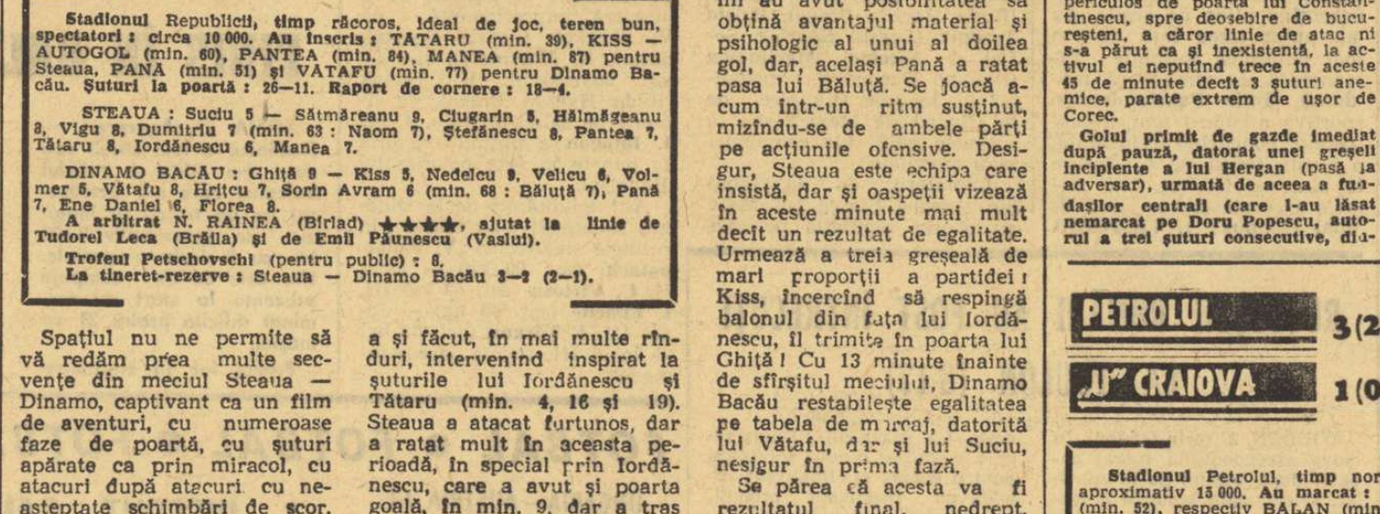

În centru: antrenorul Nicolae DUMITRESCU, sus, de la stînga la dreapta: Pojoni, Axente, Iereter, Sima, Dembrovschi, *jos, de la stînga la dreapta:* Broşovschi, Fl. Dumitrescu, Domide, Birău, Petescu şi Gornea.

Văzuţi de AL. CLENCIU

vanşă — cu viaţa însăşi — a fotbaliştilor de pe Mureş.

Şi iată, aceşti sorţi — 1970 care scot din „căciulă", alături de numele superfavoritei Feijenoord, campioana lumii, pe cel al U.T.A.-ei. *„LEUL ŞI ŞOARECELE"* sau *„GOLIATH şi DAVID"* — erau doar două din sugestivele comparaţii iscate de „disputa" Feijenoord — U.T.A..

Jucătorii arădeni au auzit şi ei nenumăratele glume făcute pe socoteala lor. Sinceri fiind — şi au aceşti băieţi ardeleni o sinceritate simplă, fără artificii, fără regie — nici ei nu credeau în şansa lor. Dar au abordat acest duel cu Feijenoord — unul psihologic, în afara celui din terenul de joc — cu hotărîrea de a lupta pînă la ultima picătură de energie pentru a putea... trăi cu capul sus. Acesta le-a fost scopul.

La Rotterdam, însă, U.T.A. a cîştigat... şi un punct nesperat. Şi iată-ne în faţa meciului retur. Îl abordez pe antrenorul Dumitrescu după meciul cu Rapid. E mai mult decît afectat, e supărat de evoluţia echipei. *„Băieţii — unii dintre ei — s-au menajat mai mult decît este de acceptat. E drept, miercuri jucăm partida cea mare, dar U.T.A. are un obraz pe care trebuie să-l respecţi oricînd şi oriunde. În fine, au lipsit şi două „piese" grele — Dembrovschi şi Broşovschi. Sper să-i am în formaţie în jocul cu Feijenoord. Luni, după analiza — severă, vă asigur — a jocului cu Rapid şi după interpretarea rezumatului filmat al meciului de la Rotterdam, vom face un antrenament de două ore şi jumătate, în urma căruia vom stabili „11"-le definitiv.*

— Discutînd cu cărţile pe faţă, cum vedeţi şi ce aşteptaţi dumneavoastră şi jucătorii de la meciul de miercuri?

— *Toţi băieţii sînt rezervaţi, pentru că ştiu că-i aşteaptă un meci extraordinar de greu. Ei au văzut din faţă, şi au simţit pe pielea lor, forţa Feijenoord-ului.* Reuşita de la Rotterdam *le-a dat însă aripi, insuflîndu-le hotărîrea de a lupta ca niciodată în viaţă. De la asta plecăm.*

— Ştiind că Feijenoord a remontat (în prima manşă a finalei intercontinentale) la Buenos Aires de la 0—2, înscriind în deplasare două goluri, cum intenţionaţi să abordaţi meciul de miercuri?

— *Nu vom ataca continuu, sau dezlănţuit, cum vreţi să-i spuneţi. Am fi victime sigure. Contraatacurile olandezilor nu iartă. Jucînd cu o apărare întărită, îi vom aştepta pe ei să atace — o vor face cu siguranţă, căci un scor de 0—0 la Arad înseamnă eliminarea lor, deci au neapărat nevoie să înscrie — şi vom contraataca noi. Evident, mult mai susţinut ca la Rotterdam, unde cuvîntul de ordine nu putea fi decît „apărare", în faţa unui atac dezlănţuit, care neestimat la reala-i forţă putea decide calificarea chiar din primul meci.*

La Arad, o ştim cu toţii, vom avea un meci teribil de greu. Olandezii vor face imposibilul să încline balanţa în favoarea lor, dar elevii mei cunosc foarte bine dificilele „date ale problemei", le consideră ca atare, şi aşteaptă cu luciditate examenul „meciul vieţii noastre". Atît avem de spus, deocamdată. Cuvîntul decisiv sper însă să vi-l spunem miercuri, a încheiat N. Dumitrescu.

PRONOSPORT

AŞA ARATĂ O VARIANTĂ CU 13 REZULTATE EXACTE LA CONCURSUL PRONOSPORT NR. 39, ETAPA DIN 27 SEPTEMBRIE 1970

I.	„U" Cluj — Steagul roşu	X
II.	Farul — Progresul	1
III	Petrolul — „U" Craiova	1
IV.	F.C. Argeş — Polit. Iaşi	X
V	C.F.R. Tim. — Din. Buc.	2
VI	Jiul — C.F.R. Cluj	1
VII	Steaua — Din. Bacău	1
VIII.	Roma — Fiorentina	1
IX.	Verona — Inter	1
X.	Catania — Juventus	2
XI.	Bologna — Lanerossi	1
XII.	Cagliari — Sampdoria	1
XIII.	Milan — Lazio	X

Fond de premii: 342.823 lei.

Plata premiilor pentru acest concurs se va face astfel:

ÎN CAPITALĂ: de la 2 octombrie 1970 pînă la 12 noiembrie 1970 inclusiv

ÎN ŢARĂ: de la 6 octombrie 1970 la 12 noiembrie 1970 inclusiv.

sportul în lume

CAMPIONATELE MONDIALE DE VOLEI

VICTORII ROMÂNEȘTI ÎN ZIUA A DOUA

SPERANȚE RENĂSCUTE

VARNA, 27 (prin telefon, de la trimisul nostru special). Așadar, reprezentativa feminină a României a debutat cu o înfrîngere în turneul final, în fața unei echipe, Ungaria, pe care o învinsese categoric înainte de mondiale. Specialiștii prezenți în sala sporturilor din Varna au pus această înfrîngere și jocul de nerecunoscut al româncelor pe seama programului încîlcit din preziua meciului, cînd jucătoarele au trebuit să facă antrenament seara tîrziu, iar în ziua jocului au dormit pînă spre prînz! De aceea a existat tot timpul o stare de moleșeală copleșitoare pe teren. Eșecul din prima zi, împotriva unei echipe totuși inferioară ca valoare, a acționat negativ asupra moralului voleibalistelor noastre.

În ziua a doua, formația **României** a întîlnit pe cea a **Cubei**, autoarea marii surprize de la Sevlievo, unde a eliminat echipa R.D.G. Deși superioare tehnico-tactic, româncele au început partida sub impresia eșecului din ziua precedentă, pierzînd primul set la 16 după ce conduseseră cu 10—2! Însă pe parcurs și-au revenit, ca urmare a introducerii în teren a unor rezerve mai puțin obosite psihic. Dintre acestea un bun randament au dat **Carmen Marinescu** și, oarecum, **Gabriela Popa.** Fără cîteva titulare, echipa a jucat mult mai bine, întrecînd de o manieră categorică adversarele și obținînd victoria cu **3—1 (—16, 6, 5, 9).**

Să sperăm că această victorie va însemna o relansare a teamului nostru în acest turneu final, unde o așteaptă întîlniri dificile.

Aurelian BREBEANU

SOFIA (masculin)

IERI	AZI
România — Belgia 3—1	Polonia — Japonia
Japonia — U.R.S.S. 1—3	Belgia — R.D.G.
Bulgaria — Polonia 3—1	Bulgaria — Cehoslovacia
	U.R.S.S. — România

Alte rezultate de simbătă : Bulgaria — Japonia 3—2, R.D.G. — Polonia 3—0.

JAMBOL : Brazilia — R.P. Mongolă 3—0, Olanda, — Cuba 1—3, Ungaria — Italia 3—2, R.P.D. Coreeană — Iugoslavia 3—0 **(locurile 9—16)** ; Venezuela — Guineea 3—0, Iran — Tunisia 3—0, Finlanda — Israel 3—2, S.U.A. — Franța 3—1 **(locurile 17—23).**

VARNA (feminin)

IERI	AZI
România — Cuba 3—1	Ungaria — R.P.D. Coreeană
R.P.D. Coreeană — Cehoslovacia 1—3	Japonia — Cuba
Bulgaria — Ungaria 1—3.	Cehoslovacia — U.R.S.S.
	Bulgaria — România

Alte rezultate de simbătă : Bulgaria — Cehoslovacia 3—1, Japonia — R.P.D. Coreeană 3—1.

BURGAS : Peru — R.P. Mongolă 3—0, Polonia — Mexic 3—0, R.D.G. — Olanda 3—0, S.U.A. — Brazilia 3—1 **(locurile 9—16).**

Clasamente

MASCULIN :

1. Bulgaria	3	3	0 9:3 6
2. U.R.S.S.	3	2	1 7:4 5
3. R.D.G.	2	2	0 6:1 4
4. Cehoslovacia	2	2	0 6:4 4
5. Japonia	3	1	2 6:6 4
6. România	3	1	2 5:7 4
7. Polonia	3	0	3 3:7 3
8. Belgia	3	0	3 1:9 3

FEMININ

1. Bulgaria	3	2	1 7:4 5
2. Ungaria	3	2	1 6:5 5
3. U.R.S.S.	2	2	0 6:0 4
4. Japonia	2	2	0 6:1 4
5. R.P.D. Coreeană	3	1	2 5:6 4
6. România	3	1	2 4:7 4
7. Cehoslovacia	3	0	3 2:9 3
8. Cuba	3	0	3 1:9 3

ECHIPA MASCULINĂ ÎNVINGĂTOARE FĂRĂ EMOȚII

SOFIA, 27 (prin telefon, de la corespondentul nostru). În al doilea meci de simbătă seara s-au întîlnit reprezentativele **Bulgariei** și **Japoniei**, neînfrînte în partidele din cadrul grupelor și singurele care nu pierduseră nici un set. Prin evoluția scorului și jocul prestat de voleibaliștii celor două echipe, această întîlnire a avut o mare asemănare cu cea dintre selecționatele României și Cehoslovaciei. În primele două seturi, pe care le-au cîștigat la 10 și 6, japonezii, au demonstrat marele progres realizat în ultimii ani, fiind superiori la toate capitolele. În setul 3, niponii încep să dea semne de oboseală și gazdele profită, cîștigînd la 13. Forța de joc a voleibaliștilor japonezi scade tot mai mult. Ei cedează și setul următor la 11, pentru ca, în ultimul, complet derutați, să piardă la 2. Echipa Bulgariei obține astfel o victorie extrem de prețioasă în lupta pentru titlul mondial.

În a doua zi a finalelor masculine, formația **ROMÂNIEI** a avut ca adversară pe cea a **BELGIEI.** Voleibaliștii români, resimțindu-se după cele 133 de minute de joc din partida cu Cehoslovacia și menajîndu-și forțele pentru întîlnirea următoare, au jucat mai relaxat, fără să recurgă la întregul lor potențial fizic, fiind lipsiți și de aportul lui Aurel Drăgan, ținut pe banca de rezerve din aceleași considerente. Dar și în aceste condiții raportul valoric a fost, evident, în favoarea românilor, care au obținut victoria cu **3—1 (8, 13, — 6, 6).** Le imputăm, totuși, căderea nejustificată din setul trei, cînd, după 6—6, nu au reușit să realizeze nici un punct pînă la sfîrșitul setului. Antrenați de fostul internațional Horațiu Nicolau, voleibaliștii belgieni au arătat că posedă numeroase elemente de volei modern, mai ales în jocul la fileu, fiind însă deficitari în apărare

TOMA HRISTOV

Telex

Echipa italiană Ignis Varese a obținut cea de-a treia victorie consecutivă în cadrul turneului pentru „Cupa intercontinentală" la baschet masculin, care se desfășoară în prezent la Varese. De data aceasta baschetbaliștii italieni au întîlnit formația Slavia Praga pe care au întrecut-o cu sorul de 71—63

În urma acestei victorii echipa Ignis Varese este virtuală cîștigătoare a trofeului.

■

Clasica competiție ciclistă Paris-Tours, ajunsă la cea de a 64-a ediție, a fost cîștigată duminică de vest-germanul Jurgen Tschan care a realizat pe 286 km timpul de 6h58:25 (medie orară 41,011 km). După 50 sec. a sosit olandezul Pijnen iar după 1:25' belgianul Reybroeck. Basso (Italia) a ocupat locul 4.

■

Cu prilejul unui concurs atletic desfășurat la Berlin, poloneza Teresa Sukniewicz a egalat recordul mondial pe 100 m garduri — 12,7. Recordul a fost stabilit în acest sezon de atleta Karin Balzer (R.D.G.).

■

Comitetul director al Federației internaționale de tenis (FILT), întrunit la Stockholm, sub președinția lui B. A. Barnett (Australia), a luat hotărîrea să nu mai admită desfășurarea nici unui turneu profesionist pe terenurile omologate de federațiile naționale afiliate.

Această măsură este îndreptată, fără îndoială, împotriva organizatorilor proiectatului campionat mondial de tenis (open)

Gimnastică modernă

UNIVERSITATEA BUCUREȘTI — RUDA HVEZDA PRAGA 85,55—84,55

VICTORIA VÎLCU A CÎȘTIGAT TOATE EXERCIȚIILE

Ieri după amiază, sala de la Institutul Pedagogic din Capitală a găzduit întîlnirea internațională de gimnastică modernă dintre Universitatea București și Ruda Hvezda Praga. **Sportivele române, dovedindu-se deosebit de bine pregătite, au obținut victoria atît pe echipe (85,55—84,55), cît și la individual (prin VICTORIA VÎLCU).**

Cunoscuta noastră maestră a sportului, evoluînd excelent și primind 9,65 la exercițiul cu cerc, 9,75 la exercițiile cu coardă și liber ales fără obiect a cîștigat toate probele. Din team-ul nostru o comportare bună a avut și tînăra **Cristina Hurezeanu.** Oaspetele, prezentînd o echipă juventistă, care a impresionat plăcut asistența prin execuțiile pline de grație, nu au putut trece însă de cea mai puternică formație românească de gimnastică modernă. **Julie Pakelanderova,** sportiva numărul unu, a oaspetelor, concurînd accidentată, a reușit, totuși, să se claseze în plutonul fruntaș. Iată primele trei clasate la individual compus : 1. **VICTORIA VÎLCU** 29,15 ; 2. **Cristina Hurezeanu** 28,60; 3. **Julie Pakelanderova 28,55.**

ROMÂNIA: 3 TITLURI LA DINAMOVIADA DE LUPTE

VARȘOVIA, 27 (prin telefon). Prima ediție a Dinamoviadei de lupte (greco-romane și libere) și-a consumat duminică seara ultimul act — finalele. Numeroșii spectatori prezenți în sala Gwardia au aplaudat frumoasele partide susținute de unii dintre cei mai buni luptători din lume, printre care **Petar Kment** și **Miroslav Zeman** (Ruda Hvezda Praga), **Hristo Traikov** (Levski Spartak Sofia) și **Nicolae Martinescu** (Dinamo București), medaliați la Jocurile Olimpice de la Ciudad de Mexico sau la ultimele ediții ale campionatelor mondiale.

Luptătorii de la clubul din șoseaua Ștefan cel Mare au onorat reputația pe care țara noastră o are în arena internațională a luptelor, trei dintre ei cucerind locul I în această importantă competiție internațională : ION GIBU (cat. 48 kg), NICOLAE MARTINESCU (cat. 100 kg), la „greco-romane" și ION IATAGAN (cat. 48 kg), la „libere".

În partidele finale **I. Gibu** l-a întrecut la puncte, de o manieră impresionantă, pe V. Skazkov (Levski Spartak Sofia), **N. Martinescu** și-a fixat adversarul, K. Sirsak (Ruda Hvezda Praga), cu umerii pe saltea în min. 4, iar **I. Iatagan** a obținut victoria la puncte în fața polonezului Rudelski.

Alți 4 luptători de la Dinamo București s-au clasat în primele trei locuri : **V. Fodorpatachi** (cat. 90 kg) — locul II, **C. Virtosu** (cat. 62 kg) III, **I. Enache** (cat. 68 kg) — locul III, **I. Țăranu** (cat. 82 kg) — locul III, toți la „greco-romane".

RUGBYȘTII ROMÂNI AU FOST ÎNTRECUȚI LA TOULON (8-17)

TOULON, 27 (prin telefon). În ciuda ascendentului moral căpătat după meciul de la Aurillac, selecționata secundă a României n-a fost în măsură să depășească XV-le întîlnit în ultimul meci din cadrul turneului întreprins în Franța, o veritabilă națională B, pierzînd la un scor mult prea sever, față de aspectul jocului (8—17).

Rugbyștii români și-au impus inițiativa de la început, conducînd (min. 7) prin lovitura de pedeapsă transformată de Durbac. Românii s-au menținut în avantaj pînă aproape de sfîrșitul primei reprize (min. 37), cînd, la o ezitare a lui Budică, centrul Bertranne a egalat printr-o încercare.

După pauză, jocul a fost echilibrat. Dar, o neînțelegere între Mateescu și Durbac ajunge să fie speculată de Spangherro, intrat în posesia balonului. Acesta i-a pasat lui Dumartin care a realizat o nouă încercare pentru echipa sa. Rugbyștii români au reacționat prompt, prin cîteva șarje foarte spectaculoase, dintre care ultima, în min. 51, autor Suciu — și transformată de Durbac — va întoarce rezultatul : 8—6 pentru România.

Păcat însă că în continuare, două greșeli personale (Marinescu și Miclescu) îngăduie gazdelor să înscrie cîte o încercare prin Tisseyre (min. 57) și Dumartin (min. 59), dintre care ultima transformată de Labouré.

Pînă la sfîrșitul partidei, românii au dominat copios, lăsînd impresia că vor modifica rezultatul. Dar, o obstrucție a lui Miclescu (min. 69) a oferit francezilor prilejul de a înscrie din nou, printr-o lovitură de pedeapsă transformată de Labouré...

Kindvall — *Feijenoord în acțiune*

Foto : I.P.P.O. — Rotterdam

Balcaniada de baschet

(Urmare din pag. 1)

ciat de neatenția oficialilor de la masă, care necunoscînd regulamentul au fluierat mai devreme încheierea timpului de joc.

Bucurie euforică în tabăra iugoslavă — lacrimi amare în cea a sportivilor bulgari, la capătul celei mai frumoase și mai pasionante dispute din această ediție. Baschetbaliștii iugoslavi au dominat în prima repriză, ca urmare a unor combinații pe cît de simple, pe atît de spectaculoase. Dar ei nu au putut să se desprindă de adversarii lor, care s-au apărat exemplar și au contraatacat deseori cu multă eficacitate.

La pauză, iugoslavii conduceau cu 43—41, dar două minute mai tîrziu, tabela de marcaj indica egalitate perfectă : 45—45. Acțiuni debordante de o parte și alta, concretizate cu multă îndemînare. Golomeev, Branzov și Filipov din formația bulgară, Kapicici, Simonovici, Plecas sau Solman din cea iugoslavă, modifică continuu scorul întîlnirii. Și cu toate că bulgarii au pierdut pe rînd patru dintre cei mai buni jucători, ei au reușit să intre în final cu un avantaj de trei puncte, care le puteau aduce un binemeritat succes pentru frumoasa lor evoluție la București. Dar, scorul final consfințit în foaia de arbitraj 91—90 (41—43) nu le-a adus decît locul secund!

★

Reprezentativele României și Greciei au ținut să încheie cu un splendid spectacol ediția a XII-a a Campionatului balcanic. Și au reușit cu prisosință, ambele echipe aruncînd în luptă întreaga lor capacitate tehnică, tactică, fizică și realizînd, de-a lungul întregii partide, o convingătoare propagandă pentru baschet. Începutul primei reprize ne-a fost favorabil, dar după cîteva minute sportivii greci au egalat și au luat chiar conducerea (12—10 în min. 5). Apoi se va „merge" strîns circa 10 minute, după care ,însă, baschetbaliștii noștri, cu Diaconescu în mare vervă, cu Albu ponderat și precis, Popa combativ, iar Tarău și Georgescu imbatabili sub panouri (deși îl aveau ca adversar pe Trontzos — 2,13 m) siguri în aruncările de la... distanță, s-au distanțat cu cîteva coșuri. Avansul nu se va dovedi ,însă ,suficient, deoarece, în continuare ,oaspeții au contraatacat cu succes și au egalat situația, iar în primele minute ale reprizei secunde au și condus cu 4 puncte. De aici s-a repetat situația din meciul cu Bulgaria, cînd antrenorul Al. Popescu a înlocuit treptat jucătorii de bază, pentru a-i menaja. În final, Diaconescu, Tarău și Popa (Albu fusese eliminat pentru 5 greșeli personale) au fost cei ce au determinat victoria, după momente dramatice în care baschetbaliștii greci au forțat egalarea prin aplicarea unui presing disperat, iar reprezentanții noștri au avut capacitatea de a rezista, ba chiar de a spori avantajul.

ÎN REVANȘĂ, LA BOX: ROMÂNIA - R. D. GERMANĂ 12-10 (LA TINERET)

La Băilești s-a disputat, duminică dimineață, cea de a doua întîlnire dintre selecționatele de box (tineret) ale României și R.D. Germane. Cu acest prilej, a avut loc în localitate prima gală internațională. Victoria a revenit și de data aceasta, la limită, reprezentanților noștri : 12—10. Cei 3000 de spectatori prezenți în jurul ringului au fost martorii unor partide atractive, extrem de dîrze. Antrenorii noștri au urcat între corzi o garnitură complet nouă, față de cea care evoluase vineri seara la Craiova.

Rezultate tehnice, în ordinea categoriilor : R. Cosma b. ab. 3 H. Wolfgang ; N. Cordoș b.p. U. Schroichtenberg ; I. Ciocoi b.p. B. Diecke ; N. Warnke b.p. I. Adam; R. Voigt b.p. M. Păuniță ; I. Crețu b.p. M. Weidner ; D. Moraru b.p. A. Sobottka ; D. Wolfgang b.p. Șt. Florea ; I. Zimpel b.p. Al. Tirilă ; V. Coroianu b.p. R. Fischer ; E. Findeisen b. ab. 1 T. Păcioianu.

Șt. GURGUI — coresp. principal

Campionatele internaționale de tenis înaintea startului

Nume prestigioase din sportul alb pe tabela întrecerilor

După o prelungită „vacanță" pe litoral — consemnată prin patru ediții disputate la Mamaia — CAMPIONATELE INTERNAȚIONALE DE TENIS REVIN ÎN CAPITALĂ, spre satisfacția firească a bucureștenilor. Așteptat cu deosebit interes, în acest an, singurul nostru turneu cu invitați de peste hotare mobilizează la startul întrecerilor cîteva nume de tenismani cunoscuți, campioni ai rachetei cu renume bine conturate.

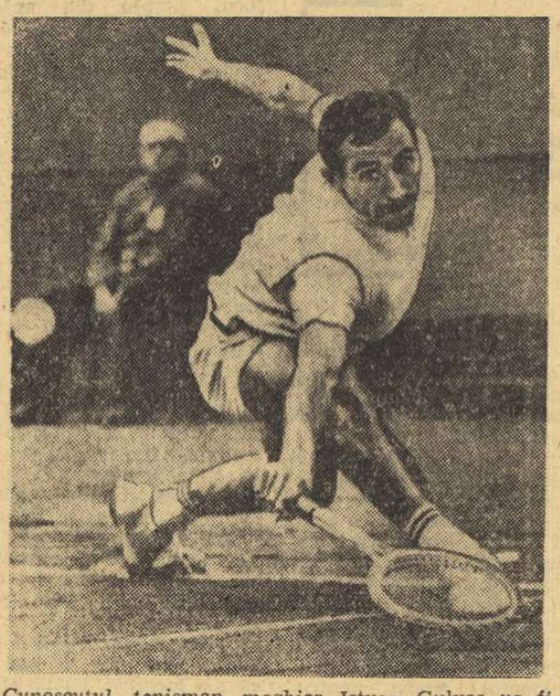

Cunoscutul tenisman maghiar Istvan Gulyas *va fi unul din favoriții întrecerilor care încep azi pe terenurile de la Progresul.*

Vom vedea astfel, începînd de mîine, pe multiplul campion maghiar *Istvan Gulyas*, fost finalist al probei de simplu de la Roland Garros (ediția 1966), unul din cei mai reprezentativi jucători de tenis de pe continent. Să amintim că el a deținut și Trofeul Fair-Play „Pierre de Coubertin" 1967, etalon al sportivității absolute. Tot din delegația ungară face parte și Szabolcs Baranyi, cîștigător al primului turneu european pentru amatori, desfășurat anul trecut la Torino. Pe tabloul probei de simplu mai figurează doi fruntași ai tenisului cehoslovac *Zednik* și *Pala*, ultimul deținător al titlului de campion național, în absența lui J. Kodes. Daviscupman-ul italian *Pietro Marzano*, ca și compatriotul său *Sergio Palmieri*, mai figurează printre vedete, după cum redutabili pot fi și cei doi oaspeți bulgari, *Liuben Ghenov* și *Stoian Velev*.

Din nefericire, la ora cînd sînt redactate aceste rînduri, nu putem preciza cine va conduce eșalonul tenismanilor români. Prin accidentarea sa din finala „naționalelor", de sîmbătă, capul de serie cu nr. 1, *Ilie Năstase, va fi aproape sigur absent din întreceri.* Rămîne deci să contăm pe *Ion Țiriac*, restabilit după tratamentul pe care-l urma săptămîna trecută. În orice caz, noul nostru campion, *Petre Mărmureanu*, ca și toți ceilalți jucători fruntași din țară, vor completa tabloul de 32 al probei de simplu.

Puternic se anunță lotul de competitoare feminine, unde prima favorită urmează să fie aleasă între cunoscuta jucătoare cehoslovacă *Vlasta Vopickova* și maghiara *Eva Szabo*. Mai notăm pe cele două australience — *Alexander* și *Walshaw* — pe tenacele tenismane bulgare *Radkova* și *Berberian*, ca și pe *Veronika Koch* (R. D. Germană). Culorile țării noastre vor fi reprezentate desigur de proaspăta campioană *Agneta Kun*, ca și de fosta deținătoare a titlului, *Iudith Dibar*, alături de toate celelalte fruntașe ale ultimelor campionate naționale.

Întrecerile încep azi după amiază — de la ora 14.30 — pe terenurile din parcul sportiv Progresul.

Rd. V.

TRAGEREA LA SORȚI ÎN „C.C.E." LA BASCHET

DINAMO ÎNTÎLNEȘTE PE FIRESTONE VIENA (b) IAR POLITEHNICA PE HAPOEL TEL AVIV (f)

ROMA, 27 (Agerpres). — La Varese au fost trase la sorți partidele din primul tur în „Cupa campionilor europeni" la baschet (masculin și feminin).

În întrecerea masculină, **campioana României, echipa Dinamo București, va întîlni în primul tur formația austriacă Firestone Viena.** Învingătoarea acestui meci urmează să joace cu cîștigătoarea jocului Jeunesse Aleppo (Siria) — Akademik Sofia.

În competiția feminină, Politehnica București va avea ca adversară echipa Hapoel Tel Aviv urmînd, ca în caz de victorie, să întîlnească formația Akademik Sofia.

ECHIPA R. D. GERMANE NU VA EVOLUA ÎN PRIMA GRUPĂ A C. M. DE HOCHEI

După cum se anunță din Berna, reuniunea Ligii internaționale de hochei pe gheață (LIHG), care a avut loc în localitate, a supus discuției cererea federației de specialitate din R.D. Germană ca reprezentativa acestei țări să nu fie inclusă în turneul grupei A a viitorului campionat mondial. Cererea a fost acceptată, stabilindu-se ca locul rămas vacant în prima grupă a C.M. de hochei să fie ocupat de R.F. a Germaniei sau Polonia. Între aceste două reprezentative urmează să se desfășoare o întîlnire de selecție (tur-retur) la datele de 8 noiembrie (la München) și 12 noiembrie (în Polonia).

L.I.H.G. a hotărît, de asemenea, ca echipa Canadei — care și-a reafirmat poziția de a nu participa la C.M. fără jucătorii săi profesioniști — să fie înlocuită în grupa B cu formația Italiei.

BOXERI ROMÂNI VICTORIOȘI LA OSTRAVA

PRAGA, 27 (Agerpres). — Turneul internațional de box dotat cu premiul „Vaclav Prohazki" desfășurat la Ostrava a fost dominat de pugiliștii români care au obținut 4 medalii de aur prin : P. Nedelcea **(pană),** A. Simion **(semiușoară),** H. Stumpf **(mijlocie)** și P. Cîmpeanu **(semigrea).**

FINIȘ ÎN RALIUL BALCANIC

SOFIA, 27 (Agerpres). — Duminică a luat sfîrșit cea de-a 6-a ediție a raliului balcanic care s-a desfășurat pe un traseu în lungime de aproximativ 2 100 km cu 8 probe speciale. Din cele 66 de echipaje prezente la start au terminat dificila probă 31 de mașini.

Primul loc în clasamentul general a fost ocupat de echipajul bulgar Ciubikov—Cutașkov **cu 3116,9 puncte pe Renault Alpin 1300. Pe locurile următoare s-au clasat echipajele** E. Ionescu Cristea—I. Vezeanu **(România) pe Renault 8 Gordini cu 3661 puncte** și Glubaci—Krosnosici **(Iugoslavia) pe Lancia Fulvia cu 3694 puncte.**

FOTBAL • FOTBAL • FOTBAL • FOTBAL

UNGARIA — AUSTRIA 1-1

Pregătindu-se în vederea meciurilor din campionatul european, reprezentativele de fotbal ale Ungariei și Austriei s-au întîlnit ieri într-o partidă amicală pe „Nepstadion" din Budapesta. Cea de a 113-a întîlnire dintre cele două selecționate s-a încheiat cu un rezultat de egalitate : 1—1 (1—1).

Au înscris **Vidats** și **Redl.**

Arbitrul iugoslav **Canak** a condus formațiile : **UNGARIA: Rotermel — Nosko, Pancsics, Megzessi, Vidats, Konrad (Meszöly), Görőcs, Bene, Dunai II, Fazekas, Karsai (Kocsis).**

AUSTRIA : Koncilia — Clement, Strumberger (Krieger), Schmidtradner, Fack, Gayer, Hickesberger, Hoff, Kreuz, Starek (Eppmayer) Redl.

● **La Viena : Austria — Ungaria 2—3 (2—1) — meci de tineret.**

A ÎNCEPUT CAMPIONATUL ITALIEI

BOLOGNA 27 (Prin telex). Toți cei „mari" au ieșit bine în evidență la această ridicare de cortină a campionatului peninsular. Cagliari, deși cîștigă la minimă diferență acasă, în meciul cu Sampdoria, ca și Juventus, al cărei unic marcator Battega (cel mai bun jucător al diviziei B, în sezonul trecut) se arată o bună achiziție.

O singură echipă fruntașă a fost pusă în dificultate și anume Milan, care pare totuși a fi principala rivală a lui Cagliari în disputa pentru titlul deținut de aceasta. Milanezii au marcat doar prin autogol, permițînd lui Lazio să țină rezultatul egal (min. 81). După două etape, PAOK Salonic are trei puncte. Meciul cu Dinamo se dispută în nocturnă de la ora 20,30).

pe San Siro, ceea ce desigur este o surpriză.

Rezultatele primei etape și marcatorii : la Bologna : **Bologna — Lanerossi Vicenza 3—0** (Savoldi 2, Rizzo) ; la Cagliari : **Cagliari — Sampdoria 2—1** (Riva din penalty și Brugnera, Salvi) ; la Catania : **Juventus — Catania** 1—0 (Battega) ; la Milano : **Milan — Lazio** 1—1 (Massa din autogol pentru Milan ; Mazzola II) ; la Neapole : **Napoli — Varese** 1—0 (Altafini) ; la Roma : **Fiorentina — Roma** 1—0 (Chiarugi) ; la Torino : **Torino — Foggia** 1—1 (Sala ; Majoli din penalty) ; la Verona : **Inter — Verona 2—1** (Boninsegna 2 ; Sirena).

CESARE TRENTINI

CE FAC ADVERSARELE NOASTRE ÎN CUPELE EUROPENE?

FEIJENOORD A PIERDUT UN PUNCT ACASĂ

În derbyul etapei campionatului olandez, Feijenoord a jucat pe teren propriu cu A.D.O. Haga. Rezultat : 0—0, considerat necorespunzător la Rotterdam, înaintea meciului cu U.T.A. Formația din Haga a jucat foarte bine, în timp ce înaintarea lui Feijenoord a fost punctul slab al echipei. Singura mare ocazie de a marca un gol a aparținut lui *Werry*, dar șutul său a nimerit bara. De menționat reintrarea lui *Hasil, Kindvall* și *Romeijn*. A fost aliniată următoarea formație, care va evolua, probabil, și la Arad : *Treytel — Romeijn, Israel, Van Duivenbode, Laseroms, Hasil, Jansen, Werry, Kindvall, Van Hanegem, Moulijn*. Echipa sosește marți, cu un avion special, la Arad.

Arbitrul meciului retur va fi vest-germanul FERDINAND BIWERSI.

KARPAȚI LVOV SOSEȘTE AZI

În vederea meciului cu Steaua, în „Cupa cupelor", programat miercuri la București, echipa *Karpați Lvov* va sosi în cursul dimineții de azi, în Capitală. În ultima săptămînă, formația sovietică nu a susținut nici un meci de campionat, dar s-a antrenat intens pentru meciul retur cu formația bucureșteană.

PAOK A PIERDUT LA ATENA

În etapa de ieri din campionatul Greciei, PAOK Salonic — care susține miercuri meciul revanșă, pe teren propriu, cu Dinamo București — a jucat la Atena cu A.E.K. *PAOK a pierdut partida cu 2—0 (0—0)*, în urma golurilor marcate de Tomonis (min. 63) și Nikolaidis

ANTRENAMENTE INTENSE LA PECS

De marți seara echipa Pecsi Dozsa se află în cantonament în vederea meciului de miercuri cu Universitatea Craiova. În această perioadă jucătorii din Pecs au efectuat cîte două antrenamente pe zi! Iată alte noutăți : *înaintașul Mathe este, în prezent indisponibil dar, se pare că va reintra miercuri. Se comunică și reintrarea portarului Rapp restabilit după accidentarea de acum două săptămîni. Astfel, Pecsi Dozsa va alinia miercuri cea mai bună formație.* Întîlnirea este programată la ora 15 (ora locală), pe terenul Vasutas (capacitate 20 000 de locuri), și va fi condusă de austriacul *Fercher*.

Redacția și administrația : str. Vasile Conta nr. 16 ; telefoane : centrală 11 10 05, secția corespondenți 11 51 09, interurban 72 și 286 ; telex : sportrom buc. 180. Tiparul : I. P. „Informația", București 40368

PROLETARI DIN TOATE ȚĂRILE, UNIȚI-VĂ!

sportul

ZIAR AL CONSILIULUI NAȚIONAL PENTRU EDUCAȚIE FIZICĂ ȘI SPORT

ANUL XXVI — NR. 1037 (6471) | 4 PAGINI 30 BANI | Marți 29 septembrie 1970

Un succes de prestigiu al voleibaliștilor români la campionatele mondiale

Aseară la Sofia

ROMÂNIA — U. R. S. S. 3-2!

Amănunte în pag. a 4-a

CE NOUTĂȚI VA ADUCE — PE PLAN SPORTIV — NOUL AN UNIVERSITAR?

RĂSPUND UNEI ANCHETE-FULGER A ZIARULUI NOSTRU

● Conf. univ. **ALEXANDRU FORȚU**, inspector general în Ministerul Învățământului

● Prof. **TITUS DEAC**, șeful Comisiei sport din Uniunea Asociațiilor Studenților din România

Este o realitate recunoscută — și verificată — faptul că în paralel cu o activitate profesională dintre cele mai asidue, tineretul studios al patriei noastre dedică multe ore mișcării, exercițiului fizic, căutînd să-și asigure — prin sportul de masă sau prin cel de performanță — o condiție fizică pe măsura capacităților intelectuale.

Căutînd să aflăm între ce coordonate se va plasa noul an sportiv universitar, ce noutăți va aduce el și la ce măsuri s-a procedat pentru buna desfășurare a competițiilor într-un sector al sportului recunoscut — la manieră definitorie — drept nespectaculos, ne-am adresat forurilor celor mai competente în materie — Ministerul Învățămîntului și Uniunea Asociațiilor Studenților din România — care ne-au oferit următoarele două opinii.

„ÎN 1971 — PRIMUL MARE FESTIVAL AL SPORTULUI UNIVERSITAR"

— Am vrea, stimate tovarășe Alexandru Forțu, să transmiteți cititorilor noștri — și îndeosebi acelora dintre ei care, începînd de astăzi, vor lua loc în băncile amfiteatrelor — ce preparative a făcut Ministerul Învățămîntului în vederea inaugurării anului academic?

— Înainte de toate, în primăvară, s-a organizat o consfătuire națională de lucru cu șefii de catedre și secretarii cluburilor studențești, fiecare împărtășindu-și experiența, procedîndu-se la un util schimb de opinii, pe marginea concluziilor desprinse din vechiul an universitar. În urma acesteia, am stabilit calendarul fiecărui institut de învățămînt superior, iar calendarul național, ferm și exact, l-am expediat în țară încă din august, mult mai devreme decît de obicei.

— Există ceva noutăți — să le zicem — șocante, în privința sportului universitar? Va aduce nou an ceva deosebit, prin referință cu cel încheiat în vară?

— Sub aspect competițional, de-a lungul unui calendar pe care l-aș socoti mult mai cristalizat ca în anii trecuți, sportul universitar va beneficia în luna mai, prin eforturile conjugate ale Ministerului Învățămîntului și U.A.S.R., de un veritabil festival, o întrecere la nivel național, programată la 8 discipline sportive (atletism, fotbal, handbal, volei, baschet, judo, gimnastică sportivă și modernă). Va fi — aliind întrecerilor de pe gazon sau din sală, cîteva prestigioase manifestări culturale sub cupola Academiei — o mare sărbătoare a tineretului nostru universitar.

În același timp, nou an școlar va cunoaște — ca o noutate de ordin strict funcțional — o mai mare exigență din partea tuturor cadrelor didactice. Ministerul Învățămîntului a solicitat aceasta prin directive pe cît de raționale tot pe atît de hotărîte, încît îmi pot permite să afirm că exigența cadrelor de educație fizică din institutele de învățămînt superior, nu va mai rămîne un deziderat neîmplinit, ci va contribui activ la impulsionarea activității sportive studențești.

— În acest an nou studenții vor avea, oare, posibilități sporite de a practica sportul? Cum și unde?

— În multe centre universitare — mă gîndesc la Galați, Timișoara, București și Bacău — posibilitățile de a aborda activitatea sportivă universitară au crescut sau sînt în curs de creștere, în funcție de noile amenajări pe care Ministerul Învățămîntului le-a inițiat în răstimpul din urmă.

Ovidiu IOANIȚOAIA

(Continuare în pag. a 2-a)

Echipele românești de fotbal în cupele europene

MÎINE ESTE ZIUA CALIFICĂRILOR

ARADUL CREDE ÎN VICTORIA U. T. A.-ei

● Elevii lui N. Dumitrescu se antrenează la adăpost de asaltul „sfătuitorilor" ● „11-le" arădean nu a fost încă definitivat ● Se speră totuși, în prezența lui Dembrovschi și a lui Brosovschi ● Centrul meteorologic anunță pentru miercuri cer senin

ARAD, 28 (prin telefon de la corespondentul nostru). După înfrîngerea U.T.A.-ei la București, la Arad se fac analogii cu meciul de la Cluj, din preajma primei confruntări cu Feijenoord. Să se petreacă lucrurile la fel și în miercurea aceasta? Să sperăm. În orice caz, la Arad domnește un optimism robust. După acel „egal" de răsunet înregistrat la Rotterdam, se așteaptă „explodarea bombei", eliminarea echipei Feijenoord, destinatoarea „Cupei intercontinentale".

Pitorescul oraș de pe Mureș cunoaște în aceste zile efervescența deosebită generată de pregătirile care se fac pentru găzduirea acestei importante partide. După cum am fost informați, la stadionul U.T.A. totul este pus la punct în cele mai mici amănunte, pentru buna desfășurare a jocului, pentru ca aproximativ 20 000 de spectatori să aibă condiții optime de vizionare. Terenul de joc se prezintă într-o stare excepțională, iar tribunele și anexele lor au fost reparate și zugrăvite. La toate acestea se mai adaugă o suită de măsuri organizatorice.

Ce fac fotbaliștii de la U.T.A.?

Se antrenează asiduu pen-

Ștefan IACOB

(Continuare în pag. a 4-a)

ÎNAINTEA PLECĂRII SPRE ARAD, HAPPEL DECLARĂ:

„SĂ TRANSFORMĂM MĂCAR 50 LA SUTĂ DIN OCAZIILE DE GOL"

— Feijenoord sosește azi la ora 14 —

ROTTERDAM, 28 (prin telex). „Săptămîna infernală" a lui Feijenoord n-a început sub cele mai bune auspicii. Aici, la Rotterdam, scorul alb cu A.D.O. a deziluzionat pe cei 65.000 de spectatori prezenți la meci. Nu atît jocul în sine, practicat de campionii lumii, a produs nemulțumiri, cît ineficacitatea de care ei au dat dovadă. Să trecem în revistă, pe scurt, principalele momente ale partidei. În prima repriză au existat trei mari ocazii ratate de jucătorii de la Feijenoord: *Jansen*, singur în fața porții, a tras alături, apoi *Hasil* și *Van Hanegem* l-au imitat. După pauză, Jansen a șutat în bară. Presiunea gazdelor s-a accentuat dar ocazii mari de gol nu s-au ivit. A.D.O. a folosit o apărare supranumerică, care a anihilat acțiunile înaintării adverse. După meci antrenorul Ernst Happel a declarat: *„Am jucat bine în cîmp, am dominat cu autoritate, dar ce folos dacă înaintașii nu-și găsesc cadența. După meciul cu Estudiantes, de la Buenos Aires, băieții parcă nu-și mai găsesc „gheata de gol"*

Dacă miercuri, la Arad, vom realiza doar 50 la sută din ocazii, voi fi mulțumit. Vom utiliza aceeași formație ca și în meciul cu A.D.O., adică cu Romeijn, Hasil și Kindvall, care săptămîna trecută au fost indisponibili".

Iată primele clasate în campionatul Olandei, după meciurile etapei de duminică.

A.D.O. Haga	6	5	1	0	13—3	11
Sparta Rot.	6	5	1	0	13—3	11
Feijenoord	6	4	2	0	12—3	10
Ajax Amst.	6	4	1	1	12—2	9

După joc, Feijenoord s-a retras în cantonament, de unde, marți dimineața, va pleca cu un avion special la Arad. Sosirea la Arad este prevăzută în jurul orei 14.

JAN WRINGER
Algemeen Dagblat — Rotterdam

TRIMIȘII NOȘTRI SPECIALI TRANSMIT:

● Sosiți la Salonic după o plăcută călătorie cu avionul, dinamoviștii bucureșteni au făcut un antrenament de acomodare.

● Fotbaliștii craioveni vor încerca să infirme la Pecs... optimismul gazetarilor maghiari.

(Amănunte în pagina a 4-a).

STEAUA — KARPAȚI LVOV, mîine, pe Republicii (ora 13,30)

Iată-i pe fotbaliștii de la Karpați Lvov la cîteva minute după sosirea în Capitală. Citiți în pagina a 4-a declarațiile antrenorului echipei sovietice.

Foto: B. VASILE

Stefan Onisie: „MÎINE VOM FACE UN JOC FRUMOS ȘI SPER SĂ NE CALIFICĂM"

Așadar, mîine, Steaua va întîlni pe Karpați Lvov, în manșa a doua a primului tur din „Cupa Cupelor". Atît antrenorii, cît și jucătorii privesc cu optimism partida de mîine. Semnificativă în această privință ni se pare declarația lui Ștefan Onisie, antrenorul secund: **„Cu toții dorim să ne calificăm în turul următor al „Cupei Cupelor". Avantajul cu care ne-am înapoiat de la Lvov nu ne-a creat o stare de automulțumire. Considerăm că ne întrecem cu un adversar dificil, decis să-și apere cu strășnicie șansele. De aceea, am întocmit un minuțios program de pregătire, care să aducă jucătorii în maximum de formă. Duminică, în compania lui Dinamo Bacău, s-a făcut o repetiție generală. Evoluția tuturor componenților formației a fost bună și rezultatul ne-a mulțumit. Mîine, vom face un joc frumos, și sperăm să ne calificăm în turul II."**

După partida de duminică, Steaua s-a înapoiat în vila din apropierea Capitalei, unde își continuă pregătirile.

Ieri, după controlul medical, lotul s-a împărțit în două: jucătorii care n-au jucat duminică au făcut antrenament. Ceilalți au avut program de odihnă — baie, masaj, jocuri distractive.

Azi are loc un ultim antrenament, individualizat, iar seara se va viziona un spectacol.

★

Ieri după amiază, au sosit în București cei trei arbitri care vor conduce partida Steaua — Karpați Lvov. Brigada este compusă din **Mennig, Zuelow și Muller**, toți din R.D. Germană.

Campionatele internaționale de tenis ale României

START ÎMPOTRIVA PLOII...

Ieri, tradiționala culoare albă a tenisului n-a putut fi respectată de competitorii „internaționalelor" noastre, pe care i-am văzut înfofoliți în treninguri și pulovere pestrițe, pavăză fortuită în fața rafalelor de vînt și ploii reci. N-a fost — orice s-ar spune — o vreme de tenis, dar primii sosiți dintre oaspeți au trebuit să se integreze programului primei zile de întreceri, măcar în parte.

Doar cinci partide, din primul tur al probelor de simplu, au putut fi încheiate, pînă ce o ploaie mai nemiloasă a făcut impracticabile terenurile. Rămîn întrerupte o serie întreagă de întîlniri, iar altele n-au putut fi abordate. Start șovăitor, sub semnul acestei toamne prea timpurii, care continuă să facă greutăți tenismanilor.

Un meci interesant, pe terenul central, a opus pe jucătorul cehoslovac **M. Tejcnar** lui **C. Popovici**, ieri pînă dispus să-și vîndă scump pielea... Cel puțin la începutul partidei, cînd a cedat greu primul set, iar în al doilea a mers în prelungiri pentru a cîștiga după 18 ghemuri. Curios, setul decisiv (pînă în sferturi de finală se joacă „2 din 3") îl găsește pe Popovici descumpănit în fața mingilor razante ale adversarului, iar la orice încercare de venire la fileu este pasat irezistibil. Tecjnar acumulează puncte în serie și termină învingător cu 6—4, 8—10, 6—0.

Tînărul **Traian Marcu** n-a reușit să se impună în fața jo-

Radu VOIA

(Continuare în pag. a 4-a)

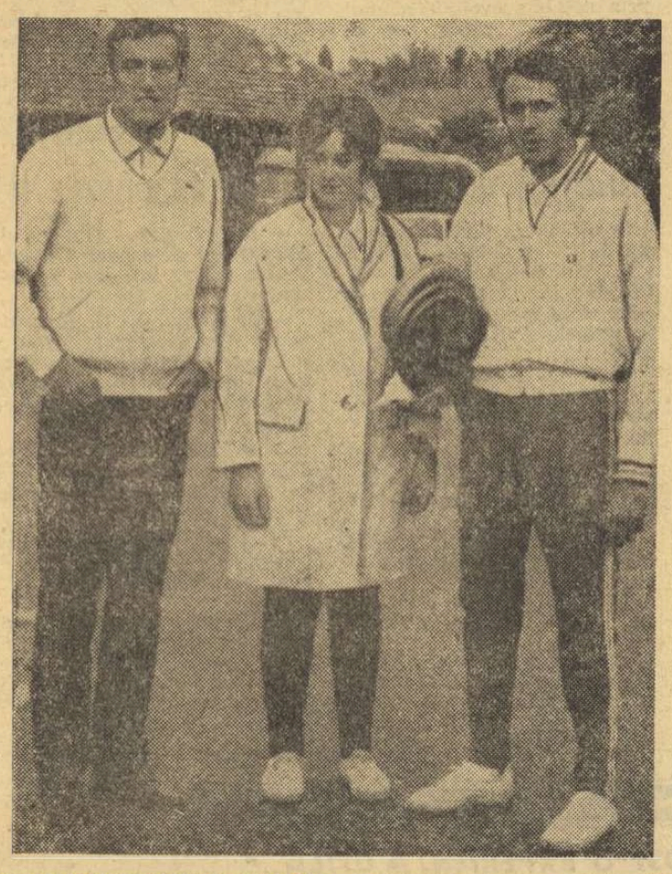

Așteptînd „printre picături", cehoslovacul Vladimir Zednik, *campioana R.D.G.* — Veronika Koch *și al doilea reprezentant român în întreceri,* Petre Mărmureanu.

„Cupa C. S. M." la atletism

CLUJ, 28 (prin telefon). Pe Stadionul Municipal din localitate, s-a desfășurat — timp de două zile — **„Cupa C.S.M."**, reuniune atletică la care au participat, pe lîngă cluburile și asociațiile clujene, centrele **Oradea, Baia Mare, Roman și Hunedoara.** Competiția a fost deschisă pentru patru categorii (seniori, juniori I, II și III) cuprinzînd alături de probele consacrate și cîteva „neclasice".

Cu ocazia acestor întreceri, la **juniori II** au fost stabilite două **recorduri naționale: Ștefan Gagea** (Lic. „N. Bălcescu"), a aruncat discul (de 1 kg) la 59,32 m, iar mărșăluitorul **Mihai Liciu** (C.S.O. Baia Mare) a parcurs 3 km în 16:07,4. Vicecampioana olimpică **Ileana Silai** a concurat la 200 m (cîștigînd cu 25,3) și la 4x100 m, ștafetă care a revenit cvartetului feminin C.S.M., cu 50,5.

La această a II-a ediție a „Cupei C.S.M.", au fost prezenți și decationiștii clujeni Curt Socol, Valentin Jurcă, Andrei Sepci și Vasile Bogdan, care se pregătesc pentru finalele campionatelor naționale (10—11.X). Alte rezultate: 400 m (f) Ana Iacob (C.S.M.) 57,5; 200 și 400 m juniori — Claudiu Petrini (Lic. „N. Bălcescu"), 23,2, respectiv 50,8. Clasamentul — întocmit pe baza locurilor I din cadrul fiecărei probe — a adus pe primele două poziții echipele C.S.M. Cluj și C.S. Oradea, cu cîte 17 locuri I.

Nușa DEMIAN

NOU RECORD LA MARȘ, DUPĂ 14 ANI!

Într-un concurs de atletism organizat în Capitală, *mărșăluitorul Constantin Stan*, de la Asociația sportivă P.T.T., a fost cronometrat pe distanța de *3 km* cu 12:34,8 — timp care reprezintă un *nou record național de juniori*. De menționat că vechiul record dura de 14 ani, el fiind stabilit în 1956.

LOTUL ROMÂNIEI PENTRU „CUPA DUNĂRII" LA MOTOCROS

Motocrosiștii noștri fruntași se află în fața unor noi concursuri internaționale. Astfel, echipa reprezentativă a României va participa la cea de a III-a etapă a „Cupei Dunării", programată a se desfășura în ziua de 11 octombrie, pe un traseu ales în apropierea orașului Chișinău. În vederea acestei importante întreceri, antrenorii C. IONIȚĂ și TR. MACARIE au selecționat pe ȘTEFAN CHIȚU, AUREL IONESCU, ADAM CRISBAI, CRISTIAN DOVIDS și MIHAI BANU, care se află de cîteva zile într-o pregătire comună.

Peste o săptămînă, alergătorii români vor lua startul la un concurs internațional în Uniunea Sovietică, iar după întoarcerea în țară vor participa la prima etapă a campionatului republican.

PREGĂTIRILE SPORTIVELOR NOASTRE PENTRU CAMPIONATELE MONDIALE DE GIMNASTICĂ

Începînd din această săptămînă, gimnaștii noștri vizați pentru campionatele mondiale de la Ljubljana au intrat în cea mai importantă perioadă a pregătirilor.

Ieri, la un antrenament al sportivelor bucureștence, fotoreporterul nostru a surprins această imagine: Rodica Apăteanu lucrează sub îndrumarea antrenoarei Emilia Liță.

Ultimele noutăți despre pregătirile lotului feminin — în pag. a 2-a.

Bloc notes

Cicliștii pierd locuri în clasament, se dau de-a dura în șanț și uneori mor de o suspectă insolație, pentru că au consumat amfetamine. Din același motiv, unii atleți sînt descalificați, lăsînd locul celor loiali în întrecere. Lupta antidoping la proporții (ceea ce e bine) și se extinde empiric (ceea ce nu e bine). De curînd, un întreg campionat mondial de haltere a fost dat peste cap, sub presiunea suspiciunilor, în așa fel încît a putut cuceri titlul suprem chiar și cel dopat, dar scăpat prin sita tragerii la sorți!

La ultima Olimpiadă, unii luptători au pierdut medalii pentru că între reprize s-au tamponat cu amoniac la nas. Pentatloniștii suedezi au pierdut medalii pentru că înainte de a porni spre standul de tir au trecut pe la bufet. Dacă se continuă așa, vom spune într-o zi copiilor: nu vă (în)dopați cu dulciuri, că o să pierdeți medaliile!

VICTOR BANCIULESCU

BILANȚUL SCRIMEI

La nivelul marilor exigențe la care se desfășoară o competiție ce are ca scop stabilirea celor mai buni sportivi ai lumii într-o anumită disciplină, se cere o puternică mobilizare a resurselor de ordin fizic și psihic, a cunoștințelor tehnice și tactice în rîndul cărora pînă și cele mai mici detalii de pregătire capătă o însemnătate deosebită.

Acest adevăr binecunoscut a fost confirmat și de campionatele mondiale de scrimă recent desfășurate la Ankara și în care floretistele și floretiștii noștri s-au aflat în măgulitoarea postură de medaliați. Privită în ansamblu, comportarea scrimerilor români a fost, totuși, într-un ușor regres față de ediția anterioară a acestei competiții. Floretiștii și-au păstrat poziția deținută (medalie de bronz la echipe); floretistele, în schimb, au schimbat aurul din proba pe echipe, în argint (cucerit cu multe emoții) și argintul din întrecerea individuală, cu medalia de bronz.

Nu numai prin menținerea locului în ierarhia mondială cît și prin felul cum au luptat, mai ales în întîlnirea decisivă cu formația Franței (Mureșanu făcînd din nou dovada unei mari capacități de mobilizare), floretiștii s-au achitat onorabil de sarcina lor.

Nu se poate spune, însă, același lucru despre floretiste care au, indiscutabil, posibilități mai mari, vizibile de altfel și pe planșele de la Ankara, dar cu intermitență. Trăgătoarele noastre au manifestat, în repetate rînduri, o lipsă de inițiativă neexplicabilă la un sportiv cu o bogată experiență competițională dublată și de o valoare ridicată. La aceasta s-a adăugat o redusă rezistență fizică și — mai mult, parcă — psihică, ceea ce le-a lipsit de satisfacția reeditării performanțelor din precedentul campionat.

Mai mult a surprins și a mîhnit căderea sabrerilor. Dacă în proba individuală, Dan Irimiciuc a confirmat medalia de argint din campionatele mondiale de tineret de acum un an, în proba pe echipe, rezultatele au fost sub așteptările justificate de antecedente promițătoare. Modestă, dar explicabilă prin tinerețea și lipsa de experiență a lotului, a fost comportarea spadasinilor care, putem considera, au făcut un util rodaj în vederea Jocurilor Olimpice din 1972.

Felul în care au evoluat pe planșă reprezentanții noștri la aceste două arme a fost satisfăcător din punct de vedere al pregătirii tehnice și fizice. S-au putut constata, însă, carențe evidente în ceea ce privește gîndirea tactică și aceasta, îndeosebi, la unii spadasini. Repetarea stereotipă a unor acțiuni, duce în mod inevitabil la eșec, mai ales în scrimă, sport în care adversarul trebuie mereu surprins și întrecut nu numai prin execuția ireproșabilă a procedeelor tehnice, nu numai printr-o mare rezistență, dar și prin subtilitățile de gîndire.

Sebastian BONIFACIU

— CICLISM —

PÎNĂ LA FINIȘ — UN DRUM ÎNCĂ LUNG...

Campionatele naționale de ciclism pe pistă au constituit — așa cum era și firesc — un moment de vîrf în activitatea specialiștilor velodromului nostru. Momentul este cu atît mai important cu cît — spre lauda lor — *pistarzii au pornit un atac furibund pentru impunerea acestei ramuri a ciclismului în atenția selecționerilor olimpici.*

Așadar, pornind de la aceste premise să vedem, în lumina rezultatelor de la campionatele naționale, stadiul în care se află acești sportivi, sportul lor. Desigur, înainte de a da glas cifrelor, se impune a arăta că *velodromul se găsește în aceeași acută penurie de materiale, că programul competițional intern și internațional este încă nesatisfăcător, că eșaloanele de tineri ce se îndreaptă spre pistă sînt, și la această oră, insuficiente din punct de vedere numeric.* Fixînd cadrul, putem trece la aprecierea rezultatelor. Fiind vorba de o încercare de relansare a pistei în lumea performanțelor, de veleități olimpice, vom face apel — pentru comparare — la rezultatele realizate la ultimele două ediții ale mondialelor : *Brno — 1969 (la care au fost prezenți și reprezentanți ai ciclismului românesc) și Leicester — 1970,* luînd în discuție numai probele trecute pe programul C.M. și J.O. și, dintre acestea numai pe acelea în care cronometrul are rolul hotărîtor.

1 000 m cu start de pe loc

BRNO	LEICESTER	C. N.
1:08,38	1:08,82	1:11,5
1:08,52	1:09,21	1:12,5
1:08,58	1:09,23	1:12,6

Urmărire individuală 4 000 m

4:50,82	4:56,19	5:09,9

Urmărire pe echipe 4 000 m

4:30,62	4:35,75	4:43,3

Este necesar să adăugăm că, în timp ce la Brno au existat condiții atmosferice foarte bune, la Leicester și la campionatele naționale de pistă ale României vremea n-a fost un aliat al sportivilor. Cu această completare, ajungem însă la concluzia : *diferența de valoare dintre nivelul internațional și cel național se menține încă foarte mare.* Avem, desigur, recorduri naționale mult mai bune decît performanțele obținute la campionate. Puse însă față în față — recordurile mondiale și cele naționale — reflectă și ele aceeași diferență, dacă nu chiar una mai mare.

Din această succintă prezentare reiese clar că pînă la finiș — intrarea în vederile olimpice — pistarzii noștri mai au de străbătut un drum lung, plin de dificultăți. Fără îndoială, nici sentimental nici rațional, nu le refuzăm șansa de a atinge obiectivul propus, contribuția la schimbarea soartei ciclismului nostru de velodrom. Pentru aceasta este însă nevoie de eforturi corelate din partea unui număr mare de factori. Dintre condițiile care se pun pentru realizarea ascensiunii spicuim :

- *un sprijin efectiv acordat secții provinciale pentru a dat unui număr sporit de putea evolua cu regularitate pe velodrom ;*
- *îmbunătățirea bazei materiale ;*
- *permanentizarea și lărgirea colaborării pistă-șosea ;*
- *alcătuirea unui calendar competițional intern și internațional adecvat necesităților de progres ;*
- *ridicarea procesului instructiv-educativ la nivelul exigențelor internaționale actuale ;*

Pistarzii, mai ales pentru ambiția pe care o dovedesc, dar și pentru faptul că au în rîndurile lor unele talente autentice, merită sprijinul federației. *O analiză a sezonului, a premiselor de la care pornesc pentru viitor, a sprijinului ce trebuie să li se acorde (inclusiv cel metodic) se impune.* Cunoscînd pasiunea și generozitatea membrilor Biroului federal, competența lor incontestabilă, nu ne îndoim că vor da curs acestei sugestii, contribuind astfel și mai substanțial la reașezarea ciclismului de pistă pe baze noi.

Hristache NAUM

— Box —

CÎȘTIGĂTORII „ZONEI" HUNEDOARA

Lipsind boxerii din județul Alba „zona" de la Hunedoara s-a rezumat la confruntarea dintre pugiliștii hunedoreni și cei din județul Arad. A avut loc o singură reuniune. Iată cîștigătorii, în ordinea categoriilor: I. Sas (H), M. Făgărășanu (H), I. Odopilă (H), I. Trușu (A), T. Purtan (A), Șt. Mihalcic (A), R. Lazea (A), Z. Laszlo (H), N. Moț (A), I. Fugaru (H), T. Lupaș (H).

— Moto —

CÎȘTIGĂTORII ETAPEI A III-A

Pe un traseu ales în centrul orașului Brăila s-a desfășurat duminică etapa a III-a a campionatului național de viteză în circuit. Iată cîștigătorii :

70 cmc — I. Lăzărescu (Vagonul Arad) ; **125 cmc** — Alex. Cristea—Ionescu (Steaua) ; **175 cmc** — D. Vasilescu (Metalul Buc.) ; **250 cmc** — Gh. Ion (Steaua) ; **350 cmc** — Gh. Ion ; **500 cmc** — I. Pascotă (Progresul Timișoara) ; **ataș** — M. Dănescu + V. Ditescu (Steaua).

Ultima etapă a campionatului e programată duminică 4 octombrie la Baia Mare.

— HANDBAL —

BINE CĂ AU DISPĂRUT „ACCIDENTELE"!

Una cîte una, etapele campionatelor naționale s-au înșirat pe ața săptămînilor acestei toamne și vîrtejul declanșat încă din start (vă amintiți ? Steaua — campioana țării — a capotat în fața Politehnicii Galați echipă abia ajunsă în aerul tare al înălțimilor diviziei A !) nu a încetat, oferind duminică de duminică surprize, care de care mai senzaționale. Un timp, am crezut că fruntașele au adoptat o comportare mai reținută, rezervîndu-și forțele pentru aprigele confruntări din final. Dar, acum, sîntem convinși, ne-am înșelat și cauzele acestor rezultate puțin scontate trebuie căutate în altă parte. Mai precis, acolo unde multora n-o să le placă...

Ani la rînd s-a spus — și lucrurile nu erau nicidecum exagerate — că întrecerea pentru titlu se rezumă, deloc fericit, la un duel Steaua — Dinamo, în campionatul masculin și la altul Timișoara — București, în cel feminin. Echipele fruntașe își adaptau cadența pregătirilor și a participării la întreceri, în funcție doar de adversarul direct în lupta pentru titlu restul competitoarelor fiind tratate cu o evidentă nebăgare de seamă. În aceste condiții, campionatul se comprimase nefericit doar la cîteva meciuri, în restul timpului fruntașele făcînd plimbări de agrement de-a lungul și de-a latul țării. În ediția trecută însă atît în întrecerea formațiilor feminine, dar mai ales în cea a echipelor masculine, s-a înregistrat cu satisfacție un remarcabil salt valoric la unele din participante, salt concretizat, de altfel, în cîteva rezultate neobișnuite, copios comentate. Scepticii au spus că este vorba doar de simple accidente. Unii i-au crezut. Dar, spre bucuria tuturor celor ce iubesc handbalul, realitatea a fost cu totul alta !

Această realitate se prezintă astăzi astfel. În campionatul masculin, **Universitatea Cluj, Politehnica Timișoara, Voința București** și, în ușor regres față de anul trecut, **Universitatea București,** au devenit echipe cu personalitate, care drept urmare a unei pregătiri serioase, au ajuns să se exprime în joc la un nivel mai mult decît bun. În momentul de față, aceste echipe nu-și mai pun problema să piardă la un scor cît mai strîns cu Steaua și Dinamo... Emit alte pretenții, din ce în ce mai des concretizate în rezultate favorabile lor !

În campionatul feminin, seriozitatea și, îndeosebi, cantitatea pregătirilor efectuate la **I.E.F.S.** sau **Textila Buhuși,** unde de cîțiva ani se muncește intens, cu răbdare, și-au plătit dobînzile în rezultate concrete. Nu mai poate fi considerat chiar un accident victoria Textilei Buhuși în fața jucătoarelor de la Universitatea Timișoara, campioana țării, cind la ele acasă, pe malul Begăi, purtătoarele tricoului cu dungă tricoloră se comportă lamentabil, pierzînd la scor un derby. **Ce se întîmplă cu „U" Timișoara, care nu peste multă vreme va trebui să intre în focul durelor dispute din C.C.E. ?** Ne propunem să elucidăm situația printr-o anchetă la fața locului. Deocamdată, este clar că multele ore sacrificate de tinerele handbaliste timișorence în fumul cafenelelor, ca și frecventele disensiuni din sînul echipei n-au ajuns încă să dea de gîndit conducătorilor sportivi locali.

Revenind la campionat, credem că epoca „accidentelor", acceptate cu un zîmbet îngăduitor, a trecut. Și este foarte bine. Avem cel puțin garanția că antrenamentele la formațiile fruntașe (cu efecte pozitive asupra pregătirilor lotului reprezentativ) au alt caracter acum. Și dacă mai există sceptici, acestora le putem spune că, într-o discuție personală, chiar antrenorul unei formații fruntașe ne mărturisea că acest suflu nou îl bucură, deoarece el a modificat structural optica jucătorilor săi la antrenamente. Quod erat...

Călin ANTONESCU

— GIMNASTICĂ —

PREGĂTIRILE LOTULUI FEMININ PENTRU CAMPIONATELE MONDIALE

O dată la patru ani, elita gimnasticii mondiale trăiește din plin febra marilor examene, menite a stabili ierarhiile, a desemna pe campionii mondiali. Desigur, într-un interval de patru ani sînt programate multe alte întreceri de mare anvergură jocuri olimpice, întreceri europene, întîlniri bilaterale — dar campionatele mondiale rămîn întotdeauna criteriul suprem de apreciere a forței unor sportivi, a unor școli de gimnastică. Acesta este și motivul pentru care, în prezent, în toate țările ce și-au anunțat participarea la mondialele de la Ljubljana, de la mijlocul lunii viitoare, se efectuează pregătiri intense, se lucrează la ultimele retușări ale exercițiilor ce vor fi prezentate în sala Tivoli.

Gimnaștii români se află și ei, de mai multă vreme, angajați total în acțiunea de participare cu succes la întrecerile din Iugoslavia. Marile concursuri din acest an au constituit etape de pregătire și verificare în vederea mondialelor, iar în prezent toate eforturile antrenorilor și sportivilor sînt concentrate pentru finisarea exercițiilor, pentru înlăturarea unor mici imperfecțiuni semnalate în ultimul timp. Ne-am convins de acest lucru vizitînd sala de la stadionul 23 August, locul unde se antrenează zilnic cei mai buni gimnaști bucureșteni.

Mai întîi, noutățile pe care ni le oferă lotul feminin. Întrucît după Jocurile Balcanice componentele echipei feminine au beneficiat de 10 zile de odihnă activă la mare, perioadă în care s-a lucrat atît pentru refacerea fizică a unor sportive, cît și pentru punerea la punct a unor aspecte de pregătire. În fiecare după amiază, activitatea la sală a fost consacrată dezvoltării calităților fizice, au fost discutate și s-au efectuat modificările aduse de comisia tehnică a F.I.G. exercițiilor impuse de la mondiale. Elevele Liceului cu program de educație fizică din Orașul Gheorghe Gheorghiu-Dej *(Elisabeta Turcu, Paula Ioan, Marcela Păunescu și Mia Variu),* cît și gimnastele bucureștence *(Alina Goreac, Rodica Apăteanu, Olga Ștefan),* cărora li s-a alăturat și ploieșteanca *Elena Ceampelea,* au făcut în Capitală o pregătire comună cu accent pe repetarea „impuselor" și „liber aleselor", atît pe elemente, cît și prin execuții integrale. Cu fiecare sportivă în parte s-a definitivat și exercițiul liber ales, ceea ce a permis ca în următoarea perioadă să se insiste pe repetări. Timp de 3—4 ore pe zi, sportivele execută cîte 6—7 exerciții integrale la bîrnă, cîte 3—4 la paralele, 3—4 la sol și cîte cel puțin 15 sărituri. De la 15 septembrie, o dată cu reînceperea anului școlar, elevele de la liceu s-au înapoiat în Orașul Gheorghe Gheorghiu-Dej, unde își continuă antrenamentele sub supravegherea antrenorilor de acolo, în timp ce în Capitală, activitatea gimnastelor se desfășoară sub conducerea *Emiliei Liță* și a lui *Nicolaie Covaci.*

Gimnaste și antrenori, cu toții doresc ca la finele acestei săptămîni, la finalele maeștrilor, și apoi la mondiale, să se prezinte cît mai bine, la nivelul posibilităților maxime ale fiecărei sportive.

MIHAI ALBU — eroul Balcaniadei

Este** greu să te transpui în sufletul unui baschetbalist care, la capătul unei întreceri epuizante, cu nervi încordați la maximum, are soarta meciului în mîna sa, la propriu și la figurat. Dar, se poate imagina că în acele momente reușita depinde de valoarea tehnică și spirituală a sportivului care trebuie să se concentreze și să se... relaxeze (iertați-ne paradoxul, dar este inevitabil), să învingă dramatismul situației și să înscrie punctele victoriei. **În astfel de cazuri apar calitățile sportivului mare, inteligent, stăpîn pe voința lui.

Am făcut această scurtă introducere (referindu-ne la finalul meciului România-Bulgaria), deoarece împrejurarea respectivă îl caracterizează de minune pe maestrul emerit al sportului Mihai Albu, căpitanul reprezentativei României, coșgeterul Campionatului balcanic, jucătorul care a condus pas cu pas, prin virtuozitatea sa tehnică, prin capacitatea de a mobiliza întreaga echipă, selecționata română spre frumoasa performanță obținută în cadrul competiției. El are un palmares de-a dreptul impresionant : a debutat în divizia A la 15 ani, la Constructorul Sibiu, sub îndrumarea prof. S. Ferencz. A fost omul de bază al Universității Cluj și din 1963 al echipei Dinamo București, unde și-a desăvîrșit pregătirea sub „bagheta" inimosului Dan Niculescu. A jucat în „națională" de la vîrsta de 17 ani, susținînd pînă acum 148 de meciuri și înscriind 1345 de puncte. A fost selecționat în reprezentativa Europei, alături de cei mai buni baschetbaliști participanți la Cupa campionilor și la Cupa cupelor. Depășind cu tărie bărbătească unele nedreptăți în aprecierea valorii lui, Mihai Albu a răzbit din nou între primii 5 ai „naționalei" și a demonstrat cu prisosință că la ora actuală este cel mai bun baschetbalist al țării, că vîrsta reală a unui sportiv nu este cea trecută în actul de naștere, ci aceea dovedită de măiestrie și pasiune.

D. ASMARANDEI

— Baschet —

CINE NU ARE „BĂTRÎNI" SĂ-I CUMPERE!

Pentru a doua oară în istoria Campionatelor balcanice de baschet (prima dată s-a petrecut în 1959, la ediția inaugurală a competiției), reprezentativa masculină a României a terminat la egalitate de

Duel între Georgescu și Trontzos. Foto : V. BAGEAC

puncte cu primele două clasate și a fost departajată doar de coșaverajul din întîlnirile directe. Deci, baschetbaliștii noștri puteau la fel de bine să se claseze pe locul I sau pe al II-lea loc, care, în primul caz, ar fi fost o mare performanță. Dar, trebuie să precizăm, că și în situația în care sportivilor noștri le-au revenit numai medaliile de bronz, comportarea lor a fost foarte bună în toate cele trei meciuri susținute, iar aplauzele și felicitările adresate de-a lungul competiției sînt pe deplin meritate. Sincer vorbind însă și noi, ca și mulți amatori de baschet, am fost — plăcut, firește — surprinși de frumoasa lor evoluție. Să explicăm de ce...

După Campionatul european, desfășurat anul trecut în Italia, antrenorul Al. Popescu, nemulțumit de comportarea tehnică și disciplinară a unor jucători, a procedat la o remaniere structurală a lotului. Alcătuind o selecționată tînără, cu sportivi talentați, dar fără bagajul tehnic și experiența necesare întrecerilor internaționale, antrenorul naționalei a sperat ca, printr-o muncă intensă, serioasă, să formeze o echipă reprezentativă, capabilă să obțină într-un viitor apropiat performanțe de valoare ridicată. Experiențele nefericite din acest an (turneul internațional „Cupa Federației", Universiada) au demonstrat însă că selecționata alcătuită numai din tineri este departe de a ține pasul chiar cu formațiile de nivel mediu de pe continent. Ca atare, și pentru a asigura rezultate măcar onorabile reprezentativei române la Balcaniada de la București, s-a procedat la reintroducerea în lot a unor jucători care, pe lîngă valoarea lor tehnică, veneau și cu o bogată experiență (Albu, Diaconescu, Savu, Dragomirescu). Spre cinstea lor și a antrenorilor care-i pregătesc la club (Dan Niculescu la Dinamo și Vasile Popescu la Steaua), cei patru s-au dovedit apți pentru a face față unui turneu de amploarea celui la care au luat parte redutabilele selecționate ale Iugoslaviei, Bulgariei și Greciei, aducîndu-și chiar o contribuție esențială (ne referim la Albu și Diaconescu) în realizarea performanțelor din cadrul Balcaniadei. Surpriză, repetăm, extrem de plăcută, cu atît mai mult cu cît ea ne-a fost furnizată tocmai prin notabila evoluție a unui lot modificat peste noapte, avînd doar cîteva antrenamente efectuate în comun, cuprinzînd jucători cu grade diferite de pregătire.

Ce trebuie să înțelegem și să folosim din cele petrecute în anul scurs între „europene" și Balcaniadă ? În primul rînd că tinerii, oricît de talentați ar fi, nu pot suplini valoarea și experiența anumitor jucători. Mai mult chiar, selecționarea lor numai pe motivul talentului și taliei poate deveni dăunătoare viitoarei lor evoluții, apărînd pericolul unei autoîncrederi prematură și exagerată. În plus, nici nu există garanția că „aleșii" vor evolua, sub toate aspectele, pînă la deplina lor maturizare (cazurile de indisciplină ivite chiar în această vară sînt elocvente). În sfîrșit, socotim că este anormal și dăunător să se renunțe la anumiți jucători care au calități indiscutabile și pot contribui la îmbunătățirea performanțelor, așa cum s-au petrecut lucrurile la Balcaniadă.

Desigur, în rezolvarea pe viitor a problemei echipei naționale un rol important revine Colegiului central de antrenori și antrenorului federal care este, în același timp, antrenorul reprezentativei (Al. Popescu). De spiritul lor de discernămînt, de tactul lor pedagogic, de modul în care vor ști să facă legătura între generațiile de baschetbaliști, depinde viitoarea evoluție a selecționatei României.

D. STANCULESCU

SANCȚIONAREA INDISCIPLINEI ÎN DIVIZIA B

În ultima sa ședință, Comisia de disciplină din cadrul F.R. Baschet a dictat următoarele sancțiuni împotriva celor care au comis abateri în primele două etape ale diviziei B :

— *V. Geleriu* — antrenor („U" Cluj) : suspendat 4 etape pentru injurii aduse arbitrilor ;

— *A. Vancsa* (Știința Sf. Gheorghe) : suspendat 3 etape pentru lovirea intenționată a adversarului ;

— *D. Arădăvoaie* (ASA Bacău) : suspendat 2 etape pentru joc brutal ;

— echipele *ASA Bacău* și *Academia Militară* : mustrare pentru joc dur ;

— *D. Păun (Comerțul Tîrgoviște)* : suspendat 1 etapă pentru vociferare și proteste la deciziile arbitrilor ;

— *D. Ivanov (Progresul București)* : suspendat 1 etapă pentru injurii adresate pe teren;

— *L. Kabat* și *G. Kormanyos (Constructorul Arad)* : suspendați cîte 1 etapă pentru injurii adresate coechipierilor și comentarea deciziilor arbitrilor ;

— *M. Borși* (Voința Oradea) : suspendată 1 etapă pentru proteste la deciziile arbitrilor ;

— *V. Mateescu* (Rapid II București) : mustrare pentru atac dur, violent, asupra adversarei.

Regretăm numărul mare al celor sancționați, dar salutăm promptitudinea Comisiei de disciplină care este hotărîtă să pună stavilă actelor de indisciplină în baschet.

— CĂLĂRIE —

AU FOST DESEMNAȚI ULTIMII CAMPIONI

Ieri dimineață, gongul a chemat pentru ultima dată pe concurenți la start. A XXI-a ediție a Campionatelor naționale de călărie s-a încheiat, trecîndu-se în listele campionilor numele lui **CONSTANTIN VLAD** (Dinamo) cu Spirt la seniori, și al lui **MARIAN SIMION** (Dinamo) cu **Gama,** la juniori.

În deschidere, au evoluat juniorii. Comportîndu-se foarte bine **Ildico Uifalvi** (A.S.A. Cluj) cu **Oglinda** a cucerit locul întîi în proba nr. 3, recuperînd, în acest fel, terenul pierdut după ziua a doua și obținînd, în final, medalia de bronz. Locul doi ocupat de **Nicolae Vlad** (Dinamo) cu **Jac,** a venit doar ca o consolare, pentru că punctajul realizat în zilele precedente a fost destul de slab. În aceeași situație s-au aflat și **Irina Ciocmata** (Steaua) cu **Vinovat** și **Nicolae Lupancu** (A. S. Rovine Craiova) cu **Aurel,** a căror prezență ștearsă în proba nr. 1 i-a obligat să se mulțumească doar cu locul VIII și, respectiv IV la sfîrșitul competiției. **Marian Simion** a ocupat primele două locuri, datorită punctajului superior acumulat sîmbătă și duminică, deși ieri a venit pe locul VI cu **Lama** și pe VII cu **Gama.** Clasament general : 1. **MARIAN SIMION** cu **Gama 9 p — campion republican,** 2. **M. Simion** cu **Lama** 14 p, 3. **I. Uifalvi** cu **Oglinda** 17 p.

Campionul de la semigrea, **Constantin Vlad cu Spirt** a reușit să-și adjudece și titlul de la grea. După ce, în urma primelor două probe îl seconda la un punct diferență pe Oscar Recer, aflat la conducere, el a reușit să termine, pînă la urmă, învingător. C. Vlad — care în proba nr. 2 a avut o evoluție apreciată de toți specialiștii ca model de execuție — a ocupat în ultima zi locul II cu 4 p penalizare. **O. Recer** și-a apărat cu dîrzenie șansele însă în urma accidentării lui **Sondor,** pe de o parte, și a penalizării cu 8 p în evoluția cu **Vifor,** a trebuit să accepte numai medalia de argint. **Aurelian Stoica** (A.S. Petrolul) cu **Pik-up** a demonstrat că posedă reale calități, dar rezultatele din primele două probe l-au privat de un loc mai bun, deși ieri el s-a clasat întîiul. Clasament general : 1. **CONSTANTIN VLAD cu Spirt** 7 p — **campion republican,** 2. **O. Recer** cu **Vifor** 7 p, 3. **A. Stoica** cu **Pik-up** 8 p.

Emanuel FANTANEANU

CLASAMENTE DIVIZIA A

FEMININ

1. I.E.F.S.	7	6	0	1	97—71	12
2. Univ. București	7	5	0	2	96—75	10
3. Univ. Tim.	7	5	0	2	84—65	10
4. Textila Buhuși	7	4	0	3	82—80	8
5. Rulmentul. Bv	7	4	0	3	77—81	8
6. Voința Odorhei	7	3	0	4	74—76	6
7. Confecția	7	3	0	4	87—96	6
8. Constr. Tim.	7	2	0	5	64—74	4
9. CSM Sibiu	7	2	0	5	59—81	4
10. Mureșul Tg. Mureș	7	1	0	6	49—70	2

MASCULIN

1. Steaua	5	4	0	1	84—58	8
2. Dinamo Buc.	5	4	0	1	78—65	8
3. Univ. Buc.	5	3	1	1	60—50	7
4. Dinamo Bacău	5	3	0	2	81—68	6
5. Poli Galați	5	2	2	1	76—75	6
6. Voința Buc.	5	2	0	3	79—79	4
7. Poli. Timișoara	5	1	2	2	44—51	4
8. Univ. Cluj	5	1	1	3	58—58	3
9. Știința Lovrin	5	1	1	3	49—78	3
10. Dinamo Brașov	5	0	1	4	60—86	1

— RUGBY —

„A FOST O EXPERIENȚĂ UTILĂ..."

Antrenorul PETRE COSMĂNESCU ne prezintă unele aspecte legate de comportarea rugbyștilor români în Franța.

Cu meciul de la Toulon, rugbyștii români și-au încheiat turneul întreprins în Franța. Bilanțul : din trei partide, una s-a încheiat cu victoria sportivilor noștri, cea de la Aurillac, în timp ce în celelalte două, șansele au fost de partea gazdelor. Dialogul nostru cu antrenorul principal al lotului, Petre Cosmănescu, a debutat firesc cu întrebarea : **Vă satisface acest bilanț ?**

„Evident, rezultatele, privite în ansamblu, nu pot avea darul să producă satisfacție. Și pentru a respecta adevărul, trebuie să spun că numai în meciul de la Bourg en Bresse, rugbyștii noștri au pe conștiință, într-un fel, înfrîngerea. Ei n-au reușit decît în puține ocazii să dea impresia unei ECHIPE. Prin jocul lor crispat și chiar timid, ei n-au putut evita un eșec de proporții. În ceea ce privește partida de la Toulon, ea se putea încheia cu un scor mult mai strîns — nu spun cu o victorie a băieților noștri, deși aceasta ne-a surîs la un moment dat — dar repetatele greșeli personale ale unora dintre jucători — Marinescu, Budică, Miclescu — au întors, în două rînduri, rezultatul. Am ferma convingere că dacă ar fi acționat ceva mai atent, jucătorii români ar fi putut obține, și în cel de-al treilea meci, de fapt cel mai dificil, un rezultat onorabil".

Interlocutorul nostru a insistat apoi asupra unei situații obiective intervenite de-a lungul turneului. Și anume, accidentările.

„De fiecare dată, am avut jucători scoși din dispozitiv. Și nu rugbyști oarecare, ci oameni de bază. În primul meci s-a accidentat Giugiuc și Dinu. În cel de-al doilea Mateescu și Teleașă, ultimul nemaiputînd fi recuperat pînă la partida de la Toulon. În această situație am fost nevoiți să folosim ca aripă un jucător de linia I, Gh. Mircea, iar pe linia de mijlocași să utilizăm formula Mateescu—Marinescu, desigur o improvizație. În acest fel omogenitatea echipei n-a mai fost cea scontată, sarcinile noilor titulari nefiind respectate decît parțial".

Cît privește utilitatea turneului la această dată, programat în primele săptămîni de la reluarea campionatului național, antrenorul P. Cosmănescu a ținut să facă următoarea observație :

„Aparent, turneul a apărut ca o acțiune precipitată venind imediat după startul în campionatul național. Judecînd însă lucrurile în perspectivă — așa cum de altfel și este necesar — vom ajunge la concluzia că turneul a fost totuși util, că prin intermediul lui am putut să stabilim unele criterii de selecție în vederea sezonului competițional internațional — partidele București — Dublin, meciurile România — Italia de la Rovigo în octombrie și România — Franța de la București, în noiembrie. Acum știm, de pildă, pe ei ne vom putea conta. În acest sens, aș vrea să arăt că jucători ca Baciu, Dărăban, Mateescu, Teleașă, Pop și Durbac au dat deplină satisfacție. Ei pot intra în discuție pentru viitorul lot național, împreună cu ceilalți care se vor evidenția în campionat.

Oricum, turneul în Franța a însemnat o experiență în plus pentru întregul lot și mai ales pentru acei jucători (aproape o treime) care au evoluat pentru PRIMA dată în țara cu cel mai ridicat nivel rugbystic de pe continent".

CE NOUTĂȚI ADUCE ANUL UNIVERSITAR

(Urmare din pag. 1)

mă. Astfel, la Galați, cu sprijinul CJEFS, este în curs de construcție — lîngă stadionul „Politehnica" — un microcomplex sportiv studențesc în aer liber, incluzînd un teren de fotbal, unul de handbal și două de baschet-volei. De asemenea, la Timișoara, la stadionul „23 August", al Politehnicii, s-a procedat la unele amenajări, iar la Bacău — chiar în incinta Institutului Pedagogic — sînt în curs de finisare, cu mînă de lucru plătită și prin activitatea voluntară a studenților, un cochet stadion de atletism și un teren de handbal-baschet bituminizat.

„ÎNAINTE DE TOATE, NOUL AN VA ADUCE, SPERĂM, UN VITAL REVIRIMENT ORGANIZATORIC"

— V-am ruga, tovarășe Titus Deac, să ne spuneți care va fi startul noului an sportiv universitar și care va fi aportul U.A.S.R. la buna desfășurare a acestuia ?

— Ca în fiecare început de octombrie, deschiderea anului sportiv academic corespunde unor ample festivități — programate cu precădere în centrele universitare de mare tradiție — București, Cluj, Tg. Mureș sau Iași — ale căror întreceri sportive, de o zi sau două, au un dublu rol: pe de o parte, acela de a proceda la o depistare a elementelor talentate din anul I, pe de alta, de a prilejui sportivilor mai vechi reluarea activității competiționale, într-un cadru intern. Totodată, facultățile amenajează diferite expoziții cu trofeele sportive ale studenților lor, expun fotomontaje sau — lucru intrat în tradiție — invită echipe de renume din sportul românesc pentru a susține demonstrații sau a disputa meciuri cu reprezentativa — gazdă.

— Vorbeați de studenții anilor întîi... S-a renunțat cumva la „Cupa" destinată lor ?

— Nicidecum. În toate marile centre universitare ale țării este programată „Cupa anilor I", la mai multe discipline, competiție — test, de descoperire a unor eventuale talente, organizată de Asociațiile studenților, în colaborare cu catedrele de educație fizică și cu ajutorul — din păcate, nu întotdeauna substanțial — al cluburilor universitare. Ceea ce vom urmări, cu o atenție specială, anul acesta — s-a discutat „fierbinte" pe această temă în tabăra U.A.S.R. de la Izvorul Mureșului, unde au fost invitați și reprezentanți ai Ministerului Învățămîntului — va fi terminarea acestei competiții înaintea datei de 15 octombrie.

— După cîte știm, U.A.S.R. sprijină ideea — care, de altfel, îi și aparține — introducerii unei după-amieze de educație fizică voluntară în orar, ceea ce ar constitui o posibilitate în plus de cuprindere a studentului „nesportiv" în circuitul sportului de masă. Noul an universitar va aduce vreo metamorfoză în acest sens ?

— Îmi este peste puteri să vă ofer o soluționare, întrucît ea depinde — înainte de toate — de Ministerul Învățămîntului. Acesta a lăsat după-amiaza liberă, degrevată de obligații profesionale, la latitudinea institutelor. Pentru a oferi tineretului nostru studios putința de a face mișcare, de a se dedica exercițiului fizic — în condițiile unor săli pline, cu ore „aconatate" din zori pînă noaptea tîrziu — U.A.S.R. socotește că sînt necesare măsuri mai ferme, de natura dispozițiilor. Sperăm că Ministerul Învățămîntului ne va da o mînă de ajutor...

— O ultimă întrebare : actualul sistem de organizare al activității sportive universitare — sistem care, după opinia noastră, nu este dintre cele mai fericite — va suferi, oare, unele modificări ?

— Sperăm că principala schimbare din perimetrul sportului studențesc va fi — poate chiar în acest an — de ordin organizatoric. Asociația noastră propune ca întreaga activitate sportivă a unui institut să fie organizată de clubul universitar, orientat deopotrivă în direcția sportului de masă cît și — acolo unde este cazul — spre cel de performanță. Este, considerăm, un anacronism ca activitatea sportivă dintr-un institut să cunoască 4 verigi — catedrele, comisiile sportive, cluburile și chiar asociațiile sportive ale salariaților — și să existe, ca la Universitatea București, 3 magazii de materiale sportive, din care nimeni nu poate împrumuta vecinului nici măcar un prosop, pentru că aparține altei... arii organizatorice ! !

FOTBAL

POST-SCRIPTUM LA ETAPA A V-a

Însemnări de la cuplajul timişorean

Stadionul „1 Mai" din Timişoara a găzduit duminică un cuplaj — cu adevărat — de „zile mari", în care deschiderea, Politehnica—Crişul, (derbyul etapei la divizia B) interesa cel puţin la fel ca şi partida vedetă dintre C.F.R. şi Dinamo Bucureşti. Am fost, deci, cu atît mai mult surprinşi să constatăm că afluenţa publicului nu s-a ridicat la înălţimea aşteptărilor, circa 10.000 de locuri rămînînd neocupate, deşi în tribune au luat loc şi numeroşi suporteri ai Crişului, veniţi special de la Oradea. Oricît am căuta să dăm vina pe Televiziune, ni se pare, totuşi, un fapt trist acela că mii şi mii de localnici, amatori de sport, au pregetat duminică, pe o vreme splendidă, care te invita pur şi simplu la ieşirea din casă, să-şi petreacă două-trei ore în aer liber, pe stadion, la un cuplaj fotbalistic de o asemenea tărie cum poate nu se va mai ivi prilejul, atît de curînd.

Vorbind despre publicul prezent la stadion, ar fi de menţionat că nu ne-au plăcut acele fluierături (pornite chiar şi din tribuna I) la adresa echipei dinamoviste, ca şi absenţa aproape totală a manifestărilor de încurajare a formaţiei locale tocmai atunci — în repriza secundă — cînd ea avea mai mult nevoie de ele. Motiv pentru care am şi scăzut cîteva puncte notei acordate publicului.

În privinţa celor două meciuri ale cuplajului timişorean, ni se pare semnificativ să subliniem că în finalul lor au ieşit în cîştig echipele oaspete, beneficiare ale unei mai mari şi valoroase experienţe competiţionale. Crişul a făcut duminică dovada unei superioare rutine de joc, pe care a căpătat-o, fără îndoială, în cei doi ani de existenţă în prima divizie, lăsîndu-ne — în general — o impresie mai bună decît „Poli", umbrită însă parţial de durităţile comise în repriza secundă. Orădenii au o excelentă linie de fundaşi, care impresionează înainte de toate prin gabarit (timişorenii au fost, practic, anihilaţi, în jocul de cap), dar şi cîţiva înaintaşi care ştiu a pune în pericol poarta adversă (extrema dreaptă Cefan şi, mai ales, Dărăban, acesta din urmă părîndu-ni-se a fi cel mai bun jucător al oaspeţilor, dar şi cel mai recalcitrant, antrenorii săi avînd vina că nu l-au potolit la timp, pentru a nu se ajunge la eliminarea lui de pe teren).

Dinamoviştii bucureşteni au dat, la rîndul lor, cu succes un nou examen de maturitate în faţa unei echipe care le-a opus o admirabilă voinţă şi putere de luptă, dar care a greşit lăsîndu-se descoperită în apărare.

În ceea ce-i priveşte pe ceferiştii timişoreni, ei au, desigur, motive să fie trişti pentru pierderea celui de-al doilea meci (din trei) susţinut pe propriul teren, dar nu şi descurajaţi. Echipa lor este foarte tînără, dovedeşte reale posibilităţi şi nu-i rămîne decît ca, treptat, pe măsura obţinerii unei mai mari experienţe de joc, să le şi valorifice. Campionatul se află încă la început...

C. FIRANESCU

Etapa văzută de Neagu RĂDULESCU

LA PLOIEŞTI — *Dridea redivivus...*

LA PITEŞTI — *Omul sfinţeşte locul sau Cil Mărdărescu pedalează tare chiar şi pe şoselele Argeşului.*

LA PETROŞANI — *C.F.R. Cluj : Zidul rău mă strînge, trupuşoru-mi frînge !*

Ianul — Stoicescu sau... sincronizare perfectă

N-au venit de curînd în familia jucătorilor de divizia A. S-au remarcat mai de mult prin robusteţe, prin tehnică, printr-un remarcabil joc cu capul. Începutul acestui campionat i-a adus, după fiecare meci, în plutonul celor evidenţiaţi. Este vorba de cei doi fundaşi centrali ai Politehnicii Iaşi — VASILE IANUL şi VIOREL STOICESCU. Cu puţine excepţii, evoluţia lor a fost apreciată de cronicari cu note mari. Ei au figurat (chiar şi împreună) în echipa etapei.

I-am urmărit duminică la Piteşti. Ianul şi Stoicescu au fost din nou stîlpii apărării. Ne-au impresionat prin joc, prin dăruirea lor exemplară. Buni, aproape imbatabili în duelurile aeriene, ei au dominat cu autoritate propriul careu. I-am întrebat pe amîndoi care este secretul actualei lor comportări bune. Au răspuns : *„Avem o pregătire fizică excelentă, de altfel ca întreaga echipă. Ne înţelegem perfect în joc, în intenţii, ne dublăm aproape automat. Cînd unul greşeşte, celălalt e pregătit să-i repare eroarea, să-l ajute"*.

Da, aşa este. Noi am mai adăuga la cele spuse de ei următoarele : Ianul şi Stoicescu sînt pe teren — ca şi în viaţa de toate zilele — doi sportivi serioşi, doi fotbalişti model. Sînt conştienţi de ceea ce sînt capabili şi muncesc mai mult decît alţi jucători. La Piteşti, Ianul, lovit în plex, a revenit după 3—4 minute şi n-a cedat un moment. Mai tîrziu, Stoicescu, cu arcada spartă, a reapărut pansat la cap, dar nu şi-a părăsit echipa în momentele grele. Fapte ce vorbesc de la sine.

Acesta este cuplul de fundaşi centrali al actualului lider al clasamentului, poziţie la care Ianul şi Stoicescu şi-au adus din plin contribuţia.

C. ALEXE

Micro-statistică

În primele cinci etape ale campionatului s-au înscris 97 de goluri (41 în prima repriză şi 56 în repriza a doua.). În etapa a V-a s-au marcat 23 de goluri (cu o medie de 2,87 de goluri de meci).

Cei 8 arbitri care au condus partidele etapei a cincea au primit 36 de stele : patru arbitri au primit cîte 5 stele, iar patru au primit cîte 4 stele.

Pe baza notelor acordate în această etapă, clasamentul „constanţa echipelor" după 5 etape se prezintă astfel : 1. POLITEHNICA IAŞI 415 p (STOICESCU 43), 2. Farul 392 p (Antonescu 38), 3. Steaua 390 p (Ştefănescu 40), 4. Steagul roşu 385 p (Olteanu 39), 5. Dinamo Bacău 383 p (Ghiţă 39), 6. „U" Cluj 380 p (Creţu şi Solomon 37), 7. Universitatea Craiova 375 p (Deselnicu şi Ivan 38), 8. Rapid 371 p (Năsturescu 35), 9. U.T.A. 370 p (Pojoni 39), 10. C.F.R. Timişoara 368 p (Mehedinţi 36), 11. F.C. Argeş 365 p (Olteanu 39), 12. Dinamo Bucureşti 364 p (Dinu 37), 13. Petrolul 364 p (Gruber 35), 14. Jiul 364 p (Georgescu 40), 15. Progresul 362 p (Măndoiu şi Dudu Georgescu 38), 16. C.F.R. Cluj 362 p (Cojocaru şi Soo 37).

Cele mai bune note în această etapă le-a obţinut Politehnica Iaşi — 83 p (medie : 7,54) ; iar cele mai slabe note le-a obţinut Universitatea Craiova — 65 p (medie : 5,91).

Situaţia în trofeul Petschowschi după cinci etape este următoarea : 1. CLUJ 9,20 ; 2—3. Craiova şi Petroşani 9,00, 4. Bucureşti 8,80 5. Ploieşti 8,66, 6. Iaşi 8,50, 7—8. Constanţa şi Timişoara 8,33, 9. Bacău 8,00, 10. Piteşti 7,66, 11. Arad 7,50, 12. Braşov 7,00.

Adrian VASILESCU

Campionatul echipelor de tineret — rezerve

1. „U" Cluj	5	4	1	0	13—3	9
2. Dinamo Buc.	5	3	2	0	10—4	8
3. Steaua	5	3	1	1	10—6	7
4. Petrolul	5	3	1	1	7—4	7
5. Steagul roşu	5	3	0	2	7—10	6
6. Dinamo Bacău	5	1	3	1	13—8	5
7. Progresul	5	2	1	2	9—7	5
8. F.C. Argeş	5	2	1	2	9—9	5
9. Rapid	5	2	0	3	9—7	4
10. Univ. Craiova	5	1	2	2	6—5	4
11. Farul	5	2	0	3	5—7	4
12. Politehnica	5	2	0	3	4—8	4
13. C.F.R. Tim.	5	1	2	2	5—9	4
14. C.F.R. Cluj	5	1	1	3	4—9	3
15. Jiul	5	1	1	3	4—11	3
16. U.T.A.	5	0	2	3	7—15	2

5 MINUTE CU CONSTANTIN

„COMPLEXELE TREBUIE LĂSATE LA VESTIARE !"

Printre cei mai „conectaţi" la reţeaua de înaltă tensiune a celei de-a doua... miercuri de foc, l-am aflat şi pe maestrul emerit al sportului Gh. Constantin, „profesorul" ultimului deceniu al fotbalului românesc. Febril şi pasionat de examenul pe patru fronturi al soccerului nostru, Constantin aduce în argumentaţia sa — şi ne face plăcere s-o constatăm — luciditatea „raisoneur"-ului din teren, care nu-ţi face înalte speculaţii teoretice (adeseori deşarte), ci pune... mîna pe rană şi-ţi spune simplu *„şansa noastră este..."*, *„dacă jucăm aşa ne păcălim..."* etc.

— Aşadar, Gică, şansa noastră, adică a U.T.A.-ei, este...

— *...Calmul, răbdarea „calculul" precis, „prospectarea" exactă a perspectivelor. Analizînd pe felii, trebuie ţinut seama de marea forţă de atac a olandezilor. O asemenea echipă îţi cîştigă un meci pe orice teren...*

— ...După „principiul" — cel puternic te bate şi pe strada ta...

— *...Şi chiar şi în faţa casei tale. Aşa e. Deci, prima măsură nu poate fi decît asigurarea apărării. A doua — plecînd de la morala „dacă nu dai tu, dă el !" — vizează (oricum) necesitatea de a marca. U.T.A. trebuie, şi eu cred că poate, să marcheze. Mă gîndesc, însă, că golul trebuie construit cu calm, năvala asupra porţii adverse fiind mai periculoasă pentru arădeni decît pentru Feijenoord.*

— Mai ai vreun gînd pentru U.T.A. ?

— *Pentru public. Spectatorii acestui meci istoric pot să-şi ajute echipa, dar pot s-o şi încurce. Am văzut la televizor 60 000 de olandezi încurajîndu-şi extraordinar favorita pînă în minutul 90. Publicul de pe stadionul Feijenoord a predat o lecţie despre ceea ce înseamnă — indiferent de scor — aportul moral al tribunelor.*

— Mutîndu-ne pe celelalte trei „fronturi"...

— *...Mă gîndesc că Dinamo*

(da, chiar şi ea) şi Steaua trebuie să fie circumspecte. Roata calificării se poate întoarce oricînd, „golul psihologic" putîndu-te nimeri cînd nu te aştepţi.

— Şi craiovenii ?

— *Fotbalul maghiar este în coborîre, pe cînd noi urcăm. Dacă vor juca ca nişte adevăraţi... olteni, adică fără complexe, curajos, universitarii lui Ştefan Coidum vor veni de la Pecs cu calificarea.*

De altfel, abandonarea oricăror complexe la vestiare este prima condiţie pe care fotbaliştii români vor trebui s-o îndeplinească miercuri. A doua — angajarea totală !

Marius POPESCU

TURNEUL ECHIPEI BEROE STARA ZAGORA

În cadrul acţiunilor organizate de Centrul universitar Bucureşti cu ocazia deschiderii anului universitar 1970—1971, echipa bulgară Beroe Stara Zagora va susţine două partide amicale în ţara noastră.

Astăzi, la Tîrgovişte, Beroe Stara Zagora va evolua în compania formaţiei locale Metalul, iar în ziua de 1 octombrie va juca la Bucureşti, cu Sportul studenţesc.

ION ALEXANDRESCU, OBSERVATOR U.E.F.A. LA MECIUL PARTIZAN TIRANA — WACKER INNSBRUCK

Miercuri, la Tirana, în cadrul **„Cupei cupelor"**, se dispută întîlnirea de fotbal **Partizan Tirana-Wacker Innsbruck** (Austria). La acest joc va funcţiona ca observator al U.E.F.A. **Ion Alexandrescu**, secretar general-adjunct al F.R.F., care, cu acest prilej, va înmîna echipei albaneze **„Cupa balcanică interclubluri"**.

LOTO — PRONOSPORT

SUCCESUL TRAGERII SPECIALE LOTO DIN 18 SEPTEMBRIE 1970

După cum era de aşteptat, omologarea tragerii speciale LOTO din 18 septembrie 1970, s-a soldat cu un mare număr de premii obişnuite, suplimentare şi speciale.

Pe primul plan se situează performanţa realizată de către participanţii : *Telegdy Ştefan Simion* din Tg. Mureş (categoria 1) şi *Dragomir Grigore* din Buzău (categoria A) care au obţinut fiecare cîte 100.000 lei.

La capitolul autoturisme vom semnala 9 cîştigători : *Categoria G :* cîte un autoturism SKODA 1000 M.B. : *Petcu Ion* — Bucureşti şi *Fişca Ioan* — Sibiu ; *Categoria N* — cîştigă la alegere autoturisme : (MOSKVICI 408, DACIA 1100, SKODA S. 100, FIAT 850) următorii : *Kleim Walter* — Arad, *Ursovici Cornelia* — Arad, *Koppanyi Ştefan* — Marghita, judeţul Bihor, *Sutic Leontina* — Copăceni, judeţul Ilfov ; *Categoria M* — cîte un autoturism DACIA 1300 : *Stoianov Nicolae* — Călăraşi, judeţul Ialomiţa, *Cosma Emil* — Ciorteşti, judeţul Iaşi, *Georgescu George* — Bucureşti.

● Astăzi este ULTIMA ZI în care vă mai puteţi procura biletele pentru concursul *Pronoexpres* de mîine, a cărui tragere va avea loc la Bucureşti în sala Clubului Finanţe-Bănci din strada Doamnei nr. 2, cu începere de la ora 19. Tragerea va fi radiodifuzată după care va urma un film artistic.

Nu uitaţi : la concursul Pronoexpres de mîine puteţi cîştiga autoturisme la alegere şi numeroase premii în bani.

PREMIILE CONCURSULUI PRONOEXPRES NR. 39 DIN 23 SEPTEMBRIE 1970.

EXTRAGEREA I : Cat. a II-a : 3 variante 10% a 14.593 lei ; a III-a : 2 variante a 21.889 lei ; a IV-a : 33.20 a 1.319 lei ; a V-a : 80 a 547 lei ; a VI-a : 2.828.40 a 50 lei.

REPORT CAT. I : 118.646 lei.

EXTRAGEREA a II-a : Cat. B : 2 variante 25% a 17.497 lei şi 3 variante 10% a 6.999 lei ; C : 4,85 variante a 11.546 lei ; D : 22,50 a 500 lei ; E : 350,65 a 100 lei ; F : 5314,30 a 20 lei.

REPORT CAT. A : 55.995 lei.

INTREPRINDEREA ECONOMICA DE ADMINISTRARE A BAZELOR SPORTIVE din Bucureşti, b-dul Muncii nr. 37—39, sectorul 3, telefon 21.39.71, angajează de urgenţă :

— inginer instalator
— inginer produse finite lemn
— tehnician principal constructor
— vopsitor auto cat. a 6-a
— fochişti autorizaţi
— cizmar încălţăminte de comandă cat. 5, 6.

Meciuri echilibrate în divizia C

SERIA I

Foresta Fălticeni — I.T.A. Paşcani 4—1 (1—0)
Victoria Roman — Letea Bacău 2—1 (1—1)
Rarăul Cîmpulung — Fulgerul Dorohoi 4—1 (2—0)
Minerul Gura Humorului — Nicolina Iaşi 0—0 (jucat la Rădăuţi)
Penicilina Iaşi — Petrolul Moineşti 1—0 (0—0)
Minobradul Vatra Dornei — Textila Buhuşi 2—1 (1—1)
Minerul Comăneşti — Chimia Suceava 3—0 (2—0)
Cimentul Bicaz — Textila Botoşani 3—1 (1—1)

(Corespondenţi : D. Crăciun, A. Groapă, A. Rotaru, I. Popescu, V. Diaconescu, P. Spak, I. Bîrzan şi St. Ghimpe).

CLASAMENT

1. Nicolina	5	3	1	1	15—5	7
2. Foresta	5	3	1	1	14—6	7
3. Petrolul	5	3	0	2	9—7	6
4. Victoria	5	3	0	2	8—7	6
5. Rarăul	5	3	0	2	8—9	6
6—7. Minerul G.H.	5	1	3	1	6—4	5
6—7. Minerul C.	5	2	1	2	7—5	5
8—9. Chimia	5	2	1	2	6—6	5
8—9. Cimentul	5	2	1	2	9—9	5
10. Penicilina	5	2	1	2	4—6	5
11. I.T.A.	5	2	1	2	9—12	5
12. Textila Bt.	5	1	2	2	7—7	4
13. Minobradul	5	2	0	3	7—9	4
14—15. Fulgerul	5	2	0	3	7—12	4
14—15. Letea	5	2	0	3	6—11	4
16. Textila Bh.	5	1	0	4	3—10	2

Etapa viitoare (4 octombrie) : Textila Bt. — Victoria, Chimia — Minobradul, Nicolina — Cimentul, Letea — Foresta, Fulgerul — Minerul C, I.T.A. — Penicilina, Textila Bh. — Rarăul, Minerul G.H. — Petrolul.

SERIA A II-a

Şoimii Buzău — Petrolistul Boldeşti 3—1 (1—0).
Metalurgistul Brăila — Rulmentul Bîrlad 0—0.
S.U.T. Galaţi — Metalul Plopeni 0—1 (0—1)
Ancora Galaţi — Voinţa Bucureşti 2—1 (1—0)
Olimpia Rm. Sărat — Metalul Buzău 3—2 (2—1)
A.S.M. Tecuci — Dacia Galaţi 1—1 (0—1)
Automobilul Focşani — Unirea Tricolor Brăila 2—0 (1—0)
Petrolul Berca — Chimia Oraş Gheorghe Gheorghiu-Dej 2—1 (1-1)

(Corespondenţi : D. Marin, N. Costin, S. Constantinescu, V. Ştefănescu, T. Budescu, V. Doruş, V. Manoliu şi M. Plopeşanu).

CLASAMENT

1. Şoimii	5	5	0	0	13—5	10
2. Olimpia	5	4	0	1	11—6	8
3. Metalul P.	5	4	0	1	8—4	8
4. Rulmentul	5	2	3	0	5—1	7
5. ASM Tecuci	5	3	1	1	10—10	7
6. Petrolistul	5	3	0	2	18—7	6
7. Dacia	5	1	4	0	4—3	6
8. Petrolul	5	1	2	2	7—8	4
9. Automobilul	5	2	0	3	4—12	4
10. Voinţa	5	1	1	3	9—8	3
11. SUT Galaţi	5	1	1	3	4—5	3
12. Metalul B.	5	1	1	3	7—9	3
13. Ancora	5	1	1	3	6—10	3
14. Chimia	5	1	1	3	7—12	3
15. Unirea	5	1	1	3	1—7	3
16. Metalurgistul	5	0	2	3	3—10	2

Etapa viitoare : Unirea Tricolor — Petrolul, Voinţa — Olimpia, Dacia — Şoimii, Rulmentul — Chimia, Automobilul — S.U.T. Galaţi, Petrolistul — Ancora, Metalul P. — Metalurgistul, Metalul B. — A.S.M. Tecuci.

SERIA A III-a

Cimentul Medgidia — Victoria Floreşti 0—0.
Electrica Constanţa — Delta Tulcea 1—0 (1—0)
Dunărea Tulcea — I.M.U. Medgidia 1—1 (0—1)
Laromet Bucureşti — Marina Mangalia 3—0 (3—0)
Celuloza Călăraşi — Electronica Obor Buc. 1—0 (1—0)
Olimpia Giurgiu — Prahova Ploieşti 2—2 (1—1)
Flacăra roşie Buc. — Unirea Mînăstirea 1—0 (1—0)
Energia Slobozia — Tehnometal Bucureşti 2—1 (0—1)

(Corespondenţi : R. Avram, N. Teodorescu, I. Turşie, I. Ferne, N. Bică, P. Burcin, G. Octavian).

CLASAMENT

1—2. Electrica	5	4	0	1	9—4	8
1—2. Prahova	5	3	2	0	7—2	8
3. Celuloza	5	3	1	1	9—3	7
4. Cimentul	5	3	1	1	6—3	7
5—6. Delta	5	3	0	2	7—3	6
5—6. I.M.U.M.	5	2	2	1	7—3	6
7. Flacăra	5	3	0	2	6—5	6
8. Victoria	5	2	2	1	6—7	6
9. Energia	5	2	1	2	6—6	5
10. Laromet	5	2	0	3	4—5	4
11. Electronica	5	2	0	3	4—6	4
12. Olimpia	5	1	1	3	6—7	3
13. Tehnometal	5	1	1	3	6—9	3
14. Unirea	5	1	1	3	3—7	3
15. Marina	5	1	0	4	5—12	2
16. Dunărea	5	0	2	3	1—10	2

Etapa viitoare : Celuloza — Prahova, Marina — Flacăra, Tehnometal — Olimpia, Delta — Cimentul, I.M.U.M. — Laromet, Victoria — Dunărea, Electronica — Energia, Unirea — Electrica.

SERIA A IV-a

Maşini unelte Buc. — I.R.A. Cîmpina 2—1 (0—0)
Petrolul Tîrgovişte — Gloria Slatina 2—0 (1—0)
Comerţul Alexandria — Progresul Corabia 3—0 (1—0)
Lotru Brezoi — Chimia Rm. Vîlcea 0—2 (0—1)
Sportul muncitoresc Buc. — Dacia Piteşti 4—1 (1—0)
Chimia Tr. Măgurele — Autobuzul Bucureşti 2—0 (0—0)
Petrolul Videle — F.C. Caracal 1—1 (1—1)
Unirea Drăgăşani — Sirena Bucureşti 1—3 (0—2)

(Corespondenţi : O. Guţu, M. Avanu, M. Bizon, I. Zidaru, D. Diaconescu, D. Gruia, V. Pancu şi D. Denghel).

CLASAMENT

1. F.C. Caracal	5	4	1	0	11—6	9
2. Sportul	5	3	1	1	16—9	7
3. I.R.A.	5	3	0	2	10—7	6
4—7. Petrolul T.	5	2	2	1	8—6	6
4—7. Chimia T.M.	5	3	0	2	6—4	6
4—7. Chimia R.V.	5	3	0	2	6—4	6
4—7. Comerţul	5	3	0	2	7—5	6
8. Petrolul V.	5	2	1	2	5—3	5
9. Sirena	5	2	1	2	9—9	5
10. Autobuzul	5	2	0	3	7—7	4
11. Unirea	5	2	0	3	4—5	4
12. Gloria	5	2	0	3	4—7	4
13—14. Dacia	5	2	0	3	5—10	4
13—14. Progresul	5	2	0	3	4—9	4
15. Maşini	5	1	1	3	7—10	3
16. Lotru	5	0	1	4	4—12	1

Etapa viitoare : Chimia R. V. — Unirea, Autobuzul — Petrolul V., Gloria — F.C. Caracal, I.R.A. — Sportul, Progresul — Lotru, Petrolul T. — Maşini, Sirena — Chimia T.M., Dacia — Comerţul.

SERIA A V-a

Steagul roşu Pleniţa — Ştiinţa Petroşani 0—0.
C.I.L. Tg. Jiu — Minerul Moldova Nouă 4—1 (2—0)
Victoria Caransebeş — M.E.V.A. Tr. Severin 3—0 (2—0)
Minerul Lupeni — Furnirul Deta 4—3 (1—0).
Metalul Topleţ — C.F.R. Caransebeş 4—3 (0—1)
Dunărea Calafat — Electromotor Timişoara 0—0
Metalul Tr. Severin — Vulturii textila Lugoj 3—4 (0—3)
Minerul Motru — Minerul Bocşa 2—0 (1—0)

(Corespondenţi : I. Julea, M. Băloi, M. Mutaşcu, I. Cotescu, C. Avram, St. Zvignea şi Gh. Manafu).

CLASAMENT

1. CIL Tg. Jiu	5	3	2	0	10—2	8
2—3. Electromotor	5	2	2	1	6—3	6
2—3. Ştiinţa	5	2	2	1	6—3	6
4. Minerul L.	5	3	0	2	8—6	6
5. C.F.R.	5	3	0	2	9—9	6
6. Victoria	5	2	1	2	10—6	5
7. Vulturii	5	2	1	2	9—8	5
8. Minerul M.	5	2	1	2	6—6	5
9. Dunărea	5	2	1	2	5—7	5
10. Metalul T.	5	2	1	2	8—12	5
11. Furnirul	5	2	0	3	11—9	4
12. Metalul T.S.	5	2	0	3	9—11	4
13. M.E.V.A.	5	1	2	2	5—8	4
14. Minerul B.	5	2	0	3	5—9	4
15. Minerul M.N.	5	2	0	3	5—10	4
16. Steagul	5	1	1	3	4—7	3

Etapa viitoare : Minerul M. — Vulturii, Electromotor — Steagul, Minerul B. — Metalul T., Minerul L. — Victoria, Furnirul — Ştiinţa, C.F.R. — Metalul T.S., Minerul M. N. — Dunărea, M.E.V.A. — CIL Tg. Jiu.

SERIA A VI-a

Chimica Tîrnăveni — Metalul Copşa Mică 6—0 (3—0)
Mureşul Deva — Aurul Brad 1—0 (0—0).
A.S.A. Sibiu — Arieşul Cîmpia Turzii 0—0.
Minerul Teliuc — Soda Ocna Mureş 2—1 (1—0)
C.F.R. Simeria — Independenţa Sibiu 3—1 (1—0)
Metalul Aiud — Unirea Alba Iulia 5—2 (2—1)
Industria sîrmei Cîmpia Turzii — Victoria Călan 1—0 (1—0)
Minerul Ghelar — Minaur Zlatna 3—5 (2—3) (S-a jucat la Călan)

(Corespondenţi : A. Ganea, I. Simion, I. Ilie, I. Vladislav, M. Munteanu, I. Somogyi, P. Tonea şi Fl. Opriţa).

CLASAMENT

1. Minaur	5	4	0	1	16—10	8
2. Mureşul	5	3	2	0	4—1	8
3. Chimica	5	3	1	1	14—7	7
4. C.F.R.	5	3	1	1	10—6	7
5. Arieşul	5	2	3	0	5—3	7
6. Victoria	5	3	0	2	9—4	6
7. Ind. sîrmei	5	3	0	2	8—7	6
8. Independenţa	5	2	1	2	6—5	5
9. Metalul A.	5	1	2	2	8—8	4
10. Minerul T.	5	2	0	3	7—8	4
11. Minerul G.	5	2	0	3	7—10	4
12. ASA Sibiu	5	1	2	2	2—5	4
13. Unirea	5	1	1	3	7—11	3
14. Soda	5	1	1	3	7—13	3
15. Aurul	5	1	0	4	6—10	2
16. Metalul C.M.	5	1	0	4	4—13	2

Etapa viitoare : Soda — Mureşul, Victoria — Minerul T., Aurul — Metalul A., Independenţa — Ind. sîrmei, Arieşul — Minaur, Metalul C.M. — Minerul G., CFR — Chimica, Unirea — ASA Sibiu.

SERIA A VII-a

Minerul Baia Sprie — Unirea Dej 1—0 (0—0)
Bradul Vişeu — C.I.L. Sighetul Marmaţiei 1—1 (1—0)
Foresta Năsăud — Gloria Baia Mare 3—1 (2—1)
Unirea Zalău — Dermata Cluj 0—0.
Someşul Satu Mare — Recolta Salonta 4—2 (1—1)
Constructorul Baia Mare — C.I.L. Gherla 1—0 (1—0)
Arieşul Turda — Someşul Beclean 5—0 (3—0)
Victoria Carei — Chimistul Baia Mare 0—0

(Corespondenţi : A. Domuţa, A. Ghilezan, D. Nistor, M. Bonţoiu, Z. Kovacs, V. Săsăranu şi P. Lazăr).

CLASAMENT

1. Arieşul	5	4	1	0	17—3	9
2. Victoria	5	3	2	0	7—2	8
3. Foresta	5	3	1	1	7—7	7
4. CIL Gherla	5	3	0	2	10—3	6
5. Dermata	5	2	2	1	8—6	6
6. Unirea D.	5	2	1	2	9—7	5
7. Minerul	5	2	1	2	4—5	5
8. Someşul S.M.	5	2	1	2	8—9	5
9. Unirea Z.	5	1	3	1	3—6	5
10. Constructorul	5	2	0	3	7—9	4
11. Gloria	5	1	2	2	5—8	4
12. Someşul B.	5	1	2	2	7—12	4
13. Recolta	5	2	0	3	6—14	4
14. CIL Sighet	5	1	1	3	5—7	3
15. Bradul	5	1	1	3	3—8	3
16. Chimistul	5	0	2	3	5—9	2

Etapa viitoare : Dermata — Foresta, Unirea Z. — Constructorul, Chimistul — Someşul B., Arieşul — Someşul S.M., Gloria — Bradul, CIL Sighet — Minerul, Recolta — Victoria, Unirea D. — CIL Gherla.

SERIA A VIII-a

Chimia Oraşul Victoria — Lemnarul Odorheiul Secuiesc 3—3 (1—1).
Caraimanul Buşteni — Minerul Bălan 2—0 (1—0)
Torpedo Zărneşti — C.F.R. Sighişoara 0—0
Oltul Sf. Gheorghe — Colorom Codlea 2—0 (1—0)
Chimia Făgăraş — Unirea Cristuru Secuiesc 4—1 (4—0)
Forestierul Tg. Secuiesc — Vitrometan Mediaş 1—0 (0—0)
Carpaţi Sinaia — Viitorul Gheorghieni 1—2 (0—1)
Carpaţi Braşov — Tractorul Braşov 1—1 (0—1)

(Corespondenţi : Gh. Matei, V. Zbarcea, C. Chiriac, Gh. Briotă, B. Stoiciu, G. Carol, Gh. Irimi-noiu şi L. Bucs).

CLASAMENT

1. Caraimanul	5	4	0	1	11—4	8
2. Chimia F.	5	3	2	0	9—4	8
3. Lemnarul	5	2	3	0	10—5	7
4. Viitorul	5	3	1	1	6—4	7
5. Oltul	5	3	0	2	11—6	6
6. Minerul	5	3	0	2	8—11	6
7. Carpaţi B.	5	2	1	2	17—8	5
8. Unirea	5	2	1	2	6—11	5
9. Torpedo	5	2	1	2	6—15	5
10. Tractorul	5	1	2	2	10—7	4
11. Carpaţi S.	5	2	0	3	10—10	4
12. C.F.R.	5	1	2	2	5—7	4
13. Chimia V.	5	1	2	2	7—10	4
14. Forestierul	5	2	0	3	6—10	4
15. Vitrometan	5	1	0	4	7—9	2
16. Colorom	5	0	1	4	4—12	1

Etapa viitoare : Viitorul — Tractorul, Vitrometan — Oltul, Carpaţi B. — Carpaţi S., C.F.R. — Caraimanul, Colorom — Torpedo, Unirea — Chimia V., Chimia F. — Forestierul, Lemnarul — Minerul.

CAMPIONATE NAŢIONALE PE DIVERSE MERIDIANE

IUGOSLAVIA. Săptămîna care a trecut a programat două etape de campionat. Este de remarcat startul foarte bun al echipei Partizan Belgrad care după 720 minute de joc nu a primit nici un gol. În schimb, campioana Steaua roşie Belgrad trece printr-o evidentă eclipsă de formă. Iată rezultatele : **Etapa a VII-a (23 sept.) :** Velej Mostar — Vojvodina 3—1, Boraţ — Zeleznicear 3—2, Steaua roşie — Radnicki (Kr) 3—1, Bor — Sloboda 0—0, Partizan — Dinamo 2—0, Hajduk — O.F.K. Beograd 2—2 (întrerupt în min. 52), Olimpia — Radnicki (N) 0—1, Celik — Ţrvenka 3—1, Sarajevo — Maribor 3—1. **Etapa a VIII-a (27 sept.) :** Vojvodina — Maribor 1—0, Ţrvenka — Sarajevo 2—1, Radnicki (N) — Celik 1—2, Dinamo — Olimpia 2—0, O.F.K. Beograd — Partizan 0—2, Sloboda — Hajduk 1—1, Radnicki (Kr) — Bor 1—0, Zeleznicear — Steaua roşie 0—0, Velej — Boraţ 2—0. Primele clasate :

Partizan	8	5	3	0	12:0	13
Velej	8	5	2	1	14:6	12
Radnicki (Kr)	8	5	2	1	8:4	12

BULGARIA (etapa a V-a). Liderul Botev Vraţa, revelaţia actualului campionat, şi-a continuat seria succeselor, întrecînd de astă dată pe Lokomotiv cu categoricul scor de 4—1. La Gabrovo, fără Asparuhov, din nou accidentat, campioana Levski-Spartak a dispus de noua promovată Ceardafon-Orlovetz cu 2—0. Restul partidelor s-au încheiat după cum urmează : Marek — Akademik 1—1, Cerno More-Cernomoreţ 1—0, Mariţa — Laskov 1—1, Dunav — Trakia 0—0, J.S.K. Slavia — Spartak 3—0. Ţ.S.K.A. — Etar 3—0.

Botev Vraţa	5	5	0	0	11:1	10
T.S.K.A. Sofia	5	4	1	0	20:7	9
Levski-Spartak	5	3	1	1	8:3	7

FRANŢA (din etapa a VIII-a). Rennes — Strasbourg 2—0, Marseille — Angoulême 5—0, Bastia — St. Etienne 4—2, Nice — Red Star 1—1, Valenciennes — Nantes 1—2, Sedan — Bordeaux 2—1, Lyon — Nancy 2—1, Reims — Angers 3—1. În clasament conduce Rennes cu 13 p.

U.R.S.S. (din etapa a 25-a) Dinamo Moscova — Torpedo Kutaisi 5—1, Zenit Leningrad — Cernomoreţ Odesa 4—1, Spartak Moscova — Neftci Baku 0—0, Torpedo Moscova — Dinamo Minsk 0—1. Clasament : **Dinamo Moscova** 34 p (25 jocuri), **Spartak Moscova 31 p** (25 jocuri), **Ţ.S.K.A. Moscova** — 30 p (23 jocuri), etc.

ANGLIA (etapa a X-a). Chelsea — Ipswich 2—1 ; Burnley — Wolverhampton 2—3, Everton — Crystal Palace 3—1, Huddersfield — West Ham 1—1, Manchester United — Blackpool 1—1, Newcastle — Coventry 0—0, Nottingham Forest — Leeds 0—0, Southampton — Liverpool 1—0, Stoke City — Arsenal 5—0, Tottenham — Manchester City 2—0, West Bromwich — Derby 2—1. Primele clasate :

1. **Leeds United**	10	7	2	1	14—5	16
2. **Manchester City**	9	6	2	1	14—5	14
3. **Tottenham**	10	5	3	2	15—7	13
4. **Arsenal**	10	5	3	2	18—12	13
5. **Chelsea**	10	4	5	1	13—10	13

R. F. a GERMANIEI (etapa a VIII-a). F. C. Köln — Eintracht Frankfurt 0—0, Schalke 04 — Borussia Mönchengladbach 0—0. Werder Bremen — Rotweiss Essen 1—1, Eintracht Braunschweig — Borussia Dortmund 3—0, Rotweiss Oberhausen — Hamburger S.V. 8—1, Bayern München — Hannover 96 4—1, M.S.V. Duisburg — Hertha 1—0, F. C. Kaiserslautern — Arminia Beilefeld 3—0, Kickers Offenbach — V.f.B. Stuttgart 3—3. Primele clasate :

1. **Bayern München**	8	4	4	0	16—7	12
2. **Hertha**	8	5	1	2	13—8	11
3. **Borussia Mönch**	7	3	4	0	13—4	10
4. **Rotweiss Essen**	8	3	4	1	15—10	10

CEHOSLOVACIA (etapa a IX-a). Tatran Preşov — S.K.L.O. Union Teplice 2—0, Inter Bratislava — Banik Ostrava 0—0, V.S.S. Kosice — Z.V. Jilina 1—0, Jednota Trencin — Slovan Bratislava 2—1, Sparta Praga — Gotwaldov 3—2, Spartak Trnava — Lokomotiv Kosice 3—0, Skoda Plsen — Slavia Praga 0—2, Clasament : **Jednota Trencin** 13 p, **T.J. Trjinec** 12 p, **Banik Ostrava** 12 p etc.

O fază din meciul Chelsea — Ipswich (2—1) din campionatul Angliei. În stînga, internaţionalul Peter Osgood înscrie un gol în poarta formaţiei Ipswich.

Telefoto : A. P. — AGERPRES

SPANIA (etapa a III-a). F. C. Sevilla — Valencia 1—0, Sabadell — Malaga 5—2, Elche — Gijon 5—0, Espanol Barcelona — Real Sociedad 0—0, Las Palmas — Atletico Bilbao 1—1, Real Madrid — Granada 3—2, Saragossa — Atletico Madrid 0—1. În clasament conduce **F. C. Sevilla** cu 6 p urmată de **Atletico Madrid** cu 4 p etc.

BELGIA (etapa a IV-a). St. Gilloise — Lierse 0—3, Waregem — Standard 1—1, La Gantoise — St. Trond 2—2, Charleroi — F. C. Bruges 0—2, F. C. Liège — Beweren 0—2, Beerschot — Crossing 0—0, Racing White — Anderlecht 1—2. Clasament : **Anderlecht** 8 p, **Standard Liège, St. Trond, F. C. Bruges** 6 p etc.

PORTUGALIA (etapa a III-a) Varzim — Academica 2—1, Setubal — C.U.F. Barierense 3—0, Leixoes — Sporting 0—2, Benfica — Boavista 4—0, Barierense — Guimaraes 1—1, Tirsense — F. C. Porto 1—2, Farense — Belenenses 1—0. Clasament : **Sporting** şi **Benfica** cîte **5 p**, **Setubal, F. C. Porto Varzim 4 p** etc.

R. D. GERMANĂ (etapa a VI-a). Dynamo Dresda — F.C. Union Berlin 2—0, F. C. Carl Zeiss Jena — Dynamo Berlin 5—1, F. C. Magdeburg — Lokomotiv Leipzig 4—3, Sachsenring Zwickau — Hansa Rostock 1—0, Vorwärts Berlin — Wismut Aue 2—1, Chemie Leipzig — Rot Weiss Erfurt 2—0, Stahl Riesa — Chemie Halle 0—0. Clasament : **Dinamo Dresda 9 p, F. C. Magdeburg 9 p, F. C. Carl Zeiss 8 p** etc.

ELVEŢIA (etapa a VIII-a). Basel — Lausanne 5—3, Bellinzona — F. C. Zürich 1—2, Lucerna — Fribourg 3—1, Servette Geneva — Chaux de Fonds 2—2, Sion — Lugano 1—2, Young Boys-Winterthur 2—0, Grasshoppers Zürich — Bienne 2—1. Clasament :

1. **Basel**	8	4	4	0	20—10	12
2. **Lugano**	8	5	2	1	13—6	12
3. **Grasshoppers**	8	5	1	2	16—7	11
4. **F. C. Zürich**	8	5	1	2	15—10	11

ECHIPELE ROMÂNEŞTI DE FOTBAL IN CUPELE EUROPENE

ERNEST JUST, ANTRENORUL ECHIPEI KARPAŢI LVOV:

„AM VENIT CU GÎNDUL SĂ CÎŞTIGĂM!"

Gara de Nord, ora 16,52. Din trenul ce a sosit de la Suceava, au coborît şi cei 18 jucători ai echipei Karpaţi Lvov. Oaspeţii, sosiţi în Capitală cu o întîrziere de peste zece ore, au fost salutaţi de Gheorghe Popescu, vicepreşedintele clubului Steaua, Ştefan Onisie, antrenor secund, şi alţi activişti ai clubului bucureştean.

După ce delegaţia s-a instalat la Hotelul Union, l-am abordat pe antrenorul Ernest Just. Conducătorul tehnic al lui Karpaţi Lvov vizitează Bucureştiul pentru a doua oară. Cunoştinţa cu Capitala a făcut-o în 1957, cînd a evoluat în selecţionata secundă a U.R.S.S., pe postul de half stînga. Ernest Just a răspuns cu multă amabilitate întrebărilor noastre. Să-i dăm cuvîntul:

„Călătoria a fost destul de obositoare, însă moralul jucătorilor este ridicat. Din cine este compus lotul care a făcut deplasarea la Bucureşti? Iată-l: Vaida, Lupol, Gereg, Potocniak, Sirov, Danielciuk, Sarabin, Soroka, Brovarski, Pokora, Bulgakov, Greschak, Savka, Gabovda, Daniliuk, Kulchizki, Dihaciov şi Şopa. Ştim că ne aşteaptă un joc greu, dar am venit cu gîndul ca să cîştigăm. După meciul pe care l-am susţinut cu Steaua la Lvov, noi am mai jucat în campionatul U.R.S.S. la Alma Ata. Rezultatul de 1—1 este cunoscut. Apoi ne-am pregătit cu multă seriozitate, deoarece am văzut chiar pe propriul nostru teren ce poate echipa bucureşteană. Astăzi *(n.r. marţi)* vom face un antrenament pe stadionul pe care se va disputa partida de mîine, punînd, aşfel punct pregătirilor noastre. Aşteptăm cu nerăbdare primul fluier al arbitrului".

Aseară, întreaga delegaţie s-a numărat printre spectatorii cinematografului „Festival", — unde a vizionat filmul „Păsările".

V. P.

U.T.A. — Feijenoord

(Urmare din pag. 1)

tru reîntîlnirea cu elevii lui Ernst Happel.

Ei şi-au mutat „cartierul general" în afara oraşului, unde se pregătesc sub îndrumarea atentă a antrenorilor Nicolae Dumitrescu şi I. Reinhardt, fiind scutiţi de asaltul curioşilor şi al „sfătuitorilor".

În ceea ce priveşte formaţia care va fi trimisă în teren ea nu a fost definitivată încă. Sînt speranţe ca şi cei doi accidentaţi, **Otto Dembrovschi** şi **Broşovschi,** să primească avizul favorabil al medicului.

La hotelul Astoria din Arad au început să sosească primii spectatori şi oficiali din Olanda.

Echipa olandeză este aşteptată la Arad mîine (n.r. azi) în jurul orei 14, cu un avion cursă specială de la Rotterdam.

Importanta partidă din manşa a doua a „C.C.E." începe la ora 15, şi va fi condusă de o brigadă de arbitri din R.F. a Germaniei, compusă din Ferdinand Biwersi, Peter Klanse şi Walter Engel

O problemă care frămîntă deopotrivă atît pe localnici cît şi pe oaspeţi este aceea a vremii. Centrul meteorologic din localitate ne-a informat că în ziua de 30 septembrie, la Arad va fi vreme frumoasă, cu cer senin.

Dinamoviştii au efectuat la Salonic antrenamentul de acomodare

SALONIC, 28 (prin telefon, de la trimisul nostru special). La puţin timp după ce au coborît din avionul de Timişoara, pe aeroportul Băneasa, fotbaliştii de la Dinamo Bucureşti s-au îmbarcat pe o altă aeronavă, la aeroportul internaţional Otopeni, plecînd la Salonic, unde miercuri seara vor susţine cea de a doua întîlnire cu formaţia P.A.O.K., în cadrul „Cupei europene a tîrgurilor". Victoria de la Timişoara, deşi, recunosc ei înşişi, nu a fost rezultatul unui joc pe deplin satisfăcător, a avut totuşi darul de a-i mobiliza pe bucureşteni în vederea meciului de miercuri. Chiar dacă la Salonic se joacă prea puţin soarta calificării, aceasta fiind cîştigată, în proporţie de 90 la sută, la Bucureşti, totuşi Dinamo acordă partidei toată importanţa, contînd pe un joc bun şi pe un rezultat favorabil.

Cele două ore de zbor au trecut pe nesimţite, agrementate de glumele lui Dinu, care a interpretat, cu multă dezinvoltură, rolul de... stewardesă, servind în mod impecabil coechipierilor săi obişnuita masă din avion şi greşind doar atunci cînd i-a venit rîndul să-şi ia şi el masa. Atunci, a răsturnat platoul, rămînînd astfel fără mîncare...

La ora 13,40, avionul a aterizat pe aeroportul „Thessaloniki", unde sportivii români s-au bucurat de o frumoasă primire. Ei au fost întîmpinaţi de vicepreşedintele clubului P.A.O.K., **Evanghelos Milonis,** şi de alte personalităţi sportive din oraş. Un fotoreporter al ziarului local „Thessaloniki" a realizat numeroase instantanee.

Delegaţiei dinamoviste i s-au asigurat condiţii excelente de locuit, la marele hotel Metropol, din centrul oraşului, unde aveam să-l întîlnim pe... **Ilie Oană,** care, după cum se ştie, antrenează echipa grecească Serres, din prima divizie.

La ora 17,30, jucătorii s-au deplasat cu autocarul la stadion, unde au făcut un uşor antrenament de acomodare. Pînă la ora aceasta încă nu se ştie unde se va juca meciul: pe stadionul cel mare, care poate adăposti 50 000 de spectatori, sau pe stadionul P.A.O.K., cu o capacitate mai mică, dar avînd — se spune — cel mai bun teren de joc din Grecia. Decizia va fi luată în cursul zilei de mîine (n.r. azi), în funcţie de cererile de bilete.

Ultimele veşti le veţi afla din reportajul de mîine.

Jack BERARIU

AM AJUNS LA PECS SEARA, TÎRZIU...

PECS, 28 (prin telefon, de la trimisul nostru special). După ce am urmărit partida de la Ploieşti, unde Universitatea Craiova, în condiţii destul de critice — datorită indisponibilităţilor şi suspendării lui Strîmbeanu — a avut de susţinut dificila confruntare cu Petrolul, seara am ocupat un loc în acceleratul de Budapesta — cu destinaţia Pecs — gazda meciului retur pe care fotbaliştii craioveni îl au de susţinut, aici în cadrul „C.E.T.". Luni la amiază, după ce am sosit în capitala Ungariei, primul drum l-am făcut la redacţia ziarului Népsport. Colegii maghiari nu şi-au ascuns gîndurile — şi speranţele — spunîndu-mi că Dozsa Pecs după acel 1—2 de la Craiova are toate şansele de a păşi în turul doi al competiţiei. Replica mea a fost să nu ne grăbim, să aşteptăm partida de miercuri...

După aproximativ o oră de zbor la bordul unui avion al companiei TAROM, fotbaliştii craioveni au aterizat pe aeroportul din capitala Ungariei în jurul orei 17, **(n.n. ora locală)** unde au fost aşteptaţi de către reprezentanţi ai clubului Dozsa. De aici, cu un autobuz, am făcut împreună călătoria pînă la destinaţie. Pecs-ul — oraş cu aproximativ 145 000 de locuitori, situat la 200 km de Capitală, — este un important centru industrial minier şi universitar a cărui vîrstă numără peste 600 de ani. Am ajuns în localitate aproape de miezul nopţii.

Echipa de fotbal Pecs Dozsa a luat fiinţă în 1950 şi, după cinci ani de activitate, a promovat în prima divizie, unde — cu excepţia anului 1959 cînd a retrogradat în B — a avut o comportare onorabilă. La ora actuală este cea mai bună formaţie provincială din campionatul maghiar. Deci este lesne de înţeles interesul faţă de comportarea ei în C.E.T. Pecsi Dozsa a participat la patru ediţii ale cunoscutei competiţii **„Cupa Rappan",** iar în prezent ocupă un loc la mijlocul clasamentului. Este o formaţie tînără (media de vîrstă 23,5 ani), din rîndurile căreia se remarcă componenţii primului lot al Ungariei, **Konrad** şi **Mathe** precum şi **Toth** şi **Kocsis,** din lotul naţional B.

Jucătorii români sînt conştienţi de misiunea grea pe care o au, dar toţi sînt convinşi că dificilul obstacol poate fi trecut printr-o dăruire totală, printr-o comportare la nivelul valorii reale a echipei. Rămîn deocamdată în suspensie indisponibilităţile: **Bitlan** şi **Oblemenco.** Acesta din urmă, după ce i s-a scos şîmbăta ghipsul de la picior, a făcut duminică dimineaţa un antrenament la Ploieşti, iar luni, altul, pe stadionul Progresul din Bucureşti. Asupra folosirii celor doi jucători, dr. Frînculescu se va pronunţa marţi. Mîine (n.n. — azi), Universitatea va efectua un antrenament de acomodare pe stadionul unde va avea loc partida de miercuri.

Gheorghe NICOLAESCU

Patru turnee de calificare pentru J.O. la handbal

25 de echipe şi-au anunţat participarea la turneele preolimpice de handbal. Din cadrul acestora se vor califica 8 formaţii, care se vor alătura, la München, reprezentativelor României, R.F. a Germaniei, Iugoslaviei, Danemarcei, R. D. Germane, Suediei, Cehoslovaciei şi Ungariei.

Turneul de calificare european (luna februarie 1972, în Spania) va reuni 16 selecţionate. Într-o primă fază ele au fost împărţite în 4 grupe: **A.** Islanda, Norvegia, Finlanda, Belgia; **B.** Franţa, Olanda, Austria, Bulgaria; **C.** Elveţia, Spania, Luxemburg, Anglia; **D.** U.R.S.S., Polonia, Portugalia, Italia. În continuare, primele două clasate din fiecare grupă vor evolua în două semifinale de 4 echipe şi vor susţine apoi meciuri în cruciş (locul I din semifinala A cu locul II din semifinala B ş.a.m.d.) şi meciuri finale de clasament. La sfîrşit, primele 5 clasate vor avea dreptul de a participa în turneul de la München.

Pentru celelalte trei locuri se vor desfăşura tot atîtea turnee în S.U.A. (S.U.A., Argentina, Mexic), Asia (Japonia, Israel şi Coreea de Sud) şi Africa (Senegal, Tunisia, Maroc), prima clasată avînd drept de participare la J.O.

FIŞIER

CUPA EUROPEANĂ A TÎRGURILOR

Iată situaţia la zi înaintea desfăşurării meciurilor retur programate azi şi mîine în Cupa Europeană a tîrgurilor.

ECHIPE CALIFICATE

TWENTE Enschede — A.E.K.	1—0, 3—0
HAMBURGER S.V. — La Gantoise	7—1, 1—0
ESKISEHIR — F.C. Sevilla	3—1, 0—1
F.C. BARCELONA — G.K.S. Katowice	1—0, 3—2
ARSENAL — LAZIO	2—2, 2—0
S.C. ANDERLECHT — Sarajevo	4—3, 5—4

MECIURILE DE AZI *)

Sliema Wanderers — A.B. Copenhaga	0—7
Olympique Marseille — Spartak Trnava	0—2
Ferencvaros — F.C. Liverpool	0—1
Akrans (Islanda) — Sparta Rotterdam	0—6
Leeds United — Sarpsburg (Norvegia)	1—0
Kilmarnok — Coleraine (Irl. Nord)	1—1
R.C. Paris — Sedan — F.C. Köln	1—5
Corke Hibernians — Valencia	0—3

MECIURILE DE MÎINE *)

Glasgow Rangers — Bayern München	0—1
A.C. Bilbao — Sparta Praga	0—2
Beweren — Wiener Sport Klub	2—0
Newcastle United — Internazionale	1—1
Vittoria Setubal — Lausanne	2—0
Dynamo Dresda — Partizan Belgrad	0—0
Dynamo Zagreb — Barierense	0—2
Hertha B.S.C. — Nyköping (Dan.)	4—2
Malmö F.F. — Hibernians Edinburg	0—6
Sturm Craz — Ilves Issa (Finlanda)	2—4
Angoulême — Vittoria Guimaraes	0—3
Fiorentina — Ruch Chorzov	1—1
Coventry City — Trakia Plovdiv	4—1
Pecsi Dozsa — Universitatea Craiova	1—2
Ruemelingen — Juventus	0—7
P.A.O.K. Salonic — Dinamo Bucureşti	0—5
Slavia Sofia — Hajduk Split	0—3
Grashopers — Dundee United	2—3

*) Rezultatele au fost realizate în tur.

BAREMURI PENTRU PARTICIPAREA ÎNOTĂTORILOR LA J. O.

În urma hotărîrii ultimului congres al F.I.N.A. desfăşurat la Tunis, participarea înotătorilor la viitoarele întreceri ale J. O. de la München va fi condiţionată de o serie de baremuri. Acestea vor fi fixate de către înaltul for al nataţiei pe baza mediei primelor 5 performanţe mondiale ale anului 1970 şi comunicate la începutul lui 1971.

Totodată s-a decis ca la turneul de polo să participe 16 echipe. R.F. a Germaniei (ca ţară organizatoare), Iugoslavia, U.R.S.S., Ungaria, Italia, S.U.A., şi R. D. Germană sînt calificate din oficiu. Celelalte 9 locuri vacante au fost atribuite astfel: America (trei echipe), Oceania (o echipă), Asia (o echipă), Africa (o echipă) şi Europa (3 echipe).

ATLEŢII DIN R. D. GERMANĂ ÎNVINŞI LA TRIUNGHIULARUL DE LA ERFURT!

La Paris: Franţa—Cehoslovacia 229—180

La Erfurt a luat sfîrşit triunghiularul atletic R. D. Germană—U.R.S.S.—Polonia cu următoarele rezultate: masculin: U.R.S.S.—R.D.G. 113—99; URSS.-Polonia 110—101; Polonia—R. D. Germană 108—103; feminin: R. D. Germană—U.R.S.S. 74—61; R.D. Germană—Polonia 83—52; U.R.S.S.—Polonia 72—63. Iată şi cele mai bune performanţe din cele două zile de concurs:

Bondarciuk (U.R.S.S.) 72,32 m-ciocan; Renate Meissner (RDG) 11,2—100 m; Melnik (U.R.S.S.) 61,80 m-disc (f); Borzov (U.R.S.S.) 10,3—100 m; Badenski (Polonia) 46,0—400 m; Stukalov (U.R.S.S.) 50,3—400 m g; Guşcin (U.R.S.S.) 19,88 m-greutate (m); Beer (R.D.G. 7,79 m-lungime (m); Şapka (U.R.S.S.) 2,11 m-înălţime (m.); Sviridov (U.R.S.S.) 28:44,0—10 000 m; Pangelova (U.R.S.S.) 4:13,4—1500 m (f); Lusis (U.R.S.S.) 88,02 m-suliţă (m); N. Cijova (U.R.S.S.) 19,69 m-greutate (f); Schmidt (R.D.G.) 1,82 m-înălţime (f); Saneev (U.R.S.S.) 16,55 m-triplusalt; Nordwig (R.D.G.) 5,20 m-prăjină; Eisenberger (R.D.G.) 13:40,6—5000 m; Bite (U.R.S.S.) 8:33,8—3000 m obstacole; R. Meissner (R.D.G.) 23,1—200 m (f).

★

La Paris, echipa Franţei a învins pe cea a Cehoslovaciei cu 229—180. Cele mai bune rezultate: Bambuck (F) 21,0—200 m; Elliot (F) 2,15 m-înălţime; Plachy (C) 1:49,3—800 m; Nallet (F) 50,8—400 m g;

★

În concursul de la Leicester, ştafeta Angliei (Caines, Price, Beaven, Jenkins) a stabilit cea mai bună performanţă mondială pentru juniori la 4×400 m cu timpul de 3:10,8.

★

La Barcelona: Nevala (Finlanda) 84,52 m-suliţă; Montez (Cuba) 10,2—100 m; Arese (Italia) 1:48,8—800 m; M. Cobian (Cuba) 11,5—100 m (f); M. Duvivier (Franţa) 2:05,0 şi V. Nicolici (Iugoslavia) 2:05,5 la 800 m (f).

Ignis Varese cîştigă a doua oară „Cupa intercontinentală" la baschet

Echipa italiană Ignis Varese a cucerit în acest an „Cupa intercontinentală" la baschet masculin. În turneul desfăşurat la Varese, baschetbaliştii italieni au avut o evoluţie remarcabilă, reuşind să termine competiţia neînvinşi. Ei au totalizat în clasamentul final 8 puncte, fiind urmaţi în ordine de echipele Real Madrid — 6 puncte, Corinthians Sao Paulo — 4 puncte, Slavia Praga — 2 puncte şi Richland Seertoma (Carolina de Nord) — 0 puncte. În ultima zi a turneului, Ignis Varese a învins cu scorul de 53—49 (22—25) formaţia Richland Seertoma. Din nou cel mai bun jucător al formaţiei italiene a fost Raga.

După o partidă dramatică, care a necesitat două prelungiri, echipa Real Madrid a învins cu scorul de 105—99 formaţia Slavia Praga. Cel mai eficace jucător al învingătorilor a fost americanul Cliff Luyk, care a înscris 27 de puncte.

Campionatele internaţionale de tenis

(Urmare din pag. 1)

cului destul de static al bulgarului **Stoian Velev,** care cîştigă cu 6—3, 6—3. În acelaşi timp, proaspătul campion **Petre Mărmureanu** ne surprinde prin cedarea unui set în faţa unui adversar pe care-l întîlnise şi la „naţionale", **Al. Siitö.** Scor: 6—0, 2—6, 6—2. În fine, **Sever Dron** cîştigă uşor în faţa clujeanului **L. Boldor,** cu 6—2, 6—4.

S-a încheiat o singură partidă între fete. Prima reprezentantă a Cehoslovaciei, tînăra **Miroslava Kozeluhova,** a avut ca adversară pe **Anca Floreşteanu,** de care a dispus cu 6—2, 6—2, Celelalte jocuri s-au întrerupt. Cel mai interesant opune pe **Betina Borcheri** (R.D.G.) şi o speranţă a tenisului nostru, micuţa dinamovistă **Virginia Ruzici.** Partida a ajuns la scorul de 6—3, 5—7, 4—4 (15—15), Ruzici reuşind pe parcursul setului doi să-şi revină total după tracul de debut. Ea a condus chiar cu 4—3, în decisiv, dar şi-a pierdut serviciul. Nu însă şi şansele de a furniza o primă surpriză a campionatelor...

Între timp, arbitrul principal Fl. Marinescu şi secretarul competiţiei, A. Schmidt, au definitivat capii de serie pe tablourile de simplu. Iată-i, la băieţi: **1. Ţiriac** (România) **2. Gulyas** (Ungaria) **3. Pala** (Cehoslovacia) **4. Zednik** (Cehosl.) **5. Baranyi** (Ung.) **6. Marzzano** (Italia) **7. Mărmureanu** (România) **8. Palmieri** (It.). La fete sub rezerva modificărilor de ultimă oră, favorite sînt: **1. Eva Szabo** (Ung.) **2. Iudith Dibar** (România) **3. Miroslava Kozeluhova** (Cehosl.) **4. Veronika Koch** (R.D.G.) **5. Susan Alexander** (Australia) **6. Agneta Kun** (România) **7. Jane Walshaw** (Australia) **8. Liubka Radkova** (Bulgaria).

Toţi aceştia intră în joc astăzi în partidele programate la Progresul, începînd de la orele 9 şi 14,30

NOU RECORD MONDIAL LA HALTERE

În cadrul unui concurs de haltere care a avut loc la Riga, halterofilul sovietic de categorie grea Serghei Poltoraţki **a stabilit un nou record mondial la stilul împins cu performanţa de 186 kg. Vechiul record aparţinea compatriotului său A. Kidiaev şi era egal cu 183,500 kg.**

sportul în lume

CAMPIONATELE MONDIALE DE VOLEI

ECHIPA MASCULINĂ A ROMÂNIEI ÎNVINGĂTOARE ÎN MECIUL CU U. R. S. S.!

SOFIA, 28 (prin telex, de la corespondentul nostru).

Meciul dintre echipele României şi Uniunii Sovietice a debutat în nota de categorică dominare a voleibaliştilor români, care sînt net superiori în acţiunile la fileu şi în linia a doua. După ce cîştigă primul set, ei obţin victoria în cel de al doilea în prelungiri, în urma unor faze electrizante. Din păcate, în următoarele două seturi, forţa de percuţie a atacului scade, jucătorii sovietici se mobilizează şi reuşesc egalarea. Revenindu-şi, echipa României realizează un joc excelent în ultimul set pe care-l cîştigă detaşat. Este o victorie demnă de toată lauda, la care şi-au adus contribuţia toţi jucătorii.

După două zile de întreceri, în sala „Festival", reprezentativele *Bulgariei* şi *R.D.G.* au rămas singurele formaţii neînvinse în competiţie. Cele două înfrîngeri consecutive ale echipei *Japoniei,* au eliminat-o practic din lupta pentru titlul suprem. E puţin probabil ca echipa *Cehoslovaciei,* în urma insuccesului de duminică seara, să-şi poată menţine titlul de campioană mondială. Întîlnirea dintre formaţiile *U.R.S.S.* şi *Japoniei* a arătat multe din frumuseţile jocului de volei. Am fost martorii unei lupte dîrze între puternicul atac sovietic şi excelenta apărare niponă. Soarta meciului a fost decisă, însă, de superioritatea în jocul la fileu a voleibaliştilor sovietici, în eficienţa blocajului lor. Deşi a luat sfîrşit în patru seturi, meciul a fost foarte disputat, mai ales în primele două. După nescontata victorie asupra *Japoniei* (cînd pierduse primele două seturi) echipa *Bulgariei* a întîlnit duminică seara reprezentativa *Poloniei.* Deşi s-au resimţit de pe urma eforturilor din meciul anterior, voleibaliştii bulgari s-au impus destul de uşor.

Reprezentativa *R.D.G.* a dovedit în meciul cu *Cehoslovacia* că este una din principalele candidate la titlu. Voleibaliştii din echipa R.D.G., la fel de buni în atac ca şi în apărare, au obţinut o victorie clară în urma unui joc bine organizat, stabil şi eficace.

TOMA HRISTOV

SOFIA (masculin)

IERI		AZI
Polonia — Japonia	0—3	
Belgia — R.D.G.	0—3	
Bulgaria — Cehoslovacia	3—1	zi liberă
România — U.R.S.S.	3—2	
(8, 16, —11, —4, 7)		

JAMBOL: Ungaria — Olanda 3—2, R.P.D. Coreeană — R.P. Mongolă 3—0, Iugoslavia — Cuba 3—1, Brazilia — Italia 3—1 (locurile 9—16); Finlanda — Tunisia 3—0, Israel — Guineea 3—1, S.U.A. — Venezuela 3—1, Franţa — Iran 3—0 (locurile 17—24).

VARNA (feminin)

IERI		AZI
Ungaria — R.P.D. Coreeană	2—3	
Japonia — Cuba	3—0	zi liberă
Cehoslovacia — U.R.S.S.	0—3	
Bulgaria — România	3—2	
(—10, 12, 8, —5, 14)		

BURGAS: Mexic — R. P. Mongolă 3—1, Peru — Olanda 3—0, R.D.G. — S.U.A. 3—2, Polonia — Norvegia 3—1 (locurile 9—16).

Continuă să lase o impresie foarte bună echipa Ungariei, în formă maximă, spre deosebire de echipa română care se prezintă în formă descendentă. Maghiarele au învins formaţia Bulgariei cu 3—1 (5, 6, —5, 14); pretinzînd cu curaj un loc pentru Jocurile Olimpice de la München.

Aurelian BREBEANU

ROMÂNCELE ÎNVINSE LA LIMITĂ

VARNA, 28 (prin telefon, de la trimisul nostru special).

Incontestabil, cele mai bune trei formaţii ale acestui turneu final al C.M. sînt echipele **U.R.S.S., Japoniei şi R.P.D. Coreene.**

În ziua a doua am asistat la partida, pe care mulţi specialişti au considerat-o finala C.M.: **U.R.S.S.—Japonia;** o întîlnire ale cărei faze au înfiorat adesea tribunele arhipline. Niponele au făcut lucruri incredibile în apărare, salvînd spectaculos atacurile puternice ale sovieticelor. Însă ofensiva lor, ca şi blocajul de altfel, au făcut faţă mult mai greu smecurilor necruţătoare ale adversarelor, deosebit de bine pregătite. Sovieticele au avut un avantaj hotărîtor: blocajul excelent, care a fost făcut cu maximă promptitudine şi eficacitate, aducînd învingătoarelor puncte preţioase. Acestea au fost, de asemenea, superioare prin atacurile în diagonala scurtă sau peste blocul mărunţelor adversare. Niponele au făcut totul pentru a anula superioritatea de talie a formaţiei sovietice, dar a fost imposibil. Bine pregătite şi pentru jocul în linia a doua, inteligent conduse de pe margine de antrenorul Ghivi Ahvlediani, sovieticele au realizat o victorie, care ne face să credem că titlul mondial va ajunge, din nou, la Moscova.

Tot în ziua a doua, am asistat la o senzaţională victorie a echipei **R.S. Cehoslovace** (care

LUPTĂTORUL IANCU VANGHELICI PE LOCUL I LA ZAKOPANE

EMIL BUTU — PE LOCUL II

ZAKOPANE, (prin telefon). — În sala sporturilor din localitate s-au desfăşurat, sîmbătă şi duminică, întrecerile tradiţionalului turneu de lupte libere **„Panglica Tatrei".** La această competiţie internaţională au concurat luptători din **Bulgaria, Cehoslovacia, Cuba, Ungaria, R.D. Germană, România şi Polonia** (ultima cu cîte 4—5 concurenţi la fiecare categorie). Din ţara noastră au participat doar 3 sportivi: **Iancu Vanghelici** (cat. 48 kg), **Emil Butu** (cat. 52 kg) şi **Ladislau Şimon** (cat. + 100 kg).

Luptătorul român IANCU VANGHELICI a repurtat un frumos succes, cucerind primul loc la categoria sa. Vanghelici a dispus în primul meci, prin abandon (min. 3) de D. Hartman (R. D. Germană). În următoarea partidă l-a învins prin tuş (min. 2) pe polonezul J. Gotlewski, după care, în semifinală, l-a depăşit categoric la puncte pe cubanezul M. Alonso. În finală, Vanghelici a terminat la egalitate cu campionul balcanic H. Lazaru (Bulgaria). Avînd 3 puncte penalizare, faţă de cele 4 ale luptătorului bulgar, Iancu Vanghelici a urcat pe prima treaptă a podiumului. **Emil Butu,** a avut de asemenea, o meritorie comportare, cucerind locul II. D. Simon a pierdut primele două partide, ieşind din concurs.

TELEX

Campionatul european de hochei pe iarbă s-a încheiat cu victoria selecţionatei R.F. a Germaniei, care a învins în finala disputată la Bruxelles echipa Olandei cu scorul de 3—1 (1—1). În meciul pentru locurile 3—4: Spania—Franţa 2—1.

■

A treia etapă a campionatului internaţional de dirt-track a reunit la Sumen motocicliştii din şase ţări. Victoria a revenit sovieticului Vladimir Konovici cu 48 p, urmat de Kadirov (U.R.S.S.) 42 p şi Ion Bobîlneanu (România) 35 p. Clasamentul pe echipe: 1. U.R.S.S. 86 p, 2. Bulgaria 66 p, 3. România 46 p.

■

Mare surpriză în boxul profesionist. La San Juan (Porto Rico), tînărul pugilist scoţian Ken Buchanan, în vîrstă de 25 de ani, a învins prin puncte, după 15 reprize, în faţa cunoscutului campion Ismael Laguna (Panama).

■

La Tokio, campionul de box al lumii la cat. uşoară (clasa juniori), japonezul Y. Numata, şi-a apărat cu succes centura, făcîndu-l K.O. în repriza a 5-a pe americanul Paul Rojas, care în cursul meciului a fost expediat de trei ori la podea.

■

În Cupa campionilor europeni la tenis de masă (feminin), echipa austriacă Polizei Sport Viena a învins la Barcelona cu 5—1 formaţia spaniolă Barcino.

■

După 3 etape, în raliul automobilistic care se desfăşoară în prezent pe şoselele Argentinei, conduce campionul polonez Sobieslaw Zasada, urmat de argentinienii Bonamicci, Galuzzi şi Lopez. Etapa a 3-a, Asuncion-Posades (635,500 km) a fost cîştigată de Zasada (pe B.M.W.) cronometrat cu timpul de 4h..05:33 (medie orară 155,287 km)

■

La Reims a avut loc întîlnirea internaţională de fotbal feminin dintre reprezentativele Franţei şi Italiei. Oaspetele au obţinut victoria cu scorul de 2—0 (2—0) prin punctele marcate de Bertolo şi Gherwin.

-ultimele ştiri-ultimele rezultate-ultimele ştiri-

TRAGEREA LA SORŢI ÎN CUPELE EUROPENE

Tragerea la sorţi pentru jocurile celui de al doilea tur din „CUPA CAMPIONILOR EUROPENI" şi „CUPA CUPELOR" la fotbal va avea loc în ziua de 6 octombrie la Amsterdam. Ceremonia se va desfăşura începînd de la ora 12 în saloanele hotelului Caransa.

Joi (1 octombrie) la sediul Federaţiei internaţionale de fotbal F.I.F.A. de la Zürich, va avea loc tragerea la sorţi a jocurilor din cel de-al doilea tur al „CUPEI EUROPENE A TÎRGURILOR".

„Intrepid" conduce cu 3-1

După patru regate (şi tot atîtea contestaţii!), în finala „Cupei Americii" la yachting, conduce vasul american „Intrepid" cu 3 victorii, faţă de una singură obţinută de challengeri, echipajul australian „Gretel II". Deţinătorii trofeului trebuie să mai cîştige o singură regată, pentru a-şi asigura victoria definitivă.

Beltoise şi Todt au cîştigat „Turul Franţei" auto

A luat sfîrşit Turul automobilistic al Franţei. Primul loc în clasament a fost ocupat de echipajul francez **J. P. Beltoise — J. Todt,** pe „Matra Simca", iar locul doi a revenit lui H. Pescarolo — J. Rives, pe acelaşi tip de maşină.

Laver l-a întrecut pe Newcombe

Finala turneului internaţional de tenis de la Los Angeles s-a disputat între australienii Rod Laver şi John Newcombe. A cîştigat Laver cu 4—6, 6—4, 7—6.

Redacţia şi administraţia: str. Vasile Conta nr. 16; telefoane: centrală 11 10 05, secţia corespondenţi 11 51 09, interurban 72 şi 286; telex: sportrom buc. 180. Tiparul: I. P. „Informaţia", Bucureşti 40368

VALERIA BUFANU — 13,3 secunde!

La Sassari, în Sardinia, VALERIA BUFANU a stabilit un nou record românesc pe 100 m.g. cu 13,3 s.
Alte amănunte în ziarul nostru de mîine.

PROLETARI DIN TOATE ȚĂRILE, UNIȚI-VĂ !

sportul

ZIAR AL CONSILIULUI NAȚIONAL PENTRU EDUCAȚIE FIZICĂ ȘI SPORT

ANUL XXVI — NR. 1038 (6472) | 4 PAGINI 30 BANI | Miercuri 30 septembrie 1970

Echipele românești în cupele europene de fotbal

ASTĂZI — ASALT DECISIV PE PATRU FRONTURI

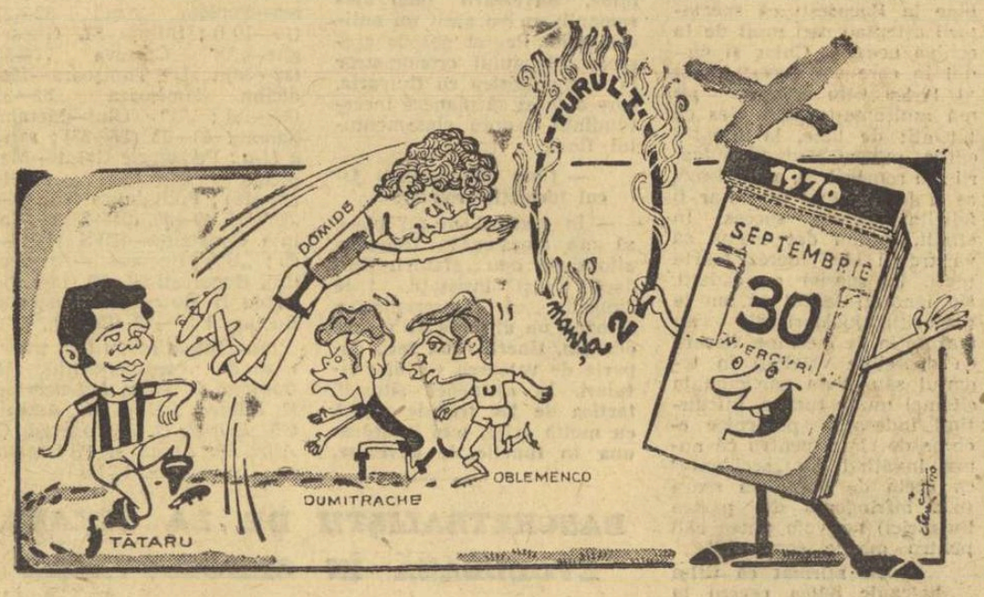

A doua miercure de foc — desen de AL. CLENCIU

Trimișii noștri AUREL C. NEAGU și ROMULUS BALABAN transmit de la Arad:

FEIJENOORD ÎN AMBIANȚA ARĂDEANĂ

La Arad — cer senin, calm, sfîrșit reconfortant de septembrie. Primii pași prin oraș nu-ți dezvăluie evenimentul U.T.A.—Feijenoord. Trebuie să pătrunzi la „cartierul general" al meciului, la hotelul Astoria, pregătit sărbătorește să primească oaspeți. Directorul Teodor Breteanu este tot atît de afectat ca și antrenorul Dumitrescu...

La aeroport, de asemenea, mare animație. Un nou tip de aeronavă va poposi în curînd pe pistă. Echipa Feijenoord va fi adusă de un avion tip DC 9, al companiei KLM. La ora 14 precis, avionul argintiu-albastru aterizează. Peste cîteva minute Happel și trupa lui coboară. Privesc mirați în jur. În peregrinările lor intercontinentale, Aradul este un nume cu totul nou, un loc unde vin cu inimile strînse, deși **Happel știe** — cum avea s-o dovedească în interviu — **să braveze situațiile grele.** Jucătorii sînt în costume uniforme de culoare gri, cu emblema și cravata clubului. Arată plăcut impresionați de aplauzele cîtorva sute de iubitori ai fotbalului, acordă binevoitori autografe. Managerul echipei olandeze a venit de trei zile la Arad și acum știe totul pe de rost. Ziariștii și fotoreporterii români și olandezi încep să-și facă meseria.

Peste cîteva minute curiozitatea a dispărut și atmosfera de lucru domină orice mișcare.

Într-o sală a aeroportului, conferință de presă improvizată. Președintele **Kouwenberg,** antrenorul **Happel** și căpitanul echipei Feijenoord, **Israel,** acordă un interviu colectiv ziariștilor. **Cel mai sigur pe el, înțepat, citeodată ironic, este Happel. Are mult din atitudinea seniorială a lui Herrera.** Declară că **NUMAI PRINTR-O MINUNE U.T.A. AR PUTEA SA ELIMINE PE FEIJENOORD.** În schimb, **Israel** este mai cumsecade. **El crede în trifoiul cu patru foi, pe care îl poartă la reverul hainei, ca amintire de la Celtic Glasgow.** Mai rar un președinte modest ca dl. Kouwenberg. El admite că echipa sa ar putea să piardă meciul cu U.T.A. **„Cine-și închipuie,** spune el, **că trebuie numai să cîștige, ar face mai bine să nu intre pe terenul de sport".**

● BROȘOVSCHI ȘI KINDVALL, INCERȚI
Antrenorii vor definitiva formațiile azi.
● Partida începe la ora 15,15.

Conferința de presă se încheie. Ne urcăm în autobuz. La intrarea în hotelul Astoria se află mulți curioși. Mai mulți decît la aeroport. Toți caută să deslușească pe Kindvall, Van Hanegem sau Moulijn. Olandezii se simt flatați de primirea făcută. Instalarea în camere durează puțin. Dejunul este amînat în favoarea antrenamentului. La ora 16, oaspeții fac cunoștință cu gazonul terenului U.T.A. Le place.

(Continuare în pag. a 3-a)

PE STADIONUL REPUBLICII, ÎNCEPÎND DE LA ORA 13,30

STEAUA — KARPATÎ LVOV

Gîndurile zboară spre turul II, dar replica jucătorilor sovietici va fi dîrză

Steaua — Karpatî Lvov. Meci de „ora prînzului". Motivul acestei programări este lesne de bănuit. Pentru a feri partida de la București de concurența Aradului, și, mai ales pentru a da posibilitate iubitorilor fotbalului de a urmări pe viu și, apoi, prin intermediul televiziunii, ambele confruntări internaționale.

Ieri au avut loc ultimele antrenamente ale celor două combatante.

...Stadionul Ghencea. Ora 11. Cu precizie de ceasornic, Steaua, sub îndrumarea lui Ștefan Covaci a apărut pe teren. Întregul lot este prezent la pregătire — mai puțin portarul Haidu, accidentat. Timp de o oră, jucătorii militari au efectuat un antrenament în care ponderea a avut-o pregătirea fizică. Gimnastică, alergări ușoare, joc cu mingea în grupe de cîte 4—5 sportivi. Iată tema antrenamentului de ieri. **Doar Hălmăgeanu și Tătaru au avut un program diferit. Motivul: ambii mai resimțeau urmările unor contuzii mai vechi. De aceea, medicul echipei a indicat celor doi cîteva ședințe de raze. Dar, azi, după cum ne spunea TĂTARU, totul va fi în ordine. El și Hălmăgeanu vor apare în rîndurile formației.**

Atmosfera în lot se caracterizează prin bună dispoziție, încredere — dar nu exagerată — în succesul echipei. De altfel, a confirmat-o tînărul **Ștefănescu,** care ne-a declarat: **„După primul joc, cunoaștem mai bine adversarul. Este destul de viguros, capabil de o replică dîrză. Avem însă de partea noastră**

Constantin ALEXE

(Continuare în pag. a 3-a)

STEAUA

SUCIU
SATMAREANU HALMAGEANU CIUGARIN VIGU
DUMITRIU III (NAOM) ȘTEFANESCU
PANTEA TĂTARU IORDANESCU MANEA

Arbitri: MENNIG, ZUELOW și MÜLLER (R.D.G.)

LIHACIOV GABOVDA GRESCHAK KULCHIZKI
SAVKA BROVARSKI
DANIELCIUK SIROV POTOCNIAK GEREG
VAIDA

KARPATI LVOV

De vineri la „Floreasca"

REÎNTÎLNIRE CU MAEȘTRII GIMNASTICII

...în lupta pentru titlurile de campioni naționali pe 1970

De vineri și pînă duminică, sala Floreasca din Capitală se va afla la dispoziția gimnaștilor. Timp de trei zile, maeștrii și maestrele din întreaga țară își vor disputa titlurile de campioni naționali pe 1970.

Apropierea campionatelor mondiale de la Ljubljana conferă însă întrecerilor de la finele acestei săptămîni o semnificație deosebită, ele fiind nu numai criteriu de selecție, ci și de ultimă verificare a îndelungatei pregătiri efectuate în vederea întrecerii supreme din Iugoslavia.

În decembrie trecut, la Timișoara, lupta sportivă pentru întîietate a fost extrem de interesantă și nu de puține ori încheiată cu rezultate surpriză, mai ales în concursul fetelor. Tocmai acest lucru ne face să credem că de data aceasta, în perspectiva selecției, în echipele care ne vor reprezenta la mondiale, *finalele maeștrilor vor oferi publicului bucureștean un spectacol de înaltă ținută, cu execuții de ridicată valoare tehnică.*

Concursul de vineri prevede executarea de către toți sportivii *a exercițiilor impuse* (fetele în cursul dimineții, iar băieții după amiază).

Simbătă sînt programate exercițiile liber alese (gimnaștii de la ora 16, iar gimnastele de la ora 19), pentru ca *duminică dimineață cei mai buni dintre finaliști să evolueze în întrecerea pe aparate.*

Nu vor lipsi de la startul finalei campionii de anul trecut, *Elena Ceampelea* și *Petre Mihaiuc,* precum și toți ceilalți componenți ai loturilor naționale care se pregătesc pentru campionatele mondiale.

ECHIPELE DE HOCHEI PE GHEAȚĂ ALE POLONIEI ȘI SUEDIEI VOR EVOLUA LA BUCUREȘTI

(CITIȚI ÎN PAG. A 4-A)

ÎN „INTERNAȚIONALELE" DE TENIS

SEVER DRON CÎȘTIGĂ MECIUL ZILEI

Cehoslovacul VL. ZEDNIK, eliminat la mare luptă

Adevărata ridicare de cortină a campionatelor internaționale de tenis a avut loc ieri, cu aproape toți capii de serii intrați în luptă pe tabloul probelor de simplu. **N-au lipsit nici rezultatele-surpriză și vom începe cu acestea, dînd, întîietate firească lui Sever Dron, performerul zilei.** Volubilul nostru Davis-cupman a dovedit ieri după amiază că poate fi și un dîrz jucător, atunci cînd este vorba de o întîlnire de prestigiu, cum era cea cu **Vladimir Zednik.** Echipier de bază al reprezentativei cehoslovace, **cîștigătoare în iarna trecută, la Stockholm, a „Cupei Regelui Suediei", de fapt campionatul mondial de tenis „indoor", Zednik** figura ca favorit nr. 4 al turneului nostru. Prilej pentru **Dron** de a pune la punct lucrurile pe teren...

Un meci frumos, în care masivul tenisman cehoslovac și-a pus adesea în valoare forța serviciilor și a voleurilor puternice. Dar a juca deschis, în forță, nu se putea ieri în fața lui **Sever Dron,** excelent în passing-shoturi de-a lungul liniei, care-l lăsau pe **Zednik** mereu spectator. **Loviturile de apărare, dar și oportune ieșiri în atac, i-au reușit din ce în ce mai des jucătorului român, pe parcursul setului doi, ca și în cel decisiv, ce avea să consfințească o prețioasă victorie: 3—6, 6—2, 6—4 pentru Dron.**

Tot în rîndul partidelor-șoc am fi putut include cea dintre **Miroslava Kozeluhova** (Cehoslovacia) și tînăra noastră jucătoare, **Elena Takacs.** Aceasta a cîștigat primul set, a condus și în al doilea cu 4—1 și 40—15, dar s-a descurajat la jocul din ce în ce mai bun al puternicei sale adversare, care nu s-a mai oprit decît la un finiș victorios: 6—8, 7—5, 6—1.

O altă partidă feminină, urmărită cu interes, a fost cea dintre **Susan Alexander** (sora cunoscutului jucător australian **John Alexander**) și fosta noastră campioană **Eleonora Dumitrescu.** Românca a condus de la început, oprind atacurile adversarei prin foarte bune loburi. A urmat o susținută revenire a australiencei și — la o întrerupere care nu mai prezintă dubii — **Susan Alexander** conduce cu 3—6, 6—4, 5—1

Mai notăm un set cîștigat de tînăra jucătoare **Mariana Simionescu** în fața celeilalte australience, **Sandra Walsham: 5—7, 6—1, 6—2** pentru aceasta din urmă.

În fine, o bună evoluție a avut **Viorel Marcu, care l-a eliminat pe maghiarul R. Machan (3—6, 6—1, 6—2),** opunînd apoi o dîrză rezistență

Radu VOIA

(Continuare în pag. a 4-a)

Poză de grup a fotbaliștilor olandezi la cîteva minute după aterizare. Foto: A. NEAGU

E. HAPPEL: „DOAR O MINUNE NE-AR PUTEA ELIMINA!"

Într-o mică sală a aeroportului din Arad, imediat după sosirea fotbaliștilor olandezi, s-a organizat o scurtă conferință de presă la care au participat ziariști români, antrenorul Happel *și* Israel, *căpitanul echipei Feijenoord. Mai întîi a răspuns Happel.*

— Ați mai fost vreodată într-o situație atît de dificilă?

— Desigur. Viața însăși este un șir de situații dificile.

— În comparație cu meciul de la Rotterdam, ce greșeli ați dori să nu mai repete jucătorii dv. la Arad?

— Greșelile nu vor putea fi evitate. Dar nu o eroare sau alta i-a privat pe băieții mei de victorie, ci pur și simplu ei au fost lipsiți de șansă.

— Aici veți fi obligați să jucați ofensiv. Imperativul vi se pare un risc sau un avantaj?

— Sîntem o echipă atît de mare încît știm să jucăm în orice manieră. Nici o alternativă tactică nu ne este străină.

— Apreciați că în prezent Feijenoord este în formă sau, după meciul culminant cu Estudiantes, traversează o perioadă de ușoară criză?

— Echipa noastră se află în cea mai bună formă.

— Mai sînteți încă uluit de performanța U.T.A.-ei?

— Da!

— Ați fost supărat pe jucătorii dv. după semieșecul de la Rotterdam?

— Nu mă supăr niciodată pe elevii mei.

— Dacă miercuri Feijenoord va fi eliminată, evenimentul

(Continuare în pag. a 3-a)

Bloc notes

De curînd, ziarul sportiv parizian „l'EQUIPE" a publicat, la rubrica de nostimade a lui **Robert Colombini,** opera lirică a unui grup de suporteri ai echipei de fotbal **Nimes Olympique,** în care se spune printre altele: **„Notre équipe s'essoufle, a besoin d'oxygène/Et d'une formation solide et homogène./ N'attendez pas, Roumains, que nous soyons noyés./ Vers nous volez bien vite, les ailes déployées"** (adică, în traducere brută: **echipa noastră se înăbușe, de oxigen are nevoie și de-o formație solidă și omogenă: veniți, români, pînă nu ne-necăm, zburați spre noi degrabă, cu aripile-ntinse).**

Creația populară a fost intitulată „BALADA PENTRU DOI ROMÂNI...", vizînd, evident, pe **Pîrcălab** și **Voinea.**

Pe vremuri, în Franța, **Villon** scria balade pentru frumoasa Margot. Astăzi, se scriu balade pentru fotbaliști. Ce vremuri!

VICTOR BĂNCIULESCU

EXAMEN LA PATRU... CATEDRE

Recunoscută și pe plan internațional, evoluția fotbalului românesc se înscrie pe o spirală ascendentă, spre satisfacția numeroșilor iubitori ai sportului din țara noastră.

Neputînd depăși limitele unei crize care a stăruit în soccerul autohton destul de multă vreme, fotbalul nostru a deschis ușa marii performanțe cu ocazia „EL MUNDIALULUI" mexican. Trecînd peste barajul unor preliminarii foarte dificile, actuala echipă a României a reușit o performanță neatinsă timp de 30 de ani — calificarea într-un turneu final —, continuîndu-și această reușită cu o evoluție frumoasă la turneul final, Guadalajara însemnînd pentru tricolorii noștri o afirmare demnă de considerația tuturor.

Și iată-ne în această zi de 30 septembrie, cînd fotbalul românesc dă un important examen la patru „catedre" — pe stadioanele din Arad, București, Salonic și Pecs.

Trecînd cu bine prima manșă a meciurilor din turul I al cupelor europene, U.T.A., Steaua, Dinamo București și Universitatea Craiova vor lupta astăzi pentru a decide calificarea în favoarea lor. Deși echipele românești n-au abordat niciînd meciurile retur de pe poziții (scoruri) mai favorabile, cele 360 de minute oficiale ale partidelor de astăzi — nepunînd la socoteală și eventualele prelungiri — vor fi, sîntem convinși, grele, adversarele echipelor noastre apărîndu-și cu ardoare șansele.

Pătrunși de sentimentul responsabilității față de un public imens, care aderă cu căldură și pasiune la evoluția lor, fotbaliștii noștri știu că joacă azi pentru prestigiul — mereu mai înalt — al României.

Astăzi, fotbalul românesc are prilejul să înscrie în dreptul numelui său noi succese, făcînd din această „miercure de foc" o treaptă pe calea afirmării sale — pe care o dorim continuă.

Știm, examenul este foarte greu, dar poate fi trecut.

Avînd încredere în forțele voastre, susținîndu-vă cu căldura inimii și a gîndurilor lor, mii, sute de mii de iubitori ai fotbalului românesc vă urează azi — jucători de la U.T.A., Steaua, Dinamo București și Universitatea Craiova — succes.

Succes, băieți!

Marius POPESCU

Campionatele republicane de box

„ZONELE" ANULUI 1970, O EXPERIENȚĂ NEREUȘITĂ

Întrecerile zonale de box — etapă decisivă înaintea turneului final al campionatelor republicane de seniori — s-au încheiat în... liniște. De fapt, în multe din cele 13 localități care au găzduit această fază, meciurile n-au animat sălile, n-au creat o atmosferă antrenantă, specifică confruntărilor pugilistice. Disputele au fost mediocre, experiența fiind nereușită. Acum, învingătorii își fac proiecte pentru ultimul act al competiției, antrenorii bat la poarta cluburilor spre a obține pentru elevii lor condiții mai bune de pregătire în vederea unei prezentări onorabile la București.

Se știe că *forul de specialitate,* în dorința lăudabilă de a răscoli masa boxerilor în cît mai multe centre din țară, *a hotărît să fixeze 13 localități pentru disputarea „zonelor". Mulți tehnicieni, arbitri-judecători, au fost de acord cu această decizie a F.R. Box, gîndind că afluxul sportivilor va crea o emulație deosebită în sălile respective, iar meciurile se vor caracteriza printr-o mare dîrzenie.* Deși se avea în vedere faptul că în unele centre, sportul cu mănuși nu e dezvoltat, se sconta, totuși, pe entuziasmul antrenorilor și al boxerilor, pe dorința lor de afirmare într-o importantă competiție.

Duminică seara însă aveam să ne înșelăm. Una după alta, *relatările corespondenților noștri privind disputele zonale ne informau despre slaba evoluție a unor pugiliști sau DESPRE AVALANȘA ABSENȚELOR.* E drept, *nu ne așteptam să aflăm cine știe ce lucruri senzaționale de la „zone", cunoscînd că boxerii de categoria I,*

Romeo CĂLĂRAȘANU

(Continuare în pag. a 3-a)

DUMINICĂ PE PATINOARUL „23 AUGUST"

UN MECI DE VERIFICARE ATRACTIV: DINAMO — AVÎNTUL MIERCUREA CIUC

STEAUA ÎN CEHOSLOVACIA

Așa după cum am anunțat, echipa STEAUA a plecat pentru o scurtă perioadă de pregătire la Jihlava. În această localitate din Cehoslovacia, jucătorii bucureșteni vor face antrenamente comune cu hocheiștii echipei DUKLA, campioana Cehoslovaciei. În jurul datei de 10 octombrie Steaua va disputa la Krefeld primul meci din cadrul unui turneu de 4 sau 5 partide în R. F. a Germaniei.

AU ÎNCEPUT MECIURILE DE VERIFICARE

Pe patinoarul artificial din Capitală (singurul accesibil în această perioadă) formațiile noastre fruntașe de hochei pe gheață, se antrenează zilnic cu asiduitate. Paralel cu această activitate de pregătire au loc și jocuri de verificare. ASTĂZI, de pildă, DINAMO VA ÎNTÎLNI PE I.P.G.G. iar duminică, de la ora 18,30 pe Avîntul Miercurea Ciuc. Astfel avem prilejul să urmărim o partidă interesantă, echilibrată.

TURNEU INTERNAȚIONAL ÎN CAPITALĂ

În scopul desăvîrșirii pregătirilor, echipa DINAMO BUCUREȘTI intenționează să organizeze în zilele de 9 și 10 octombrie un turneu amical cu participarea unei echipe de club din Bulgaria sau, eventual, chiar cu selecționata Sofiei. Discuțiile pentru definitivarea acestei competiții sînt în curs, urmînd ca forul de specialitate să-și dea aprobarea.

În vizită la I.E.F.S.

„Cetatea" sportului minuțios pregătită pentru startul noului an universitar

Au trecut trei luni de cînd această „Alma Mater" a sportului, înfiptă sus, în Dealul Spirii — Institutul pentru Educație Fizică și Sport — și-a deschis larg porțile, dînd drumul încă unei promoții de tineri profesori de educație fizică.

În aceste zile și le deschide iar, primind sub aripi „bobocii", cei care au reușit să treacă cu bine asprul examen al admiterii.

Începe — altfel spus — un nou an de cursuri, seminarii, colocvii și examene...

★

...Un scurt popas în vechiul lăcaș al institutului ne procură o imagine grăitoare despre ceea ce îi va întîmpina pe noii „reușiți" sau pe cei plecați doar pentru o vară.

Pășind în curtea institutului, acum, cînd frunzele teilor au prins rugină, tabloul oferit ochilor este cu totul diferit față de cel din vremea cînd floarea lor își răspîndea parfumul peste „dealul pompierilor".

Parcurgem curtea străbătută de fișia pietruită care înlocuiește terasamentul căii ferate de odinioară, plecată din Filaret și oprită cine știe unde. Haina federii a ruginit și s-a rărit pe ziduri, trădînd arhitectura și vechimea clădirilor care au fost, rînd pe rînd, cazarmă, sediul ANEF, ICF și, în sfîrșit, I.E.F.S. ...

Acum, acest conglomerat de clădiri reprezintă o veritabilă „cetate" a sportului modern, în care mișcarea, exercițiul, anatomia, fiziologia, psihologia, jocul și științele sociale fac casă bună.

...Pe o grimă porțiune se întinde o pistă de atletism, alături de care există o sală, care servește tot alergării, săriturii și aruncării. Privim în ea : scările fixe, halterele, ganterele, plasa de oprire a sulițelor și a discurilor, băncile de gimnastică, block-starturile își așteaptă solicitanții...

În altă clădire, vizavi de biblioteca căreia cîțiva lucrători îi aplică o nouă haină de ciment și culoare, se află și una dintre cele mai noi catedre ale institutului : „Cine-foto". O gamă variată de aparate, destinate instruirii studenților în culegerea, alcătuirea și popularizarea materialului intuitiv ne transportă parcă în altă lume, de data aceasta mult mai modernă. Nu este vorba, însă, decît de ochiul nostru profan în ale peliculei, căci lectorului universitar Teodor Roibu aparatele, de toate mărimile și felurile, îi sînt prieteni nedespărțiți. La o masă, Cornelia Ghibu, șef de lucrări la catedra de volei, exersează încărcarea și folosirea unui aparat de filmat. După cîte aveam să aflăm, se pregătea pentru culegerea unui material didactic documentar de la campionatele mondiale de volei, la care urma să asiste.

Pe terenul de atletism — care ni s-a părut amenajat pînă în cele mai mici amănunte — maestrul „școlii" aruncării, lectorul Andrei Nagy, dă ultimele consultații cîtorva tineri strînși în jurul cercului betonat.

O întîlnire inopinată cu Gheorghe Dima — directorul administrativ al institutului — este edificatoare pentru scopul vizitei noastre : **toate sălile au fost puse la punct : instalațiile igienico-sanitare — reparate și extinse, căminul și cantina — care va satisface cerințele celor 800 de studenți — de asemenea, sălile de curs și de seminar au fost pregătite cu minuțiozitate.**

Așadar, noul an universitar va începe sub cele mai bune auspicii în „cetatea" sportului de pe Dealul Spirii.

Gheorghe ILIUȚA

— BASCHET —

RANKO ZERAVICA este realist :

„Titlul balcanic putea reveni, la fel de bine, Bulgariei sau României"

În urmă cu 5 ani, cînd prelua frînele conducerii echipei iugoslave din mîinile celui mai reputat antrenor pe care l-a avut baschetul din țara vecină (**ALEXANDER NIKOLICI**), **RANKO ZERAVICA** era un cvasi-necunoscut în lumea acestui sport. În scurt timp, datorită principiilor sale și mai ales intransigenței față de orice abatere a jucătorilor și-a făcut destul de repede un renume în arena baschetului. Meritul său incontestabil a constat în priceperea cu care și-a ales cei mai buni jucători, din adevărata masă ce i-o oferea campionatul național, reunindu-i într-un colectiv de o perfectă omogenitate, capabil să materializeze talentul sportivilor și concepțiile sale tactice într-un splendid succes ca acela din luna mai, de la Ljubljana.

Astăzi, din **echipa de aur a lui Ranko Zeravica au mai rămas doar șase tineri jucători, care** — ne declara antrenorul iugoslav — **„VOR CONSTITUI NUCLEUL DE BAZĂ PENTRU ECHIPA CE O VOI ALINIA LA J.O. DE LA MUNCHEN".**

Dar, să dăm curs dialogului

— Sperați într-o repetare la J.O. a succesului de la ultimele „mondiale" ?

— De ce nu ? În urmă cu cîțiva ani, situația mea nu era mai roză. Știu, am simțit bine la București că spectatorii așteptau mai mult de la echipa noastră. Chiar și modul în care am cucerit acest al 10-lea titlu balcanic nu mă mulțumește, mai ales că tot atît de bine, la această ediție, puteau învinge bulgarii sau românii. Și, credeți-mă, aș fi fost primul care i-ar fi felicitat pentru succes. În sfîrșit, mi-am dat seama că va trebui să lucrez foarte mult, în special cu cadeții. Nu ignorați faptul că am la dispoziție jucători din nu mai puțin de 7 echipe, fiecare cu deosebite veleități în team-ul său. Vom participa la cît mai multe turnee, înfruntînd îndeosebi puternice echipe de cîmp, pentru că numai învățînd din „accidente" ca acela de duminică seara (n.r. înfrîngerea din partea Bulgariei) ne vom putea căli pentru marile competiții.

— Ați afirmat că titlul balcanic putea reveni la fel de bine formației bulgare sau române. Ce puteți înțelege din acest lucru ?

— De cînd am venit la București am știut că nu voi avea nopți liniștite. La fața locului am fost impresionat de vigoarea jucătorilor bulgari, de contraatacul lor extrem de eficace, ca și de faptul că **Alexandru Popescu a readus în cvintetul României vedetele baschetului din țara dv., Albu și Diaconescu,** de care, evident, nu se putea dispensa. **Aceștia au jucat cum nu i-am văzut niciodată, dar nu au fost suficient ajutați de coechipieri.** În orice caz, **LA ORA ACTUALĂ, NU EXISTĂ DIFERENȚE SESIZABILE ÎNTRE CELE TREI FORMAȚII, ORICARE DIN ELE PUTÎND FIGURA PE LOCUL I SAU PE III. „5"-ul de bază al Iugoslaviei are poate ceva mai multă experiență competițională, dar aceasta poate fi ușor contracarată. Din fericire pentru mine, adversarii (mai ales românii) nu au găsit un antidot solid.** Regret nespus greșeala oficialului cronometror la meciul nostru cu Bulgaria, care a lăsat să planeze incertitudinea asupra clasamentului final.

— Cum caracterizați jocul formației române ?

— În general nu-mi place să mă amestec în treburile altora, să dau sfaturi. Dar, dacă totuși insistați... Este limpede că **reprezentativa română nu dispune de un lot omogen, tinerii fiind încă departe de valoarea vechilor titulari. În asemenea situații, tactica de joc trebuie aleasă cu multă grijă, mai întotdeauna în funcție de adversar, de talia sa sau de atuurile tehnico-tactice. Dacă Albu și coechipierii săi NU S-AR FI APĂRAT ÎMPOTRIVA IUGOSLAVIEI MAI BINE DE 30 DE MINUTE „om la om" AR FI AVUT MAI MULTE ȘANSE DE CÎȘTIG.** Oricum, cvintetul României rămîne o echipă care poate face partide mari, după cum poate să piardă în fața unui adversar mai slab.

Ad. VASILIU

Pe locul secund, dar cîștigători ai trofeului...

În cadrul turneului întreprins la Lodz, echipa masculină de baschet I.C.H.F. București a obținut următoarele rezultate : 77—64 cu G.K.S. Piotrcovia, 60—48 cu Start Lodz, 71—72 cu S.K.S. Spolem și 77—53 cu R.T.S. Widzev. Deși s-a clasat pe locul secund, formația română a primit trofeul pus în joc, organizatorii considerînd că arbitrii au viciat rezultatul meciului I.C.H.F. — S.K.S. Spolem. Gh. Barău a primit diploma de cel mai bun jucător al turneului.

Etapa a III-a la „B"

Rezultatele etapei a III-a a divizei B : Masculin, *seria I :* Comerțul Tg. Mureș-Steagul roșu Brașov 71—57 (37—24) ; Voința Tg. Mureș-Crișul Oradea 46—64 (21—31) ; „U" Craiova-Constructorul Arad 71-38 (36—11) ; Voința Zalău-Știința Mediaș 54—67 (23—32) ; *seria a II-a :* Constructorul Iași-Rapid C.F.R. Galați 84—67 (33—28), ASA Bacău-Comerțul Tîrgoviște 83—53 (25—24) ; Progresul București—Știința Sf. Gheorghe 91—54 (39—23) ; Voința București—Academia Militară 64—78 (39—32) ; FEMININ, *seria I :* Voința Tg. Mureș—Foresta Arad 32—21 (12—10 !) ; Știința Sf. Gheorghe—„U" Craiova 77—55 (32—30) ; „U" Timișoara—Medicina Timișoara 52—33 (27—18) ; „U" Cluj—Metalul Salonta 43—52 (17—23) ; *seria a II-a :* Pedagogic Galați—Medicina București 40—44 (25—25) ; Politehnica Brașov—„U"Iași 49—59 (24—28) ; Voința Constanța—IEFS II 49—65 ; „U" București—Arhitectura București 53—69 (16—30) ; Rapid II București—Progresul București 31—52 (13—18).

Rezultatele ne-au fost transmise de corespondenții *M. Bonțoiu, C. Popa, I. Leizeriuc, R. Mircea, I. Ilie, Gh. Arsene, Gh. Briotă, C. Diaconescu, G. Albu, P. Arcan* și *F. Simion.*

BASCHETBALIȘTII DE LA STEAUA EVOLUEAZĂ ÎN CEHOSLOVACIA

Echipa de baschet a clubului Steaua a plecat în Cehoslovacia. Jucătorii bucureșteni vor evolua la Olomouc într-un turneu alături de Dukla Olomouc și Lokomotiv Brațislava. Din lotul care s-a deplasat fac parte printre alții A. SAVU, T. TARĂU, M. DIMANCEA, V. GHEORGHIE, V. IRIMIE, MOLIN și OCZELAK.

— BOX —

EFORTURI SUSȚINUTE PENTRU ORGANIZAREA OPTIMĂ A C.E. DE BOX (TINERET)

— Interviu cu vicepreședintele A.E.B.A., tov. Gh. Guriev —

Miskolc, importantul centru industrial și studențesc din Ungaria, va găzdui, între 8 și 15 noiembrie, prima ediție a campionatelor europene de tineret la box. Cu aproape două luni înaintea acestui important eveniment, vicepreședintele A.E.B.A. și președintele F. R. Box, tov. **GHEORGHE GURIEV**, a făcut o vizită în acest oraș pentru a vedea cum decurg pregătirile organizatorice în vederea desfășurării competiției. La înapoierea în Capitală l-am rugat pe președintele federației noastre să ne spună cu ce impresii s-a întors de la Miskolc.

— Conform celor stabilite la Congresul de constituire a A.E.B.A., ce a avut loc în luna mai la Moscova, am fost la Miskolc ca reprezentant al Biroului Executiv. Încă de la primul contact cu președintele federației maghiare, Istvan Karacsonyi, și cu secretarul general, Sandor Paraczky, mi-am putut da seama că gazdele „europenelor" depun eforturi susținute pentru reușita deplină a întrecerilor.

— Știm că la Miskolc se construiește o sală de sport unde, de altfel, se vor disputa și meciurile. În ce stadiu ați găsit lucrările ?

— Împreună cu președintele Sfatului popular județean am făcut o vizită pe acest șantier. Noua sală, cu o capacitate de 3 500 de locuri este în curs de finisare și va fi inaugurată cu ocazia C.E. Recepția ei se va încheia însă la 20 octombrie. Sala se află într-un parc splendid și e înconjurată de arbori seculari. Ca anexe, există șase cabinete medicale (unde se va face și cîntarul boxerilor). Sala e dreptunghiulară, iar ringul va fi montat în mijloc. Echipele participante vor avea la dispoziție șase săli de antrenament, dotate cu aparatura necesară. Un tablou electronic va informa permanent spectatorii despre punctajul acordat de arbitri și numele învingătorilor. Se vor folosi mănuși produse în Ungaria, verificate de factori competenți la Congresul de la Moscova.

— Ce ne puteți spune despre condițiile de lucru pe care le vor avea reprezentanții presei ?

— Sectorul presei era, deja, finisat. De asemenea, cabinele de transmisii radio, T.V. și telefonice. Aș vrea să adaug că în zilele de 4 și 5 noiembrie, la Miskolc vor avea loc examene pentru arbitrii candidați la cucerirea ecusonului A.I.B.A. Ele vor fi conduse de vicepreședintele A.E.B.A., Roman Lisovski (Polonia). În ceea ce privește numărul țărilor înscrise, cifra era (săptămîna trecută) 21, cu 120 de sportivi. În încheiere aș vrea să remarc eforturile depuse de toți activiștii boxului maghiar pentru organizarea optimă a întrecerilor și, personal, sînt convins că gazdele vor rezolva cu competență multiplele și dificilele probleme ce se pun pentru ca prima ediție a „europenelor" de tineret să constituie o reușită deplină.

R. C.

PAVEL NEDELCEA, cel mai bun pugilist în turneul de la Ostrava

Luni, la miezul nopții s-au înapoiat de la Ostrava boxerii români *Nedelcea, Simion, Tudor, Stumpf, Cojocaru, Cîmpeanu* și *Sănătescu*, care fuseseră invitați la turneul memorial *„Prochazka"*. Antrenorul Gheorghe Fiat, care i-a însoțit în calitate de conducător ne-a furnizat cîteva amănunte privind această competiție.

Turneul, ajuns la cea de a 6-a ediție, a avut, în acest an, ca invitați, echipe complete din *Bulgaria, Cehoslovacia, R.D. Germană, Italia, Iugoslavia, Polonia* și *U.R.S.S.*

CEL MAI BUN PUGILIST AL TURNEULUI A FOST DECLARAT *PAVEL NEDELCEA*. În finala categoriei până el l-a învins la puncte pe italianul Carrino, după o partidă de mare spectacol. *Aurel Simion* a cîștigat la puncte în fața lui Vorobiov (U.R.S.S.), *Horst Stumpf* l-a învins la puncte pe Korneev (U.R.S.S.), iar *Petre Cîmpeanu* l-a obligat pe Kraus (Cehoslovacia) să abandoneze în repriza a treia. În finala categoriei mijlocie mică, Nicolae Tudor a pierdut la puncte în fața lui *Belici* (Iugoslavia). Ceilalți cîștigători : *Krampa* (Polonia — cat. muscă), *Gottfryd* (Polonia — cocoș), *Kuznețov* (U.R.S.S. — ușoară), *Krzywosz* (Polonia — semimijlocie), *Motyl* (Cehoslovacia — grea). Cu patru medalii de aur și una de argint, boxerii români au ocupat primul loc pe națiuni.

— Atletism —

MECIUL FEMININ ROMÂNIA — POLONIA

Stadionul din Pitești găzduiește la sfîrșitul acestei săptămîni o importantă reuniune atletică internațională prilejuită de întrecerea echipelor feminine ale **ROMÂNIEI** și **POLONIEI** și de meciurile formațiilor de tineret (bărbați și femei) ale **ROMÂNIEI** și **R.S.S. UCRAINENE.** Este pentru prima oară cînd orașul Pitești adăpostește o competiție internațională de o asemenea amploare și sîntem convinși că forurile sportive locale se vor strădui să se achite în cele mai bune condițiuni de obligațiile pe care le incumbă organizarea unei asemenea competiții la startul căreia vor fi prezente cîteva atlete de marcă.

Meciul dintre reprezentativele României și Poloniei poate fi considerat ca o revanșă a întîlnirii din cadrul semifinalei Cupei Europei, de la București, cînd oaspetele au învins la o diferență minimă. Atunci echipele aveau însă cîte o reprezentantă de probă, dar la Pitești ele vor evolua în formațiile obișnuite pentru asemenea meciuri.

● Atleții dinamoviști bucureșteni au luat parte recent la un concurs desfășurat în localitate Plzen în Cehoslovacia. Cîteva rezultate : 200 m : 1. **Dulgheru** 21,4 ; 400 m : 2. **Sălcudeanu** 49,0 ; 110 mg : 2. **Hidișoșanu** 14,3 ; 4x100 m : 1. **Dinamo** 42,2.

● Crosul ziarului praghez Rude Pravo (7 200 m) s-a încheiat cu victoria alergătorului finlandez **Seppo Tuominen** 20:32,2. Pe locurile următoare s-au clasat : 2. Matiila (Finlanda) 20:39,6, 3. Krebs (R.D.G.) 20:46,2, 4. Goris (Belgia) 20:52,0, 5. Lepilampi (Finlanda) 20:52,4, 6. Blindsten (Anglia) 20:54,0. Concurenții români **Moise Hatoș** (22:03,2) și **Herman Mattes** (23:28,6) au ocupat locurile 40 și, respectiv, 66 din 73 de participanți.

● Școala sportivă experimentală Viitorul a organizat, zilele trecute, o reușită competiție atletică la care au luat parte numeroși sportivi ai cluburilor din Capitală. SENIOARE : **300 m :** Sanda Angelescu, 39,1 ; **200 mg :** Anamaria Vitalios 28,6 ; **disc :** Ștefania Lesenciuc 50,44 ; SENIORI : **300 m :** Gh. Petronius 34,8 ; **10 km marș :** M. Perșinaru 45:45,4 ; JUNIOARE I : **600 m :** Natalia Andrei 1:35,8 ; **300 m :** Sofia Cîmpulungeanu 40,7 ; **60 m :** Carmen Ene 7,8 ; **lungime :** Florica Boca 5,85 ; **greutate :** Mihaela Loghin 14,22 ; JUNIORI I : **300 m :** I. Costache 36,7 ; **200 mg :** A. Marinescu și C. Vasile 26,5 ; **1000 m :** C. Dima 2:28,8 ; JUNIOARE II : **60 m :** V. Silași și D. Popescu 8,2 ; **300 m :** El. Căpățînă 42,9 ; JUNIORI II : **1000 m :** E. Nacu 2:44,6 ; **60 m :** M. Caricatas 7,5 ; **500 m :** V. Sterea 1:09,5 ; **înălțime :** C. Cîrstea 1,84 ; **200 mg :** V. Popescu 29,1 ; **ciocan :** C. Nedelea 53,64 ; JUNIOARE III : **60 mg :** I. Siclovan și M. Stoica 10,2 ; **lungime :** E. Personi 4,86 ; **300 m :** M. Drăghici 45,2 ; JUNIORI III : **60 mg :** G. Costache 9,6 ; **200 mg :** E Popescu 35,8 ; **300 m :** C. Besoiu 40,6. **(Z. IGNIȘCA — antrenor).**

„ZONELE" ANULUI 1970, O EXPERIENȚĂ NEREUȘITĂ

(Urmare din pag. 1)

maeștri și maeștri emeriți, precum și componenții lotului de tineret nu participau. Eram însă convinși că echilibrul dintre participanți va fi vizibil și, deci, și calitatea meciurilor satisfăcătoare. Dar lucrurile n-au stat astfel.

La „zona" de la *Cîmpulung Muscel*, de pildă, *județul Dîmbovița a fost complet absent*, iar *Ilfovul a avut un singur reprezentant*, la categoria mijlocie mică, învins și el la puncte de cîmpulungeanul *A. Pițigoi. Toți ceilalți s-au calificat în finalele de la București ÎN LIPSĂ DE ADVERSARI.* Etapa zonală de la *Brăila s-a rezumat, de fapt, la trei partide* (!), datorită neprezentării boxerilor din jud. *Tulcea*. Și aci, deci, învingătorii s-au calificat pentru finale fără să... miște o mînă. La „zona" de la *Fetești* prezența sportivilor a fost mai bună *(10 din Constanța și 10 din Prahova)*, dar meciurile nu s-au ridicat la nivelul dorit, majoritatea pugiliștilor căutînd să obțină victoria cu orice preț, punînd în prim plan bătaia, în dauna scrimei pugilistice. Aci, cazurile s-au datorat și arbitrilor *Teodor Ciobotaru* și *Cornel Tucă* (ambii din Galați), *care au absentat.*

Am discutat luni cu secretarul general al F. R. Box, *Cristea Petroșeneanu*, situația creată, căutînd să aflăm dacă deficiențele prilejuite de disputarea etapei zonale puteau fi evitate printr-un alt sistem de organizare.

— Vă așteptați la atîtea absențe într-o competiție de amploare ?

— Nu, desigur, și sînt foarte surprins. Pe de altă parte, noi n-avem prea mari pretenții de la unele secții, cum sînt cele din județele *Vrancea, Botoșani* ș.a., *fiind foarte tinere.* Dorința federației, concretizată într-o hotărîre a Biroului federal, a fost *să dea posibilitate cît mai multor pugiliști să participe la o asemenea întrecere, spre a căpăta mai multă experiență.* Pe unii am reușit să-i captăm, pe alții nu. *Ne-am opus trimiterii la „zone" a boxerilor de categoria* I pentru că, în mod normal, ei s-ar fi întors acasă victorioși, *ar fi barat drumul altor tineri spre afirmare.* Dacă *Ion Alexe*, de pildă, ar fi participat la „zone", n-ar fi cîștigat oare turneul în lipsă de adversari ?

— Preconizați ca sistemul de desfășurare a campionatelor, în 1971, să fie identic celui prezent ?

— Nu. 1970 a constituit doar o experiență... (n.n. după cum s-a văzut, nereușită).

— HANDBAL —

TUR DE ORIZONT ÎN DIVIZIA SECUNDĂ

Duminică s-a desfășurat cea de-a V-a etapă a campionatului republican de handbal, divizia B, în cadrul căreia s-au înregistrat următoarele rezultate :

MASCULIN, *seria I : Trotușul Oraș Gh. Gheorghiu-Dej — Chimia Făgăraș 21—9 (9—2).* Gazdele au prestat cel mai frumos joc de pînă acum, oferind publicului numeroase faze spectaculoase. Arbitrajul foarte bun, prestat de cuplul gălățean Gh. Ivănoiu și I. Tomoșanu, a contribuit și el la reușita partidei. (Gh. Grunzu — coresp.). *Tractorul Brașov — Știința Bacău 8—7 (4—6), Medicina Tg. Mureș — Relon Săvinești 13—16 (4—7), Industria sîrmei Buzău — Agronomia Iași 16—19 (11—10), Rafinorul Ploiești — A.S.A. Tg. Mureș 24—20 (12—11)* ; seria a II-a : *Universitatea Craiova — Tehnometal Timișoara 24—14 (10—5).* Jocul, deosebit de disputat în prima repriză a consemnat, în cele din urmă o victorie comodă a gazdelor din rîndul cărora s-au evidențiat Răduțoiu (6) și Flejchert (6). (V. Popovici — coresp) ; *A.S.A. Sibiu — C.S.M. Reșița 14—15 (7—5), Minaur Baia Mare — Timișul Lugoj 15—7 (8—3), Gloria Arad — Metalul Copșa Mică 14—9 (8—4), Textila Cisnădie — Independența Sibiu 14—19 (6—6).*

FEMININ, *seria I : Constructorul București — Spartac Ploiești 9—9 (6—6).* În prima repriză am asistat la un joc cursiv, în care perioadele de dominare au alternat. În partea a doua, jocul a devenit mai nervos, s-a ratat exasperant de mult (4 lovituri de la 7 m — Constructorul). În ultimele secunde jucătoarea Cîrjaliu a șutat în bară, privind echipa gazdă de o victorie meritată. Principalele realizatoare : Cîrjaliu (5) — Constructorul, respectiv Luca (4). (P. Peană). *Comerțul Constanța — Știința Bacău 6—5 (1—2). Universitatea Iași — Chimia Buzău 15—6 (10—3), Voința Rădăuți — Rapid 8—22 (5—11), Voința București — Progresul 11—14 (5—6).* Seria a II-a : *Chimia Făgăraș — Universitatea II Timișoara 5—15 (4—7). Evoluînd șters, fără nici un pic de inițiativă, gazdele au fost dominate copios de studentele timișorence* care au obținut o victorie pe deplin meritată. (V. Lazăr — coresp.). *Dermagant Tg. Mureș — Oltul Sf. Gheorghe 12—9 (4—1), Jiul Petroșani — Constructorul Baia Mare 17—11 (12—6), Universitatea Cluj — Sparta Mediaș 14—9 (6—4), Voința Sighișoara — Chimia Victoria 12—9 (6—5).*

JOCURI INTERNAȚIONALE LA BRAȘOV

Echipa austriacă de handbal GSV Union Moden Graz, care s-a aflat în turneu în țara noastră, a făcut ultimul popas la Brașov unde a întîlnit joi și vineri, divizionara A Dinamo și divizionara B Tractorul din localitate. Atît în primul joc, deosebit de disputat, cu o palpitantă evoluție a scorului, cît și în cel de-al doilea-dominat clar de brașoveni-victoria a revenit gazdelor cu 25—20 (13—10), respectiv 19—9 (9—4).

CLASAMENTELE DUPĂ ETAPA A V-A

MASCULIN, SERIA I

1.	Trotușul Gh. Gh. Dej	5	4	0	1	69—49 8
2.	Relon Săvinești	5	4	0	1	87—78 8
3.	A.S.A. Tg. M.	5	3	0	2	103—93 6
4.	Rafinorul Pl.	5	3	0	2	84—71 6
5.	Tractorul Bv.	5	3	0	2	80—78 6
6.	Agronomia Iași	5	3	0	2	89—89 6
7.	Chim. Făgăraș	5	3	0	2	87—69 6
8.	Indus. sîrmei Buzău	5	1	0	4	71—91 2
9.	Știința Bacău	5	1	0	4	55—77 2
10.	Medicina Tg. Mureș	5	0	0	5	65—75 0

SERIA A II-A

1.	Independența Sibiu	5	4	0	1	85—60 8
2.	C.S.M. Reșița	5	4	0	1	90—73 8
3.	Minaur Baia Mare	5	3	1	1	83—49 7
4.	Univ. Craiova	5	3	0	2	84—80 6
5.	Timișul Lugoj	5	3	0	2	69—72 6
6.	Gloria Arad	5	2	1	2	68—98 5
7.	Textila Cisnădie	5	2	0	3	80—78 4
8.	Metalul Copșa Mică	5	1	1	3	62—77 3
9.	A.S.A. Sibiu	5	1	0	4	78—89 2
10.	Tehnometal Timișoara	5	0	1	4	62—85 1

FEMININ, SERIA I

1.	Rapid	5	5	0	0	90—40 10
2.	Progresul	5	4	0	1	84—59 8
3.	Univ. Iași	5	4	0	1	68—62 8
4.	Chim. Buzău	5	3	0	2	45—43 6
5.	Voința Buc.	5	1	3	1	44—44 5
6.	Comerțul C-ța	5	2	0	3	41—56 4
7.	Constr. Buc.	5	1	2	2	46—52 4
8.	Spartac Pl.	5	1	1	3	45—64 3
9.	Știința Bacău	5	0	2	3	29—34 2
10.	Voința Rădăuți	5	0	1	4	44—72 1

SERIA A II-A

1.	Univ. Cluj	5	5	0	0	75—46 10
2—3.	Voința Sighișoara	5	3	0	2	65—57 6
2—3.	Univ. II Tim.	5	3	0	2	58—50 6
4.	Jiul Petroșani	5	3	0	2	62—57 6
5.	Sparta Mediaș	5	3	0	2	52—48 6
6.	Dermagant Tg. Mureș	5	3	0	2	44—44 6
7.	Constructorul Baia Mare	5	2	0	3	51—54 4
8.	Chim. Făgăraș	5	2	0	3	41—54 4
9.	Oltul Sf. Gheorghe	5	1	0	4	47—61 2
10.	Chimia Victoria	5	0	0	5	37—61 0

— SCRIMĂ —

Reflecții după C.M. de scrimă

DE CE NU ȘI VALORIFICĂ FLORETISTELE ATU-URILE ?

Campionatele mondiale de scrimă care au avut, anul acesta, în capitala Turciei, o gazdă plină de bunăvoință, au fost — după cum afirmă specialiștii prezenți la toate edițiile din ultima vreme — mai agitate ca niciodată pînă acum. Întîlniri extrem de echilibrate în cele mai multe din confruntările între echipe, surprize de mari proporții (absența echipei U.R.S.S. din primele patru reprezentative ale lumii la spadă sau chiar victoria floretistului Wessel) au dat întrecerilor un caracter pasionant, oferind spectatorilor momente de autentic suspense.

Ca stil de luptă s-au manifestat, aproape în egală măsură, și cel clasic, cu fraze elegante și clare, dar și stilul nou, i-am spune non-conformist, care urmărește eficiența trecînd nu numai peste frumusețea spectacolului dar chiar și peste prevederile regulamentului. S-a observat acesta tendință la cîțiva din floretiștii și floretistele din R. F. a Germaniei care au recurs la adevărate plonjoane (nu fleșe) și la căderi pe spate (asemenea celor de la volei).

Îndreptîndu-ne atenția spre probele de floretă vom aminti că, așa cum se sconta, ele au fost cele ce au adus din nou medalii scrimei noastre : una de argint (echipe-femei) și două de bronz (echipe-bărbați și individual-femei). O recoltă mai slabă ca în anii precedenți cînd trăgătorii noștri s-au înapoiat acasă și cu titlurile supreme de campioni sau campioane ale lumii.

În proba individuală, floretiștii noștri au reușit să ajungă într-o proporție mai mare ca pînă acum, în sferturile de finală (Țiu, Mureșanu și Falb), dar din cei doi semifiniaiști (Țiu și Mureșanu) nici unul nu a putut păși pe ultima treaptă, cea a finalei. Primul n-a avut stăpînirea de sine necesară, a acționat pripit și dezordonat (așa cum nu face de obicei) devenind o țintă ușoară pentru floretele adversarilor, redutabili fără îndoială dar nu de neînvins. Mai grea a fost, în semifinale, misiunea lui Mureșanu care a evoluat în compania unor mari celebrități ale floretei ca Wessel, Wojda, Noel, Stankovici. Handicapat de o întindere musculară, Mureșanu a pierdut asalt după asalt dar ne-a oferit, apoi, în proba pe echipe, satisfacția de a vedea în el un excelent realizator. Pe drumul parcurs de echipa noastră spre medalia de bronz, el a contribuit cu 12 victorii, printre care una deosebit de prețioasă, obținută în fața lui Noel, în meciul cu Franța, fapt ce ne-a permis calificarea în întîlnirea pentru locurile 3—4.

Este interesant de reținut că, în ceea ce privește eficiența generală în acest campionat, Mureșanu și Țiu se află la egalitate, ambii reușind să realizeze în cele 33 de asalturi susținute cîte 21 de victorii. Îi urmează Falb (18 victorii în 30 de asalturi) și Haukler (16 succese în 28 de asalturi), ambii buni tehnicieni dar cu posibilități fizice diminuate. Ardeleanu a avut o comportare ștearsă în turneul individual, pe care l-a părăsit în turul II, parțial atenuată în întîlnirea cu formația Israelului. În total, el a susținut 18 asalturi din care a cîștigat 11.

În ceea ce-l privește pe campionul mondial al probei, vest-germanul Friederich Wessel, victoria lui nu li s-a părut concludentă. El are, fără îndoială calități, dar succesul său a venit mai mult ca un efect al unui joc de conjuncturi favorabile decît ca încununarea unei superiorități certe.

În sectorul feminin al floretei — cu toate că am cucerit două medalii — am încercat totuși gustul amar al decepției. Prin vîrstă, prin calități tehnice și fizice, prin capacitatea lor de gîndire, reprezentantele noastre puteau să ne aducă satisfacții mai mari. Ca să nu mai spunem că puteau să evite situațiile defavorabile în care s-au aflat în meciurile cu echipele Ungariei și Franței.

Există, indiscutabil, o supărătoare discrepanță între posibilitățile floretistelor noastre și realizările lor de la Ankara. Iar acestea provin dintr-o atitudine de suficiență care putea să ne ducă la un eșec penibil. Cei ce s-au ocupat de pregătirea lor ne-au mărturisit că sportivele nu au lucrat cu destulă sîrguință în vederea campionatelor mondiale. La acest deficit de pregătire se adaugă efectul nociv al fumatului. Nu pretindem floretistelor noastre să renunțe complet la fumat, dar măcar la antrenamente și în concursuri acest lucru se impune.

Revenind la latura statistică a comportării floretistelor noastre se constată că în frunte s-au situat Ileana Drîmbă (37 asalturi — 26 victorii) și Olga Szabo (38 asalturi — 21 victorii). Ecaterina Stahl a susținut 33 de asalturi cîștigînd 19. Maria Vicol o urmează cu 23 asalturi și 13 victorii iar Ana Pascu încheie plutonul avînd 22 asalturi și 12 victorii.

Întrecerile feminine s-au încheiat cu un dublu succes al sportivelor sovietice. Surprinzător cel al Mariei Gorohova (un exemplu de longevitate sportivă) și scontat cel al echipei care deține o omogenitate remarcabilă.

Sebastian BONIFACIU

— RUGBY —

Juniorii în întrecere !

CLUBUL SPORTIV ȘCOLAR NU SE DEZMINTE !

O ciudățenie în actuala ediție a campionatului de rugby pentru juniori : primul meci a opus finaliste de anul trecut, echipele *Clubului sportiv școlar* și *Școlii sportive nr. 2.* De data aceasta replica elevilor prof. Mariana Lucescu — Șc. sp. 2 — a fost ceva mai palidă, ei pierzînd partida la un scor categoric : 21—9.

XV-le C.S.S., pregătit de antrenorul Cornel Munteanu, și-a repetat succesul și în etapa de duminica trecută, cînd a întrecut cu 52—3 formația Dinamo. Este scorul cel mai ridicat înregistrat pînă acum. Semn că tinerii rugbyști ai Clubului sportiv școlar pregătesc terenul pentru noi izbînzi în campionat, cîștigat pentru a 8-a oară de ei. Oricum, au pornit-o cu dreptul... Steaua a debutat și ea cu două victorii, în fața speranțelor Griviței Roșii (14—5) și a Școlii sportive nr. 2, cu 8—5. Un XV cu o evoluție radical îmbunătățită față de anul precedent.

Tot cu două victorii se prezintă și Rapid : 52—9 cu Dinamo și 10—6 cu Progresul. O promisiune pentru o comportare mai aproape de valoarea lotului și, în perspectivă, o urmărire strînsă a liderului.

În afara dublului eșec al rugbyștilor de la Școala sportivă nr. 2 surprinde startul slab al celor de la Grivița Roșie. Iată, duminică, o nouă înfrîngere, de data aceasta în fața Constructorului, cu 6—3. În aceste condiții este greu de presupus că tinerii griviței vor mai putea păstra contactul cu plutonul fruntaș. Mai ales că în etapa viitoare vor juca cu XV-le Școlii sportive nr. 2, hotărît să stopeze șirul eșecurilor. Într-un fel, un derby al codașelor.

Încă neconcludente apariițiile formațiilor Constructorul (deși a cîștigat la Grivița Roșie) și Progresul (întrecută greu de Rapid). Să le urmărim în continuare...

— FOTBAL —

ASTĂZI — ASALT DECISIV PE PATRU FRONTURI

Presa greacă acordă o mare atenție partidei P.A.O.K.-Dinamo București

● Doru Popescu — indisponibil ● Nu este sigură utilizarea lui Lucescu și Sălceanu

SALONIC, 29 (prin telefon, de la trimisul nostru special). Cele 30 000 de locuri de care dispune stadionul P.A.O.K. vor fi, credem, ocupate miercuri seara, la ora 20,30 (Salonicul are aceeași oră ca și Bucureștiul), cînd arbitrul italian Gonela va fluiera începutul meciului dintre P.A.O.K. și Dinamo București, din cadrul „Cupei europene a tîrgurilor".

Dacă pasionații fotbalului din Salonic nu-și mai fac prea multe iluzii asupra șanselor pe care le-ar mai avea echipa lor favorită pentru a se califica — deși fotbalul este singurul domeniu în care se mai pot întîmpla „minuni" — ei vor veni, totuși, în număr mare la stadion, în speranța unei revanșe, și în dorința de a-i vedea pe autorii acelui 5—0 de la București și, mai ales, pe cei 4 internaționali, Dinu, Dumitrache, Radu Nunweiller și Lucescu, care au participat la turneul final al C.M. din Mexic, contribuind la frumoasa evoluție pe care a avut-o acolo echipa națională a României.

Desigur că cererile de bilete ar fi fost și mai mari, în ciuda prețurilor destul de piperate (100 de drahme un bilet la tribună), dar vremea este neobișnuit de răcoroasă. În ultimele seri, termometrul n-a arătat mai mult de 12 grade — ceea ce îi va determina, poate, pe unii spectatori să rămînă acasă, mai ales că, în aceeași seară, televiziunea greacă le oferă prilejul de a urmări partida din cadrul „Cupei cupelor" dintre Chelsea și cealaltă formație, cu mulți simpatizanți, din Salonic, Aris.

Ziarele din Salonic și Atena rezervă spații mari meciului de miercuri seara, publicînd reportaje și fotografii de la sosirea echipei Dinamo București. Ele menționează faptul că, la Salonic, a venit și antrenorul echipei reprezentative a României, Angelo Niculescu, care urmărește să culeagă direct datele necesare asupra formei și posibilităților actuale ale internaționalilor de la Dinamo, în preajma meciului România—Finlanda.

În ambele tabere există indisponibilități, care ridică probleme antrenorilor respectivi în alcătuirea formațiilor. Este sigur, astfel, că Dinamo nu-l va putea utiliza nici un moment pe Doru Popescu, vîrful de atac atît de eficace în ultimul timp, care se resimte de pe urma unei lovituri primite în timpul meciului cu C.F.R. Timișoara. De asemenea, Lucescu și Sălceanu nu oferă suficiente garanții că ar putea aborda meciul cu potențialul lor fizic cel mai ridicat, după accidentele suferite. Antrenorul D. Nicușor nu are, în orice caz, curajul de a-i trimite în teren pe amîndoi, deși la antrenamentul de marți ei n-au lăsat să se întrevadă nici o slăbiciune.

P.A.O.K. se plînge cel mai mult de neparticiparea la joc

DINU

a lui Bellis care, fiind eliminat de pe teren în întîlnirea de la București, va fi simplu spectator la acest al doilea meci.

Iată cele două formații probabile:

P.A.O.K.: **Cristodoulou—Goynaris, Foundoukidis, Kontogiorgos, Dramalis, Sarafis, Vergos, Aslanidis, Mazurachis, Koudas, Paridis.**

DINAMO BUCUREȘTI: **Constantinescu—Cheran, Stoenescu, Dinu, Deleanu, Mustățea (Sălceanu), R. Nunweiller, Lucescu (Duțu), Dumitrache, Both, Haidu.**

Meciul va fi condus de o brigadă de arbitri italieni, avîndu-l la centru pe Sergio Gonela, iar la linie pe Trono Antonio și Vacato Salvadore.

★

În cursul zilei de marți, dinamoviștii au efectuat — cu autocarul — un tur al orașului, oprindu-se în mai multe locuri, admirînd portul, cu furnicarul lui de oameni și de vapoare, castelul venețian, în interiorul căruia se află ruinele unui Arc de triumf al lui Marc Aureliu și alte vestigii care vorbesc despre trecutul îndepărtat al acestui mare și frumos oraș din nordul Greciei.

Jack BERARIU

ȘTEFAN COIDUM:

„N-am venit la Pecs să ne apărăm"...

● Se așteaptă verdictul în „cazul Oblemenco"
● Trei jucători pentru tricoul cu nr. 8
● Spectatori la televizor ai meciului Ferencvaros — Liverpool

PECS, 29 (prin telefon, de la trimisul nostru special). A trecut o noapte de cînd ne aflăm în această localitate, vechi centru industrial al Ungariei. O noapte de binemeritată odihnă pentru fotbaliștii Universității Craiova, după obositorul drum de la Budapesta la Pecs: aproape 5 ore, cu un autobuz, pentru o distanță de... nici 200 de km.

Chiar și antrenorul **Șt. Coidum,** inabordabil astă seară are acum parcă o mină mai bună. Ce vreți: Ploieștiul cu necazurile lui a trecut, urmează acest **„Pecs"**, care trebuie pregătit cu calm și atenție. Așadar, ce va fi mîine? Încercăm să întrezărim cîte ceva, declanșînd, în holul Hotelului Nador, gazda craiovenilor, un dialog la temă cu Ștefan Coidum.

— Aveți, mai ales după Ploiești, cîteva serioase probleme de rezolvat în privința formației...

— Antrenamentul de după-amiază îmi va spune dacă-l voi putea folosi pe Oblemenco, care și-a dat ghipsul jos abia simbătă

— Vreun alt semn de întrebare?

— Tricoul cu nr. 8, la care candidează Bălan, Niță și Dașcu.

— Toți trei valizi. Pentru care veți opta în cele din urmă?

— Pentru Bălan. S-a mișcat mai bine la Ploiești și, în plus, vreau să-l pun alături de Oblemenco, pentru a juca cu două vîrfuri de atac bătăioase și cu poftă de gol. N-am venit aici să ne apărăm. Jucînd pentru un 0—0, putem primi gol cînd ne e lumea mai dragă. Trebuie însă să înscriem și noi.

— Ați văzut echipa din Pecs, evoluînd la ea acasă, pare-mi-se, cu Csepel. Ce impresie v-a lăsat?

— Joacă totul pe cartea victoriei. Este o formație robustă, cu două excepții, aripile, cellalți fotbaliști avînd un gabarit și calități fizice remarcabile. Echipa se desfășoară bine în faza de construcție a atacului, manifestînd predilecție pentru centrările înalte, în careu. La aceste angajamente „aeriene" participă vîrfurile lor de atac, care — prin șocul cu mărese să pregătească mingi de finalizat pentru coechipierii din linia a doua, prezenți pe față pentru orice eventualitate.

— Cum v-ați gîndit să contracarați o asemenea tactică?

— Cu superioritate numerică la mijlocul terenului, zonă pe care o vom ocupa cu 4 jucători: Strîmbeanu, Ivan, plus cele două aripi Martinovici și Țarălungă. Patru „pistoane" care, în funcție de față, vor pendula neobosite din 16 în 16. Firește, sarcinile defensive vor reveni mai accentuat mijlocașilor, cele ofensive lui Martinovici și Țarălungă. Toți patru vor trebui însă să-i alimenteze cu baloane utilizabile pe Oblemenco și Bălan, avanposturile noastre de șoc. Iată „11"-le nostru probabil: PÎLCA — NICULESCU, MINCĂ, DESELNICU, BÎTLAN, STRÎMBEANU, IVAN, MARTINOVICI, BĂLAN, OBLEMENCO, ȚĂRĂLUNGĂ.

Trecînd la formația gazdă, puține elemente noi față de cele cunoscute. Antrenorul Mihaly Czibulka nu și-a definitivat încă „11"-le. Este însă foarte probabil să recurgă la aceiași jucători utilizați în ultima partidă de campionat, cu Salgotarjan, adică la: **RAPP — HERNADI, MAURER, KONRAD I, KINCSES II, KOCSIS, DAKA, BERCSEI, MATHE, TOTH, DUNAI.**

Alte elemente notate telegrafic: marți seară fotbaliștii craioveni vor urmări pe micul ecran partida Ferencvaros — Liverpool, programată în „Cupa europeană a tîrgurilor". Meciul Pecs Dozsa — Universitatea Craiova va fi condus de o brigadă de arbitri austrieci, avîndu-l la centru pe Fercher. Cele 20 000 de bilete, care au fost puse în vînzare, s-au și epuizat.

Gheorghe NICOLAESCU

Antrenament cu public; Feijenoord face cunoștință cu stadionul U.T.A.

FEIJENOORD ÎN AMBIANȚA ARĂDEANĂ

(Urmare din pag. 1)

Happel studiază poziția față de soare la acea oră, direcția vîntului, lățimea barelor porților, grosimea gazonului. Dispune schimbarea crampoanelor. Și apoi, în trening, cot la cot cu jucătorii, se supune durității antrenamentului. Un absent — Kindvall. Iată că apare și el, alături de masor, cu care execută un program aparte. **Va juca Kindvall?** La această oră **nici Happel nu știe.** Fotoreporterii, ziariștii (aproape 30 numai olandezi) sau curioșii strînși în tribune urmăresc cavalcada mișcărilor acestor campioni mondiali veniți la Arad.

Dintr-un colț de tribună, nevăzut, antrenorul N. Dumitrescu mai privește o dată la acești temuți adversari care vor face totul pentru a nu strica strălucitoarea firmă obținută în finala intercontinentală...

U.T.A. ÎN ANTICAMERA CELEBRITĂȚII

Jucătorii U.T.A.-ei și-au petrecut ultimele zile și ore dinaintea partidei cu Feijenoord într-un loc știut de foarte puțină lume, rămas pînă la urmă necunoscut ziariștilor olandezi, care l-au căutat cu asiduitatea unor detectivi particulari.

Jucătorii U.T.A.-ei au vrut liniște. Liniștea aceea necesară înaintea marilor încercări. Fiecare a urmărit să se izoleze, să rămînă cu sine, să-și fortifice hotărîrea și să ajungă la acel grad de concentrare interioară născător de energii, altfel inutilizabile.

Jucătorii U.T.A.-ei sînt în preajma unui moment dintr-acelea pe care nu mulți oameni au șansa să le trăiască. Dificil pînă la paroxism, dar superb prin unicitate, prin grandoare sportivă și gloria pe care o promit.

Jucătorii U.T.A.-ei au azi un strat de calm exterior care place nespus tocmai pentru că sub el neliniștea și ambițiile curg furtunos, ca două fluvii fără sfîrșit.

Jucătorii U.T.A.-ei par să fi uitat că miercuri vor avea prilejul să smulgă laurii de pe fruntea cavalerilor de Feijenoord. Sperăm să-și amintească despre acest lucru abia după ce-l vor fi săvîrșit.

Jucătorii U.T.A.-ei au dormit astă-noapte pe saltele de vis, țesute din gîndurile bune ale multor milioane de oameni de dincoace și de dincolo de Carpați, din toate adîncimile țării.

Nimeni nu poate ști cum se va termina. Happel a făcut declarații puțin arogante, dar noi ne gîndim că el a urmărit să alunge astfel pasărea fricii care-i ține în gheare sufletul, și tocmai de aceea îi acordăm circumstanțe atenuante. Nimeni nu poate ști cum se va termina, dar sîntem în stare să pariem pe orice că jucătorii U.T.A.-ei vor lupta pînă la ultima moleculă de putere.

Pînă acum, jucătorii U.T.A.-ei au realizat deja o performanță stupefiantă. Încă un ceas și jumătate de ridicare peste sine și fiecare dintre ei, și toți laolaltă, vor fi încoronați miercuri seară cu șuvițe din părul aurlu al toamnei.

Și fiindcă ne-au adus sub bolta unui astfel de moment, jucătorii U.T.A.-ei trebuie să știe că stima noastră nu le va lipsi chiar dacă, cu toată dăruirea lor, nu vor ajunge pînă la urmă în brațele victoriei.

U.T. ARAD

Gornea (1)
Birău (2) Lereter (3) Pojoni 4) Broșovschi (5) (Calinin)
Domide (6) Petescu (7) Calinin (8) (Axente)
Axente (9) (Sima) Dembrovschi (10) Dumitrescu (11)

Arbitri: FERDINAND BIVERSI — la centru — PETER KLAUSE și WALTER ENGEL (R.F. a Germaniei).

Moulijn (11) v. Hanegem (10) Kindvall (9) Wery (8) (v. Daele)
Jansen (7) Hasil (6)
v. Duivenbode (5) Laseroms (4) Israel (3) Romein (2) Treijtel (1)

FEIJENOORD

„Doar o minune ne-ar putea elimina!"

(Urmare din pag. 1)

va constitui cel mai mare eșec din cariera dv.?

— Am avut atîtea eșecuri și atîtea succese în viața mea încît e greu să mă decid care

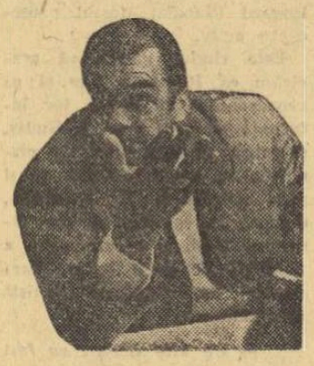

ERNST HAPPEL răspunde ziariștilor.

a fost cel mai strălucit sau cel mai trist dintre ele. Echipa mea e atît de puternică, încît numai dacă se va întîmpla o minune vom fi eliminați.

— Nu credeți în minuni, domnule Happel?

— Ba da. Știu că există cele opt minuni ale lumii.

— Miercuri e posibil s-o cunoașteți și pe a noua.

— Nu, sînt mulțumit cu cele opt.

— Aveți jucători accidentați? Ați stabilit formația?

— Kindvall este rănit. Nu știu dacă va putea să joace. Deocamdată numai opt jucători sînt siguri pentru partida de la Arad. Dar, pînă la începerea meciului, mă voi edifica în întregime.

— De cînd U.T.A. și Feijenoord au un destin comun, ați avut opinii foarte contradictorii despre echipa română. Ce credeți despre ea acum?

— Impresia mea definitivă despre U.T.A. rămîne cea de la Rotterdam. Acolo, formația dv. a știut să se apere formidabil. Orice echipă care evoluează în deplasare, mai ales în fața unui adversar atît de puternic ca Feijenoord, este obligată să joace defensiv. U.T.A. a înțeles acest lucru și l-a făcut foarte bine. Pentru multe considerente, o socot o echipă modernă, la curent cu principiile fotbalului actual.

AZI, LA RADIO...

De la ORA 14,25: Repriza a II-a a meciului Steaua—Karpați Lvov; întîlnirea de fotbal U.T.A.—Feijenoord Rotterdam.

...ȘI PE MICUL ECRAN

ORA 15,10: transmisiune directă de la Arad a meciului U.T.A. — Feijenoord Rotterdam din „Cupa campionilor europeni".

ORA 23,00: Steaua—Karpați Lvov partidă din „Cupa cupelor" (repriza a II-a). Înregistrare.

ISRAEL: „Meciul de la Arad va fi la fel de dificil ca cel de la Buenos Aires"

— Ce ați constatat din confruntarea directă cu jucătorii și echipa din Arad?

— E o formație foarte omogenă, bine sudată, tenace. Dembrovschi mi s-a părut a fi înaintașul cel mai primejdios. Noi am ratat foarte multe ocazii, poate pentru faptul că Feijenoord a utilizat o echipă cu mulți jucători schimbați.

— Cînd e mai puternică formația dv., cînd se apără și contraatacă, sau cînd preferă să fie mereu în ofensivă?

— Linia noastră de atac e mai valoroasă decît apărarea. Vom opta, deci, pentru ofensivă. Nu vom încerca să ne apărăm cum a făcut U.T.A. Vom ține puțini jucători în liniile dinapoi. Cei mai mulți vor merge spre poarta lui Gornea.

— Cum vi se pare meciul de miercuri în comparație cu cel de la Buenos Aires, cu Estudiantes, din cadrul „Cupei intercontinentale"?

— Cred că va fi la fel de dificil.

SOLIDARI ÎN FAȚA MARELUI EXAMEN

Survolînd Aradul fotbaliștii de la Universitatea Craiova au trimis jucătorilor de la U.T.A. următoarea telegramă: „În drum spre orașul Pecs, unde vom susține meciul retur în C.E.T., zburînd deasupra Aradului, gîndurile noastre se îndreaptă spre voi, jucători de la U.T.A., dragi colegi de întrecere și prieteni. Înaintea marelui joc cu campioana lumii, vă dorim succes deplin pentru prestigiul fotbalului românesc!"

Semnează: jucătorii, antrenorii și conducătorii echipei Universitatea Craiova.

ADEVĂRURI SUBLIME — PRACTICI INEXISTENTE...

Vorbim mereu despre necesitatea unei concepții moderne în fotbal. Ea a fost pusă chiar într-o ecuație devenită, de cîtva timp, axiomatică: **„joc colectiv, constructiv, dinamic, elastic, echilibrat, purtat în spirit ofensiv".** Tot atîtea adevăruri — de-a dreptul sublime, cum ar spune Cațavencu — dar care nu-și găsesc de loc corespondențe directe în realitatea de pe terenul gazonat al stadioanelor noastre.

Putem vedea, astfel, cum condiția esențială a **jocului colectiv** este transformată în acțiuni haotice sau atît de alambicate, încît ajung să anihileze total legătura dintre compartimente, să fracționeze pînă la fărîmițare colaborarea jucătorilor, iar pasele — prima carte de vizită a jocului combinativ — să nimerească cu precizie numai la adversar... Exemplificările de rigoare sînt mult prea numeroase chiar pentru cea de a V-a etapă a diviziei A...

Cît despre **jocul constructiv,** putem spune că el a ajuns a fi echivalent cu pasele pe „metru pătrat", cu temporizarea nedorită la mijlocul terenului, tocmai unde e nevoie de o fulgerătoare distribuire a baloanelor în adîncime și spre aripi. Iar apărarea obișnuiește să respingă mingile la întîmplare, deși jocul constructiv cere să li se imprime o adresă precisă, la coechipierul demarcat și cel mai bine plasat.

În continuare, să vedem cum este înțeles, de echipele noastre, **jocul dinamic?** În locul mișcării permanente, **gîndite,** pe tot timpul celor 90 de minute ale unei partide, întîlnim o goană oarbă a jucătorilor, frînări frecvente ale jocului de către „cărăușii" înveterați, sau de amatorii driblingului prelungit pînă la

Puncte de vedere

exasperare și pînă la... pierderea mingii. Este ignorat astfel un adevăr aparent paradoxal: **„cu cît un jucător ține mai puțin mingea, cu atît echipa sa stăpînește mai mult jocul".**

Cealaltă cerință a fotbalului modern — **jocul dinamic** — impune, de pildă, accelerarea ritmului pe măsură ce atacul se apropie de poarta adversă. Dar, nu știm cum se face că tocmai asemenea faze decisive se împotmolesc în ralenti-uri neoportune, exprimate prin întoarceri inutile, prin pase laterale sau chiar înapoi, care, în loc să ducă mingea spre suprafața de pedeapsă a echipei adverse, o întorc adeseori pînă la portarul propriu...

A pune sub lupă și felul cum se exprimă pe teren celelalte caracteristici ale fotbalului modern — **jocul elastic, echilibrat, dus în spirit ofensiv** — ar însemna să reeditățm aceeași celebră tiradă caragialească, amintită la începutul analizei noastre... Totuși, nu putem încheia fără a vorbi despre o mai veche tară a echipelor din toate eșaloanele: așa-zistul **joc bărbătesc,** luat acum drept argument pentru „intrările" neiertătoare la om, pentru atacurile care înseamnă tot atîtea atentate directe la integritatea corporală a jucătorilor.

În final, nu putem uita că s-au înregistrat și unele excepții fericite: de pildă, jocul revelator al Politehnicii ieșene. Aceiași interpreți, amenințați anul trecut să plece în divizia B, au reușit, acum, prin inocularea unei idei clare de joc, să ajungă în fruntea clasamentului primei divizii a fotbalului nostru. Tendințe meritorii au mai vădit în ultima etapă și Dinamo București, U.T.A., F. C. Argeș, Farul și Jiul.

Antrenorii noștri ar trebui să facă totul pentru ca echipele noastre să traducă în viață adevărurile fotbalului modern.

VIRGIL ECONOMU

STEAUA — KARPAȚI

(Urmare din pag. 1)

atu-ul victoriei de la Lvov, terenul propriu și spectatorii. Promitem să ne calificăm, dar să desfășurăm și un fotbal de calitate".

După antrenament, Steaua s-a înapoiat la Săftica, locul unde și-a stabilit sediul pînă la jocul de azi. Aseară, opt dintre jucătorii ei au venit din nou în Capitală și au luat parte la cursurile de la Liceul seral pe care-l urmează, cellalți au vizionat un film.

★

După ce au făcut cu autocarul un tur al orașului București, la ora 12 jucătorii de la Karpați au apărut pe gazonul stadionului Republicii unde va avea loc meciul de azi. 60 de minute de antrenament: alergare ușoară, conduceri de balon și șuturi la poartă. Unii dintre cei 17 membri ai lotului au demonstrat o formă deosebită în șuturi, cărora portarul Vaida le făcea față cu dificultate.

★

...Pregătirile s-au încheiat. În cele două tabere s-au pus la punct ultimele amănunte tehnico-tactice. Formațiile care vor începe meciul sînt cunoscute de ieri și ele așteaptă primul fluier al arbitrului Mennig.

★

Reamintim că partida retur din cadrul „Cupei cupelor" dintre Steaua și Karpați Lvov are loc azi pe stadionul Republicii, de la ora 13,30.

Stadionul Ghencea. Iată o secvență de la antrenamentul efectuat ieri de fotbaliștii de la Steaua. **Foto: V. BAGEAC**

LA 7 OCTOMBRIE

CONCURS SPECIAL PRONOEXPRES DUPĂ O NOUĂ FORMULĂ TEHNICĂ

Administrația de Stat LOTO-PRONOSPORT organizează pentru 7 octombrie a.c. un concurs special PRONOEXPRES concurs care se va desfășura după o nouă formulă tehnică extrem de avantajoasă pentru participanți și cu o bogată listă de premii.

Începînd cu concursul special Pronoexpres din 7 octombrie și în continuare la toate concursurile obișnuite se vor efectua două extrageri astfel:

EXTRAGEREA I de 6 numere diferite din 45 și EXTRAGEREA a II-a (în continuarea primei) de 5 numere diferite din cele 39 rămase în urnă după efectuarea extragerii I, putîndu-se obține premii cu numere cîștigătoare din ambele extrageri.

Se atribuie premii cu numere cîștigătoare la extragerea I, la extragerea a II-a și la ambele extrageri. În total se atribuie premii de valoare fixă și variabilă pe 12 categorii.

Concursul special Pronoexpres din 7 octombrie atribuie în afara premiilor amintite mai sus: autoturisme DACIA 1300, MOSKVICI 408 cu 4 faruri și radio, MOSKVICI 408 cu caroserie 412, DACIA 1100 (plus 2700 lei), SKODA 1000 M.B (plus 8400 lei), FIAT 850 (plus 11.900 lei).

Se mai pot cîștiga premii fixe în numerar în valoare de 5.000 lei, 2.500 lei, 1.000 lei, 500 lei etc., precum și premii în numerar de valoare variabilă.

La acest concurs se poate participa pe bilete de 3 lei, 6 lei și 15 lei.

Reamintim că biletele de 15 lei vă dau posibilitatea de a participa la toate extragerile. Mai multe bilete, mai multe șanse de cîștig.

PREMIILE CONCURSULUI PRONOSPORT NR. 39 DIN 27 SEPTEMBRIE 1970

CATEGORIA I: (13 rezultate) 1 variantă (25%) a 38.957 lei, 3 variante (10%) a cîte 15.583 lei.

CATEGORIA a II-a: (12 rezultate) 58,05 variante a 1.772 lei.

CATEGORIA a III-a: (11 rezultate) 690,75 variante a 223 lei.

O nouă verificare a „olimpicilor"

După cum ne înștiințează antrenorul prim al reprezentativei olimpice de fotbal, Valentin Stănescu, lotul pe care îl are în pregătire se va reuni din nou la București — pentru o perioadă de 3 zile — la data de 20 octombrie.

La 21 octombrie, „olimpicii" vor susține o partidă de verificare la Tîrgoviște, în compania divizionarei B din localitate, Metalul.

RETROSPECTIVELE SUPREMEI ÎNTRECERI ȘAHISTE

Convorbire cu prof. ION GUDJU, vicepreședinte al F. R. Șah

Moment solemn la închiderea celei de-a XIX-a Olimpiade de șah. Președintele R.F.G., GUSTAV HEINEMANN, prezintă medaliile de argint echipierilor Ungariei. Același loc doi îl ocupaseră șahiștii maghiari și în preliminarii, în urma României...

Luni seara, s-a înapoiat de la Siegen (R.F. a Germaniei) delegația României, participantă la cea de a XIX-a ediție a Olimpiadei de șah. Echipa română a ocupat, după cum se știe, locul zece în primul turneu final al marii întreceri șahiste, menținîndu-se deci în eșalonul fruntaș al acestei discipline. De asemenea, prin cei doi delegați ai săi, Cornel Pacoste, președintele F.R.Ș. și prof. Ion Gudju, membru fondator al F.I.D.E. țara noastră a fost reprezentată și la cel de-al 41-lea Congres al Federației Internaționale de Șah.

La sosirea în Capitală a solilor șahului românesc, am avut prilejul să stăm de vorbă cu profesorul Gudju, care ne-a împărtășit o serie de impresii de la importantele reuniuni la care a luat parte. Prima întrebare pusă interlocutorului nostru :

— Cum a decurs întrecerea pentru titlul suprem pe echipe al șahului ?

— A fost o manifestare, cred, fără precedent în analele competițiilor șahiste — **ne-a răspuns d-sa.** 360 de jucători, în rîndul celor 60 de echipe participante — cu antrenori și secundanți aproape 600 de personalități ale șahului — au fost reuniți la acest turneu-gigant, desfășurat în condiții optime. A cîștigat din nou echipa Uniunii Sovietice, victorie scontată dar mai puțin netă ca în edițiile precedente. Să precizăm că mai bine de jumătate din desfășurarea turneului final a stat sub semnul incertitudinilor pentru primul loc, pe care se situase echipa Ungariei, adevărată revelație a Olimpiadei. Într-un finiș foarte strîns, echipa sovietică termină cu numai un punct avans față de maghiari, ceea ce este, desigur, o surpriză.

— Ce ne puteți spune despre echipa noastră ?

— Jucătorii noștri rămîn în rîndul finaliștilor, deci ai celor mai buni. Aceasta — pentru condițiile deosebite în care a decurs întrecerea — constituie în sine o performanță. Trebuie să precizez că, dacă în multe privințe, întrecerea de la Siegen a fost excelent organizată, consider totuși că programul de joc s-a dovedit mult prea încărcat, dezavantajînd unele formații. Anume, pe acelea care nu beneficiau de șase sau cel puțin cinci echipieri de forță egală. **Echipa română, care a fost repartizată în cea mai dificilă grupă preliminară — cinci echipe candidau cu șanse apropiate la calificare : UNGARIA, ROMANIA, DANEMARCA, SUEDIA, FILIPINE — a trebuit să depună eforturi considerabile pentru a-și cîștiga locul în finală. Ea A REUȘIT ACEASTA, mai mult chiar, a obținut primul loc în grupă, ÎNAINTEA UNGARIEI,** dar este adevărat că jucătorii noștri intrau în turneul final aproape epuizați, ceea ce s-a adeverit atunci cînd a fost nevoie, totuși, să se apeleze și la echipierii de rezervă.

— Cine s-a remarcat ?

— Cele mai bune rezultate, din echipa noastră, le-au obținut cei de la primele două mese și anume : **Florin Gheorghiu** 11 puncte din 19 partide, iar **Victor Ciocîltea** ceva mai mult — 11½. Rezultatul lui Gheorghiu este în special remarcabil, în fața tuturor primilor echipieri. Șase victorii, față de numai trei partide pierdute, iar restul remize, este un scor excelent. **A remizat cu Fischer, iar la Larsen a pierdut o poziție net superioară** (o figură în plus) **doar în criză de timp.** În ansamblul competiției, la prima masă, campionul mondial Boris Spasski întrece cu jumătate de punct — și o victorie directă — pe principalul său rival **Bobby Fischer.**

— Știu că la Siegen a fost și sediul lucrărilor Congresului F.I.D.E., care a adoptat o serie de hotărîri deosebit de importante. Ce ne-ați putea spune la acest subiect ?

— În primul rînd, să precizez rezultatele alegerilor în sînul conducerii acestui for — continuă interlocutorul nostru. Noul președinte este dr. Max Euwe (Olanda), fostul campion mondial, alegere primită cu satisfacție unanimă. De asemenea, cu aclamații a fost acceptată numirea ca președinte de onoare a lui Folke Rogard (Suedia), fostul președinte activ.

Este rîndul nostru să precizăm că România este și ea reprezentată în acest for internațional prin prof. I. Gudju, membru al comisiilor de clasificări și reguli de joc, ca și prin antrenorul S. Samarian, delegat în comisia de șah feminin. Deci, o recunoaștere a ponderii pe care o are țara noastră în mișcarea șahistă mondială.

— Ce alte decizii au fost adoptate ?

— Cred că cele mai interesante sînt acelea privind calendarul viitoarelor mari competiții. **Turneul interzonal feminin,** în care sîntem direct interesați avînd două șahiste în întrecere, **nu va mai fi organizat de Iugoslavia, ci urmează să fie preluat de federația de specialitate din Polonia.** Datele de desfășurare nu sînt încă fixate. **Interzonalul masculin are loc anul viitor în Spania, iar cele două campionate mondiale care se adresează tineretului sînt astfel programate : CEL DE JUNIORI ÎN CUBA,** iar **UNIVERSITARELE ÎN PORTO RICO. O altă decizie interesantă, privește participarea lui Bobby Fischer la turneul interzonal.** S-a admis în principiu aceasta, cu condiția ca federația de șah din S.U.A. să-l integreze lotului de 3 participanți americani. Deci, o soluție de compromis.

Pentru la urmă, prof. I. Gudju păstrase o veste care va avea darul să bucure pe iubitorii noștri de șah :

— TREI ROMÂNCE AU PRIMIT TITLUL DE MAESTRĂ INTERNAȚIONALĂ ȘI ANUME GERTRUDE BAUMSTARCK, RODICA REICHER, SUZANA MAKKAI. De asemenea, **în rîndul arbitrilor internaționali au fost primiți arbitrii noștri ANGHEL MATEI și TEODOR NICOARĂ.**

Să le urăm tuturor succese și pe mai departe !

Vlad UDRIȘTE

sportul în lume

HOCHEIȘTII SUEDEZI ȘI POLONEZI VOR JUCA LA BUCUREȘTI

Sezonul internațional de hochei pe gheață din țara noastră se va inaugura la 21 noiembrie cu desfășurarea meciului dintre echipele României și Poloniei. Jocul se va desfășura pe patinoarul artificial din parcul „23 August". Cele două echipe se vor întîlni a doua zi în partidă revanșă. La 17 și 19 decembrie, în Capitală va avea loc dubla întîlnire România — Suedia. Echipa cehoslovacă SKL Brno va evolua în zilele de 26 și 27 decembrie la București. Cele două meciuri amicale Iugoslavia — România sînt programate la 12 și 13 ianuarie la Ljubljana. Tradiționala competiție „Cupa orașului București" se va disputa între 28 și 31 decembrie.

CONCURSUL ATLETIC DE LA BARCELONA

În ziua a doua a concursului internațional de atletism de la Barcelona, sportivul spaniol Antonio Sarria a cîștigat proba de 400 m cu timpul de 46,9. În proba de 400 m garduri, pe primul loc s-a clasat americanul **Wayne Collet,** cronometrat în 51,7, iar compatriotul său **Michel Bowers** a ocupat primul loc în proba de săritură în înălțime cu 2,11 m. Atleta austriacă Maria Sikora a terminat învingătoare în cursa de 400 m cu 53,3. Alte rezultate : **masculin :** 1500 m : Thumk (R. F. a Germaniei) 3:48,8 ; triplusalt : Perez (Cuba) 15,90 m ; **feminin :** săritura în lungime : T. White (S.U.A.) — 5,82 m.

CAMPIONATELE MONDIALE DE VOLEI

BUCURIE ȘI AMĂRĂCIUNE ÎN TABĂRA ROMÂNĂ

O victorie a voinței

SOFIA, 29 (prin telex, de la corespondentul nostru).

Ora tîrzie la care a luat sfîrșit meciul, disputat luni seara între formațiile ROMÂNIEI și U.R.S.S., nu ne-a dat posibilitatea să vă oferim amănunte asupra desfășurării partidei încheiată cu frumoasa și meritata victorie a voleibaliștilor români. Revenind, reamintim mai întîi scorul : 3—2 (8, 16, —11, —4, 7), care reflectă fidel aspectul celor 113 minute de joc efectiv. Am văzut în primele două seturi și în cel decisiv echipa României evoluînd la nivelul anilor ei de glorie. Joc variat la fileu, blocaj eficace, apărare bine organizată pe ambele linii, — iată factorii ce au determinat succesul echipei române, aplaudat îndelung nu numai de grupul de turiști veniți prin O.N.T., ci și de cei 3 000 de spectatori prezenți la prima surpriză a finalelor.

Iată un scurt „film" al meciului. Primul punct îl marchează voleibaliștii români, dar pînă la 5—5 tabela de marcaj indică de 4 ori egalitate. De aici echipa română pune stăpînire pe joc, conduce tot timpul detașat și cîștigă cu 15—8. Mai disputat a fost setul secund. Scorul evoluează strîns, dar după 9—9, sînt folosite variate procedee tehnice, și voleibaliștii români reușesc să se distanțeze : 13—9, 14—10. Sovieticii au o puternică revenire și egalează, după care are loc un prelungit schimb de servicii. Românii preiau conducerea, dar Stamate trage pripit afară. Adversarii egalează la 15 și la 16, după care blocajul format de Drăgan și Schreiber aduce un nou punct, iar lovitura de atac a lui Udișteanu decide soarta setului : 18—16. În cel următor echipa română nu mai acționează la nivelul de pînă acum. Voleibaliștii sovietici își găsesc cadența, profită de greșelile adversarilor și cîștigă la 11. Ei își adjudecă și setul 4, datorită blocajului care funcționează aproape ireproșabil. În ultima parte a meciului românii deschid scorul, dar sovieticii realizează o serie de 4 puncte. În continuare tabela de marcaj indică de trei ori egalitate : 4—4, 5—5, 6—6. Încurajați frenetic de public, românii joacă ca la începutul meciului, înscriu punct după punct și cîștigă detașat (la 7). Îmbrățișările nu mai contenesc. Iată autorii victoriei : DRĂGAN (Oros), UDIȘTEANU (Duduciuc), BARTA (Tîrlici), Schreiber (Iorga), Stamate (Codoi), CREȚU (Rauch).

Toma HRISTOV

DEGRINGOLADA ÎN JOCUL ECHIPEI FEMININE SE ACCENTUEAZĂ

VARNA, 29 (prin telefon de la trimisul nostru special).

Din tot ceea ce se spera la acest campionat mondial feminin nu a mai rămas nimic. *Fiindcă, dacă echipa română nu a realizat victorii împotriva unor formații de valoare nu prea ridicată (Ungaria, Bulgaria),* este mult prea riscant să presupunem că le vor obține în fața team-urilor *U.R.S.S., Japoniei* și, chiar, *Cehoslovaciei,* pe care urmează să le întîlnească în ultimele trei etape. *Nimic nu a mai rămas din echipa care a obținut în acest an succese de prestigiu în întîlnirile internaționale, susținute pînă la C.M.*

Totul merge acum pe dos.

Antrenorii au ținut parcă, cu tot dinadinsul, să prezinte la C.M. echipa în formă descendentă. Și, de aceea, în continuare „corabia" se va scufunda încet, încet. Este *un naufragiu inevitabil, cauzat de nepricepere* și de acea stîncă numită... Torino !

Luni, reprezentantele voleiului nostru *au pierdut ultima speranță de a se califica pentru turneul olimpic,* după înfrîngerea suferită cu 2—3 în fața formației bulgare. *Au pierdut datorită lor,* fiindcă *au evoluat fără convingere și fără ambiție, dar și datorită antrenorilor, care au creat mai degrabă derută decît reechilibrare în momentele dificile, prin schimbări de-a dreptul neinspirate.* De pildă, în setul al doilea a fost menținută în teren *Mariana Baga* (deși dovedise că nu este în stare să coordoneze jocul), căreia i s-a datorat în cea mai mare parte pierderea acestui set. Apoi, în setul al treilea au introdus-o în teren pe *Gabriela Popa,* mai mult *„ajutor" pentru adversare* decît pentru echipa noastră. Și așa mai departe.

Înfrîngerea cu 2—3 în fața unor jucătoare de valoare modestă, cum sînt jucătoarele bulgare, a fost șprijinită și de arbitrajul inconstant al sovieticului *Gorbaciov,* dar considerăm că *vina principală o poartă voleibalistele românce, care n-au știut să depășească — așa cum valoarea le-ar fi permis-o suita de dificultăți.*

Echipa U.R.S.S., cea mai bună la această ediție a C.M. *știe să se conformeze diverselor maniere și pretenții ale arbitrilor, cîștigînd împotriva tuturor formațiilor, datorită superiorității în pregătire și formei ideale la care a fost adusă în acest moment, al campionatului lumii.*

Aurelian BREBEANU

SOFIA (masculin)

AZI	CLASAMENT				
Belgia — Polonia		1. R.D.G.	4	4 0	12 : 1 8
Cehoslovacia — Japonia		2. Bulgaria	4	4 0	12 : 4 8
Bulgaria — U.R.S.S.		3. Japonia	4	2 2	9 : 6 6
România — R.D.G.		4. U.R.S.S.	4	2 2	9 : 7 6
		5. România	4	2 2	8 : 9 6
		6. Cehoslovacia	4	2 2	7 : 10 6
		7. Polonia	4	0 4	3 : 12 4
		8. Belgia	4	0 4	1 : 12 4

JAMBOL : Iugoslavia — R.P. Mongolă 3—0, Ungaria — Cuba 3—2, R.P.D. Coreeană — Italia 3—2, Brazilia — Olanda 3—2 (locurile 9—16) ; Finlanda — Guineea 3—0, Franța — Tunisia 3—1, Iran Venezuela 3—0, S.U.A. — Israel 3—0 (locurile 17—24).

VARNA (feminin)

AZI	CLASAMENT				
România — U.R.S.S.		1. U.R.S.S.	4	4 0	12 : 1 8
Cehoslovacia — Cuba		2. Japonia	4	3 1	10 : 4 7
Bulgaria — R.P.D. Coreeană		3. Bulgaria	4	3 1	10 : 6 7
Ungaria — Japonia		4. R.P.D. Coreeană	4	2 2	6 : 8 6
		5. Ungaria	4	2 2	8 : 8 6
		6. România	4	1 3	6 10 5
		7. Cehoslovacia	4	1 3	4 : 10 5
		8. Cuba	4	0 4	1 : 12 4

BURGAS : S.U.A. — Olanda 3—2, Brazilia — R.P. Mongolă 3—1, Polonia — R.D.G. 3—0 (locurile 9—16).

Joi și vineri, în jurul orei 23.00, vor putea fi urmărite pe micul ecran aspecte de la partidele România — Bulgaria, România — Polonia (masculin) și România — Cehoslovacia (feminin), din cadrul campionatelor mondiale de volei.

FOTBAL ● FOTBAL ● FOTBAL

FIȘIER
CUPELE EUROPENE

Astăzi, se desfășoară meciurile retur din prima manșă a Cupelor europene la fotbal. După ce am publicat programul Cupei europene a tîrgurilor, iată situația la zi în Cupa campionilor europeni și Cupa cupelor. În paranteze scorurile din prima manșă.

CUPA CAMPIONILOR EUROPENI

F.C. Basel — Spartak Moscova	(2—3)
F.C. Carl Zeiss Jena — Fenerbahce	(4—0)
Rosenborg (Norvegia) — Standard Liege	(0—2)
Floriana (Malta) — Sporting Lisabona	(0—5)
Boldklub (Danemarca) — Slovan Bratislava	(1—2)
U.T.A. — Feijenoord Rotterdam	(1—1)
Keflavik (Islanda) — Everton	(2—6)
Ajax Amsterdam — Nandori Tirana	(2—2)
Legia Varșovia — I.F.K. Göteborg	(4—0)
F.C. Austria — Atletico Madrid	(0—2)
Steaua roșie Belgrad — Ujpesti Dozsa	(0—2)
St. Etienne — U.S. Cagliari	(0—3)
KPV Kokkolo (Finlanda) — Celtic Glasgow	(0—9)
Jeunesse Luxemburg — Panathinaikos	(1—2)
Glentoran Belfast — Watterford (Irlanda)	(1—3)
Borussia Mönchengladbach — EPA (Cipru)	6—0, 10—0 (prima s-a calificat în turul al doilea).

CUPA CUPELOR

Manchester City — Lienfild Beifast	(1—0)
Benfica Lisabona — Olimpia Ljubljana	(1—1)
Chelsea — Aris Salonic	(1—1)
Peroposikos (Cipru) — Cardiff City	(0—8)
Real Madrid — Hibernians (Malta)	(0—0)
F.C. Bruge — Kickers Offenbach	(1—2)
A.C. Bologna — Vorwärts Berlin	(0—0)
Steaua București — Karpati Lvov	(1—0)
Hakka (Finlanda) — T.S.K.A. Sofia	(0—9)
Honved Bp. — F.C. Aberdeen	(1—3)
F.C. Nantes — Stromgoset (Norv.)	(5—0)
Gornik Zabrze — Aalborg (Danemarca)	(1—0)
Partizan Tirana — Wacker Innsbruck	(2—3)
Eindhoven — Gottwaldow	(1—2)

ECHIPE CALIFICATE ÎN TURUL II

F.C. Zürich — Akureyiri (Islanda)	7—1, 7—0
Göztepe Izmir — Union Luxemburg	5—0, 0—1

PENTRU AGENDA DV.:
MECIURI INTER-ȚĂRI ÎN LUNA OCTOMBRIE

Octombrie este luna în care încep jocurile preliminarii pentru ediția a IV-a a campionatului Europei. Sînt programate nu mai puțin de 19 întîlniri (între reprezentative A și de tineret, pentru că din acest an competiția se desfășoară și pentru „formațiile sub 23 ani") în 7 din cele 8 grupe preliminare. Și după cum veți vedea mai jos, se vor disputa cîteva întîlniri extrem de interesante. Printre ele, una este susținută de o viitoare adversară a selecționatei noastre olimpice, în cadrul preliminariilor turneului olimpic : Albania.

În plus, vor avea loc și cîteva meciuri amicale, nu lipsite de interes. Dar, iată ce anunță acest octombrie (în dreptul fiecărui joc este indicat caracterul său : **C. E. = campionatul Europei, A sau T și grupa; A = amical.**

6.X. Norvegia — Ungaria (C.E. — gr. II — T)

7.X. Cehoslovacia — Finlanda (C.E. — gr. I — A)
Finlanda — Cehoslovacia (C.E. — gr. I — T)
Norvegia — Ungaria (C.E. — gr. II — A)
Austria — Franța (amical)
R.D. Germană — Bulgaria (amical)

10.X. Olanda — Iugoslavia (C.E. — gr. VII — T)

11.X. ROMÂNIA — Finlanda (C.E. — gr. I — A)
Finlanda — ROMÂNIA (C.E. — gr. I — T)
Malta — Grecia (C.E. — gr. III — A)
Olanda — Iugoslavia (C.E. — gr. VII — A)
Belgia — Franța (amical)

14.X. Danemarca — Portugalia (C.E. — gr. V — A și T)
Irlanda — Suedia (C.E. — gr. VI — A)
Luxemburg — Iugoslavia (C.E. — gr. VII — A)
Polonia — Albania (C.E. — gr. VIII — A)
Albania — Polonia (C.E. — gr. VIII — T)

16.X. R.F. a Germaniei — Turcia (C.E. — gr. VIII — T)

17.X. R.F. a Germaniei — Turcia (C.E. — gr. VIII — A)
Elveția — Italia (amical)

28.X. Suedia — Irlanda (C.E. — gr. VI — A)
Cehoslovacia — Polonia (amical)

31.X. Austria — Italia (C.E. — gr. VI — A).

CRUZEIRO — F. C. SANTOS 1 — 1

În turneul de fotbal pentru trofeul „Robertao", Cruzeiro a terminat la egalitate, 1—1, cu F. C. Santos, care a jucat fără celebrul Pele. Santos a deschis scorul prin Nene, iar egalarea a fost adusă de Evaldo. Alte rezultate : Flamengo — Sao Paulo 2—0 ; Atletico Minierio — Santa Cruz 1—1 ; Botafogo — Vasco da Gama 1—0 ; Parana — America 2—1.

LUIGI RIVA CEL MAI BUN FOTBALIST AL ITALIEI

Iată- pe celebrul Luigi Riva primind la sediul federației italiene de fotbal titlul de cel mai bun fotbalist peninsular al anului.

Telex ● Telex ● Telex

Comisia de box a statului New York, întrunită într-o ședință specială, A DECIS SĂ-I ELIBEREZE O NOUĂ LICENȚĂ FOSTULUI CAMPION AL LUMII LA CAT. GREA, CASSIUS CLAY, CARE ACUM 2 ANI FUSESE SUSPENDAT. **Cassius Clay își va face în mod oficial reintrarea la 22 octombrie, cînd îl va întîlni la Atlanta pe Jerry Quarry.**

Campionul mondial de box, italianul Bruno Arcari, și-a făcut reintrarea la Roma. El l-a învins prin KO în repriza a doua pe portughezul Carlos Almeida.

■

În concursul de motociclism desfășurat la Barcelona, italianul A. Bergamonti a terminat învingător la clasa 350 cmc. Concurînd pe o motocicletă „M. V. Agusta", Bergamonti a parcurs 151,600 km în 1 h 15:07,0, realizînd o medie orară de 121,950 km. Iată învingătorii la celelalte categorii : **clasa 125 cmc :** Nieto (Spania) pe „Derby" — medie orară 113,241 km ; **clasa 250 cmc :** Andersson (Suedia) pe „Yamaha" — medie orară 116,498 km.

■

La Budapesta, în turneul de lupte libere au fost desemnați următorii învingători : **cat. 48 kg :** Metodiev (Bulgaria) ; **cat. 52 kg :** Marton (Ungaria) ; **cat. 57 kg :** Abrolat (R. D. Germană) ; **cat. 62 kg :** Mamcilov (Bulgaria) ; **cat. 68 kg :** Lutzak (R. D. Germană) ; **cat. 74 kg :** Kofalvi (Ungaria) ; **cat. 82 kg :** Kovacs (Ungaria) ; **cat. 90 kg :** Handrop (R. D. Germană) ; **cat. 100 kg :** Csatari (Ungaria).

■

În prima zi a turneului internațional de tenis de la Berkeley (California), jucătorul cehoslovac Jan Kodes l-a învins cu 6—3, 7—6 pe americanul Steve Turner. Într-o altă partidă, australianul Robert Carmichael a dispus cu 7—6, 6—3 de John Levin (S.U.A.).

■

Selecționata masculină de handbal a Franței va participa între 27 și 30 decembrie la un turneu care va avea loc în Olanda. La acest turneu și-au mai anunțat participarea echipele Olandei, Austriei și Finlandei. Anul viitor, handbaliștii francezi vor întîlni echipele Elveției (31 ianuarie), Spaniei (27 februarie), Austriei (21 martie) și Bulgariei (27 martie).

■

După cum se știe, tenismana australiană Margaret Court s-a accidentat la un picior în timpul meciului pe care l-a pierdut în fața americancei Chris Evert la Charlotte (Carolina de Nord). În urma unui examen medical, doctorii i-au prescris renumitei campioane odihnă completă timp de 6 sau chiar 8 săptămîni.

Campionatul mondial de golf rezervat echipelor de amatori s-a încheiat la Madrid cu victoria formației SUA (Marvin Giles, Lanny Wadkins, Allen Miller), care a totalizat 857 puncte. Pe locurile următoare s-au clasat echipele Noii Zeelande 869 puncte, Republicii Sud-Africane 870 puncte, Australiei — 871 puncte, Mexicului — 873 puncte, Canadei — 880 puncte. Cel mai bun rezultat individual a fost obținut de sportivul mexican Victor Regalado cu 280 puncte.

VEDETA SĂPTĂMÎNII
TIBOR PEZSA

FIȘA PERSONALĂ

Născut în anul 1935.
Greutate : 90 kg ; înălțime : 1,90 m.
Profesor de educație fizică.
Campion olimpic la sabie în 1964 (Tokio) ; Medalie de argint la C.M. din 1966 (Moscova) ; medalii de bronz la C.M. din 1967 (Montreal) și la J.O. din 1968 (Mexico).
A participat în ultimii ani la diferite concursuri internaționale de amploare : C.C.E., Trofeul Martini ș.a.

În această epocă a campionilor precoci, sabrerul maghiar Tibor Pezsa a fost o excepție încă de la primul lui mare necaz. Avea 27 de ani cînd a urcat, la Tokio, pe treapta cea mai înaltă a podiumului olimpic, iar recent, la Ankara, a reușit să adauge în palmaresul său sportiv și titlul de campion al lumii. Aceasta la 33 de ani, vîrstă la care unii au și spus „adio" sportului.

Înalt, cu o figură prelungă pe care stăruie un aer blajin, chiar și după cele mai aprige asalturi, Tibor Pezsa a mărșăluit impetuos spre acest titlu. Cu excepția turului secund al probei el a fost consecvent în fruntea efemerelor clasamente pentru a se situa pe aceeași rîvnită poziție și în episodul final.

După pauza forțată din anul trecut — cînd a și absentat de la Havana — Pezsa a revenit pe planșă cu un extraordinar apetit de victorii. Rezultatul s-a văzut. *(s. b.)*

SEVER DRON CÎȘTIGĂ MECIUL ZILEI

(Urmare din pag. 1)

campionului cehoslovac **Fr. Pala (7—9, 6—8),** în optimi de finală. În aceeași fază, **Ion Țiriac** l-a învins pe bulgarul **Velev cu 6—1, 7—5.**

Surprinzător de bun se arată tînărul **Thomas Emmrich (R.D.G.), învingător cu 6—1, 6—2 asupra lui Gh. Boaghe.**

Alte rezultate : SIMPLU BĂRBAȚI (turul I) : Baranyi (Ungaria) — D. Hărădău 6—3, 6—1 ; Slizek (Cehosl.) — Mureșan 7—9, 6—3, 6—4 ; Zednik — Nemeș 6—0, 6—2 ; Santei — Ghenov (Bulgaria) 6—4, 6—2 ; Kerekes — Spătaru 6—2, 6—2 ; SIMPLU FEMEI : M. Kociskova (Cehosl.) — V. Balaj 7—5, 6—2 ; S. Walsham — M. Ciogolea 6—1, 6—2 ; V. Koch (R.D.G.) — A. Călina 6—1, 6—3 ; V. Rado — I. Bădin 6—1, 6—2 ; I. Berberian (Bulg.) — Fl. Mihai 7—5, 6—2 ; M. Kozeluhova — A. Florești eanu 6—2, 6—2 ; S. Alexander — E. Trifu 7—5, 6—1 ; B. Borkert (R.D.G.) — V. Ruzici 6—3, 5—7, 7—5 ; C. Ioszay (Ung.) — F. Butoi 6—4, 6—4 ; V. Koch — V. Rado 6—3, 6—4 ; A. Kun — I. Berberian 6—2, 6—2 ; E. Roșianu — B. Borkert 7—5, 6—6. Întrerupte sînt partidele Baranyi — Slizek 6—4, 3—6, 2—1 ; Gulyas — Kerekes 6—4, 3—4 ; Dibar — Ioszay 6—2, 2—0.

Azi, pe terenurile Progresul, se dispută partide de simplu și cele de dublu, de la orele 9 și 14.

ÎN „CUPA EUROPEANĂ A TÎRGURILOR"

Aseară, s-au desfășurat mai multe meciuri din manșa a doua a „Cupei europene a tîrgurilor". Iată rezultatele. În paranteze, rezultatele din tur.

Sliema Wanderers — A. B. Copenhaga 2—3 (0—7)
Ferencvaros — F. C. Liverpool 1—1 (0—1)
Leeds United — Sarpsburg (Norvegia) 4—0 (1—0)

Astăzi se încheie primul tur. Tragerea la sorți a meciurilor din turul II are loc joi.

Victorie definitivă a yachtului „Intrepid"

„Cupa Americii" la yachting a revenit echipajului american „Intrepid", care a obținut cea de-a patra victorie în întîlnirea cu vasul australian „Gretel II". Yachtmenii americani au terminat învingători în cea de a 4-a regată cu un avans de 1:44, la capătul unei lupte spectaculoase.

Cu aceasta, „Intrepid" și-a asigurat victoria în întrecere, ultimele două regate nemaiavînd loc. Este pentru a 21-a oară că yachtmenii americani păstrează trofeul.

RUGBYȘTII IRLANDEZI ÎNVINȘI LA BUENOS AIRES !

Selecționata de rugby a Irlandei a susținut a doua întîlnire la Buenos Aires în compania echipei Argentinei. Gazdele au obținut victoria cu scorul de 6—3. În primul joc, rugbyștii argentinieni cîștigaseră cu 16—9.

ALTE DOUĂ VICTIME ALE VOLANULUI

MUNCHEN 29 (Agerpres). — Raliul automobilistic al Bavariei a fost cîștigat de echipajul italian Barbasio-Manucci, care a pilotat o mașină „Lancia". Bein-Mehmel (R.F.G.) s-au clasat pe locul doi pe un „BMW Alpin". **Această cursă, care a durat 24 de ore, a fost marcată de moartea automobiliștilor vest-germani Wineberger și Truebsach, a căror mașină s-a lovit de un stîlp la o turnantă.**

ultimele știri - ultimele rezultate - ultimele știri

Redacția și administrația : str. Vasile Conta nr. 16 ; telefoane : centrală 11 10 05, secția corespondenți 11 51 09, interurban 72 și 286 ; telex : sportrom buc. 180. Tiparul : I. P. „Informația", București 40368